VILÁG PROLETÁRJAI EGYESÜLJETEK!

DUNÁNTÚLI NAPLÓ

AZ MDP BARANYAMEGYEI PÁRTBIZOTTSÁGÁNAK LAPJA

VIII. ÉVFOLYAM, 1. SZÁM — ÁRA 50 FILLÉR — SZERDA, 1951. JANUÁR 3

A MAI SZÁMBAN:
A Magyar Népköztársaság minisztertanácsának rendelete a cukor- és finomlisztellátás szabályozásának tárgyában. (3. o.) — Felszabadították Keszon várost és környékét. (4. o.) — Szovjet emberek újévi üdvözletei a magyar dolgozókhoz. (4. o.) — A Pécsi Bőrgyárban hozzákezdtek a minisztertanács határozatának végrehajtásához. (5. o.) — Összeírják a cukorban és finomlisztben ellátatlan lakosságot. (6. o.)

A szakszervezetek megyei tanácsának alakuló ülése elé

A szakszervezetek új alapszabályának értelmében létre kell hozni a megyékben a SZOT vonalán a megyei tanácsokat, az egyes szakszervezeteknek pedig a területi bizottságokat. A határozat nyomán egymásután alakulnak meg a Szakszervezetek megyei tanácsai, amelyeknek létrehozása lényeges változást jelent a szakszervezetek életében.

A megyei tanácsok létrehozásánál is — mint minden más területen — a nagy Szovjetunió harcos szakszervezeteinek tapasztalatait hasznosítjuk és alkalmazzuk. A szocializmus építésének egyre fokozódó üteme a szakszervezetekre is fokozottabb feladatokat hárít, amelyeket végrehajtani csak a legszélesebb dolgozó tömegek bevonásával lehetséges.

A Politikai Bizottság július 24-i határozata a szakszervezetek munkájával kapcsolatban ezen a vonalon súlyos hiányosságokat állapított meg és a szakszervezeti vezetők feladatául tűzte ki, hogy *„erősítsék a szakszervezetek kapcsolatát a dolgozókkal, küszöböljék ki a SZOT és a szakszervezetek munkájából a bürokratizmust. Biztosítsák a szakszervezetekben a belső demokráciát és az alulról jövő kritika kezdeményezésének érvényrejutását."*

A szakszervezetek megyei tanácsainak létrehozása tulajdonképpen a Politikai Bizottság határozatának megvalósításához járul hozzá, a szakszervezeti demokrácia kiszélesítése terén.

A Szakszervezetek Baranyamegyei Tanácsa január 6-án tartja alakuló ülését. A tanács tagjai és elnöksége most még csak ideiglenesen, kijelölés után végzi majd munkáját. Ezt azonban a későbbiek folyamán követi a tanács demokratikus módon való megválasztása.

A tanács döntő jelentősége az, hogy elősegíti a dolgozókkal való kapcsolat szorosabbra vonását.

A tanács tagjai között helyet [illegal]glalnak az élenjáró dolgozók, [illegal]hánovisták, üzemi bizottsági [illegal]rok, műszakiak, a szakszerve[illegal] területi bizottságainak titká[illegal] *Az ifjak és nők, a legjobb [illegal]unkavüliek bevonásával egy [illegal]s, választott aktivákból álló [illegal]gskozó testületet hozunk létre,* [illegal]lyel közelebb tudjuk vinni a [illegal]tést a dolgozókhoz, meg tud[illegal] javítani a vezetés és ellenőrzés [illegal]káját.

Az új alapszabály meghatározza Szakszervezetek megyei tanácsá[illegal]ak feladatait is, amely elsősorban [illegal]bban domborodik ki, hogy a SZOT határozatai, irányelvei és utasításai alapján összehangolja és ellenőrzi a megyében működő szakszervezeti közép- és alapszervek munkáját."

A szakszervezeti szervek legdöntőbb feladata most az 5 éves terv [illegal]eljesítéséért folyó harc segítése, [illegal] termelés fokozása, a munka terelékenységének növelése, a szocialista munkaverseny, a Sztahá[illegal]ov-mozgalom kiszélesítése. Ezt a [illegal]unkát kell a szakszervezetek megyei tanácsának minden erejé[illegal]el támogatni és segíteni.

A tanácsra fokozott felelősséget [illegal]rít az, hogy megyénk jellegét [illegal]döntően a bányaipar adja. A dol[illegal]zók nevelésével, jó szervező [illegal]unkával biztosítani kell tehát a [illegal]t és a minisztertanács a bányá[illegal]t fejlesztésére vonatkozó határo[illegal]ának végrehajtását. *Ennek érdekében el kell érni, hogy e hó 10-ig minden bányászdolgozó — a már ismertetett terve alapján megkösse hosszúlejáratú versenyszerződését és ezek a szerződések konkrétak, kiértékelhetők legyenek. Meg kell szervezni a verseny nyilvánosságát és ellenőrzését, amely biztosítja, hogy a vállalások nem maradnak papíron.* Kulturális nevelő munkánkat úgy kell irányítani, hogy annak nyomán „kétlaki életet" élő bányász dolgozóink döntő része a legrövidebb időn belül hagyjon föl ezzel az életmóddal és maga ajánlja fel földjét az államnak.

A minisztertanács rendelete a fokozott takarékossággal kapcsolatban szakszervezeti szerveink döntő feladatává teszi, hogy elsősorban az építkezéseknél, de a termelés minden területén a versenyvállalások egyik legfontosabb pontja az önköltségcsökkentés, a takarékosság legyen.

Külön ki kell hangsúlyozni a sztahánovistáinkkal való foglalkozás szükségességét, mert ezen a téren az eddigiek folyamán súlyos mulasztásokat követtünk el. Ránk is teljes mértékben vonatkozik Rákosi elvtárs megállapítása, hogy elhanyagoljuk a sztahánovisták politikai nevelését.

A megyei tanácsnak feladata, hogy elősegítse a sztahánovistákkal való rendszeres, személyes foglalkozási. Ismerni kell problémáikat, nehézségeiket, és segítséget kell nyújtani azok kiküszöbölésére. Elő kell segíteni azt, hogy minél több dolgozó társuknak tudják átadni munkamódszerüket.

A szakszervezetek megyei tanácsának másik fontos feladata, hogy irányítsa a megyében a szakmaközi jellegű tevékenységet, elsősorban a társadalombiztosítás, a politikai, kulturális-nevelőmunka és a sport terén. Feladata elősegíteni a megyében működő szakszervezeti szervek között a tapasztalatok kicserélését, segítséget nyújtani a helyes munkamódszer kialakításában. *Mindezeket a feladatokat a Párt irányításával kell végeznie. A szakszervezetek megyei tanácsának biztosítani kell a Párt határozatainak maradéktalan végrehajtását. Jó munkával kell felkészülni Pártunk február 24-én tartandó V. Kongresszusára,* amely hosszú időre megszabja számunkra az utat, amelyen haladnunk kell.

Éles harcot kell folytatni a szakszervezetekben még megbúvó jobboldali szociáldemokrata és egyéb ellenséges elemekkel szemben, leleplezve káros és romboló tevékenységüket a dolgozók előtt. A szakszervezetek megyei tanácsának feladata, hogy szilárd öntudatos, hazájukhoz hű dolgozókat neveljen. El kell mélyíteni a dolgozókban a Szovjetunió és Pártunk iránti szeretetet, ugyanakkor meg kell tanítani dolgozóinkat az ellenség elleni gyűlöletre. Fokozott felelősséget hárít a Szakszervezetek Baranyamegyei Tanácsára, hogy közvetlen határainkon acsarkodik a Tito-banda és mident elkövet, hogy építőmunkánkat akadályozza.

A megalakuló szakszervezetek megyei tanácsa és a szakszervezetek területi bizottságainak létrehozása elősegíti, hogy a szakszervezeti választások alkalmával olyan szerveket hozzunk létre, amelyek képesek Pártunk által meghatározott feladatok végrehajtására.

ASZTALOS JÁNOSNÉ
SZOT megyei szervező titkár.

Baranya bányászai vállalásukat túlteljesítve 4500 helyett 4602 vagon szenet termeltek terven felül

Megyénk bányászai hatalmas lelkesedéssel fogadták Rákosi elvtárs október 27-én mondott beszédét. *Rákosi elvtárs szavai nyomán új lendületet kapott az aknákon a munkaverseny, amelynek eredménye a több szénben mutatkozott meg.* Soha nem látott lelkesedéssel készültek megyénk bányászai az Októberi Szocialista Forradalom 33. évfordulójának megünneplésére. November 7-én hazánkban példa nélkül álló termelési eredményekkel köszöntötték az Októberi Szocialista Forradalom évfordulóját.

Az elért eredmény még szebb, még magasabb termelésre ösztönözte bányászainkat, *akik egy emberként vállalták, hogy népgazdaságunknak terven felül 4 és félezer vagon szenet termelnek.* Vállalásuk végrehajtásához új erőt adott a Párt és a minisztertanács közös határozata, az a messzemenő és szerető gondoskodás, amely a határozatban megnyilvánult irántuk.

A határozatot november 26-án többtermeléssel köszönték meg Pártunknak megyénk bányászai, akik ekkor már minden erejükkel a terven felül vállalt 4 és félezer vagon szén kitermelésén dolgoztak.

Ennek eredményeként 1950, az ötéves terv első éve nagy sikerrel zárult bányáinknál. *December 30-án megyénk bányászai büszkén, emelt fővel jelenthették a Megyei Pártbizottságnak, hogy a terven felül vállalt 4 és félezer vagon szenet kitermelték.*

Megyénk bányái, mint ismeretes, tervüket idő előtt teljesítették. *A nagymányoki bányaüzem október 30-án, a MESZHART és a komlói bányászok december 21-én,* Sztálin elvtárs születésnapján jelentették: „Befejeztük ezévi tervünket." Most pedig örömmel jelentették: „Teljesítettük a terven felül vállalt szénmennyiség kitermelését."

Terven felül
a nagymányoki bányaüzem 2.115.
a MESZHART-bányák 2.015.
a komlói bányák 472.
összesen 4.602 vagon szenet termeltek, vagyis 102 vagonnal többet a vállalásnál.

Ez az eredmény ismét bizonyítéka annak, hogy Pártunk számíthat a bányászokra. De ez az eredmény bizonyítéka bányászaink erejének, hazaszeretetének is.

Jó munkát végeztek megyénk bányászai 1950-ben, az ötéves terv első évében. Ezt a jó munkát, a sok szép eredményt most tovább kell fejleszteniök, még keményebben, még harcosabban kell munkájukat végezni a széntermelés frontján, hogy az ötéves terv második évében még gyorsabban erősíthessük hazánkat, fokozottabb ütemben építhessük a szocializmust. Ehhez a munkához jó szerencsét kívánunk megyénk bányászainak.

Pécsbányatelepen a sztahánovisták, élmunkások szervezett formában megkezdik a rendszeres munkamódszerátadást,

hogy az ötéves terv második évét sikerre vigyék és megszüntessék a százszázalékon aluli teljesítményeket

December 28.án tartották meg tervismertető értekezletüket a pécsbányatelepi bányászok. Nagy gondossággal készítették elő, összehívták az összes műszaki vezetőket, élmunkásokat, sztahánovistákat, kiváló munkásokat, hogy *meghallgassák és átvitassák a második tervévben rájuk váró feladatokat.*

A tervet Szepeshegyi mérnök ismertette a bányászok előtt, akik figyelmesen hallgatták végig a reájuk váró szép, komoly feladatokat. Az előadó kihangsúlyozta, hogy Pécs VI. kerület azért nem tudott a mult évben egyszer sem az élre törni az aknák közti szocialista munkaversenyben, mert számos dolgozó nem teljesítette rendszeresen a reájuk kiszabott tervelőirányzatot, *vagyis 100 százalékon alul teljesítették a tervüket és igen sok volt a műszakmulasztó is.*

Elvtársi segítséget adnak az elmaradóknak

A tervismertető értekezlet termékeny volt. Sok hasznos szempontot vetettek fel a bányász elvtársak, a mult év tapasztalataiból. A hozzászólások során kiderült, hogy a mult év folyamán csak Sudár Ferenc sztahánovista vájár foglalkozott egy rövid ideig a tapasztalatcsere átadás kérdésével, annak ellenére, hogy *az üzemben elég szép számban vannak élmunkások, kiváló munkások és sztahánovisták.* Mit eredményezett ez? Azt, hogy a jó munkások, teljesítették ugyan a tervüket 150—200 százalékra is, de ugyanakkor azok a dolgozók, akik még nem sajátították el a jobb munkamódszert, egész éven át hátul kullogtak teljesítményükkel. *Természetesen ez kihatott az akna előirányzatának teljesítésére is.*

Ezekből a mulasztásokból okulva indultak neki a második tervév sikeres végrehajtásának a pécsbányatelepi bányászok. Észrevették, hogy üzemük egyik legszükebb keresztmetszetét számolják fel, *ha segítségükre sietnek az eddig gyengén termelő vájároknak, hogy ők is teljesíthessék normájukat,* ami magával hozza számukra a magasabb keresetet is.

Ezekkel a gondolatokkal ültek össze tegnap délután Pécsbányatelepen az élmunkások és sztahánovisták az üzemvezető irodájában, hogy a műszaki vezetőkkel együtt *kidolgozzák a tapasztalatcsere átadás bevezetésének időrendjét, formáját, hogy a várt jó eredmények minél rövidebb idő alatt megszülethessenek.*

Az asztal körül Sudár Ferenc, Buzás Rezső, Dudveiller István, Farkas Ferenc sztahánovisták és a többi élmunkás vájárok foglaltak helyet. Velük szemben az üzem vezetői, akik vázolták ennek a megtisztelő feladatnak a szervezési formáját.

A sztahánovisták és élmunkások lelkesen hallgatták Börzsei Mihály üzemvezető szavait.

Ö-szefogással minden feladatot sikerrel meg lehet oldani

— Gyümölcsöztetni kell tudásunkat — mondja. — *Nem nézhetjük tovább azt, hogy egyes csapatok, vájárok nem tudják teljesíteni a normájukat.* Komolyabb feladatok várnak ránk, mint a mult évben. *De könnyen meg tudunk velük birkózni, ha egységesen összefogunk és egymásnak segítségére sietünk.*

— Több szenet kér tőlünk a haza — folytatta — és nekünk kötelességünk többet adni, mert hazafias érzésünk ezt diktálja.

— Ugy van! — fogadták helyesléssel a széncsata hősei.

Szokola Ferenc bányamester ezután felolvasta azokat a munkahelyeket, ahol leginkább van szükség segítségre. Elmondotta, hogy az András-akna ötödik szintjén a szállító vágat fenntartásánál dolgozó csapatok nem tudják teljesíteni a normájukat, holott az lehetséges volna, de az ott dolgozó vájárok nem rendelkeznek elég tapasztalattal. Emiatt nem sikerül úgy megszervezni a munkát, hogy a normájukat teljesíteni tudják.

A szállító vágat rendbehozása nagyon sürgős, mert többszáz csille szén gurul ki azon egy műszak alatt. *Ezért úgy határoztak, hogy egy hétig két élmunkás vájár, Piegl György és Schaub János erre a munkahelyre megy,* hogy az ott dolgozó vájároknak munkáját elősegítsék, átadják tapasztalataikat és megtanítsák őket arra, hogy hogyan kell a munkát célszerűen megszervezni és hogy bebizonyítsák, mit jelent a munkaidő teljes kihasználása teljesítményben és keresetben is.

Vadon bányamester bejelentette, hogy az első körletben a 17-es újranyitásban dolgozó vájár sem képes teljesíteni normáját, mert nem ismeri kellően azt a munkamódszert, amit a munka megkíván. Így keresete műszakonként a 30 forintot sem éri el, holott azon a munkahelyen minden erőltetés nélkül könnyen megkereshetné a negyven forintot is.

— Majd én oda megyek — mondja mosolyogva Buzás Rezső sztahánovista vájár, aki hasonló munkahelyen nyerte el a büszke sztahánovista címet. — *Biztosítom, hogy egy hét multva nemcsak teljesíti normáját, hanem túl is teljesíti.*

Barics István élmunkás vájár bejelenti, hogy ő a 2-es telepi alapvágaton dolgozó vájárnak ad segítséget, Dudveiller István, mivel szereszkehajtáshoz ért kiválóan, vállalta, hogy azon a munkahelyen dolgozóknak, Hauzer János élmunkás vájár Fekete Pál vájárnak adja át az első héten tapasztalatát.

Csütörtökön kezdődik a munkamódszerátadás

Tapasztalatcsere formájában szervezik meg a munkamódszerátadást. A terveljesítésben elmaradó vájárok elmondják a nehézségeket, azt, hogy miért nem tudják teljesíteni normájukat. A sztahánovisták, élmunkások viszont megtanítják őket arra: *hogyan lehet a nehézségeket legyűrni, hogy terveket teljesíthessék.* A tapasztalatcsereátadás csütörtökön kezdődik és három naponként kiértékelik a műszaki vezetőkkel, hogy milyen eredményeket érnek el. A mozgalmat fokozatosan kifejlesztik, hogy az elérhető legrövidebb idő alatt megszüntessék a 100 százalékon aluli teljesítéseket.

A Szovjetunió dolgozói vidáman köszöntötték az újesztendőt

Moszkvában elsőként a fiatalok ünnepelték meg az újévet. Számukra még nappal megnyíltak a parkok, sportterek, klubok kapui. A szakszervezeti székház oszlopcsarnokában kétezer fiatal gyűlt össze az újévi bálra.

Este mindenfelé ragyogtak a gyönyörűen feldíszített fenyőfák. Éjfélkor felcsendült a kremli harangjának szava. A rádióhullámok szerterepítették az újévi köszöntőt.

Az újévi ünnepi asztal mellett összegyűlt Moszkvaiak százezrei köszöntőt mondtak a szeretett Sztálin elvtársra, aki megadta a szovjet népnek a boldogságot, aki az országot a kommunizmus felé vezeti.

Megrendítő bányaszerencsétlenség Tatabányán

A bánya- és energiaügyi minisztérium mély fájdalommal jelenti, hogy Tatabányán, a XII. sz. aknán 1950 december 30-án éjjel, eddig még ki nem derített okból súlyos sújtólégrobbanás történt, melynek 81 hős bányász esett áldozatul. A mentési munkálatok a szerencsétlenség után haladéktalanul megindultak s a mentésben részvevők a munkálatokat a legnagyobb önfeláldozással végezték. Ennek köszönhető, hogy 14 bányász életét sikerült megmenteni.

A bányaszerencsétlenséget követően a Magyar Dolgozók Pártjának és a Magyar Népköztársaság minisztertanácsának képviseletében a helyszínre ulazott Gerő Ernő főtitkárhelyettes, államminiszter, Vas Zoltán, a Politikai Bizottság tagja, az Országos Tervhivatal elnöke és Czottner Sándor, a Központi Vezetőség tagja, bánya- és energiaügyi miniszter.

A vizsgálat a szerencsétlenség pontos okának felderítésére tovább folyik.

A minisztertanács a bányaszerencsétlenség áldozatait a Magyar Népköztársaság hősi halottainak nyilvánítja és temetésükről állami költségen gondoskodik. A kötelességük teljesítése közben hősi halált halt bányászok hozzátartozóinak a minisztertanács családonként kétezer forint gyorssegélyt utalt ki és elhatározta, hogy az özvegyeknek járó nyugdíjon felül az összes árvák neveltetését 18. életévük betöltéséig állami költségen biztosítja.

A bányászszerencsétlenség hős áldozatainak temetése 1951 január 2-án 13 órakor volt Tatabányán. A temetésen a Magyar Népköztársaság minisztertanácsa, a Magyar Dolgozók Pártjának Központi Vezetősége, valamint az összes társadalmi szervezetek képviselői megjelentek.

Eltemették Tatabányán a munka hősi halottait

Kádár János elvtárs mondott búcsúbeszédet Pártunk Központi Vezetősége nevében

Kedden délben a tatabányai újtelepi temetőben helyezték örök nyugalomra a tatabányai bányaszerencsétlenség hősi halottait. A temetésen megjelentek: Gerő Ernő, Révai József, Kádár János elvtársak, a Magyar Dolgozók Pártja főtitkárhelyettesei, Rónai Sándor elvtárs, az Elnöki Tanács elnöke, Dobi István, a minisztertanács elnöke, Czottner Sándor elvtárs bánya- és energiaügyi miniszter, Apró Antal elvtárs, a SZOT főtitkára, Péter Gábor elvtárs altábornagy, az államvédelmi hatóság vezetője, Havrán István elvtárs, a bányász szakszervezet főtitkára, Osztrovszky György elvtárs, a Tervhivatal elnökhelyettese, Pándi Imre elvtárs, a Komárommegyei Pártbizottság titkára, az MDP tatabányai szervezetének, a helyi hatóságoknak, szakszervezeteknek és tömegszervezeteknek képviselői, a tatabányai szénmedence dolgozói.

A sírok előtt a néphadsereg, az államvédelmi hatóság és a rendőrség díszszakaszai sorakoztak fel. Csajkovszkij gyászindulójának hangjai után Kádár János elvtárs, az MDP Központi Vezetősége nevében búcsúztatta a munka hősi halottait.

— A megrendítő súlyos szerencsétlenség, amelynek áldozatul esett 81 tatabányai bányász dolgozó, *gyászba borított számos családot.* A munka hősi halottai között fiatalok, meglett korúak és idősek is vannak. Ki testvérét, ki szülőjét, ki élettársát gyászolja az elhunytakban. De a szerencsétlenség híre a közvetlen rokonokon túl, *mély gyásszal tölti el egész munkásosztályunkat, egész dolgozó népünket.* Bányásztestvéreink halála mély gyásszal és együttérzéssel tölti el munkásosztályunk dicső pártját, harcos vezetőnket, a kommunisták százezres tömegeit hazánkban, a Magyar Dolgozók Pártját.

Emlékük gyászoljuk, kegyelettel megőrizzük, de dolgozunk és harcolunk tovább

— Elhunyt bányásztestvéreink a munka hősi halottai. *De bennük nemcsak a termelés frontjáról kiesett dolgozókat gyászolja Pártunk, hanem drága elvtársainkat, a munkásosztály forradalmár harcosait.* A magyar kommunistáknak, Pártunknak harca — mint Rákosi elvtárs mondotta — az illegalitás viszonyai között éppen úgy, mint a felszabadulás óta, Pártunk egész története során összeforrott *egy volt a bányászság legjobbjainak harcával.* Az elnyomás évei alatt a bányászok legjobbjai, nehéz harcát vívó Kommunista Pártunkkal együtt hirdették a reményt, a megtörhetetlen hitet a munkásosztály szívében élő nagy reménységet, a munkásosztály szocialista hazája, a nagy dicsőséges Szovjetunió és Sztálin elvtárs iránt. Boldog szívvel köszöntötték a hajnal hasadását, hazánk, munkásosztályunk felszabadulását, Sztálin fiainak, harcosainak eljövetelét.

— És azóta, 1945 április 4-e óta, Pártunk minden harcában a szárnyakat kapott munkásosztály küzdő seregében, *az első sorokban ott meneteltek bányásztestvéreink, közöttük, ebben a nagy szerencsétlenségben most elhunyt dolgoskezű, harcos bányásztestvéreink is.*

Győzelemre visszük a nagy ügyet, amelyért életüket áldozták

— Emléküket gyászoljuk és kegyelettel megőrizzük, *de dolgozunk és harcolunk tovább.* Küzdenünk kell, mert elhunyt bányásztestvéreink özvegyei, árvái, hátrahagyottai boldogabb jövőjét építenünk és védelmeznünk, az elhunytakkal szembeni szent kötelességünk.

— *A legnagyobb tiszteletet emlékeink akkor adjuk meg, ha a sorból kiesetteket pótolva, erőinket, tudásunkat megtesszük még nagyobb lendülettel, elszánt munkával dolgozunk és harcolnak tovább.* A Párt Központi Vezetősége nevében fogadom itt a meghalt bányászok sírjánál, hogy rájuk gondolva, még magasabbra emeljük a munkásosztály szent zászlaját, amely alatt ők is éltek, dolgoztak és harcoltak. *Győzelemre visszük a nagy ügyet, amelyért dolgoztak és életüket áldozták.*

— Munkástársaim, elvtársak, elvtársnők! Legyetek erősek. Állhatatosak és szilárdak. Mutassátok meg barátnak és ellenségnek egyaránt, hogy a bányászok hősi népe és a dicsőséges munkásosztály, e szerencsétlenség nyomán, bár szivünkben gyász van, még keményebben, még eredményesebben dolgozik és harcol, megy előre, új harcok, új győzelmek felé. *Szerencsétlenség és bánat ne törjön meg minket, tegyen még acélosabbá bennünket, erősítsen meg minket hitünkben és elszántságunkban, abban az eltökéltségünkben, hogy szabad életünket, békénket tüzön-vizen át minden nehézség leküzdésével győzelemre visszük.*

— Ezek az én búcsúszavaim, ezekkel harcos bányásztestvéreink szellemében búcsúzom Pártom nevében, elhunyt testvéreinktől. Meghajtjuk emlékük előtt a Párt zászlaját — fejezte be beszédét Kádár János.

A szerencsétlenség áldozatai a nemzet halottai

A Magyar Népköztársaság minisztertanácsa nevében Czottner Sándor elvtárs, bánya- és energiaügyi miniszter beszélt.

— A Magyar Népköztársaság kormánya nevében veszek búcsút a munka frontján elhúnyt bányász hősi halottaktól — mondotta. — *A Magyar Népköztársaság kormánya legmélyebb részvétét fejezem ki azoknak a bányászcsaládoknak, akiket ez a szerencsétlenség érint.* A hős bányászhalottak a nemzet halottai. Az özvegyeket és árvákat biztosítom arról, hogy a Magyar Népköztársaság kormánya messzemenően gondoskodni fog megélhetésükről, a gyermekek felneveléséről.

— Ma még nem tudjuk határozottan megállapítani, hogy ezt a szerencsétlenséget mi okozta, *de folyamatban van a legszigorúbb vizsgálat, amelynek ki kell deríteníe a szerencsétlenség okát.* Mindent el fogunk követni, hogy a bányák üzembiztonságát a legmagasabb fokra emeljük, hogy a lehető legkisebbre csökkentsük a bányászok életét fenyegető veszélyeket.

— Nagy fájdalom minden magyar dolgozónak, de elsősorban a magyar bányászoknak, társaik halála. Hősi halált halt testvéreink emléke kötelez bennünket arra, hogy *ne kisebb, hanem még nagyobb részt vállaljunk az előttünk álló nagy feladatok megoldásánál.*

— Itt, ezeknél a koporsóknál, halott testvéreink szent emléke előtt, az ő szellemükben fogadjuk meg, hogy a dolgozók életét — minden nehézséget leküzdve — szebbé fogjuk tenni.

— Búcsúzom tőletek, drága bányásztestvéreim, a szocializmust építő munka hősi halottai. A Magyar Népköztársaság kormánya, az egész magyar dolgozó nép szívébe zárt benneteket és örökre meg fogja őrizni hősi emléketek.

A bányászok minden erejükkel és tudásukkal tovább folytatják a szénesatát

Ezután Varga Barnabás, Kossuth-díjas sztahánovista vájár, Tatabánya és az egész ország bányászai nevében vett búcsút a hősi halottaktól.

— Mi, bányászok, még soha sem voltunk olyan megbecsült emberek, olyan megbecsült tagjai a társadalomnak, mint a felszabadulás óta egyre fejlődő népi demokratikus országunkban — mondotta, majd így folytatta:

— *Most itt, sírtoknál fogadalmat teszünk arra, hogy minden erőnkkel és tudásunkkal továbbvisszük a harcot.* Helyetekbe állunk, drága barátaink. Vállvetve, sziklaszilárd helytállással és kemény akarattal visszük előre a szocializmus építését, hazánk, népünk boldogabb jövőjét. Fogadjuk, hogy mindennapi munkánkban, termelésünk fokozásával erősíteni fogjuk a népek szabadságáért harcoló embermilliók szilárd béketáborát, amelyet a hatalmas Szovjetunió vezet. *Fogadjuk, hogy azokat a feladatokat, amelyeket győzelmeink szervezője és vezetője, a Magyar Dolgozók Pártja és annak bölcs vezére, Rákosi Mátyás elvtárs elénk tűz, maradéktalanul teljesíteni fogjuk.*

Ezután dr. Kriegler György espres-plébános gyász-szertartást végzett el és gyászbeszédet mondott a síroknál.

A gyász-szertartás végeztével az Internacionálé és a Chopin-gyászinduló hangjai mellett leereszteték a koporsókat a sírokba, amelyeket csakhamar belepett a koszorúk tömege.

Rákosi Mátyás elvtárs, az MDP főtitkára hatalmas vörös koszorút küldött, amelyet Gerő Ernő elvtárs főtitkárhelyettes helyezett el. A Magyar Dolgozók Pártja Központi Vezetősége nevében Kádár János elvtárs és Révai József elvtárs főtitkárhelyettesek, az Elnöki Tanács és a kormány nevében Rónai Sándor elvtárs, Dobi István és Czottner Sándor, a SZOT nevében Apró Antal elvtárs, a Bányaipari Szakszervezet nevében Havrán István elvtárs, a néphadsereg nevében Supka Kálmán őrnagy koszorúzták meg a sírokat.

Vu Siu-Csuan Pekingbe érkezett

Vu Siu-Csuan, aki a Kínai Népköztársaság küldötte volt az ENSZ Biztonsági Tanácsában, visszaérkezett Pekingbe. Fogadására megjelent Kuo Mo-Zso, több magasrangú személyiség és a népi szervezetek több mint 200 képviselője. Kuo Mo-Zso üdvözlő beszédében kijelentette: *„Bár a Biztonsági Tanács az amerikai imperialisták nyomására elvetette igazságos indítványunkat, a világ népei tisztán láthatták, hogy az Egyesült Államok agressziós hatalom, amelyet meg kell büntetni.*

Az évvégi zárszámadások is mutatják, hogy a nagyüzemi gazdálkodás az egyedüli helyes út

Lapunk levelezői hírt adnak arról, hogy nem volt hiábavaló a munkájuk — ezt írja levelében dunaszekcsői levelezőnk, Oroszlán Teréz is. — A dunaszekcsői Petőfi termelőszövetkezeti csoport jó munkájának meglátszik az eredménye. A csoport tagjai az évvégi zárszámadéskor 24 forint munkaegységgel tudtak elszámolni.

1949 őszén alakult a csoportunk — írja levelében Oroszlán Teréz — jobbára agrárproletár meg újgazdacsaládokból. Földet a kormányzatunk adott, vetőmagot és műtrágyát szintén az államunk adta, a gépállomás meg felszántott és elvetett.

Az első bevételhez július 20-án jutottunk, amikor az első zöldborsót szállítottuk. Csoportunk minden egyes tagja szorgalmasan dolgozott, összetartók voltunk és azon igyekeztünk, hogy a járásban az elsők legyünk. Így már a tavaszi munkáknál megkaptuk a megyei vándorzászlót, május elsejére. De nemcsak a tavaszi munkákban, hanem a gabonabetakarításban és a beadásban is az elsők lettünk. Munkánk elismeréséért díszoklevelet, könyvtárat, szobrot, képeket, ezenfelül újból megyei vándorzászlót kaptunk. Az őszi munkát is idejében elvégeztük.

Így már nyugodtan vártuk az elszámolást, amelyben már az új tagjaink is részesültek. Nekik is jól esett az a pénz, amit a teljesített munkaegységükért kaptak. Most, hogy a zárszámadás megtörtént, nagyobb érdeklődéssel fordulnak középparasztjaink is a termelőszövetkezet felé. Látják azt, hogy jól dolgoztunk, így jól is végződött a zárszámadás. December 23-án osztottuk ki a munkaegységekért járó összeget. Minden asszonynak jutott csizma és új ruha. A férfiaknak bakancs, meg télikabát. Minden tagunk boldog örömmel ment az újonan épült szövetkezeti boltba, hogy aztán nagy csomagokkal térjenek haza otthonukba.

Ez évben én 3322 forintot kaptam. Jutott ruha, cipő és ami a legnagyobb vágyam volt: szép selyempaplant is vettem, amiről a multban még álmodni sem mertem volna. Hábner Mihály 5350 forintot kapott, Klenovics Pál kocsis 306 munkaegységet ért el, így 7344 forintot kapott. Minden tagnak jutott mindenre, amire csak szükségük volt. Nem kell egyikünknek sem éhezni, sem fázni. A népi demokrácia segített ezen. Mindezt a Szovjetuniónak, a Pártnak és Rákosi elvtársnak köszönhetjük.

A lippói Béke őre tszcs nem eszi meg jövőjét

— Ha végigmegyünk a Lippó felé vezető országúton — írja levelében Horváth Ibolya elvtársnő — jobbról és balról elterülő egytagban felszántott 800 kataszteri hold földet látunk. Ha bemegyek a faluba, a legszélsőbb házban 74 darab szép sertést látok. Megyek tovább, sok szépen gondozott szarvasmarha tűnik elém, megszámolom: 54 darab. A lóistállóban 20 darab lovat számlálhatunk össze. Ez a gazdaság a miénk. Még saját magunk is csodálkozunk azon, hogy milyen nagyot fejlődtünk. Egy éve, amikor a csoport megalakult 16 család 126 kataszteri hold földdel, három lóval, tíz tehénnel. Szegényen és gyámoltalanul indultunk el. Ezzel szemben most két év után erősek és gazdagok vagyunk.

Most volt meg az évvégi zárszámadás, a természetbeni juttatások mellett egy munkaegységre 15 forint esik. Több tag zúgolódott amiatt, hogy csak ennyi pénz esik egy munkaegységre. Azonban ez csak kevés ideig tartott, addig, amíg megértették, hogy az elszámolás miért volt ennyi. Ma már nálunk a tagság látja azt, hogy amikor a közösség vagyonát növeljük, akkor növeljük a sajátmagunkét is. A lippói „Béke Őre" tszcs tagsága ebben az évben nagybon növelte a vagyonát, ami megmutatkozik abban is, hogy saját erőnkből 19.206 forinttal növeltük a gépek és berendezések értékét, az állatokét 7.000 forinttal, a szaporulatot 14.600 forinttal. Most már ezt a fejlődést látja minden tagunk és meg van elégedve a 15 forintos munkaegységgel.

Bernáth Józsefné, akinek 133 munkaegysége van, 2.071 forintot kapott. „Érdemes csoportban dolgozni" — mondta Csősz József, kinek 238 munkaegysége van, ezért 3.583 forintot kapott. Mészárosék is meg vannak elégedve: 290 munkaegységre 4.761 forintot kaptak.

Vettek egy rádiót, mert mint mondta Mészáros elvtárs, abból sokat lehet tanulni. A termelőszövetkezeti tagság, okulva az eddigi hibákon, a jövőben még jobban fog dolgozni, hogy magasabb legyen a munkaegység, hogy magasabbra emelkedjék életszínvonaluk. Az eddigi befektetés jövőre kamatozni fog, többet hoz minden tagnak, ezen keresztül az egész országnak is. Az új esztendő küszöbén még nagyobb lendülettel fogunk neki a munkának, hogy minél nagyobb eredményt érjünk el 5 éves tervünk, békénk és a szocializmus építésében.

Még jobban készüljenek fel továbbjutott falusi kultúrcsoportjaink a téli verseny járási bemutatóira

A Téli Falusi Kultúrverseny körzeti bemutatói Baranya megyében végetértek. Az elmaradt Zaláta és Kemse, Felsőszentmárton és Révfalu, Kozármisleny és Birján kultúrcsoportja központi körzeti versenyt megtartották. Egyedül a pécsi járásban rendezik meg január 6-án Görcsöny, Bükkösd és Szemely közti versenyt.

Bár a megye körzeteinek összesítő kiértékelése még nem készült el, megállapítható, hogy *a körzeti bemutatók ott sikerültek a legjobban, ahol a pártszervezetek megértették a kultúrverseny fontosságát, s ahol a helyi tanács tagjai szívügyüknek tekintették falujuk kultúrcsoportjának szereplését,* a verseny jó előkészítését és szervezését.

Nem véletlen, hogy a mohácsi járás Maja községben (melynek táncsoportja versenyre hívta ki a megye összes táncsoportját) nagyszerűen sikerült a körzeti bemutató. A tanácselnök mindenben támogatta a népművelési ügyvezető munkáját, ügyanolyan tájékozott volt az egész kultúrcsoport munkájáról, a helyi körülményekről, mint az ügyvezető, aki szintén jól dolgozott. Majson a helyi kultúrcsoporton kívül a nagynyárádiak, kökkediek és sátorhelyiek szerepeltek még. A népi tánccal benevező majsi kultúrcsoport erősen felkészült a versenyre, munkáját példának lehet állítani. De jól felkészültek a sátorhelyi népi táncosok is s csak nagy, mindvégig kitűnő küzdelem után jutottak a második helyre. A majsi kultúrcsoport tagjai sajátmaguk készítette csasztuskákban kiénekelték azokat a gazdákat, akik a terménybeadásban lemaradtak s megdicsérték azokat, akik élenjárnak. A fegyelmezettségben a sátorhelyiek emelkedtek ki különösen. A szervezésre jellemző, hogy a körzeti bemutatót mintegy 1.000 ember nézte meg, sőt háromszázan kintrekedtek, mert semmi hely nem maradt a zsúfolt kultúrotthonban.

A körzeti versenyek során kiesett csoportok nagyrésze már a helyszínen kijelentette, hogy a teljesítményversenyben továbbra is résztvesz. Ez nagyon helyes is, mert a teljesítményversenyben a versenyszerű bemutatóktól függetlenül kitűnő eredményt érhetnek el.

Vannak azonban olyan csoportok, melyek helytelenül dolgoznak. A körzeti bemutatókról elmaradt Márfa és Diósviszló kultúrcsoportjai kijelentették, hogy „nem baj, majd a teljesítményversenyen résztveszünk." Az valóban „nem baj", hanem helyes, hogy résztvesznek, csak az a hiba, hogy emellet nevezésük ellenére elhanyagolták a versenyszerű bemutatókon való részvételt.

A járási bemutatókra, melyeket január 7-én, 14-én és 28-án rendeznek, minden továbbjutott csoportunk úgy készüljön fel, hogy a bemutatóverseny legmagasabb formája, a megyei bemutató a tét. *Különösen nagy szükség van a kultúrversenyre való nevezésekben és a körzeti bemutatók megrendezésében elmaradt pécsváradi, komlói és szigetvári járásokban.* Különös nyomatékkal hívjuk fel a pécsváradi járási tanács figyelmét a kultúrverseny, a járási bemutató jó megszervezésére. A járási pártbizottság hasson oda, hogy népünk kultúrforradalmának és békéért folytatott harcának fegyverét, a Téli Falusi Kultúrversenyt, a helyi tanácsok és tömegszervezetek felismerjék és használják is.

A Magyar Népköztársaság minisztertanácsának rendelete a cukor- és finomlisztellátás szabályozása tárgyában

A minisztertanács a cukor- és finomlisztellátás rendjét az alábbiakban szabályozza:

1. §. (1) Az 1951. évi január hó 1. napjától kezdve a lakosság cukor- és finomlisztszükségletét egyrészt hatósági jegyre — hatósági áron —, másrészt a szabad forgalomban kereskedelmi áron biztosíthatja. A hatósági jegyre hatósági áron kiszolgáltatott cukor és finomliszt mennyisége általában megfelel az 1948—50. évek tényleges fogyasztásának. Ezen a mennyiségen felül cukrot és finomlisztet a szabad forgalomban kereskedelmi áron bárki szükséglete szerint vásárolhat.

(2) A hatósági cukor- és finomliszt (buzadara, száraztészta) ára változatlan marad.

(3) A szabad forgalomban kereskedelmi áron árusított cukor és finomliszt- (buzadara, száraztészta) forgalombahozatalának módját és árát a belkereskedelmi miniszter szabályozza.

2. §. A hatósági jegyre vásárolható cukor- és finomlisztfejadagok a következők:

a) A Budapest főváros, Debrecen, Győr, Miskolc, Ózd, Pécs, Salgótarján, Szeged, Szolnok, Szombathely és Tatabánya városok területén lévő, valamint a belkereskedelmi miniszter által külön megjelölt egyéb állami üzemek, vállalatok, intézmények, intézetek, hatóságok és hivatalok dolgozóinak, vagy más közületi és társadalmi szervek alkalmazottainak havi cukorfejadagja 1 kg, az ország többi részén 80 dkg, a havi finomliszt (buzadara, száraztészta) fejadagja pedig az ország egész területén egységesen 1.60 kilogramm.

b) Az a) pontban felsorolt, Budapest főváros, Debrecen, Győr, Miskolc, Ózd, Pécs, Salgótarján, Szeged, Szolnok, Szombathely és Tatabánya városok területén lévő, valamint a belkereskedelmi miniszter által külön megjelölt egyéb munkahelyeken nehéz testi munkát végző dolgozóknak, műszaki, gazdasági és igazgatási vezetőknek, a magasrendű szellemi munkát végzőknek, a szocialista munkában élenjáró dolgozóknak és a Magyar Népköztársaság elnöki tanácsa által adományozott kitüntetések tulajdonosainak havi cukorfejadagja 1.20 kg, az ország többi részén 1 kg, havi finomliszt (buzadara, száraztészta) fejadagja pedig az ország egész területén egységesen 2.40 kg.

c) Az egyéb ellátatlan fogyasztók havi cukorfejadagja Budapest főváros, Debrecen, Győr, Miskolc, Ózd, Pécs, Salgótarján, Szeged, Szolnok, Szombathely és Tatabánya városok területén 75 dkg. Ugyanecsak 75 dkg cukorfejadagban részesülnek a bányák és a belkereskedelmi miniszter által külön megjelölt üzemek dolgozóinak velük egy háztartásban élő hozzátartozói. Az ország többi részén az ellátatlan fogyasztók havi cukorfejadagja 55 dkg, havi finomliszt (buzadara, száraztészta) fejadagja pedig az ország egész területén egységesen 1.20 kg.

d) A 12 éven aluli gyermekek havi cukorfejadagja az ország egész területén egységesen 75 dkg.

(2) A terhes és szoptatós anyákat a terhesség negyedik hónapjától a szülés utáni 9. hónap végéig havi 45 dkg cukorpótadag illeti meg.

3. §. (1) A cukorjegyre és finomlisztjegyre jogosult minden ellátatlan fogyasztó, akinek állandó lakóhelye az ország területén van. Az önellátó, akinek cukor- vagy finomlisztellátása a saját természetből, vagy természetbeni járandóságából biztosítva van, cukorjegyet, illetőleg finomlisztjegyet nem kaphat.

(2) A hatósági cukor- és finomlisztellátás a fogyasztók állandó lakóhelyén kiadott alapjegyekkel és a dolgozók munkahelyén kiadott pótjegyekkel történik.

(3) A cukorjegyeket és finomlisztjegyeket díjmentesen kell kiadni.

(4) A cukorjegyek és finomlisztjegyek — függetlenül attól, hogy azokat, hol adták ki — az ország egész területén bárhol beválthatók.

4. §. Cukrot és finomlisztet (buzadarát, száraztésztát) hatósági jegyre és kiutalásra minden élelmiszerkiskereskedői iparigazolvánnyal rendelkező kereskedő árusíthat.

5. §. A hatósági cukor- és finomlisztellátás megszervezéséről és irányításáról, a cukorjegyek és finomlisztjegyek előállításáról és szétosztásáról, a hatósági ellátás céljára szolgáló cukor és finomliszt (buzadara, száraztészta) forgalombahozatalában részvevő elosztók elszámoltatásáról és a mindezekhez szükséges szervezet felállításáról a belkereskedelmi miniszter gondoskodik.

6. §. A hatósági ellátás céljára szolgáló cukor- és finomliszt (buzadara, száraztészta) forgalombahozatalában részvevő elosztókat és a jegyek kiosztásában, kezelésében közreműködő személyeket a büntetőjogszabályok alkalmazása szempontjából közhivatalnokoknak kell tekinteni.

7. §. A hatósági cukor- és finomlisztellátásra vonatkozó rendelkezések megszegését és kijátszását a törvény szigorúan bünteti. Így különösen a hatósági ellátás célját szolgáló cukornak és finomlisztnek (buzadarának, száraztészta) hatósági jegy, vagy kiutalás nélkül történő forgalombahozatala, vagy a hatósági jegyek és utalványok meghamisítása a közellátás érdekét veszélyeztető bűncselekmény és a 8800/1946. VII. 23/ M. E. számú, illetőleg az ennek kiegészítése tárgyában kiadott 6860/1948. VI. 24/ Korm. számú rendelet értelmében, amennyiben súlyosabb minősítés alá nem esik — öt évig terjedhető börtönnel büntethető.

8. §. A jelen rendelet végrehajtásáról az érdekelt miniszterekkel egyetértve a belkereskedelmi miniszter gondoskodik.

DOBI ISTVÁN s. k.
a minisztertanács elnöke.

Részletes tájékoztató a cukor- és finomlisztellátás szabályozásával kapcsolatos tudnivalókról

A minisztertanács a 4/1951/I. 2.— M. T. sz. rendelete szabályozta a cukor- és finomlisztellátás rendjét.

A rendelet alapján az ellátatlan fogyasztók 1951. január 1-től kezdődően cukrot és finomlisztet (búzadarát és száraztésztát) a megállapított fejadagok mellett — cukor- és finomlisztjegyre — változatlanul az eddigi árakon vásárolhatnak.

A jegyes (hatósági) cukor- és finomlisztellátáson felül — a megállapított kereskedelmi árakon — bárki vásárolhat szabadforgalmú cukrot és finomlisztet is.

KI JOGOSULT CUKOR- ÉS FINOMLISZTJEGYRE?

Cukorjegyre és finomlisztjegyre *jogosult minden ellátatlan fogyasztó, akinek állandó lakóhelye az ország területén van.*

Az önellátók cukorjegyre, illetőleg finomlisztjegyre nem jogosultak.

Finomlisztben önellátóknak kell tekinteni a vámőrlésre jogosultakat és a háztartásukhoz tartozó személyeket.

A hatósági fejadagokat a minisztertanácsnak a Magyar Közlönyben megjelent rendelete közli.

A fogyasztók hatósági cukor- és finomlisztellátása alapjegyekkel és pótjegyekkel történik.

Alapjegyet mindenki állandó lakóhelyén, a pótjegyet pedig az igényjogosult munkahelyén kapja meg.

MENNYI CUKROT ÉS LISZTET SZOLGÁLTATNAK KI EGYES JEGYEKRE?

A I. jelzésű cukor alapjegy 1. sz. szelvényére január hóban 75 dkg cukor, 2. sz. szelvényre február hóban 75 dkg cukor,

a II. jelzésű cukoralapjegy 1. sz. szelvényére január hóban 55 dkg cukor, 2. sz. szelvényére február hóban 55 dkg cukor,

a III. jelzésű finomliszt alapjegy A. betűs szelvényére január hóban 1.20 kg finomliszt (búzadara, száraztészta), B. betűs szelvényére február hóban 1.20 kg finomliszt (búzadara, száraztészta) vásárolható hatósági áron.

A havi 1.20 kg cukorfejadagra igényjogosultak 75 dkg-os alapjegyükhöz külön havi 45 dkg cukor vásárlására jogosító pótjegyet,

a havi 80 dkg-os, illetve havi 1 kg-os cukorfejadagra jogosultak pedig 55 dkg, illetve 75 dkg-os alapjegyükhöz külön havi 25 dkg cukorvásárlásra jogosító pótjegyet kapnak.

A havi 2.40 kg finomliszt fejadagra jogosultak alapjegyükhöz külön havi 1.20 kg finomliszt vásárlására jogosító,

a havi 1.60 kg finomliszt fejadagra jogosultak pedig alapjegyükhöz külön havi 40 dkg finomliszt vásárlására jogosító pótjegyet kapnak.

HOL ÉS MIKOR VÁLTHATÓK BE A JEGYEK?

A jegyek (pótjegyek) egyes szelvényei csak abban a hónapban válthatók be, amelyre érvényesítve vannak.

Az ország bármely helyén kiosztott cukor- és finomlisztjegyek (pótjegyek) az ország egész területén beválthatók és elszámolhatók.

Elvesztett, ellopott vagy megsemmisült jegyek (pótjegyek) helyett újat, illetve másikat kiadni tilos.

A jegyeket (pótjegyeket) díjmentesen adják ki.

MIK A HÁZ- ÉS TÖMBMEGBIZOTTAK FELADATAI A JEGYEK KIOSZTÁSÁNÁL?

A jegykiosztásnál Budapesten a tömb- és házmegbízottakat, másutt szükség szerint kijelölendő személyeket kell igénybevenni, akik a rájuk bízott munkát kötelesek elvégezni. A jegykiosztási munkára bevont tömb- és házmegbízottak, stb. — amennyiben alkalmazásban vannak — a januári kiosztás munkálatainak elvégzésére munkahelyükről igazoltan eltávozhatnak, azonban az eltávozás összes ideje nyolc munkaóránál több nem lehet.

Budapesten és egyéb helyeken, ahol ház- és tömbmegbízottak vannak, a jegykiosztás a következőképpen történik.

Január hó 2-án (kedden):

a tömbmegbízottak átveszik a kerületi vagy helyi tanácsok V. B. kereskedelmi osztályán a kiosztási és összesítő jegyzékeket.

A VB kereskedelmi osztályok közlik a tömbmegbízottakkal, hogy a háztömb melyik jegyelosztó hely körzetébe tartozik.

A tömbmegbízottak átadnak minden házmegbízottnak két-két drb kiosztási jegyzéket. A házmegbízottak még aznap elkezdik és január hó 3-án elvégzik a házban lakók közül jegyre igényjogosultak (cukorból és lisztből ellátatlanok) kiosztási jegyzékbe való bejegyzését.

Január 4-én (csütörtökön):

a házmegbízottak a házanként két példányban elkészített kiosztási jegyzéket kötelesek elvinni a tömbmegbízotthoz, aki az egyik kiosztási jegyzéket magánál tartja és az átvételt a másik példányon igazolja.

A kiosztási jegyzékekből a tömbmegbízott két példányban összesítő jegyzéket készít és azt a helyi tanács kereskedelmi osztályán, illetve kirendeltségén még aznap átadja. (A házak kiosztási jegyzékét a tömbmegbízott magánál tartja.)

A kereskedelmi osztályok, illetve kirendeltségek a másik példányon igazolják és ezt a példányt a tömbmegbízottnak visszaadják.

Az összesítő jegyzékek alapján kiszámolják a szükséges cukor- és finomliszt-jegyekeet és ezekből tömbönként csomagokat állítanak össze.

Január 5-én (pénteken):

a tömbmegbízottak átveszik a kereskedelmi osztályokon, illetve kirendeltségeken a tömb részére előkészített jegyeket és a jegyek átvételét az összesítő jegyzéknek az elosztó helyen lévő példányán elismerik.

Az átvett jegyekből a házankénti kiosztási jegyzékek alapján a tömbmegbízottak kiszámolják az egyes házak részére szükséges jegyeket és még aznap átadják a házmegbízottaknak.

A házmegbízottak a jegyek átvételét a tömbmegbízottnál lévő házankénti kiosztási jegyzék-példányokon tartoznak aláírásukkal elismerni.

Január 6-án (szombaton):

A házmegbízottak az átvett cukor- és liszt alapjegyeket az igényjogosultaknak lakásról lakásra járva kiosztják és ennek megtörténtét a kiosztási jegyzék „jegyátvétel elismerése" rovatában, a jegyek átvevőjének aláírásával elismertetik.

Január 7-én (vasárnap):

A házmegbízottak az igényjogosultak által aláírt kiosztási jegyzéket, át nem vett kiosztási jegyzéket és az esetleg át nem vett jegyeket tartoznak a tömbmegbízottnak átadni és azokkal elszámolni.

A tömbmegbízottak a náluk lévő házankénti kiosztási jegyzékekre rávezetik az elszámolást és ezt aláírásukkal igazolják. *Ezt a jegyzékpéldányt a házmegbízottnak átadják és az igényjogosultak által aláírt kiosztási jegyzék példányt bevonják.*

A tömbmegbízottak a kiosztási jegyzékekből bevezetik az elszámolást az összesítő jegyzékekbe.

Január 8-án (hétfőn):

A tömbmegbízottak az igényjogosultak által aláírt házankénti kiosztási jegyzékeket, az összesítő jegyzékeket és az át nem vett jegyeket már nem a helyi tanács kereskedelmi osztályára, hanem a kijelölt körzeti jegyelosztó helyre tartoznak bevinni.

Az elosztóhelyen egyeztetik a kiosztási jegyzékek és az összesítő jegyzékek adatait, ellenőrzik a jegyátvételek elismerését s a visszahozott jegyek darabszámát egyeztetik.

Az elszámolás adatait az elosztóhely a nála levő összesítő jegyzékpéldányra rávezeti, aláírásával és bélyegzőjével látja el s ezt az összesítő példányt a tömbmegbízottnak visszaadja. Az összesítő jegyzéknek a házmegbízottak által aláírt példányát pedig, valamint a házankénti kiosztási jegyzékeket az elosztóhely bevonja.

Mindazokban a városokban és községekben, ahol tömb (körzeti vagy utca) és házmegbízottak nincsenek, *a helyi tanácsok a választási körzetek alapulvételével jegyelosztási körzetet állapítanak meg.*

A jegyelosztási körzetekben szükséges jegykiadás elvégzésére a tanács dolgozóiból, vagy valamely megfelelő helyi szervezetből körzeti, vagy utcamegbízottakat jelölnek ki. Megfelelő utasításokkal látják el őket ahhoz, hogy a budapesti kiosztáshoz hasonlóan a jegyre igényjogosultak kiosztási jegyzékbe való felvételét és a jegyek kiosztását elvégezzék. Biztosítják a szükséges helyiségeket a kiosztási munkálatok lebonyolítására. *A jegyek kiadását ezekben a városokban és községekben is a fentebb közölt napokon fogják elvégezni.*

A jegyelosztási körzetek kialakítását, a jogosultság megállapításának és a jegyek kiosztásának a helyi adottságoknak megfelelő ütemezését a helyi tanácsok a szokásos módon tudatják a lakossággal.

Mindazokban a városokban és községekben, ahol a cukorfejadag 55 dkg, ott a 12 éven aluli gyermekek (1939-ben, vagy 1940—41, stb. években születettek) születési évét aláhúzással kell jól észrevehetővé tenni (a kiosztási jegyzék „születési éve" rovatában), mert részükre tekintet nélkül lakóhelyükre, I. jelzésű 75 dkg-os cukoralapjegyet kell kiadni.

HOGYAN TÖRTÉNIK A PÓTJEGYEK IGÉNYLÉSE ÉS KIADÁSA?

Az igényjogosult nehéz testi munkát végzők és az állami üzemek (vállalatok, hivatalok) műszaki, gazdasági és igazgatási vezetői munkörének részletes felsorolását külön rendelet fogja szabályozni.

Az alkalmazásban álló tudósok, művészek és írók részére a pótjegyeket a Tudományos Akadémia és a népművelési miniszter által

A Magyar Dolgozók Pártja Központi Vezetősége üdvözlete Wilhelm Pieck elvtárs 75. születésnapja alkalmából

„Wilhelm Pieck elvtársnak,
a Német Szocialista Egységpárt elnökének,

Kedves Pieck elvtárs!

Hetvenötödik születésnapja alkalmából forró szeretettel köszöntjük a Magyar Dolgozók Pártja, az egész magyar nép nevében.

A magyar kommunisták — akárcsak a sokmillió kommunista, öntudatos dolgozó szerte a világon — a német forradalmi munkásosztály vezérét, a nemzetközi kommunista mozgalom nehéz küzdelmekben megedzett veteránharcosát, a békéért vívott küzdelem katonáját becsülik és tisztelik Önben, szeretett Pieck elvtárs. A Magyar Dolgozók Pártja és az egész magyar dolgozó nép a legmelegebb rokonszenv és a nemzetközi szolidaritás érzésével figyeli az Ön által vezetett harcot a német imperializmus újjáélesztése, az angol-amerikai imperialisták ellen, akik a német népet ágyútöltelékül, a német földet pedig hadszintérül akarják felhasználni. Az a harc, amelyet testvérpártunk, a Német Szocialista Egységpárt és a baráti Német Demokratikus Köztársaság élén Ön vezet az egységes, demokratikus békeszerető Németország megvalósításáért, történelmi jelentőségű.

Sok-sok évig tartó jó egészséget kívánunk Önnek, drága Pieck elvtárs, hogy további sikereket érhessen el a Német Szocialista Egységpárt és a Német Demokratikus Köztársaság vezetésében, a német nép és a világ békéért küzdő népei javára.

Forró kommunista üdvözlettel:
A MAGYAR DOLGOZÓK PÁRTJA KÖZPONTI VEZETŐSÉGE NEVÉBEN
RÁKOSI MÁTYÁS."

A Magyar Népköztársaság Elnöki Tanácsa elnökének távirata Wilhelm Pieck elvtárshoz

„Wilhelm Pieck úrnak, a Német Demokratikus Köztársaság elnökének, Berlin.

Engedje meg Elnök Úr, hogy 75. születésnapján a Magyar Népköztársaság Elnöki Tanácsa és az egész magyar nép nevében forró szerencsekívánataimat fejezzem ki. Meggyőződésem, hogy a német népnek azt a nehéz harcát, amelyet az Ön vezetésével az egységes, független és demokratikus Németország megteremtéséért folytat, teljes siker fogja koronázni. Bizonyos vagyok abban, hogy a Német Demokratikus Köztársaság lelkes építő munkája hazája felvirágoztatásáért és elszánt küzdelme az imperialista háború gyújtogatók ellen, jelentős mértékben hozzájárul a Szovjetunió vezette béketábor megerősödéséhez, és a béke sikeres védelméhez. Az egész magyar nép érzelmeit tolmácsolom akkor, amikor Elnök Urnak teljes szívemből kívánom, hogy még hosszú hosszú évekig vezesse népét a haladás és a felemelkedés útján.

Rónai Sándor
a Magyar Népköztársaság Elnöki Tanácsának elnöke."

Magyar küldöttség utazott Berlinbe Wilhelm Pieck születésnapi ünnepségeire

A Német Demokratikus Köztársaság elnökének, Wilhelm Pieck elvtársnak 75. születésnapjára a Magyar Dolgozók Pártja Központi Vezetősége és a Magyar Népköztársaság minisztertanácsa képviseletében Kiss Károly elvtárs, az Elnöki Tanács elnökhelyettese és Nagy Imre elvtárs élelmezésügyi miniszter Berlinbe utaztak. A magyar küldöttek résztvesznek azokon az ünnepségeken, amelyeket Wilhelm Pieck elvtárs 75. születésnapja alkalmából rendeznek.

A német nép eltökélt szándéka, hogy kivívja az egységes demokratikus Németországot

— mondotta Pieck elvtárs rádióbeszédében

Wilhelm Pieck elvtárs, a Német Demokratikus Köztársaság elnöke, újév előestéjén rádióbeszédet intézett a német néphez.

Pieck elvtárs beszéde bevezető részében ismertette a Német Demokratikus Köztársaság gazdasági és politikai fejlődésének eredményeit, majd kijelentette:

— *Örömteli feladataink végrehajtásában akarnak az amerikai imperialisták bennünket meggátolni.* Koreában szenvedett súlyos vereségük után lázas gyorsasággal kezdtek Nyugat-Németország újrafegyverzéséhez. *A német népnek azonban eltökélt szándéka, hogy kivívja az egységes, a békeszerető és demokratikus Németországot.*

Ezután Pieck elnök *méltatta azt a hatalmas baráti segítséget, amelyet a Szovjetunió a német népnek nyújtott.*

Wilhelm Pieck elvtárs beszéde befejezésében hangsúlyozta:

Minden munkánk, minden erőfeszítésünk legfőbb célja az elkövetkező évben a békéért folytatott harc legszélesebb körű kiterjesztése, a békeharcos bizottságok megalakítása, egységes, békeszerető és demokratikus Németország létesítése, amely a földkerekség minden békeszerető népével baráti és jószomszédi kapcsolatokat ápolna.

kijelölt szövetségek és szervezetek igazolása alapján a munkahely szerint kell igényelni.

A munkaviszonyban nem álló tudósok, művészek és írók részére a pótjegyeket az igényjogosultság igazolására kijelölt szövetség, vagy szervezet közvetlenül igényli.

A sztahánovisták igényjogosultságát annak az üzemnek (vállalatnak, hivatalnak) vezetője igazolja, hol dolgoznak.

A Népköztársaság Elnöki Tanácsa által adományozott kitüntetések tulajdonosai a minisztertanács elnöki hivatala által kiadott „igazolvány" alapján, munkahelyükön igényelik a pótjegyet.

A pótjegyek kiadásához „pótjegyigénylési jegyzék" nyomtatvány szükséges, amelyet január hó 9-től kezdve vehetnek át az üzemek, vállalatok, hivatalok, stb. Budapesten a kerületi, vidéken a városi és községi tanácsok kereskedelmi osztályainál, ahol részletes útmutatót is adnak ki részükre. Az útmutató részletes tájékoztatást ad a pótjegy-jogosultságok elbírálásával kapcsolatban és az igénylés módját részletesen szabályozza.

A munkahelyek által a dolgozók részére igényelt pótjegyeket Budapesten a belkereskedelmi minisztérium, vidéken pedig a megyei tanácsok *most elsőizben január és február hónapokra egyszerre fogják kiadni.*

Amennyiben a dolgozó lakóhelyén alacsonyabb alapjegy van érvényben, mint munkahelyén, úgy a dolgozó és családtagjai alapjegyét munkahelyén a magasabb fejadagot biztosító alapjegyre kicserélik.

A terhes és szoptatós anyák pótjegyeik kiadásához szerezzék be az előírt orvosi igazolványt, illetve a csecsemők születési anyakönyvi kivonatát és ezt január 9-től Budapesten bejelentőlapjukkal együtt mutassák be a lakásuk szerint illetékes tömbmegbízottnál, aki *két példányban készített kimutatással igényli részükre a szükséges számú pótjegyeket a helyi tanács által szervezett jegyelosztó helyekről.*

A kiadott pótjegyeket a tömbmegbízottnál vehetik át az igényjogosultak. *Vidéken a terhes és szoptatós anyák a helyi tanácstól igénylik pótjegyeiket.*

HOGYAN IGÉNYLIK A JEGYEKET A SZÁLLODÁK, MUNKÁSSZÁLLÁSOK, KOLLÉGIUMOK LAKÓI, KÓRHÁZAK, ÜZEMI KONYHÁK, IPARI ÜZEMEK, STB.

Szállodában (penzióban) lakók közül csak az állandó szállodai bejelentővel rendelkezők, vagyis akinek máshol bejelentett lakóhelyük nincsen, igényelhetnek cukor és lisztjegyet a szálloda igazgatósága útján.

A szálloda (penzió) vezetője a rendőrségi bejelentőkönyvvel tartozik a helyi tanácsnál igazolni, hogy *az igénylők tényleg állandóan a szállodában (penzióban) laknak.*

A munkásszállásokon (pl. egyes építkezéseknél, stb.) lakó dolgozókat munkahelyükön alapjegyekkel csak akkor lehet ellátni, ha máshol állandóan bejelentett lakóhelyük nincs. Azokat a munkásokat tehát, akik hétköznaponként a munkahelyükön munkásszállásokban laknak, de pl. a hét végén hazajárnak, mert máshol van az állandó lakóhelyük, *lakóhelyükön kell alap cukor- és lisztjegyekkel ellátni.*

Internátusok, kollégiumok, diákotthonok stb. lakóik részére cukor- és lisztjegyet igényelhetnek. Mindazok azonban, akik menzákon stb. napi háromszori (reggeli, ebéd, vacsora) étkezést kapnak, *havi cukor- és lisztjegyük esedékes havi szelvényeit a menza stb. vezetőjének minden hónap 5-ig leadni kötelesek.*

Az előbbiekben foglaltak vonatkoznak az állami üzemelmezési vállalatok konyháin, az egyéb üzemi konyhákon és a tiszti étkezdékben napi háromszori étkezésben részesülő bármely személyre is.

A menza, üzemi konyha stb. vezetője két példányban kimutatást köteles készíteni (név, valamint az átvett cukor- és lisztjegyszelvény darabszám feltüntetésével) és azt a jegyszelvényekkel együtt minden hónap 10-ig a helyi tanácsnál elismervény ellenében tartozik beszolgáltatni a konyha rendes havi hatósági cukor- és lisztellátmányának igénylésével egyidejűleg.

A szakszervezeti üdülőkben a cukor- és finomlisztjegyeket leadni nem kell.

A kórházi személyzetet állandó lakóhelyükön kell cukor- és lisztjegyekkel ellátni.

A kórházi ápolásra felvett beteg cukor- és lisztjegyét csak egy havi kórházi ápolás után köteles a kórháznak leadni. Ebben az esetben minden betöltött egy havi kórházi ápolás után, egy hónapra esedékes cukor- és lisztjegyszelvényt kell utólag beszolgáltatni, melyet *a kórházi gondnokság nyilvántartásba vesz és a helyi tanácsnál havonta elszámolni tartozik.*

A kórházban vagy egyéb helyen elhalt személy cukor- és lisztjegyeit hozzátartozója köteles a helyi tanácsnál elismervény ellenében beszolgáltatni.

A közétkezésben résztvevő személyek, tehát mindazok, akik illetményszerű (honvédség, stb.) élelmezésben részesülnek, cukor- és lisztjegyet nem kaphatnak.

A közétkezésben részt nem vevő személyeknek, ha ezt a körülményt az élelmezési szolgálat vezetője írásban igazolja, cukor- és ha nem önellátó, lisztjegyre van igényük.

Az üzemi konyhák, ipari feldolgozó üzemek, a kórházak, gyógyszertárak ellátására, a kórházi személyzet jegyeinek beadására és elszámolására, valamint általában a jegykezelésre és a jegyelszámolásra vonatkozó tudnivalókat a belkereskedelmi miniszternek a Magyar Közlönyben megjelent rendelete részletesen ismerteti.

HOGYAN TÖRTÉNIK AZ ELOSZTÁS?

1951 január 1-től kezdve cukrot és finomlisztet hatósági jegyre minden élelmiszerkiskereskedői iparjogosítvánnyal rendelkező kereskedő árusíthat. A magánkiskereskedelem január 1-én meglévő cukor- és finomlisztkészlete szabad árunak számít és azt január 5-ig kiárusíthatja. Az állami és a magánkiskereskedők részére a helyi tanács első esetben kezdő ellátmányt utal ki.

Szovjet emberek újévi üdvözletei a magyar dolgozókhoz

A moszkvai rádió vasárnap esti magyarnyelvű adásában szovjet emberek újévi üdvözleteit tolmácsolta. Elsőnek Ivan Bargyin, a Szovjet Tudományos Akadémia alelnöke beszélt Magyarországon tett látogatásáról, majd így folytatta:

— *Tiszta szívből kívánom Önöknek, hogy a legnagyobb mértékben erősítsék meg a tudomány és a termelés közti kapcsolatokat. Teremtsék meg a tudósok alkotó együttműködését az ipari és mezőgazdasági termelés munkásaival, mérnökeivel és műszaki dolgozóival.* Ujabb sikereket kívánok a magyar népnek 1951-re.

Ezután Fedor Savljugin, a híres szovjet kőműves, a Legfelső Tanács képviselője küldötte üdvözletét a magyar dolgozóknak.

— *Nagy örömmel halljuk,* — mondotta — *hogy a magyar építőmunkások elsajátítják a szovjet sztahánovista munkamódszereket és hogy a magyar sztahánovisták normájukat jelentékenyen túlteljesítik. Kívánom a magyar munkásoknak, hogy sikerrel fejezzék be az ötéves terv második évét.*

Több ismert szovjet ember a moszkvai rádió studiójából személyesen küldte újévi üdvözletét a rádió útján. Kovalevszki zeneszerző a szovjet zenészek és a maga nevében boldog újévet és minden jót kívánt a magyar zenészeknek. Üdvözletét küldte Szabó Ferencnek, a Magyar Zeneszerzők Szövetsége vezetőjének, Kodály Zoltánnak külön kívánt sok szerencsét, jó egészséget és további sikereket.

— *A művészet csak ott virágzik,* — mondotta — *ahol mély kapcsolatban van a néppel, segíti a népet munkájában és harcában.*

Natalja Dubjaga, az ismert sztahánovista szövőnő a Kistext egyik brigádvezetőjéhez intézett üdvözlő szavakat. Konsztantin Finogjenov, a Sztálin-díjas szovjet festőművész forró üdvözletét küldte magyar barátainak, azzal a kívánsággal, hogy az új évben újabb sikereket érjenek el népünk javára.

David Ojsztrah hegedűművész boldog újévet kívánt a Filharmoniai Társaság, a Magyar Rádió és a budapesti szimfonikus zenekar zenészeinek.

Ojsztrah az üdvözlés után Csajkovszkij egyik művét játszotta el.

„Az új évben új győzelmeket és sikereket fogunk aratni a felszabadító honvédő háborúban"

Kim Ir-Szen elvtárs üdvözlete a koreai népi hadsereg katonáihoz, tisztjeihez és a kínai önkéntesekhez

A phenjani rádió közölte a Koreai Népi Demokratikus Köztársaság miniszterelnökének és a népi hadsereg főparancsnokának a népi hadsereg katonáihoz, tisztjeihez és a kínai önkéntes egységekhez intézett üdvözletét.

A népi hadsereg katonáihoz és tisztjeihez intézett üdvözlet többi között így hangzik:

Az új év alkalmából melegen üdvözlöm a népi hadsereg valamennyi tábornokát, tisztjét és katonáját, akik bátran harcolnak az egységes és független hazáért és szabadságért. *Szilárd meggyőződésem, hogy új győzelmeket és sikereket fogunk aratni a felszabadító honvédő háborúban.*

A kínai önkéntesek egységeinek katonáihoz és tisztjeihez intézett üdvözlet így hangzik:

A Koreai Népi Demokratikus Köztársaság kormánya, a népi hadsereg főparancsnoksága és a magam nevében *az 1951-es új esztendő alkalmából melegen üdvözlöm a kínai önkéntesek egységeinek valamennyi katonáját és tisztjét, akik hősies segítséget nyújtanak Koreának és bátran harcolnak az amerikai imperialisták agressziója ellen a háborúban.*

Szilárd meggyőződésem, hogy még nagyobb sikereket fogunk elérni az amerikai imperialisták — a koreai és a kínai nép közös ellenségei ellen harban.

A kínai nép szerencsekívánatai

Peking, Tiencsin és Északnyugat-Kína más városainak népi szervezetei és magánszemélyek *újévi üdvözleteket és szerencsekívánatokat küldtek a koreai néphadsereg katonáinak és a Koreában harcoló kínai népi önkéntesek.* A kínai ifjúsági szervezetek közös üdvözlőlevelükben újabb nagy győzelmeket kívánnak az amerikai agresszorok elleni harcban. A tiencsini asszonyok üdvözleteiken kívül harminckétezer csomagot és nagyösszegű pénzajándékot küldtek. Északnyugat-Kína különféle területeinek lakossága sokezer üdvözlőlevelet küldött.

A Szovjetunió Kommunista (bolsevik) Pártja Központi Bizottsága táviratban üdvözölte az Amerikai Kommunista Párt kongresszusát

A Szovjetunió Kommunista (bolsevik) Pártja Központi Bizottsága az Amerikai Kommunista Párt Kongresszusához intézett üdvözlőtáviratában többek között ezeket mondja:

„A Szovjetunió Kommunista (bolsevik) Pártjának Központi Bizottsága testvéri üdvözletét küldi az Amerikai Egyesült Államok Kommunista Pártja XV. kongresszusának.

Sikereket kívánunk az USA Kommunista Pártjának a reakció ellen, az USA munkásosztálya és valamennyi dolgozója létérdekeiért és jogaiért, a Párt sorainak eszmei megszilárdításáért, a népek közötti tartós békéért vívott harcában.

Éljen az Amerikai Egyesült Államok és a Szovjetunió népeinek barátsága! Éljen az Amerikai Egyesült Államok Kommunista Pártja!

A Szovjetunió Kommunista Pártjának Központi Bizottsága!"

Az Amerikai Kommunista Párt 15. kongresszusának december 30-i ülésén Elisabeth Flynn, a Párt országos bizottságának tagja, beszédében hangoztatta, fokozni kell a kampányt, hogy Dennist, az USA Kommunista Pártjának főtitkárát a bíróság felmentse. *Kijelentette, hogy MacCarran-törvény hatályba lépése elleni harc az 1951. év egyik főfeladata.*

A portoricoi Kommunista Párt elnöke ismertette a portoricoi nép nehéz helyzetét és a nacionalisták nemrég lefolyt sikertelen felkelése után keletkezett viszonyokat. A kongresszus határozatot fogadott el, a portoricoi nép támogatására a gazdasági kizsákmányolás és a gyarmati rabszolgaság ellen folyó harcában.

Az Egyesült Államok Kommunista Pártja XV. kongresszusa befejezte munkáját. A kongresszus záróülésén megválasztották a Kommunista Párt Országos Bizottságát. Az Országos Bizottság a választás után ülést tartott, amelyen *Fostert, a Kommunista Párt Országos Bizottságának elnökévé, Dennist főtitkárrá, Hallt az Országos Bizottság titkárává, Wonstont a szervezési kérdésekkel foglalkozó titkárrá-Williamsont a szakszervezeti kérdésekkel foglalkozó titkárrá újraválasztották.* A kongresszus ezeket a választásokat jóváhagyta.

A kongresszuson utolsónak Hall, az Országos Bizottság titkára szólalt fel, aki síkraszállt annak érdekében, hogy minden erővel harcoljanak a békéért.

A Népköztársaság Elnöki Tanácsának újévi fogadása

A Népköztársaság Elnöki Tanácsa újév napján délben fogadta a diplomáciai testület tagjait. A fogadáson jelen volt Rónai Sándor, az Elnöki Tanács elnöke, Nagy Dániel, az Elnöki Tanács elnökhelyettese és Szabó Piroska, az Elnöki Tanács titkára, Elsőnek Szmirnov, a Szovjetunió nagykövetségének ügyvivője és a baráti népi demokráciák képviselői jelentek meg, hogy kifejezzék jókívánságaikat.

Osztrák fiatalokat erőszakkal soroznak be az idegenlégióba

Ausztria nyugati megszállási övezeteiben az utóbbi időben igen sok „sorozó" tűnt fel. Többnyire azt ígérik a fiataloknak, hogy Innsbruckban (francia megszállási övezet) munkához juttatják őket. Az osztrák fiatalok ilymódon a francia idegenlégió sorozó központjának kezébe kerülnek, mely a besorozottakat Vietnámba szállítja.

Eredménytelenül fejeződött be a Benelux-államok értekezlete

A marshallizált Benelux-államok mezőgazdasági válságával foglalkozó értekezlet *a kölcsönös bizalmatlanság és civódás légkörében folyt le.* A Het Parol című holland jobboldali lap szerint „az értekezlet eredményei különösen Hollandia számára siralmasak, mert *a belga kormány nem hajlandó megnyitni Belgium határait a holland mezőgazdasági termékek előtt".*

Nincs telitalálat a totón

A sportfogadások 1950. december 31-i 53. fordulójára 113.237 darab kéthasábosnak megfelelő tippszelvény érkezett be. Egy-egy nyerőosztályra 56.618.50 forint jut. 12 találatos szelvény nem volt. 10-en értek el 11 találatot, ezek egyenként kb. 5.660 forintot nyernek. 172-en értek el 9 találatot, ezek egyenként kb. 40 forintot kapnak. — Itt a győztes Toto-szelvény. — Tótkomlós—Kiskunfélegyháza 0:3 2, Szfv. Lok—Győri SZMTE 0:0 x, Autótaxi—M. Textil 1:0 1, Miskolci Honv.—Rp. Növényolaj 0:0 x, Debr. Honv.—Siófoki Építők 3:1 1, Pécsb. Tárna—ÉDOSZ Husos 1:1 x, Meteor Közért—V. Meteor 11:6 1, Építők KSE—Vasas 5:3 1, Elektromos—Kistext 9:11 2, Budakalász—Ganz Vill. 11:16 2, Honvéd—Telefongyár 12:7 1, Diósgyőri Vasas—Miskolc 37:45 2.

A Volga-Doni csatorna befejezi a Szovjetunió európai viziútjainak nagy szabályozását

A Szovjetunió minisztertanácsának új rendelete: a Volga-Doni csatorna építkezéséről, a szovjet gazdasági élet további fejlődése előtt széles láthatárt nyit, — mondotta a TASZSZ tudósítójának Mitrofan Popov, a Szovjetunió helyettes mezőgazdasági minisztere.

— *Ennek az építkezésnek megvalósítása befejezi a Szovjetunió európai viziútjainak nagy szabályozását és a csatornával kapcsolatos öntözőrendszer virágzó mezőkké és kertekké változtatja az aszályos doni sztálingrádi sztyeppéket.*

— Az öntözött rétek gazdag takarmányalapja lehetővé teszi a szarvasmarha, a sertés, a juh és a baromfiállomány növelését. A tej, vaj és hústermelés három-négyszeresére nő, a gyapjótermelés két-háromszorosára.

Az öntözött területeken újabb gépállomásokat állítanak fel. Egy részük 1952-től kezdve villamos traktorokkal való munkára tér át.

— Az 1951-es beruházások lehetővé teszik, hogy már 1952-ben használatba helyezzenek százezer hektár öntözött és százezer hektár vízzel ellátott területet.

Tüntetések Teheránban az angol olajmonopolium ellen

Az iráni fővárosban — mint az AFP jelenti — napok óta tüntetések folynak az angol-iráni olajvállalat ellen. A tüntetők követelik az olajipar államosítását és az angol-iráni olajvállalatnak adott koncessziók visszavonását.

Felszabadították Keszon várost és környékét

A Koreai Népi Demokratikus Köztársaság népi hadseregének főparancsnoksága közli január 1-én:

A népi hadsereg egységei a kínai önkéntesek egységeivel együtt valamennyi frontszakaszon folytatják előnyomulásukat. A népi hadseregnek a 38. szélességi fok térségében tevékenykedő egységei hatalmas nyomást gyakorolnak az ellenség makacs ellenállást kifejtő csapatainak állására és egyes frontszakaszokon, áttörve az ellenség védelmi vonalait, előrenyomulnak. A népi hadseregnek azok az egységei, amelyek felszabadították Szinmak (Szinmaku), Nancson (Nanszenten) és több más város térségét, folytatva az előrenyomulásukat Keszon (Kaidze) irányába, áttörték az ellenség védelmi vonalait, visszavetették és megsemmisítették azokat az amerikai csapatokat, amelyek ebben a térségben makacs ellenállást fejtettek ki.

Ennek a támadásnak következtében a népi hadsereg egységei teljesen felszabadították Keszon (Kaidze) várost és környékét.

A népi hadsereg egységei a harcok folyamán ebben a térségben veszteségeket okoztak az ellenségnek, emberben és technikai felszerelésben. — Sok zsákmányt ejtettek. A népi hadseregnek azok az egységei, amelyek felszabadították Keszon (Kaidze) várost, folytatják támadásaikat.

CSAK EGY MONDAT

Karl Renner osztrák köztársasági elnök vasárnap a hajnali órákban Döblingben elhunyt. az osztrák kormány hivatalos közleménye bejelenti, hogy az elnök halálát szívbénulás okozta.

*

Az albán békevédelmi bizottsák elhatározta, hogy a bizottság képviselő tagjai útján törvényjavaslatot terjeszt a nemzetgyűlés elé a háborús propaganda betiltásáról és elítéléséről.

*

A Francia Kommunista Párt Központi Bizottsága üdvözletet intézett az újév alkalmából a Szovjetunióban tartózkodó Maurice Thorezhez, akit biztosítanak, hogy távolléte alatt a Központi Bizottság mindent meg fog tenni, hogy a lehető legnagyobb méretűre szélesítse ki a tömegek harcát a béke védelmében.

*

Január 1-én megkezdődött az Egyesült Államokban élő, mintegy 4 millió külföldi összeírása. A jegyzékbevétel az új „belbiztonsági törvény" alapján történik.

Az USA külügyminisztériuma — az Al Misri című egyiptomi lap közlése szerint — elhatározta, hogy „segítséget" nyújt Szaudi-Arábiának, hogy modern fegyverzettel ellátott hadsereget létesíthessen.

*

A zalaegerszegi járásbíróság a közelmultban Nagy Kálmán 37 holdas és Gyertyán János kulákokat 20—20 mázsa burgonya elrejtéséért 8 havi börtönre és 500 forint pénzbüntetésre ítélte.

A Pécsi Bőrgyárban hozzákezdtek a minisztertanács takarékossági határozatának végrehajtásához

Kedden, az ötéves terv második évének első munkanapján sok szó esett a takarékosságról a Pécsi Bőrgyárban. A minisztertanács határozata kezd testet ölteni a gyárban, formát kap és már egyre pontosabban meghatározzák az üzemben, hogy miként is fogják jól végrehajtani a minisztertanács hatalmas jelentőségű határozatát.

Péterfia igazgató elvtársnak reggel az volt az első dolga, hogy a határozatot átbeszélte az ellenőrzés vezetőjével, Nyilasi Sándorral. Főbb vonalakban elhatározták, hogy miként kezdenek a határozat végrehajtásához és miként fejlesztik tovább a takarékosság terén a Bőrgyárban már mutatkozó kezdeti eredményeket. *Mert vannak ezen a téren már eredményeik is.*

Egyetlen javaslat sem sikkadhat el

A legnagyobb eredmény azt, hogy a bőrgyári dolgozók nap, mint nap kezdeményezéseket tesznek, *javaslatokat adnak be a takarékosság érdekében.* A minisztertanács határozata a biztosítéka annak, hogy *ezek a kezdeményezések és javaslatok ne sikkadjanak el,* hanem a jövőben még fokozottabb mértékben megvalósuljanak.

A közelmúltban a kazánházi dolgozók tartottak értekezletet, ahol megtárgyalták, hogyan segíthetnék még fokozatosabban a bányászok széncsatáját. Poór József szénhordó munkás javasolta: *a jövőben már úgy rakják le a vagonról a szenet, hogy keveredjenek a szénfajták és így egyszer necsak jó, máskor meg csak rosszabb fajta szén kerüljön felhasználásra.*

Fucskár István fűtő javasolta, hogy *a hamutér fölé lebocsátható vaslemezt szereljenek és ezzel akadályozzák meg, hogy a lapátolásnál szén szóródjon a hamutérbe.* De értékes javaslatokat tettek a többiek is, mint Magdó Lajos szénhordó, aki indítványozta, hogy a beérkezés sorrendjében használják fel a szenet és így a hónapokig való állásban nem veszít a kalóriaértékéből. Péterfia Lajos igazgató javasolta, hogy a salakból válogassák ki a kokszot, mert ennek a koksznak csak 45 százalék a hamutartalma és így mégegyszer elégethető.

Minden munkahelyen alakul takarékossági brigád

De nemcsak a kazánházi dolgozókat foglalkoztatja a megtakarítás gondolata, hanem minden üzemrészben kezd komoly mozgalommá és a munkaverseny szerves részévé válni a takarékoskodás.

A cseres üzemrész vezetője, Horváth József újítása, ha a gyakorlatban beválik, *60.000 forint értékű szénmegtakarítást jelent.* Ugyanakkor megvalósítják a cserprés felállításának tervét és így a főzésből kikerült cserkérget kipréselik, ezáltal alkalmas lesz fűtőanyagnak.

A minisztertanács határozatának megjelenése előtt a takarékoskodás kérdése „központosítva" volt az üzemben, mert *egyetlen takarékossági brigád foglalkozott csak ezzel. Ezentúl minden munkahelyen lesz takarékossági brigád, mégpedig többféle célkitűzéssel:*

Az anyag és segédanyag megtakarítása érdekében, a fűtőanyag, villamosenergia, gőz és víz megtakarítása érdekében, a felhasználás közbeni takarékosság és végül a hulladék gyűjtése, értékesítése céljából.

A gyártásnál sokszor külföldi anyagokat használnak fel. Most fokozottan arra veszik az irányt, hogy *ezeket az anyagokat hazai gyártmányokkal pótolják.* Példaként áll előttük a műcserzőanyag felhasználása. Ez a műcserzőanyag a cseres-műhely műszaki vezetőjének, a sztahánovista Tóth Géza mérnöknek a találmánya. Alapanyaga a papírgyártás hulladékterméke, ami eddig a Dunába folyt felhasználatlanul. Most többmilliós költséggel hatalmas gyár épül Budapesten, ez a gyár csak a magyar műcserzőanyag előállításával foglalkozik majd.

Sikerrel folynak a műcserző anyaggal folyó kísérletek

A Pécsi Bőrgyárban már az elmúlt évben is 50 százalékosan ezt a műcserzőanyagot használták fel. *Ebben az évben már valamennyi bőrgyárban 50 százalékosan ezt használják.* A Pécsi Bőrgyárban most tovább folynak a kísérletek, hogy a felhasználási arányt tovább javítsák. Már 70—80 százalékos arányban is dolgoztak a műcserző anyaggal *és jól bevált.* Ez is bizonyítja, hogy mennyire nem nélkülözhetetlenek egyes *„nélkülözhetetlen"* külföldi segédanyagok.

Az áramtakarékosság terén első lépésként a sorozatégőket különválasztják. Eddig az volt a helyzet, hogy a legtöbb teremben egy kapcsolásra 6—8 lámpa égett, még akkor is, ha csak egyre volt szükség. Most minden égőnek külön kapcsolója lesz, ugyanígy külön meghajtásúra építik át a transzmissziókat és ezáltal lehetővé válik, hogy az eddigi 2000—, 220-as és 380 voltos áramkör helyett egységesen 380 voltos áramkört használjanak.

Megváltoztatják a fűtőhálózatot is, mert jelenleg a fűtőtesteken nincsen szabályozó. Az átépítést úgy oldják meg, hogy a kondenzált vizet a jövőben visszanyerjék és felhasználhassák.

Eddig három műhelybe vezették be az önálló elszámolást, ez lehetővé teszi a kiadott anyagnormák ellenőrzését. Most, januárban még további két műhelybe vezetik be éppen ezért az önálló elszámolást.

A hosszúlejáratú verseny első pontja: anyagtakarékosság

Hozzálátnak ahhoz is, hogy megváltoztassák a gyár megszokott képét, mert eddig a gyárudvaron álltak hordóban az olajok, zsírok, savak és más anyagok, a jövőben elkerített helyre gyűjtik össze az anyagot és csak kiutalásra lehet onnan elvinni a szükséges mennyiséget.

A minisztertanács határozata elősegíti és lehetővé teszi a régebbi tervek megvalósulását és máris új elgondolásokat, ötleteket hozott felszínre.

A bőrgyári pártszervezet hatalmas segítséget adott az üzemi takarékossági mozgalomnak azzal, hogy már kedden délután útnak indította a népnevelőket a minisztertanács határozatának végrehajtása érdekében.

Ha a népnevelők a megtakarításról beszélnek, akkor büszkén érvelhetnek azzal, hogy 1950-ben is 80.000 pár cipőt adott a gyár megtakarított anyagból népgazdaságunknak. Most, ebben az évben még nagyobb lehetőség áll a dolgozók előtt, *mert szervezett mozgalommá vált a takarékosság.*

A Pécsi Bőrgyárban a hosszúlejáratú versenyszerződésnek első pontja az anyagtakarékosság.

Január hatodikára minden községben fejezzék be a mélyszántást és a termelési szerződéskötéseket

A megenyhült időjárás igen alkalmas a mélyszántás gyors befejezésére

Baranya területén a legutóbbi napokban is folytatták a mélyszántást. Tekintettel arra, hogy a föld még nem fagyos, zavartalanul szántanak úgy a fogatok, mint a traktorok. A huzamos ideig tartó esőzés okozta kiesést most már lényegében bepótolták, vagy rövidesen behozzák ott, ahol még eddig nem érték el a száz százalékot. A helyi pártszervezetek és tanácsok foglalkozzanak azokkal a dolgozó parasztokkal, akik még nem fejezték be a szántást. Segítsenek nekik, ha esetleg fogat hiányában nem tudnak szántani, azzal, hogy megszervezik a traktor vagy a fogatos szántást részükre.

A lemaradást január 6-ig be kell hozni, mert nem maradhat föld ugaron. A mélyszántás befejezésével élenjárnak a szigetvári járás dolgozó parasztjai. Munkájukat viszonylag jól elvégezték,

Az előirányzatot 103 százalékos eredménnyel

befejezték. *A siklósi járás dolgozó parasztsága is nagyon szépen feltört, mert 99 százalékos eredményük van.* Nem sokkal van mögöttük, 97 százalékkal *a pécsi járás dolgozó parasztsága,* Sellye 90-nel, Sásd 89-el, Mohács város, a komlói és a mohácsi járás dolgozó parasztsága 80 százalék fölött állnak, csupán a villányi járásban és a pécsváradiban van nagyobb lemaradás.

Megállapíthatjuk, hogy a trágyázás elég jól halad. *Több, mint 43.000 hold földet trágyáztunk le.* Növényféleségenként felosztva, a területből *3.000 holdnál több a cukorrépa alá, kukorica alá közel 14.000 hold és napraforgó alá is közel 3.000 hold lett letrágyázva.*

Gyapot alá eddig 5.599 holdat szántottunk fel. Ebből 3.898 esik az állami gazdaságokra.

A szerződéses termelés lekötése is jól halad. Eddig három járás dolgozó parasztsága ért el ebben 100 százalék fölötti eredményeket. Így a pécsváradi járásban alapos felvilágosító munkát végeztek. Maga a Járási Pártbizottság is igen behatóan foglalkozott a szerződéses termelés kérdésével. *Nem véletlen, tehát, hogy elsők a megyében és 105 százalékra kötötték le a keretet.*

A komlói járásban is jól viszonylik dolgozó parasztságunk a szerződéses termeléshez, mert 104 százalékot értek el. Ez annak a következménye, hogy a pártszervezetek alaposan végezték feladataikat és

nem engedtek teret az ellenségnek,

a kulákok propagandájának. Példa erre a begyűjtésben elért jó eredményük is. Hasonlóan jó még a szigetvári járás eredménye. Idejében végeztek a mélyszántással is, bár a begyűjtésben vannak hibáik, de a pártszervezetek jó munkája nyomán kiküszöbölik az ellenség befolyását és a helyes útra viszik a szigetvári járás dolgozó parasztjait is. A termelési szerződések lekötésében elért 106 százalékos eredményük is ennek a jele.

A pécsi járás 99, a mohácsi 97, a sellyei 96, a siklósi 93, a villányi 92 és a sásdi járás dolgozó parasztsága 85 százalékban kötötte le a keretet. A lemaradt járásokban van még tennivaló. *Az alapszervezetek és a helyi tanácsok végezzenek alaposabb munkát, mert jó felvilágosító munkával el lehet érni, hogy a tervet, illetve a keretet lekössék.*

A kivetett kereteket a termelőcsoportok túljegyezték, csupán egyéni vonalon van még némi lemaradás. Az összteljesítés általában 97.8 százalékos. A zöldségtermelési szerződések lekötésével már nem állunk ilyen jól, mert csupán 70 százalékát kötötték le a keretnek.

A népnevelők helyi adatokkal bizonyítsák be, hogy *az idei évben is jó jövedelmet jelentett a termelési szerződésre termelt növény. A jövő évre azonban*

sokkal kedvezőbb feltételek mellett

szerződhetnek le a dolgozó parasztok. A pártszervezetek irányításával a szövetkezetek és a DÉFOSZ aktíváinak segítségével hozzák be a lemaradást azokban a községekben, ahol esetleg eddig az ellenség hangja visszatartotta a becsületes dolgozó parasztokat a szerződés megkötésétől.

Határozzanak: ahogyan befejezik a mélyszántást ott, ahol lemaradás van, úgy *a termelési szerződések vonalán mutatkozó lemaradást is számolják fel január hatodikára minden községben pártszervezeteink és a tanácsok segítségével.*

Két világ — kétféle eredmények

Az emberiség egész eddigi történetében nem fordultak elő olyan hatalmas jelentőségű események és változások, mint az elmúlt félszázad folyamán — írja a Pravda a „Két világ — kétféle eredmények" című vezércikkében.

A nagy Októberi Szocialista Forradalom — mint Sztálin elvtárs tanítja — nemzetközi jelentőségű forradalom, hiszen gyökeres fordulatot jelent az emberiség egész történetében: *döntő lépést a régi kapitalista világból az új szocialista világ felé.*

A világ első szocialista államának megszületése utat mutat a dolgozók szabadsága és boldogsága felé. A szocialista építés több mint 33 éves tapasztalata a Szovjetunióban fényesen megmutatta a szovjet rendszer hasonlíthatatlan fölényét a kapitalista rendszert felett.

A nagy honvédő háború megmutatta, hogy a szovjet társadalmi rendszer életképesebb és szilárdabb a nem-szovjet társadalmi rendszernél. A háború utáni időszakban a szovjet nép hősies munkájával biztosította a népgazdaság gyors helyreállítását.

A Pravda a továbbiakban a tények világánál bizonyítja be a szocialista népgazdaság fölényét a kapitalizmus fölött, majd rámutat arra, hogy *a modern kapitalizmus, a rothadó, élősködő, haladó és közeli pusztulásra ítélt kapitalizmus fokozódó ellentmondásait az imperialisták új világháború szításával akarják megoldani.*

Bárhogyan dühöngenek az imperialisták — folytatja a Pravda — a világ népei megtalálják az erőt és az eszközöket a háborús provokátorok megfékezésére és embergyűlölő terveik meghiúsítására. *Napról-napra növekszik és szélesedik a béke híveinek hatalmas szervezett arcvonala, amelyet a béke és demokrácia megingathatatlan védőbástyája, a hatalmas Szovjetunió vezet.*

A szocializmus és demokrácia tábora bizakodással lépi át a félszázadforduló küszöbét. A Bolsevik Párt vezetésével, Sztálin elvtárs lángeszű irányítása mellett *a szovjet nép hatalmas lelkesedéssel építi a kommunista társadalmat.* A sokmilliós kínai nép új, demokratikus életét építi.

A szocializmust építő Lengyelországban, Csehszlovákiában, Romániában, Magyarországon, Bulgáriában és Albániában *a szocializmus, a béke és a demokrácia nagy eszméi lelkesítik sok millió munkás, paraszt és értelmiségi alkotó munkáját.*

Náluk, a kapitalistáknál — élesednek a belső ellentmondások, háborús hisztéria dúl, eszeveszett készülődés folyik az új háborúra és csak a helyzet további rosszabbodására van kilátás.

Nálunk, a szocializmus és demokrácia táborában hatalmas gazdasági és kultúrális lendület, a dolgozók jólétének állandó emelkedése tapasztalható, sikeres harc folyik a békéért és biztató a kilátás a helyzet további javulására.

Két világ — kétféle eredmények, kétféle távlatok. A szovjet nép jogosan büszke arra, hogy Lenin és Sztálin pártjának vezetésével a történelem során elsőnek döntötte meg a kapitalizmust és teremtette meg a dolgozók hatalmát, elsőnek lett az új szocialista társadalom megalkotója.

Amikor a XX. század második felébe lépünk, szilárdan tudjuk, hogy a szocializmus és a demokrácia győzelme feltétlenül bekövetkezik az egész világon.

A szovjet népet az egész haladó emberiség lángeszű vezére és tanítója, a nagy Sztálin lelkesíti és így halad előre a kommunizmus győzelme felé — fejezi be újévi vezércikkét a Pravda.

Folyik a készülődés a Szovjetunióban a Legfelső Tanács-választásokra

A Szovjetunióban folyik a készülődés az 1951. február 18-i választásokra a szövetséges és autonóm köztársaságok legfelső szerveibe. Az Oroszországi, az Ukrán, az Üzbég, Litván, Azerbajdzsán és a többi köztársaság területén *már megalakították a központi választási bizottságokat.* A bizottságokban helyet foglalnak a szakszervezetek, a szövetkezetek, a Kommunista Pártszervezetek, az ifjúsági és különböző társadalmi szervezetek és társaságok képviselői, munkások, parasztok és értelmiségiek.

Mindenfelé népes gyűléseket tartanak a körzeti választási bizottságok tagjainak jelölésére.

Kedden este nyílott meg Pécsváradon a Munkásmozgalmi Intézet megyénkbe érkezett kiállítása

A Munkásmozgalmi Intézet mozgó-kiállítása január 2-án Baranya megyébe érkezett, hogy megyénk dolgozóinak is bemutassa a magyar munkásmozgalom hősi harcait, nagyszerű vezetőit, akiknek legjobbja népünk szeretett vezére, Rákosi elvtárs.

A kiállítás első baranyai állomása Pécsvárad, ahol *kedden este 7 órakor volt az ünnepélyes megnyitás a pártszervezet helyiségében.* Az ünnepi megnyitót Pünkösdi Elek elvtárs, a járási pártbizottság tagja mondotta, majd a DISZ, az MNDSZ és az úttörők ünnepi kultúrműsort adtak. *A pécsváradi járás falvaiból kocsin és vonaton érkeztek dolgozó parasztjaink a kiállítás megnyitására* a mai és holnapi napon is nagy tömegeket várnak. A Munkásmozgalmi Intézet mozgó kiállítása Pécsváradon január 4-ig tekinthető meg.

A Sörgyár DISZ vezetősége munkatervben összegezi feladatait

A dugókészítőgép talán éveken át hevert felhasználatlanul egy pesti üzem ócskavasraktárában. Porosodott, rozsdásodott addig, míg Szabó Lajos elvtárs, a Sörgyár DISZ-titkára Pécsre nem hozta és hozzálátott átalakításához, rendbehozásához. Sokat segít a gyáron majd az új gép munkábaindulása. Eddig ugyanis Pestről hozatták a kész dugókat és ha a szállítás körül zavarok mutatkoztak (mint nyáron is néhányszor), akkor a gyár dugó híján nem adhatta ki a „folyékony kenyérrel" telt söröshordókat. 54 söröshordódugót készít majd egy perc alatt az átalakított gép hulladékfaanyagból, így szolgálja a takarékossági mozgalmat.

Szabó Lajos elvtárs figyelmesen forgatja kezében az egyik elkészült dugót. Igazít valamit a gépen, majd újból beindítja és ismét megvizsgálja a nagy csattanás közben kilökődött fadugót. Közben beszél a DISZ-ről, az ifjúságra váró feladatokról.

— A kéthónapos pártiskoláról szaladtam be az üzembe a DISZ vezetőségválasztó taggyűlés idejére — mondja Szabó elvtárs —, utána azonnal visszamentem és csak ma jöttem be először a gyárba, kéthónapi távollét után. A vezetőségválasztó taggyűlésen ismét engem választottak titkárnak az elvtársak és *ez a megtisztelés még jobb tanulásra, még komolyabb munkára ösztönzött.* Az iskolán megtanultam azt is, hogy milyen nagy, megtisztelően komoly feladatok várnak a DISZ-re, az ifjúsági szövetség tagjaira.

Fel is sorolja Szabó Lajos elvtárs a feladatokat:

A pártszervezet segítségével jól előkészítik teendőiket

— *Még ma elkészítjük a párttitkár elvtárs segítségével a munkatervünket.* Vezetőségi ülést tartunk és kitűzzük a legközelebbi DISZ-taggyűlés időpontját, ami azért is igen sürgős, mert a vezetőségválasztás óta taggyűlést a vezetőségi tagok pártiskolai elfoglaltsága, vagy betegsége, illetőleg az új funkcionáriusok járatlansága, tájékozatlansága miatt nem tartottunk.

— A fiataloknak, *a DISZ tagjainak kell a legjobb népnevelőkké válniok* — folytatja a feladatok felsorolását a DISZ-titkár, — *nekik kell az idősebb, képzetlenebb dolgozóknak megmagyarázniok a megújított, reszortokra bontott hosszúlejáratú versenyszerződések fontosságát, ismertetni a Tervet, a Pártkongresszus jelentőségét.*

Hartmann János elvtárs, az üzem párttitkára is DISZ-tag. Maga is fiatal. Szereti is a fiatalokat, a DISZ-t. Szeretettel beszél róluk:

— A holnapi összevont népnevelőértekezleten külön foglalkozom majd a fiatalokkal. Felelőssé tesszük a Pártkongresszus előkészítéséért a vezetőséget és a DISZ-ben is dolgozó párttagokat, ismertetjük előttük a példamutatás jelentőségét. Akkor agitálnak majd igazán sikerrel az ifik, akkor érik csak el, hogy az „öregek" is komoly teljesítményeket vállaljanak az új hosszúlejáratú versenyszerződésekben, ha *áldozatkészen, a nehéz időkhöz méltó kiállással kérnek részt a feladatokból, elöljárnak a munkaversenyben.*

— A fiatalság segítségével el akarjuk érni — mondta Hartmann elvtárs, — hogy népköztársaságunk kormányának rendelete értelmében üzemünkben a legszigorúbban takarékoskodjunk. *Az év tíz hónapján át megtakarított anyagból akarjuk az év utolsó két hónapjában előállítani a sört, de a végsőkig takarékoskodunk a szénnel is.* Ezen a vonalon is a DISZ-tagoknak, a fiataloknak kell példát mutatniok.

— Ez a gép is már a takarékosságot szolgálja — veszi át ismét a szót Szabó elvtárs. A DISZ tagjai — ahogy a multban is, a békekölcsön jegyzésénél, a tanácsválasztásoknál — mindent megtesznek a nép vagyonának őrzése, a takarékosság érdekében. Ez nem is csoda, hiszen az ifjúsági szervezet tagjai nagyrészt párttagok. De igen sok pártonkívüli fiatal közeledett a DISZ felé a vezetőségválasztás óta. Tizenketten kérték már december nyolcadika óta felvételüket, legutóbb Kövesi Lajos kért belépési nyilatkozatot.

Beindulnak még ebben a hónapban a politikai körök is a Sörgyárban. Bőven van a foglalkozásra jelentkező, de csak egy kör, húsz hallgató számára van előadó: maga Szabó Lajos elvtárs. De két hónap alatt már újabb két előadót nevel a Párt az ifjúsági szervezetnek. Nádasdi Lajos és Karbó Ilona DISZ-tagok mentek ezen a héten pártiskolára.

Pezsgő ifjúsági élet indul a pécsi Sörgyárban. Lelkes, csillogó szemű fiatalok munkalendülete ragadja magával az „öregebb" elvtársakat, az idősebb pártonkívülieket. Fenn, a kádárműhelyben mosolyogva hallgatják az idős szakik a dugókészítőgép búgását a fiatalok beszélgetését. Bizonyosan mindkét hangra értik, mikor mondják:

— Könnyebb lesz megint a munka!

Megérkeztek Pécsre az új taxik

A Vidéki Taxiegyesülés 32 olajzöld, gyönyörű, új, belső taxaméterrel felszerelt taxija érkezett le a keddi napon Pécsre. A pesti kocsik fővárosi soffőreikkel együtt előreláthatólag két hétig maradnak városunkban. Addig, míg a január közepetáján megérkező és véglegesen itt is maradó kocsiparkot átveszik a pécsi taxisok. A Taxiegyesülés valamennyi pécsi soffőrt és taxitulajdonost alkalmazza, már fel is vették a vállalathoz a jelentkezőket. A pécsi taxisok az átmeneti két hét alatt segítik pesti szaktársaikat és az éjjeli szolgálatot is ők látják el. A taxiforgalom átállításával megszűnik a kialkudott fuvar, a nem óraszerinti szállítás. A kocsikat igénybevevő közönség annyit fizet, amennyit az óra mutat. Bevezették a budapesti díjszabást is, az első kilométer 3 forint, minden további kilométer 1.60 forintba kerül, az új, modern taxikkal.

JANUÁR 3, SZERDA

ÓGYELETES GYÓGYSZERTÁRAK (0/3. sz. („Gránátalma") gyógyszertár Széchenyi tér 5. Telefon: 29-81. 10/8 sz. („Orangyal") gyógyszertár Kossuth Lajos utca 81. Telefon: 23 94. 10/12 („Isten; Gondviselés") gyógyszertár Doktor Sándor utca 47 sz. Telefon: 13-53. — NÉVNAPOK: Róm kat.: Benjamin. — IDŐJÁRÁS: Jobbára borult, ködös idő, többfelé, főleg nyugaton és délen havazás, havaseső, eső. Mérsékelt délkeleti, déli, később délnyugati szél. A hőmérséklet lassanként emelkedik. — Várható hőmérsékleti értékek szerdán: reggel helyenkint gyenge fagy, délben a hőmérséklet 2—7 fok között.

FELHÍVÁS ELŐFIZETŐINKHEZ!

Mai lapunkhoz díszes kivitelű, mélynyomású falinaptárt mellékeltünk előfizetőink részére. Amennyiben valaki előfizetőink közül nem kapná kézhez, úgy kérjük, hogy a kézbesítőnél reklamálja.

KIADÓHIVATAL.

— **Felhívás a Magyar—Csehszlovák iratcsere egyezménnyel kapcsolatban.** Pécs város tanácsa igazgatási osztálya felhívja azon személyeket, akiknek „a Magyar—Csehszlovák iratcsere egyezmény végrehajtásával kapcsolatban a Csehszlovák Köztársaságtól igényelhető gyámsági (gondnoksági) iratai, illetőleg gyámpénztári letétei vannak, ezek általuk ismert adatait és esetleges őrzési helyét a városi tanács igazgatási osztályán (Városháza II. em. 60). 1951. évi január hó 10. napjáig jelentsék be."

— **Megváltozott a gyárvárosi tanácstagok fogadóórája.** A városi tanács gyárvárosi kirendeltségén, Fürst Sándor u. 50 sz. alatt a tanácstagok fogadónapja megváltozott. Ezután nem csütörtökön, hanem minden szerdán délután 5 órától 7 óráig tartják a tanácstagok a fogadónapokat.

— **Felhívás a zöldségtermesztő-kertészekhez.** Felhívják az egyénileg dolgozó parasztokat és azokat a zöldségtermesztéssel foglalkozó kertészeket, akik termelési szerződést kötöttek, hogy melegágyi faanyag szükségletüket 1951. évi január 4-én dél. előtt 12 óráig a Városháza III. em. 101 szobájában saját érdekükben jelentsék be.

— **Igazolványképek szépen kidolgozva,** 3 db. 11 forint. Cherven fényképésznél, Sallai-u. 31. (Volt Ferencziek-u.)

— **KI TUD** ifj. Michler Ferenc holléte felől. Született 1927 június 4-én Pécsváradon. Utoljára látták 1945 május hó 30-án d. u. 4 órakor Pécsett a Király-utcában. Értesítést kér öccse: Joe Michler-Rajnai 163. Greenwood Ave Toronto Ont Canada. x

— **Kérem** azon becsületes egyént, akihez a pénztárcám került, legalább az okmányaimat juttassa hozzám. Esztergályos-utca 23 sz. alá, Gerendny János (Aranytestvér). x

— **Elvesztettem** Csirke Péter névre szóló, igen fontos iratomat. Kérem a becsületes megtalálót, küldje el a benne lévő címre. x

— **Vasárnap éjjel elveszett** egy barna aktatáska a Nádor sörözőben. Becsületes megtaláló adja le az iratokból megállapítható címre. x

APOLLO 3-ig
Német film
Tarkakockás
Egy emberölő sorsa
Előadások 5—7—9 órakor.

URÁNIA 3-ig
Csodálatos, színes, magyarul beszélő szovjet film az erdő lakóiról.
Erdei történet
Előadások: fél 5, fél 7, fél 9.

FÁKLYA 3-ig
Német film
Tarkakockás
Előadások fél 6 és fél 8 órakor.
Rendes helyárak.

Párthírek

PÁRTSZERVEZETEK FIGYELMÉBE!

Azokon a helyeken, ahol szerdai nap a politikai iskolát nem tudják megtartani, ott feltétlenül pénteken tartsák meg és ezt közöljék az iskolavezetőkkel is.

A Siklósi külvárosi pártszervezet értesíti az alapfokú és középfokú politikai iskola hallgatóit, hogy szerdán 6 órakor a szokott helyen megkezdődnek az oktatások.

A Budai II. pártszervezet 3-án, szerdán este 6 órakor összevont bizalmi, népnevelő és aktíva értekezletet tart fontos tárgysorozati pontokkal. Egyben közlik, hogy a szerdai politikai iskolát pénteken este a szokott időben és helyen tartják.

A Belvárosi pártszervezetben 3-án fél 7 órakor bizalmi és népnevelő értekezlet lesz. Kérik az alapszervezethez tartozó tömegszervezeti vezetőség és népnevelőgárda megjelenését is. Helyiség: Geisler Éta utca 8.

A Szigeti alapszervezetnél 3-án, szerdán este 7 órakor bizalmi és népnevelő ülés lesz központi előadóval.

A Siklósi külvárosi alapszervezet értesíti a tagságot és a tömegszervezetek népnevelőit, hogy szerdán 6 órakor népnevelő értekezletet tart. — Kérik a népnevelők pontos megjelenését.

A Budai I. pártszervezet szerdán este fél 7 órai kezdettel népnevelő és bizalmi értekezletet tart. Kérjük a tömegszervezetek népnevelőit is, hogy az értekezleten vegyenek részt.

Tömegszervezetek hírei

DISZ: Felhívják a DISZ szervezetek titkárait, agitációs vezetőit, hogy folyó hó 3-án este 6 órára a Nagy Lajos gimnáziumban értekezletre jelenjenek meg a területi üzemi, iskolai, egyetemi szervezetekből.

KIOSZ: Felhívják a kisiparosok figyelmét, hogy január 3-án, szerdán este 6 órakor a szemináriumok megkezdődnek. Kérik a hallgatók pontos megjelenését. Szerdán este fél 8 órakor népnevelő és bizalmi értekezlet. — Felhívják a fodrász kisiparosok figyelmét, hogy a szappanellátásukat vegyék át a titkárságon.

KISOSZ: Ószeres, zsibárus szakosztály ma, szerdán délután 5 órakor a KISOSZ-ban ülést tart. — Szabad Nép baráti köre csütörtök este 6 órakor a KISOSZ-ban összejövetelt tart, az erre jelentkezettek és azok, akik ezen résztvenni kívánnak, de ezen szándékukat még nem jelentették, szintén jelenjenek meg. — Azon fűszeresek, akik a kedden 1 órakor tartott szakosztályi ülésen nem vettek részt, a cukor és lisztellátás ügyében utasítás átvétele céljából a KISOSZ-ban ma, szerdán délelőtt feltétlenül jelentkezzenek.

SZÍNHÁZ

A színház igazgatósága felhívja az üzemi kultúrfelelősök és a bérlők figyelmét, hogy a Gerolsteini nagyhercegnő és a színház következő bemutatójának előadásaira a bérletszelvények csak három bélyeggel érvényesek.

SZÍNHÁZI MŰSOR:

3-án, szerdán este fél 8 órakor: GEROLSTEINI NAGYHERCEGNŐ — (Madách Imre bérlet)

4-én, csütörtökön este fél 8 órakor: GEROLSTEINI NAGYHERCEGNŐ — (Puskin bérlet)

5-én, pénteken este fél 8 órakor: GEROLSTEINI NAGYHERCEGNŐ — (Molière bérlet)

6-án, szombaton este fél 8 órakor: GEROLSTEINI NAGYHERCEGNŐ — (Csiky Gergely bérlet.)

— **Dr. Albert Ármin** gyermekorvos ismét rendel. Anna-u. 18. lakásán x

— **Köszönöm** a becsületes megtalálónak, hogy visszaküldte az irataimat és nagyon kérem küldje vissza az erszényemet is, mert az kedves emlékem. A pénzt megtarthatja. Timer Lajos, Szigetvár. x

Összeírják a cukorban és finomlisztben ellátatlan lakosságot

A városi tanács végrehajtóbizottságának kereskedelmi osztálya a cukor és finomlisztellátás új rendjével kapcsolatban felhívja a város lakosságának figyelmét arra, hogy 3-tól, szerdától 6-ig, szombatig a kereskedelmi osztály kiküldöttei házról-házra járva összeírják a cukorban és finomlisztben ellátatlan lakosságot és egyuttal kikézbesítik részükre a cukor- és finomlisztjegyet. Kívánatos ezért, hogy a fenti időben családonként egy családtag tartózkodjék a lakásán. Akinek gabonalápja van, lisztben ellátottnak, s akinek 1950-ben 600 négyszögölet meghaladó cukorrépa vetése volt, cukorban ellátottnak tekintendő és jegyellátásban nem részesülhet. A jegyek kiszolgáltatása díjmentesen történik.

Villányban tartják meg az első MSZT-kongresszusi beszámolót

A Magyar—Szovjet Társaság I. Országos Kongreszusán résztvett pécsi és baranyai küldöttek a napokban kezdik meg kongresszusi beszámolóikat. A megye területén az első kongresszusi beszámolót Tompos Klára elvtársnő, villányi küldött ma tartja meg falujában, Villányban. A többi beszámoló menetrendjét a holnapi számunkban közöljük.

Az olvasó hangja

CSAK JOGOSÍTOTT BEUTALÓVAL VEHETNEK FEL A KLINIKÁK BETEGEKET

Minden hivatalnak, így az egyetem gazdasági igazgatóságának is kötelessége a bürokrácia elleni küzdelem s mindazoknak a káros csökevényeknek a kiirtása, melyek még az adminisztráció vonalán a régi bűnös rendszer maradványaként az egyes hivatalokban fennmaradtak. A Tudományegyetem gazdasági igazgatósága látta, hogy betegfelvételi osztályon van javítanivaló. Éppen ezért szervezte át a múltév október folyamán az osztály régi munkamódszerét.

Banó József helyes építő kritikája részben igazolta a már korábban végrehajtott átszervezés szükségességét és a munka minőségi megjavítása nyujtott segítséget a gazdasági igazgatóságnak. Ahhoz azonban, hogy a betegfelvételi osztály munkáját késedelemmentesen, zökkenő nélkül tudja ellátni, szükséges, hogy a kórházi ápolásra kerülők időben bocsássák rendelkezésre a hiánytalanul és szabályszerűleg kitöltött okmányokat, amelyek a felvételhez szükségesek. Általában a biztosított tagok abban a hitben vannak, hogy a kórházi felvételhez elegendő az orvosi javaslat. A klinika csak egészen kivételes és sürgős esetekben vehet fel beteget orvosi javaslatra. Biztosítóintézeti tag, vagy családtag felvétele előtt be kell szereznie az orvosi javaslat alapján SZTK (OTI) segélyezési osztályán (OTI II. emelet), ahol üzemi segélyezés történik, az üzemi kifizető helyen a jogosított beutalóját, mert csak jogosított beutaló alapján vehet fel a kórház szabályszerűen betegeket. Ugyanez vonatkozik a tszcs, DÉFOSZ-tagok és családtagjaikra, valamint nyugdíjasokra, járadékosokra és családtagjaikra. A nembiztosítottak 10 napra előre kötelesek befizetni az ápolási díjat.

Kivételek azok az ápolásra kerülők, akik az összes fizetőköteles hozzátartozóikra (házastárs, szülők, gyermekek) kiterjedő újkeletű hatósági bizonyítvánnyal igazolják, hogy jövedelmük a helybeli szokásos napszámkeresetet, vagy pedig saját tulajdonukat képező ingatlanuk az 1000 forint értéket nem haladja meg.

Szajkó István
gazdasági igazgató
pécsi Tudományegyetem

— **Elveszett** Szilveszter napján a Füri Sándor és a Zsolnay-utca útszakaszon egy kis rolni gépkocsijegy, amely 3-as piros jelzéssel van ellátva. Kérem a becsületes megtalálót, hogy a Széchenyi téri menetjegyirodába adja le jutalom ellenében.

* **Novák Éva** szombat délután az ózdi úszóversenyen világcsúcskísérletet tett és a 200 yardos mellúszásban 2:34-re javította a holland Van Vliet 2:36.5 ös világcsúcsát.

* **A magyar mesterfokú** tornászbajnokságokat szombaton és vasárnap rendezik meg Budapesten. Pécsről Váróti és Horváth Leona indulnak. —

Osztályba sorolják a sportolókat, új bajnoki rendszert szerveznek és egységes versenynaptárt vezetnek be

A megyei sportosztályok vezetőivel az Országos Sporthivatal értekezletén ismertették azokat az újításokat, amelyek biztosítani fogják a sport és testnevelés szocialista fejlődését.

Az idén a labdarúgás kivételével valamennyi sportágban megszüntetik a Nemzeti Bajnokságot. A bajnokság minden sportágban a járási, városi és megyei bajnokságokon alapszik. A megyei bajnokságok győztesei és a budapesti csoportgyőztesek küzdenek az országos bajnokságért.

Az egységes versenynanaptár biztosítja az országos jelentőségű sportesemények megfelelő csoportosítását. A vidéki városokban, az eddiginél nagyobb számban bonyolítanak le országos jelentőségű sportesemányeket.

Az egységes sportosztályozás az MHK rendszerre épülve biztosítja a sportoktatói munka megjavitását, új, fiatal sportkáderek felszinre hozását, a minősített sportolók országos és egységes nyilvántartását. Az osztályozás keretében a következő címek és osztályok lesznek: *a Magyar Népköztársaság kiváló sportolója, elsőosztályú sportoló, másodosztályú sportoló, harmadosztályú sportoló, ifjúsági sportoló. A kiváló sportolók, az osztályba sorolt és az ifjúsági versenyzők egységes minősítési igazolványt kapnak.*

Döntetlenül végzett a Pécsbányatelep Sárbogárdon

PÉCSBÁNYATELEPI TÁRNA—ÉDOSZ HUSOS 1:1 (1:0).

Sárbogárd, 300 néző, vezette: Bebesi.

Pécsbányatelep: Horváth — Bódi, Wágner I., Böhm — Farkas, Ruppert — Krivanek, Wágner II., Gyimesi, Hámori, Kalauz. — *Husos:* Pali (Csizmás) — Sárközi, Kósa, Ladányi — Benedikti, Vida — Sütő, Kárfinger, Hirschpohl, Kerekes, Surányi. — Az első percekben a pesti csapat támadott, de lassan a bányászcsapat vette át a játék irányítását és a félidő végéig fölényben játszott. A 25. percben Wágner II. labdájával Krivanek elfutott és *a kifutó kapus mellett megszerezte a vezetést, 1:0.* A 28. percben Gyimesi sérülése kiújult, a csatár jobbszélre állt, de a félidő végéig csak statisztált. Az utolsó percekben Kalauz előtt nyílt gólszerzési alkalom.

Szünet után Bombek játszott Gyimesi helyén, de ő is sérülten vállalta a játékot. A Husos mezőfölényt harcolt ki és *a 25. percben a tétovázó pécsi védelem mellett a baloldalra húzódott Hirschpohl egyenlített, 1:1.* A gól után is inkább a pestick támadtak többet.

Az első félidőben a Pécsbánya, szünet után a Husos támadott többet, így az eredmény igazságos. A bányászcsapat a sérültek miatt tíz fővel játszott és ezért vesztett pontot. *A pécsi csapat és a mezőny legjobbja Böhm volt, kivüle a védelem játszott önfeláldozóan és jól.*

A B) csoportban a rákospalotai Növényolaj nagy meglepetésre 0:0 arányú döntetlen eredményt ért el a Miskolci Honvéddel szemben, míg a Debreceni Honvéd 3:1 arányú győzelmet aratott a Siófoki Építők csapata felett, így az osztályozók jelenlegi állása a következő:

1. Debr. Honvéd	3	2	1	—	9:3	5
2. Misk. Honvéd	3	1	2	—	7:3	4
3. Pécsbányatelep	3	1	1	1	6:8	3
4. Siófok	2	1	—	1	5:6	2
5. Növényolaj	3	—	1	2	5:8	1
6. E. Husos	2	—	1	1	1:5	1

SOK VOLT LABDARÚGÓ JELENTKEZETT A JÁTÉKVEZETŐI TANFOLYAMRA

Január hó elején az ország 14 kerületében játékvezetői tanfolyamokat indítanak. Pécsett a jelöltek ma este jönnek össze megbeszélésre és a hírek szerint 10-én veszi kezdetét a tanfolyam. A délnyugati kerületben aránylag nagy érdeklődés mutatkozott a tanfolyamra. A játékvezetők között ott találjuk Galambos István és Hamar István Lokomotív játékosokat, Bárminecz (Bördos) kapust, a Zsolnay volt játékosát, Angyalt, a volt PEAC balszélsőjét, Scheink Bélát (Sopiana), Kovács Imre (Kokszmű) Herger János (Erzsébettelep) labdarúgókat és még sok más sportolót. — Idén az az elv érvényesült, hogy lehetőleg csak azok kaphatnak kiképzést, akik maguk is aktív labdarúgók voltak.

* **A labdarúgószövetség délnyugati kerülete** a téli szünetben hétfőn, szerdán és pénteken 18—20 óra között tart hivatalos időt a Kulich Gyula u. 4 sz. alatti sportházban. Természetesen a beküldött iratok rendes elintézést nyernek.

RÁDIÓKÉSZÜLÉKEK szakszerű javítását garanciával: Petrezselyem-u 11. Hohmann. Telefon: 20-07.

BŐRKABÁTFESTÉS. Bőrkabát, irhabunda, ridikül, aktatáska, cipő, kesztyű újrafestését vállalom. Hóner József, Tüzér-u. 4. (Hadapródnál.) 30.335

ÖSSZECSUKHATÓ vaságy eladó. Cím a kiadóban 2279. szám alatt

SZŐLŐOLTVÁNYOKAT! Azonnali rendelésre B. osztályúakat 50 fillérért kaphat. Kiss Szőlőoltványtelepről, Abaújszántó. (30.110)

BUTOROZOTT szoba kiadó nő részére. Cím a kiadóban. 30.501. szám alatt.

FEHÉR, steppelt, mély gyermekkocsi eladó. Béla-u. 16. 30.502

MEGBIZHATÓ bejárónőt azonnalra felveszünk. Cím: Felsőmalom-u. 21. Szabóék. 30.496

GÉPIRÁST, másolást, tőpbszörösítést olcsón vállalok. Cím: Kis Rókus-u. 2/2 30.497

ELADÓ: 40 mm., vastag gumicső és egy fél világos háló. Doktor Sándor-u. 64. 30.494

SZÁMOLÓGÉP, négyműveletes „Iruszíga". Készpénzért eladó. Tel: 22 75. 30.488

KAPITÁNY JÁNOS tűzifafűrészelőgépe üzemben. Telefonhívásra is házhoz megyünk. Telefon: 13-61 H. 1438

„UNDERWOOD" táskaírógép prima állapotban eladó. Orsolya-u. 6. Kapubejárattól balra. 30.498

BUTORÁTALAKÍTÁS, javítás, fényezés. Alpár, Bajcsy Zs.-u. 12. 2294

KÜLÖNBEJÁRATU bútorozott szoba két nő részére, azonnal kiadó. Zrinyi-u. 15. Kapu alatt. 30.485

AZONNALRA bútorozott szobát keres magános fiatalember. Cím: Perczel-u. 2. MTI-szerkesztőség, 12-00, vagy 12-12. telefonon. 30.489

AZ ÖSSZES számviteli teendőkben gyakorlott, középkorú állami nyugdíjas állást keres. Azonnal beléphet. Cím: a kiadóban 30.493. szám alatt.

DUNANTÚLI NAPLÓ
a Magyar Dolgozók Pártja Baranyamegyei Pártbizottságának lapja.
Felelős szerkesztő: RADÓ ISTVÁN
Felelős kiadó: SZIKRA SÁNDOR
Szerkesztőség és kiadóhivatal: Pécs, Perczel-utca 2. — Telefon: 15-32 és 15-42
Postatakarékpénztári csekkszámlaszám: 313.064
Előfizetési díj: havi 11.— forint

Pécsi Szikra nyomda,
Pécs, Munkácsy Mihály-utca 10. sz.
Telefon: 20-27
A nyomdáért felel: GARDOSI JÓZSEF.

MOZGALMI KÉPEK

Festmények, ajándék-tárgyak, dekorációs anyagok, zászlók, művészfestékek és vásznak stb. kaphatók a

MŰVÉSZETI ALKOTÁSOK VÁLLALAT
most megnyilt új szaküzletében
Cím: PÉCS, KOSSUTH L.-ÚT 5. Tel.: 16-20

VILÁG PROLETÁRJAI EGYESÜLJETEK!

DUNÁNTÚLI NAPLÓ

AZ MDP BARANYAMEGYEI PÁRTBIZOTTSÁGÁNAK LAPJA

VIII. ÉVFOLYAM, 2. SZÁM — ÁRA 50 FILLÉR — CSÜTÖRTÖK, 1951 JANUÁR 4

A MAI SZÁMBAN:

A megyei és pécsi békebizottság erősítse a dolgozók fokozódó békeharcát. (2. o.) — A dolgozó parasztok széleskörű érdeklődése mellett választották meg községi tanácsaink állandó bizottságaikat. (2. o.) — A szovjet kormány jegyzéke Franciaország, az USA és Nagybritannia kormányához a Németország demilitarizálásával foglalkozó külügyminiszteri értekezlet összehívására. (3. o.)

Vigyük győzelemre a takarékossági határozatot

Örömmel, helyeslással és a feladatokra való felkészüléssel fogadták a dolgozók mindenütt a minisztertanács határozatát a takarékoskodásról. Azért fogadták örömmel és lelkesedéssel, mert a határozat hűen kifejezi a dolgozók véleményét és akaratát: *takarékoskodjunk, hogy többet építhessünk, takarékoskodjunk, hogy erősebbek legyünk és előbbre mehessünk.*

A bányákon, a Bőrgyárban, Zsolnayban és az üzemek egész sorában tartott gyűléseken a felszólalók a takarékosságról beszéltek, de nemcsak beszéltek, hanem javaslatokat is tettek a pazarlás megszüntetésére és a felesleges munkafolyamatok kiküszöbölésére. *A vasútnál a széntakarékossági mozgalom diadalmasan tör előre,* mozdonyvezetők és fűtők egy-egy úton több vájár munkájának megfelelő szénmennyiséget takarítanak meg.

A takarékosság ma új mozgalmat jelent, a takarékosság ma a közösség ügyének féltő szeretetét jelenti és felismerését annak, hogy ami ma ebben az országban történik, az a dolgozók érdekében történik, *a dolgozó nép jövőjét szolgálja és a békét erősíti.* Felismerték ezt a komlói dolgozók is, amikor egyre-másra mentek panaszra a községi és járási tanácshoz azért, mert az egyszer már leaszfaltozott utat több helyen felbontották, hogy csöveket fektessenek le. *Ezt tervszerűtlenségnek, pazarlásnak bélyegezték* — aminthogy az is — és kérték az ügy kivizsgálását.

Mikor törődtek a felszabadulás előtt ilyesmivel a dolgozók és miért is törődtek volna? De amióta a dolgozóké az ország, amióta minden megtakarított fillér népgazdaságunkat erősíti, azóta ezen a téren is alapvetően más a helyzet. Ezért indult ki a takarékosság kezdeményezése magától a dolgozó néptől és ezért fogadták helyesléssel a minisztertanács határozatát.

A Párt kezdeményezésére megszületett határozat biztos alapja az ezen a vonalon végzendő munkának, mert *a határozat a gazdasági élet minden területére kiterjed és utat mutat a feladatok végrehajtásához.*

Mert feladatok szépszámmal vannak. Nincs a megyénkben egyetlen olyan bánya, üzem, állami gazdaság, hivatal, vagy tszcs sem, ahol elmondhatnák azt, hogy náluk nincs tennivaló a takarékosság terén Sok, nagyon sok a tennivaló és ezt foglalja össze a minisztertanács határozata, amelyet betűszerint végre kell hajtani. A határozat végrehajtása azt jelenti, hogy rengeteg rejtett tartalék szabadul fel, rengeteg kallódó értéket mentünk meg. Kiderül majd, hogy több lesz a fánk, szenünk, villamosenergiánk, ha nem pazarlunk feleslegesen.

A takarékos gazdálkodásért folyó harc megtisztelő feladat és szerves része a munkaversenynek. Ezt mindenkinek fel kell ismerni és ennek érdekében pártszervezeteink indítsák útnak népnevelőiket, hogy megmagyarázzák azoknak is, akik előtt még nem tisztázódott a kérdés: a takarékoskodás egyénileg is előnnyel jár, de szinte felmérhetetlen hasznot eredményez a szervezett, közösségi takarékoskodás.

Ezerféle lehetőség nyílik a takarékosságra bányáinkban is, ahol ugyanúgy, mint más üzemekben, kevés történt ezen a téren. Csak elvétve találtunk eddig olyan példamutató kezdeményezést, mint például a Garai-fejtésben, ahol *a bányászok rendszeresen kiszedik az előrehaladott fejtésből a pillérfákat* és ezzel sokezer forintot takarítanak meg nemzetgazdaságunk számára. Régebben mozgalom indult a bányalakatosok között, hogy megszüntetik a csőfuvásokat, a sűrített levegő elillanását. Ennek ellenére még most is lehet találni a bányákban fuvásos csöveket. Ezt teljesen meg kell szüntetni, szemelőtt tartva a takarékosság nagy nemzetgazdasági jelentőségét.

Ugyancsak sok a tennivaló a bányafával való takarékoskodás terén. Gyakran megtörténik még most is, hogy nem a megfelelő méretű fát kérik a vájárok. A munkahelyen a fákból jókora darabokat levágnak, a levágott részek pedig másra, mint tüzelésre már nem használhatók. De lehet még találni a szállítóvágatokon, vagy egyéb eldugott helyeken nagyobb mennyiségű ácsolatfát is, amely korhad és idővel hasznavehetetlenné válik. Sokezer forintot lehet megtakarítani a bányalámpák lelkiismeretes kezelésével is, ha megszüntetik azokat az ellenséges munkának mondható jelenségeket, hogy szeget vernek vele, dobálják, elhagyják a lámpákat.

Takarékosságot jelent a palaszázalék, a hamutartalom csökkentése is és jelentős takarékosság érhető el az olajjal is, ha nem hagyják el az olajoskannákat, ha nem hagyják, hogy az olaj elfolyjon a feldőlt kannákból.

A takarékosság általános módja közvetlen anyagtakarékosság, mikor az üzemi dolgozók azon igyekeznek, hogy ugyanannyi anyagból többet hozzanak ki, legfőként azáltal, hogy *felszámolják az anyagpazarlás leggyakoribb formáját, a selejtgyártást.* Találunk erre jó és rossz példát egyaránt. Jó példa rá a Pécsi Bőrgyár, ahol *az elmúlt évben 80 ezer pár cipőnek megfelelő bőrt gyártottak megtakarított anyagból* és rossz példa a Zsolnay-gyár, ahol a sok selejt sok anyagot, szenet, villanyáramot emésztett fel. A feladat nyilvánvaló: a bőrgyáriaknak tovább kell fokozniok jó eredményeiket, hiszen a minisztertanácsi határozat négyszázezer pár megtakarított anyagból készített lábbeli gyártását írja elő a bőripar számára. *A Zsolnay-gyárban pedig le kell küzdeni a selejtet és döntően ezt tükrözzék vissza a most megkötésre kerülő hosszúlejáratú versenyszerződések is.*

Komoly és nagyhorderejű feladatként áll előttünk a takarékosság. *Ennek a végrehajtása is harc kérdése,* mert nem egyszer a pazarlás, a fejetlen intézkedés mögött megtalálhatjuk az ellenség kezét, hiszen világos, hogy csak az ellenségnek nem érdeke a Magyar Népköztársaság, a dolgozók államának erősítése. De annál inkább érdeke ez magának a dolgozó népnek és ezért nem kétséges, hogy a minisztertanács takarékossági határozatát szívós, következetes harccal, lelkes, jó munkával és a dolgozók javaslatainak gyakorlati alkalmazásával győzelemre visszük.

Pártunk kongresszusát újabb munkasikerekkel, a termelés terén kivívott újabb győzelmekkel fogjuk megünnepelni

A Hofherr-gyár dolgozóinak levele Rákosi Mátyás elvtárshoz

Január 3-án a Hofherr-gyár kommunistáinak kezdeményezésére a gyár összes dolgozói lelkeshangulatú röpgyűléseken elhatározták, hogy a Magyar Dolgozók Pártja február 24-i kongresszusát újabb munkasikerekkel, a termelés terén elérendő újabb győzelmekkel ünneplik. A gyár dolgozói az alábbi levelet küldték Rákosi Mátyás elvtársnak.

Drága Rákosi elvtárs!

Mi, a Hofherr-gyár dolgozói a mai napon megtárgyaltuk, hogyan készülhetünk fel a legméltóbban Pártunk kongresszusára, a magyar munkásosztály és egész dolgozó népünk nagy ünnepére.

Úgy gondoljuk, hogy Pártunk iránti hűségünket, a magyar dolgozó nép ügye iránti odaadásunkat legméltóbban úgy fejezhetjük ki, ha a kongresszus tiszteletére a második tervév küszöbén tovább fokozzuk munkánk lendületét, szervezettségét, s a takarékosság szempontjainak figyelembevételével emeljük termelésünk mennyiségét és minőségét.

Mi, Hofherr-gyári dolgozók az 1950. évi tervünket november 25-re teljesítettük és év végéig terven felül 550 darab traktoregységnek megfelelő kész traktort és alkatrészt adtunk mezőgazdaságunknak. Eredményeinket a kongresszus tiszteletére az 1951-es tervévben túl akarjuk szárnyalni. Ezért vállaljuk:

1. Üzemünkben a már elkészült tervek alapján március 31-re, határidő előtt 3 darab szénfejtő kombájn prototípus gyártását, február 28-ig elkészítjük.

2. Február 24-re terven felül 20 darab G 35-ös traktort készítünk el és első negyedévi tervünket három nappal a határidő előtt teljesítjük.

3. A minisztertanács december 31-i határozatának megfelelően megszervezzük egész üzemünkben az anyagtakarékossági mozgalmat és ennek eredményeképpen az első évnegyedben 420 tonna szénmegtakarítást, 170.000 k. w. elektromos energia megtakarítást érünk el, és 29.000 darab elektromos hegesztő pálcát takarítunk meg. A kenőolaj felhasznált mennyiségét az első évnegyedben 1.700 kg-mal csökkentjük, a színesfém anyagmegtakarításánál 735 kg-ot vállalunk.

4. A gyári átlagos 1.9 százalék selejtet annak 10 százalékával — ezen belül az acélöntődében 17 százalékkal, a vasöntődében 10 százalékkal csökkentjük az első negyedévben.

5. Február 24-ig sztahánovisták bevonásával, a munkamódszerátadás kiszélesítésével a 100 százalékon alul teljesítők létszámát 20 százalékról 9 százalékra csökkentjük.

6. A vállalások teljesítésének biztosítása érdekében műszaki szerveink a tervtelbontást oly módon hajtják végre, hogy fizikai dolgozóinknak 10 nappal előbb rendelkezésükre álljanak munkapadokig felbontott, elvégzendő feladatok.

Megfogadjuk Pártunknak, szeretett Rákosi elvtársunknak, hogy vállalásainkat becsülettel teljesítjük, mert tudjuk, hogy minden eredményünkkel tovább erősítjük dolgozó népünk harcát a békéért és a szocializmus építéséért.

Éljen a Magyar Dolgozók Pártja kongresszusa!

Budapest, 1951 január 3.

A Hofherr-traktorgyár dolgozói nevében:

KRASSALKOVICS MÁTYÁS váll. vez.

MOLNÁR MIHÁLY ÜB-titkár h.

HEVESI JÁNOS párttitkár.

SZABÓ JÓZSEF DISZ-titkár.

Kiosztották megyénk bányászainak a hűségjutalmat

A MESZHART bányászok közel egymillió forintot kaptak

Hatalmas lelkesedéssel fogadták megyénk bányászai is a Párt és a minisztertanács közös határozatát, amely messzemenő gondoskodást jelent bányászainkról. A határozat sok fontos rendelkezés mellett kimondja azt is, hogy *azok a bányászok, akik becsületesen végzik munkájukat, nem mulasztanak igazolatlanul műszakot, az év végén hűségjutalomban részesülnek.*

A határozat megjelenésekor a komlói Kossuth-aknán dolgozó Kovács János vájár így nyilatkozott: *„A Párt szavára, mint a kősziklára lehet építeni.“*

Kovács Jánosnak ez a megállapítása alig másfél hónap alatt két izben is teljesedett. Egyszer úgy, hogy Rákosi elvtárs október 26-i beszéde után novemberben megjelent a határozat, másodszor úgy, hogy *december végén ünnepélyes keretek közöttt kiosztották a hűségjutalmat az arra érdemes bányászoknak.*

Öröm volt ez a nap mindenütt

megyénk bányatelepein. Örültek a bányászok, hogy jó munkájukért előizben hűségjutalmat kaptak. *Pécsbányatelepen 290 ezer 367 forintot osztottak ki hűségjutalomként a bányászoknak, a műszaki értelmiségieknek.* Farkas József élmunkás vájár 860, Buzás Rezső 851, Podolák Vilmos 858 forintot kapott többek között. *Ferenc-aknán 264 bányász részesült jutalomkiosztásban összesen 127.363 forint értékben. István-aknán 632 bányász 285 ezer, 747 forintot kapott.* Mecsekszabolcs kerületben *48 műszaki értelmiség 17 ezer 819 forint jutalomban részesült.* István-aknán a bányászok közül Tóka János (3) 981, Hartmann János (5) 953, Bozsér János 944, Varga Lajos 700, Tavasz Lajos 636 forintot kapott.

Vasason 552 bányász hűségjutalma 253 ezer 427 forintot tett ki. *Sára Gyula 1.003,* Storc Gábor 978, Krommer Lajos 862, Gerlich Péter 621 forintot érdemelt ki jó munkájával.

A MESZHART-bányákban összesen: 974 ezer 717 forintot

kaptak hűségjutalomként a bányászok.

A komlói bányában 580 bányász végzett egész évben becsületesen, mulasztás nélkül műszakot. *Ezek részére 270 ezer forintot adtak át hűségjutalomként, amelyből 1 főre átlagosan 460 forint jutott.* Kusz János, a szakma legjobb vájára 1.096, Báder László 938, Bánusz Antal 944, Bodka Vilmos csillés 848, Heim József, a szakma legjobb elővájára 827, Lassan István 880 forintot kapott.

A nagymányoki bányaüzemekben is igen sok dolgozó részesült hűségjutalomban. Itt is sokezer forintot osztottak ki azoknak, akik egész évben mulasztás nélkül jártak a bányába. Szászváron Dékány István, aki tervének teljesítésével 1951 júniusában tart, 890 forintot, Gerber István szászvári élmunkás vájár, aki már 1951 márciusi tervét teljesíti, 847, Susi Mihály pedig 838 forintot kapott. *Nagymányokon* Forschter Henrik 607, Hirschmann János 588, Linde Gyula 511, Schádt János 471, Márkus János 530 forintot, *Mázas*Harka László 549, Harka József 549, Dózsa József 572 forint hűségjutalmat érdemelt ki jó munkájával.

Rajtuk kívül még sokszázan részesültek a Párt és a minisztertanács határozata értelmében hűségjutalomban, bizonyítékául annak, hogy *a Párt szava és tette egy.* Tudják már ezt bányászaink és ezért köszöntötték a határozatot többtermeléssel és *ezért indultak neki új lendülettel az ötéves terv második éve sikeres végrehajtásának.*

A hűségjutalom kiosztása a bányászoknak örömet hozott, ugyanekkor pedig az ellenség ismét vereséget szenvedett, mert azt híresztelte a határozat után: „A jutalom még nem biztos, ígérni könnyű“. Így akarta az ellenség megbontani a bányászok egységes lelkesedését, de aljas szándéka kudarccal járt, most pedig a kiosztott százforintok hullottak pörölycsapásként a suttogókra, az imperialisták ügynökeire, bizonyítva, hogy ez az ország a dolgozó népé, és a sötét multat visszavágyók hiú reményei véglegesen füstbementek.

Újabb termelőcsoportok alakultak Baranyában

Az elmúlt napokban újabb termelőcsoportok alakultak Baranyában. Így a komlói járásban Nagyhajmáson tizennyolc család 242 holdon alakított egy csoportot, az előkészítő bizottság jó munkája eredményeként. Basalon tizennégy családból alakult egy csoport, a tagok között szép számmal vannak középparasztok is. Kovácshidán már régóta vonzódtak a dolgozó parasztok a szövetkezeti társasgazdálkodáshoz, azonban sokáig nem sikerült megalakítani a tszcs-t. Az elmúlt hetekben azután megkezdte *munkáját a helyi előkészítő bizottság és tizenhét család, huszonnégy taggal megalakította a kovácshidai III. típusú termelőszövetkezeti csoportot.* A nagyobb érdeklődés mindenütt a III. típus iránt mutatkozik, ilyeneket alakítanak sorra a megyében a dolgozó parasztok.

Az eddig megalakult csoportokban mindenütt *igen kedvező a középparasztok számaránya.* Szívesen lépnek a csoportba, mert *a többi csoport eredményein már világosan látják, hogy ott a jövőjük, ott lesz biztos megélhetésük.* Az előkészítő bizottságoknak megyeszerte az a feladatuk, hogy *fokozottabban vigyék ki a zárszámadások eredményeit a dolgozó parasztság közé.* Végezzék ezt a munkát — mindenütt ahol csak tudják — a jó eredményt elért csoporttagok is. Saját példájukon, saját életükön keresztül magyarázzák meg, mit jelent a csoportmunka, mit jelent a társasgazdálkodás a dolgozó parasztság részére. *Fejtsen ki a csoportfejlesztés érdekében fokozottabb népnevelő munkát minden pártszervezet.* Döntő részt kell vállalniok ebből a munkából és teljesítsék ezt úgy, hogy az méltó legyen Pártunk eddigi munkájához és az V. Kongresszusra való felkészüléshez.

A megyei és pécsi békebizottság erősítse a dolgozók fokozódó békeharcát

Békebizottságaink december hónapban jelentős munkát végeztek a békéért vívott harcban. A termelésben a béketábor nagy vezérének, Sztálin elvtársnak születésnapjára tett felajánlások és az évi terv teljesítése, illetve túlteljesítése lelkesítette dolgozóinkat s mindezt a békéért vívott küzdelem foglalta össze.

84 kisgyűlésen ismertették a Békevilágkongresszus határozatait

De széleskörű felvilágosító munkát is végeztek békebizottságaink tagjai a varsói határozatok ismertetésével, a békeharc elmélyítésével. December 28-áig a megye területén 84 helyen tartottak beszámoló gyűléseket a II. Békevilágkongresszusról. *Különösen jól dolgoztak az MNDSZ-asszonyok,* akik nemcsak szervezetileg támogatták a békebizottságok munkáját, hanem a gyűléseken lelkes felszólalásaikkal kifejezték harcos békeakaratukat. De felszólaltak munkásaink és parasztjaink mellett az értelmiségiek és a néphez és a béke ügyéhez hű katolikus papok is. Patócs József, Brenner Ferenc, Bujdosó Sándor *maguk is tartottak kisgyűléseket.*

A békebizottság eredményes munkáját jelzi a pécsi egyetemen tartott lelkes békegyűlés, ahol a II. Békevilágkongresszus után *a hallgatók felajánlották, hogy még jobban tanulnak a békéért folyó harcban.* Lelkes gyűlést tartottak az Erdőgazdaság dolgozói, ahol kb. 110-en jelentek meg és számosan szólaltak fel. Itt Bach Árpádné és Marossy Miklósné arról beszéltek, hogy mennyi segítséget kaptunk a Szovjetuniótól felszabadulásunk óta s hogy a nagy szovjet nép alkotómunkája a béke hatalmas ügyét erősíti. *Ugyancsak kiváló békegyűlést tartottak a mohácsi járásbíróságon.* Itt dr. Szemző István, a béke védelméről hozott törvényünket üdvözölte meleg szavakkal. „Mindenki, aki szereti családját, gyermekét, honfitársait és az egész dolgozó emberiséget, csak örömmel üdvözölheti ezt a lépést" — mondotta.

A békeharc a határmenti községekben a legerősebb

De dolgozó parasztságunk is nagy számban vett részt a békegyűléseken. *Igen jól sikerült békegyűlést rendeztek Gorica, Nagypall és Matty községekben,* hogy csak néhányat említsünk a sok közül. Mattyon a szépszámú hozzászólók gyűlölettől izzó *hangon szóltak az imperialisták községüktől néhány kilométerre garázdálkodó cinkosairól, a gaz Tito-bandáról.* A felszólalások nagy része a Szovjetunió hatalmas alkotásairól, békeműveiről szóltak, melyeket szembeállítottak az imperialisták háborús készülődéseivel és gyilkos pusztításaikkal.

Békeharcunk legnagyobb ereje, a munkásosztály, különösen pécsi gyáraink elszántan harcol a békéért. A Dohánygyárban, a Sopiana-gépgyárban és a Sörgyárban a békebizottságnak támogatást, segítséget nyujt a pártszervezet. De ezekben az üzemekben kitűnően dolgoznak a pártonkívüli népnevelők is a békemozgalomban. Bányáink békemunkájában már több a hiányosság. István-aknán például a békebizottság titkára azt sem tudja, kik a békebizottság tagjai. *Megbeszéléseket, gyűléseket nem tartanak, a békevilágkongresszusi beszámolót sem tartották meg.* Igaz ugyan, hogy sem a megyei, sem a városi békebizottság nem adott segítséget munkájukhoz. Meszesteleپen a békebizottság jól működik. Megszüntette a sorbanállást. Jó munkájának eredményeként számos bányászasszony, így Takács Ferencné és Mészáros Istvánné, jelentkezett bányamunkára. *A meszestelepi békebizottság röpgyűléseken, utcagyűléseken ismertette a varsói határozatokat.*

A titkári beszámolók jelentősége

A komlói Petőfi-aknán a békebizottság tagjai, így Becz János és Horváth István vájárok a termelésben mutatnak példát a békeharc során. Teljesítményük a 170 százalék fölé emelkedett. Elhanyagolják azonban a felvilágosító munkát. Hiányosság még a békemozgalomban, hogy a városi és megyei békebizottságok nem tartanak vezetőségi üléseket, nincsen kiépített aktivahálózatuk. Az utcai és háztömb-békebizottságok hiánya is erősen meglátszik. Kiépítésük fontos feladat, mint ahogy fontos az is, hogy békebizottsági titkáraink havonta rendszeresen beszámoljanak munkájukról és új szempontokat, támogatást kapjanak további munkájukhoz. Csak így lehet széles tömegméretű és mélyreható munkát végezni az egyre élesedő nemzetközi helyzetben a béke megvédéséért.

„Rákosi elvtárs hívó szavára férjem újból beállt a széncsata hősei közé"

1943-at írtak akkor... A fasiszta fenevad új rohamra készült. A termelést teljesen a háborús gépezetre állították át. Hadiüzem volt minden bánya és gyár. Az öntudatos dolgozók közül ezekben a napokban sokan távolmaradtak a munkahelyüktől.

A férjem abban az időben a Széchenyi-aknán dolgozott és több munkatársával együtt elhagyta a bányát. Bár katonai szolgálatra alkalmatlan volt, mégis menekülnie kellett neki Pécsről, mert behívóval üldözték. Több, mint egy évig bolyongott az országban, különböző munkahelyeken, bejelentett lakás nélkül. A felszabadulás aztán meghozta neki is a nyugodt életet, otthont. Hamarosan visszament a bányába dolgozni.

Szorgalmas munkásnak ismerték meg az uramat, aki munkájának becsülettel eleget tett. Időközben vájár lett. Zárt munkahelyeken, gázas telepeken lelkesen dolgozott. Szerette a munkáját, erről leginkább a műszaknapló tudna tanuskodni, amely bizonyítja a sok duplát, a vasárnapi és ünnepnapi műszakokat. 1950 júniusában mégis leszámolt a bányával. Mi volt ennek az oka? Úgy érezte, hogy a munkáját nem értékelik kellően. Hogy ki volt a hibás? Erre a kérdésre választ kaptunk akkor, amikor hallottuk Vietorisz és társai bűneit.

Aztán jött Rákosi elvtárs beszéde, amelyben felhívta a bányászokat, hogy menjenek vissza a munkahelyükre. Ekkor férjemben is megmozdult a bányászöntudat. Visszamegyek! — mondotta. — Úgy érzem, hogy nagy szükség van ott rám. — Újból leszállt a bányába és azóta a rendes műszakon kívül, minden vasárnap és a karácsony mindkét napján is műszakon volt. Ma már tudja, hogy miért dolgozik, mint ahogy minden becsületes dolgozó tisztában van a munkája céljával és fontosságával. Tudjuk azt, hogy jólétünk, boldogságunk és szabadságunk legfontosabb alapja a béke. Tudjuk azt is, hogy nem elég a békét kívánni, harcolni is kell érte.

A békéért harcol a dolgozó paraszt, amikor eleget tesz a beszolgáltatási kötelezettségeinek. Az üzemi munkás, ha jól dolgozik, ha csökkenti a selejtet, ha többet termel, ha takarékoskodik az anyaggal. A bányászok, a széncsaták hősei a békeharcot vívják akkor, mikor több szenet adnak az országnak. Tisztában vannak azzal, hogy a békeharc a termelés frontján dől el. Ha minden dolgozó eleget tesz a kötelességének, akkor bizakodva tekinthetünk a jövőbe. A jó munka nyomán meg lesz az új cipő, ruha, kabát és az új lakás is. Az ötéves terv második éve meghozza a férjemnek is a szép, új 125 köbcentiméteres Csepel motort. Minden meglesz, mert akarjuk. Mert a népi demokráciában a becsületes munka meghozza az életszínvonal emelkedését.

KATONA FERENCNÉ
bányászasszony.

A leltározás jó elvégzésével bebizonyította dolgozó parasztságunk, hogy igazi gazdája a földművesszövetkezeteknek

Földművesszövetkezeteink fejlődésével lépést tart a szövetkezetekbe tömörült dolgozó parasztság fejlődése is, mert ma már döntően magának érzi azt a szövetkezetet, amelyhez eddig még csak félig-meddig tartozott. Most a felemelt részjegyek is azt bizonyítják, hogy a dolgozó parasztság nemcsak szervezetileg, de anyagilag is erősebben érdekelt a szövetkezetek működésében. Pénze fekszik benne, *érdeke, hogy vigyázzon saját, illetve az egész dolgozó parasztság közös vagyonára.*

Nagyon jó példa erre az utóbbi napokban lezajlott leltározás, melynek során ellenőrizték a boltok és szövetkezeti kocsmák kezelőit, ellenőrizték a szövetkezet vagyonát. Az ellenőrzések során döntően

a népi ellenőrzés kapott teret.

A felügyelőbizottságok és a boltbizottságok alapos munkát végeztek. Ez volt az első komoly önálló lépésük.

A december 28-án tartott értekezlet után hazamenve, éjjel tartották meg a leltározást, hogy másnap a bolt a dolgozó parasztság rendelkezésére álljon. *A leltározásban első lett a mágocsi szövetkezet,* másodiknak *a sásdi végzett,* harmadik lett *a tésenyi,* bár első szeretett volna lenni és nyomban utána következik a *kővágószőllősi is.* Reggel 4, illetve 6 óra között jelentették a leltározás befejezését.

Megyeszerte

Megyeszerte számbavették a szövetkezeti vagyont.

Szigetváron *Hábel* Ádám dolgozó paraszt a felügyelőbizottság elnöke, annak ellenére, hogy nagy szövetkezetet kellett átfogni, jól oldotta meg feladatát. Csupán annyi hibát, követett el, hogy *özvegy Szekeres Józsefné és Kovács János boltbizottsági tagokat elfelejtette beosztani.* Maguk kérték beosztásukat, mert részt akartak venni az ellenőrzésben. Cserkuton elsőnek a pénztárt ellenőrizzék, mert mint mondották, *a 10.000 forintos célhitelre — amit az államtól kaptak — mindennél jobban vigyáznak.*

Jól végezte feladatát Varga Sándor, a csányoszrói földművesszövetkezet felügyelőbizottságának elnöke. Általában megállapíthatjuk, hogy a dolgozó parasztoknak szívügyük lett a szövetkezet, mert tudják: ha a szövetkezet jól dolgozik — megoldja a falu sok problémáját. Felvásárolja a terményt, bőségesen ellátja áruval a falu dolgozó parasztjait. Ma már minőségileg is elsőrendű árut vásárolhatnak a szövetkezetek tagjai, saját boltjukban. A multban *rádiót, villamossági cikket, varrógépet, kerékpárt, finom ruhaanyagokat* csak a városban lehetett kapni, ma már van bőven falun is.

Eltávolítani a befurakodott ellenséget, ez is célja a leltározásnak. A mecseknádasdi szövetkezet kocsmakezelőjénél a leltározás *6000 forint hiányt állapított meg. Kolonics Józsefné hűtlenül kezelte a rábízott közös vagyont,* saját céljaira fordította a készletből befolyó jövedelmet. *Ilyen sajnálatos esettel találkozunk mindaddig, amíg nem lesz elég erőskezű a felügyelőbizottság elnöke és minden egyes tagaja és a boltbizottsági tagok is.*

A leltározás megindulásánál voltak hibák is. Tarcsakeresztesen például nem kezdték meg a leltározást és csak központi utasításra fogtak neki a munkának. Hasonló

Hibát követtek el a bogádi szövetkezetnél,

ahol a boltkezelővel végeztették az ellenőrző beszorzásokat. Rádfalván a boltkezelő nem engedte a leltározást megkezdeni, mert *„nekem a felügyelőbizottság elnöke nem parancsol"* — mondotta, felesége meg *fejszével fenyegette meg a felügyelőbizottságot.*

A tarcsakeresztesieknél igen felületesen kezelik a szövetkezeti vagyont. Annak ellenére, hogy nemrégiben volt náluk 12.000 forintos sikkasztás. Ebből okulhattak volna és most már tanulják meg, hogy csak kellő ellenőrzéssel lehet megakadályozni hasonló vétkes mulasztások előfordulását.

A Munkásmozgalmi Kiállítást többszázan tekintették meg eddig Pécsváradon

A Munkásmozgalmi Intézet vándorkiállítása kedden este nyílt meg megyénkben Pécsváradon. Már az első napon hatalmas tömegek látogatták meg munkásmozgalmunk hősi harcairól, nagy vezéreiről, így elsősorban Rákosi elvtárs életéről és harcos munkásságáról szóló kiállítást. Kedd este az ünnepélyes megnyitón már sok pécsváradi dolgozó nézte meg a képeket, melyek történetét Sándor Andrásné elvtársnő magyarázta meg előadásában.

Másnap, szerdán délelőtt Pécsvárad iskolásai tekintették meg a kiállítást, melyről a felsőosztályosok dolgozatot is írnak. *De megindult a közeli és távolabbi községekből is a teherautók és kocsik serege, mely dolgozó parasztságunkat hozta be Zengővárkonyról, Kékesdről, Szellőről és Mecseknádasdról.* Délután a gépállomás dolgozói, a tanács és a járásbíróság tagjai nézték meg csoportosan. A kiállítás mai — utolsó — napján tovább özönlik a falvakból a látogatók tömege, melyet a kátolyiak nyitnak meg. A nagy érdeklődéssel és szeretettel fogadott kiállítás nagy élménye Pécsvárad és a környező községek dolgozóinak. Egy pécsváradi DISZ-fiatal kijelentette, hogy ezután még tisztábban látja a Párt szerepét és a pártvezette ifjúság harcos feladatát, amihez dicső elődeink, a munkásmozgalom hősei és vértanui mutattak lelkesítő példát.

A dolgozó parasztok széleskörű érdeklődése mellett választották meg községi tanácsaink állandó bizottságaikat

Az elmúlt év utolsó napjaiban ismét összeültek a falvak tanácsai, hogy megtárgyalják problémáikat és kijelöljék új feladataikat. Különös jelentőséget adott az üléseknek ez alkalommal az is, hogy *most választották meg az állandó bizottságok tagjait és így megteremtették azt a szervezetet, mely a tanácstagok aktív részvételét biztosítja az államigazgatás valamely ágazatában.*

AZ ÜLÉSEK, HA AZOKAT ÖSSZEHASONLÍTJUK az előbbi tanácsülésekkel, határozott fejlődést mutatnak. Községi tanácsaink nemcsak az ülésezés levezetését sajátítják el mind jobban és jobban, de *állandóan növekedik a tanácstagok öntudata, felelősségérzete is.* Az igazolatlan távolmaradások száma csökken, a felszólalások, melyek az üléseken elhangzottak, pedig arról tanuskodnak, hogy *a tanácstagok átérzik feladataikat* és munkájukkal a dolgozó nép javát, községük fejlesztését, végeredményében a szocializmus győzelmét és mindannyiunk legféltettebb kincsét, a békét kívánják szolgálni.

A tanácsok jó munkájának legközvetlenebb hatását magukban a községekben figyelhetjük meg elsősorban. *A falvak lakosságának mind fokozottabb érdeklődése és szeretete kíséri a tanácsok munkáját.* A most megtartott üléseken már alig volt község, ahol az ülés termét be ne töltötték volna az érdeklődők, a vendégek. Dinnyeberki községben egyetlen ház sem állott, ahonnan valaki részt ne vett volna a tanács ülésén. Közvetlenül láthatta tehát a községek népe, hogy a tanács valóban az ő érdekeit szolgálja minden határozatával, minden intézkedésével.

Az elnökök és titkárok beszámolói tartalmasak, jók voltak. Felölelték mindazokat a kérdéseket, melyek ma a falvak lakosságát érdeklik, és megadták az alapot a vitához, a termékeny kritikához, hozzájárultak új gondolatok, javaslatok elmondásához.

A felszólalásokat, melyek Baranya községeinek 276 tanácsában elhangzottak, felsorolni képtelenség. De megnyilvánult ezekben a felszólalásokban az a harcikészség, mely mind tudatosabbá és erőteljesebbé válik községeink népében is, hogy a község problémáinak megoldásával harcol az ötéves terv sikeréért, a szocializmusért, a békéért. Az állattenyésztés, a növénytermelés színvonalának emelése, a falu szépítése, kulturális felemelkedése, azok a mindig visszatérő kérdések, melyeket a felszólalások szolgálni kívántak. Versenden Balatinovics Károly a közvilágítás fejlődését, a járda megépítését vetette fel, Schneider Ármin a szőlőkapálás helyes megszervezéséről beszélt, *Kovács Istvánné a tankötelesek lemorzsolódásának megakadályozását kérte,* Bodolyabér Község tanácsülésén Timár József filózási esti tanfolyamok tartását kívánta és így folytatódott a felszólalások hosszú sora, csupa életre-való, jó gondolat és valamennyi a fejlődést, a szocializmus megvalósítását szolgálja.

DE NEMCSAK GONDOLATOK MERÜLTEK FEL a felszólalások során, hanem konkrét felajánlások is. Mező községben megértették a tanácstagok szerepüket és amikor a beszámolókból azt tudták meg, hogy községük az adófizetés terén rosszul teljesítette kötelességét, egyértelműleg úgy határoztak, hogy *minden hátralékos tanácstag 100 forintot azonnal törleszt hátralékából és ezt a vállalásukat teljesítették is.* Bezedeken Bodó Sándor, Kákicson Bohár Pál és Mester János, Görcsönyben Dallos József, Szentdienesen Angyal Vincéné, Magyarbólyban Orosz Imre *a termény-begyűjtés eredményének megjavítása érdekében tettek felajánlást,* eddigi beszolgáltatásuk emelésével, de ugyanilyen felajánlást tettek Kiskassán, Hásságyon, Mágocson, Tésenfán és még több helyen az összes tanácstagok. Nagybudméron a tanácsülés tiszteletére a tszcs tett újabb 8 mázsa rozs beszolgáltatására felajánlást.

A tanácstagok felajánlása buzdítólag hatott a megjelent vendégekre is. Szentdienesen, Kiskassán *a tanácstagok felajánlása után, sorra emelkedtek szólásra a vendégek és tették meg felajánlásaikat, hogy ezzel is bizonyítsák, a tanácstagok lelkes szavai tényleg az egész község érzelmeit fejezik ki.*

Magyarmecskén a tanács asszonytagjai jártak elől jó példával és felajánlották, hogy együttes munkával kimeszelik a tantermeket és ezentúl hetenkint nagytakarítást tartanak. Nem maradnak el azonban a férfiak sem, ők viszont azt ajánlották fel, hogy *házaik előtt a járdát javítják meg és ezzel teszik szebbé falujukat.*

A SOK LELKES FELAJÁNLÁS és a szépen dekorált tanácstermekben megtartott eredményes és jó ülések mellett, persze, *voltak rosszul előkészített és nem jól sikerült ülések is.*

Sok helyen a tanácstagok még mindig nem érzik, hogy a falu szeme állandóan őket figyeli és nékik kell munkájukkal, fegyelmezettségükkel példát mutatniok mindenkinek. Berkesden csak egy-két órával a meghirdetett időpont után volt az ülés megkezdhető, mert a tanácstagok késtek. Vagy az ülés időpontja volt itt rosszul megállapítva, vagy a tanácstagok nem érzik át, milyen kötelezettséggel jár az a bizalom, melyet a dolgozó nép beléjük helyezett. *Volt, ahol az elnök, vagy a titkár nem készült megfelelően a beszámolókra.* Ezeken a helyeken persze, nem sikerült az egész ülés, mert a beszámolók nem tudtak irányt szabni a további tárgyalásoknak és felszólalásoknak.

Passzív még igen sok tanácstag is, aki résztvesz ugyan az ülésen, de arra már nem telt öntudatából, hogy a tárgyaláson tényleg részt vegyen, hogy *hozzászólásával, javaslatával, bírálatával tegye az ülést színesebbé, tartalmasabbá, elevenebbé, eredményesebbé.*

Sok helyen egyáltalában nem törődtek azzal, hogy a tanácstagokon kívül vendégek is részt vegyenek az ülésen és ezzel a tanács betöltse azt a feladatát, mely a tömegek nevelésében rá hárul. Mozsgón még a póttagokat sem hívták meg, mert a tanács ülését olyan kis szobában tartották, ahol a tanácstagok is csak nehezen fértek el. Vendégre itt egyáltalában nem számítottak, de nem is tették lehetővé, hogy vendégek az ülésen részt vegyenek.

PERSZE AZ ELLENSÉG, amely minden alkalmat felhasznál arra, hogy békés, szép életünket megbolygassa, hogy szocializmust építő erőfeszítésünk eredményességét gyengítse, most sem maradt tétlen. Az ellenség keze volt érezhető Szeljőn, ahol a tanácstagokat az ülés kitűzött időpontja után is csak nehezen lehetett az ülésen való részvételre rábírni és azon néhányan igen fegyelmezetlenül viselkedtek.

A községi tanácsok azonban — az ellenség mesterkedései ellenére is — dolgoznak. Eredményesen és jól dolgoznak és a Magyar Dolgozók Pártja irányvonalát, útmutatásait követve, megoldják azokat feladatokat, melyeknek megoldását dolgozó népünk a tanácstól el is várja.

Kolta János
megyei tanács VB
igazgatási osztály

A szovjet kormány jegyzéke Franciaország, az USA és Nagybritannia kormányához a Németország demilitarizálásával foglalkozó külügyminiszteri értekezlet összehívására

A szovjet kormány 1950 november 3-án jegyzéket intézett Franciaország, az USA és Nagybratannia kormányához, *ezekben a jegyzékekben javasolta, hívják össze a Szovjetunió, az USA, Nagybritannia és Franciaország külügyminisztereinek tanácsát a Németország demilitarizálásáról szóló potsdami egyezmény teljesítése kérdésének megvizsgálására.*

1950 december 22-én Franciaország, Nagybritannia és az USA ügyvivője felkerestek A. A. Gromikót, a Szovjetunió külügyminiszterhelyettesét és átnyujtották neki kormányaik azonos tartalmú jegyzékeit.

A francia kormány válaszjegyzékében kijelenti, hogy a francia kormány politikáját mindig az Egyesült Nemzetek Szervezetének alapokmányába foglalt azon elv vezérelte, amely szerint a nemzetközi problémákat békés tárgyalások útján kell rendezni. A francia kormány felhasználja ezt az alkalmat, hogy ismét kifejezze hűségét ezen elvhez.

A francia kormánytól — hangoztatja a jegyzék — távol áll bármiféle, a Szovjetunió ellen irányuló agresszív szándék és az az őszinte kívánság tölti el, hogy a nemzetközi feszültség megszünjék.

A francia kormány kész a jelen jegyzékben megállapitott módszerek szerint a szovjet, amerikai és brit kormánnyal együtt megvizsgálni annak lehetőségét, hogy a négy állam külügyminiszterei számára kölcsönösen elfogadható alapot találjanak.

A jegyzék a továbbiakban ezeket mondja: „A francai kormány sajnálkozással kénytelen megállapítani, hogy a tárgyalások alapjai olyan formában, amint azokat a szovjet kormány jegyzékében írták körül, jellegüket tekintve nem szolgáltathatnak kilátást a rendezésre. Németország demilitarizálásának problémája nem oka a jelenleg fennálló feszültségnek. Jelenleg nem léteznek semmiféle német fegyveres erők, kivéve azokat, amelyek a szovjet övezetben már sok hónap óta tüzérség és páncélosok felhasználásával katonai kiképzésben részesülnek.

Ha a német katonai egységek részvétele Nyugat-Németország védelmében ma tanulmányozás tárgya, ennek oka egyedül az, hogy a szovjet politika arra kényszeríti a többi államot, amelyek látják az ijesztő példákat, hogy vizsgáljanak meg minden biztonságuk megszilárditása felé vezető utat.

A francia kormány, az angol és amerikai kormánnyal együtt, teljes ellentétben a prágai közleményben foglalt helytelen állításokkal, elhatározta, *soha és semmilyen esetben nem engedi meg, hogy Nyugat-Németországot agresszió támaszpontjaként használják fel.* A francia kormány nem lehet bizonyos afelől, hogy a dolog ugyanígy áll Németországnak azzal a részével kapcsolatban is, amely szovjet megszállás alat áll.

A jegyzék ezután azt állítja, hogy a prágai közleményben foglaltak, „nem szolgálhatnak a német kérdés pozitív megoldásának alapjául", majd kísérletet tesz arra, hogy a jelenlegi feszült nemzetközi helyzetért a szovjet kormányra hárítsa a felelősséget.

A négy hatalom kormánya — folytatja a jegyzék — nem teljesítené kötelezettségeit, ha tárgyalásait olyan szűk keretek közé szorítaná, amilyeneket a szovjet kormány javasolt. A Németországra és Ausztriára vonatkozó kérdéseket végül is megvitatás tárgyává kell tenni, azonban a megvitatásnak ki kell terjednie azokra az alapvető kérdésekre is, amelyeknek megoldása lehetővé tenné, hogy *megjavitsák a Szovjetunió és a három másik hatalom közötti kapcsolatokat és kiküszöböljék a nemzetközi feszültség okait az egész világon. A francia kormány kész megnevezni képviselőjét, aki a szovjet, amerikai és brit kormányok képviselőivel együt tanulmányozná az emlitet kérdéseket.*

A fentemlitett kormányok képviselőinek Newyorkban, az Egyesült Nemzetek jelenlegi székhelyén tartózkodása lehetővé tenné, hogy a legkedvezőbb feltételek között lássanak hozzá ezekhez az előzetes tárgyalásokhoz.

A Szovjetunió külügyminisztériuma válaszul az emlitett jegyzékekre, egyező szövegű jegyzéket intézett az USA, Nagybritannia és Franciaország kormányaihoz.

A szovjet kormány 1950 december 30-i jegyzéke; többek között a következőket jelenti ki:

1. A szovjet kormány november 3-i jegyzékében foglalt javaslata abból a szükségességből indul ki, hogy a négy miniszter ne egyszerű tanácskozást folytasson azzal a céllal, hogy bizonyos kérdéseket megtárgyaljon, hanem, hogy az adott összetételű külügyminiszteri tanács hatáskörébe tartozó kérdések megtárgyalására éppen a külügyminiszteri tanácsot kell összehívni. Emellett a szovjet kormány szükségesnek tartotta, hogy mindenekelőtt Németország demilitarizálásának kérdését tárgyalják meg, mint a legégetőbb kérdést Európa számára.

A szovjet kormány továbbra is azt tartja, hogy Németország demilitarizálásának kérdése a legfontosabb kérdés a nemzetközi békés biztonság biztosításának ügyében.

A szovjet kormány nem kifogásolja a Franciaország, az Egyesült Államok Nagybritannia és a Szovjetunió képviselői előzetes értekezletének összehívásáról szóló javaslatot, abból a célból, hogy ez az értekezlet dolgozza ki a külügyminiszterek tanácsa ülésszakának napirendjét.

2. Franciaország kormányának az az állitása, hogy a prágai nyilatkozatban kifejtelt javaslatok nem szolgálhatnak a német kérdés pozitív megoldásának alapjául — jogos félreértést kelthet, amennyiben ezt a megállapitást az előtt tették, mielőtt az emlitett javaslatokat a négy hatalom megvizsgálta volna.

A francia jegyzék olyan állitással, amelyek szerint ezeket a javaslatokat a német nép többsége elvetette volna, legalább is alaptalanok és egyáltalában nem felelnek meg a valóságos helyzetnek. Semmiesetre sem nehéz meggyőződni arról, hogy a német lakosság széles köreiben, köztük Nyugat-Németország lakossága között is, a prágai értekezlet javaslatai nagy együttérzéssel találkoztak.

3. Az Egyesült Államok, Nagybritannia és Franciaország kormánya Nyugat-Németországban reguláris német hadsereget létesít. Ismeretes, hogy az Egyesült Államok, Nagybritannia és Franciaország kormányának képviselői tárgyalásokat folytatnak Adenauer kormányával az alakítandó német hadosztályok mennyiségéről, továbbá ezeknek a hadosztályoknak bevonásáról az úgynevezett „egyesült fegyveres erőkbe."

Azok a kísérletek, hogy ezeket az intézkedéseket az Egyesült Államok, Nagybritannia, Franciaország és más európai államok biztonsága megszilárditásának szükségére való hivatkozásokkal fedezzék, nyilvánvalóan nem állnak helyt, hiszen ezeket az államokat senki sem fenyegette és nem fenyegeti. Még kevésbbé helytállóak a francia kormány jegyzékében található kísérletek, hogy Nyugat-Németország demilitarizálásának terveit Kelet-Németország állitólagos felfegyverzésére való hivatkozásokkal igazolják. Mindaz, ami a francia kormány jegyzékében erre a tárgyra vonatkozik — elejétől végéig kitalálás és semmiképpen sem felel meg a valóságnak.

4. A francia kormány december 22-i jegyzéke alapot ad arra a véleményre, hogy egyetért a szovjet kormány javaslatával azzal kapcsolatban, hogy a négy hatalom közösen vizsgálja meg Németország demilitarizálásának kérdését. A szovjet kormány nagy jelentőséget tulajdonít ennek, hiszen Németország demilitarizálásának megvalósitását nemcsak az Egyesül Államok, a Szovjetunió, Nagybritannia és Franciaország potsdami egyezménye irja elő, hanem ez továbbra is az európai béke és biztonság biztosításának legfontosabb feltétele, amely megfelel a német nép nemzeti érdekeinek is. E mellett az egész világ tudja, hogy az utóbbi időben éppen az Egyesült Államok, Nagybritannia, és Franciaország kormánya tett mindenféle intézkeödést a reguláris német hadsereg újjáélesztésére és a nyugatnémetországi hadiipar helyreállitására.

Ez kifejezi az ismert agresszív köröknek azt a törekvését, hogy Európa népeit befejezett tények elé állitsák. Nem kell bizonygatni, hogy Franciaország, az Egyesült Államok és Nagy britannia kormányának ezek a cselekedetei teljes ellentétben állnak azokkal a kötelezettségekkel, amelyeket ezek a kormányok Németország lefegyverzésének szükségességével kapcsolatban vállaltak és súlyos nehézségeket keltenek azoknak a kérdéseknek megoldásában, amelyeket a külügyminiszterek tarácsának kell megvizsgálnia és amely értekezlet ezért egyre távolabbra halasztódik. — Fejeződik be a szovjet kormány jegyzéke.

Azonos szövegű jegyzéket intéztek Nagybritannia és az Egyesült Államok kormányához.

Jugoszláv repülőgépek sorozatos határsértései magyar terület ellen

A külügyminisztérium tájékoztatási főosztálya közli: A Magyar Népköztársaság külügyminisztériuma január 3-án a budapesti jugoszláv követségnek átadott szóbeli jegyzékben tiltakozott jugoszláv repülőgépek által magyar területek ellen elkövetett újabb sorozatos légihatársértések ellen. A jegyzéket öt konkrét esetet sorol fel, amikor jugoszláv repülőgépek magyar terület fölé repültek;

1950 december 8-án egy izben, december 13-án pedig négy alkalommal sértették meg jugoszláv részről Magyarország légihatárait.

A magyar külügyminisztérium jegyzéke részletesen ismerteti a határsértéseket. Rámutat többek között arra, hogy december 13-án egy jugoszláv repülőgép több, mint félórán keresztül tartózkodott magyar terület felett, majd amikor elhagyta a magyar légihatárt, fényjelt adott.

A magyar jegyzék rámutat arra, hogy

„a jugoszláv légierők sorozatosan elkövetett légihatársértései szoros összefüggésben állnak a jugoszláv határőrök által rendszeresen végrehajtott támadásokkal."

A Magyar Népköztársaság kormánya nevében a külügyminisztérium a leghatározottabb tiltakozását fejezi ki a határsértések miatt és leszögezi, hogy a határsértések minden következményéért a felelősséget a jugoszláv kormányra hárítja.

A francia bányászszakszervezet részvéttávirata

A francia bányaipari dolgozók szakszervezete a következő táviratot intézte a Magyar Bányipari Dolgozók Szakszervezetéhez: *„A francia bányaipari dolgozók szakszervezete, valamennyi francia bányász megrendüléssel értesült a tatabányai szerencsétlenségről. Ezúton juttatjuk kifejezésre a magyar bányaipari dolgozóknak és az áldozatok hozzátartozóinak mélységes együttérzésünket és testvéri szolidaritásunkat. Francia bányaipari dolgozók szakszervezetének elnöksége."*

Tovább terjed Franciaországban a Németország felfegyverzése ellen irányuló tiltakozó mozgalom

Egész Dél- és Kelet-Franciaországra kiterjedt a bányászok tiltakozó mozgalma a Wermacht újrafelállitása ellen és bérkövetéseik érvényesitésére. *A mozgalom sok helyen 24 órás, másutt egy- vagy két órás tiltakozó sztrájkban, munkabeszüntetésben nyilvánult meg.* A tiltakozás több helyen, mint pl. Herault megyében a Plaisance bányában egyes tárnáknak a Schuman-terv keretében tervezett bezárása ellen is irányult.

A bányászok bérkövetelései között szerepel 5.000 frank drágasági különjutalék és a családi pótlék megadása mindazoknak, akiktől eddig megvonták.

A Trud közli

több külföldi ország szakszervezeti vezetőjének a szovjet néphez intézett üdvözlőtáviratát. Táviratot küldtek: Viktor Klosewicz, a Lengyel Szakszervezetek Központi Tanácsának elnöke, Apró Antal, a SZOT főtitkára és Vicente Lombardo Toledano, a Latinamerikai Általános Szakszervezeti Szövetség elnöke.

A bánya- és energiaügyi minisztérium

közli, hogy a színesfémipari főosztály január 4-én, a vegyipari főosztály pedig január 5-én a minisztérium új helyiségébe, Markó-utca 16. szám alá költözik. Telefonszáma: 121-770.

Komoly csapás a spekulációra

Mikor felbúgtak a műszak végét jelző gyári szirénák a Pécsi Kesztyűgyárban, a Mohácsi Selyemgyárban, a Pécsi Dohánygyárban, vagy a Tolnai Selyemfonóban, a különböző üzemek dolgozó női — mintha összebeszéltek volna —, szatyorral, kosárral siettek a kapu felé. Siettek, hogy biztosíthassák a család ellátásához szükséges lisztet és cukrot. Az elmúlt év utolsó két hónapjában bizony nem volt könnyű ennek a rendkívül fontos két népélelmezési cikknek a beszerzése!

Ezek a nehézségek nem „véletlenül" fordultak elő, nem az elosztás hibáiból adódtak, hanem az ellenség, a reakció tudatos aknamunkájának, a háborúra spekuláló levi tézlett tőkések halmozásának következményei voltak. Az ellenség ott támadott ahol a legkisebb ellenállásra talált. Azt remélték, hogy átmeneti élelmezési nehézségekkel megbonthatják a dolgozó nép többtermelésre felzárkózott, sziklaszilárd, békét védő sorait. Ugy számítottak, hogy a dolgozó nép között sikerül elégedetlenségét szítaniuk, hogy ezzel biztassák a déli határainkon ágáló imperialista ügynököket, a titoista banditákat.

Rosszul számoltak azonban a kizsákmányolók uralmának feltámadására áhítozó volt kapitalisták és a velük egy követ fujó kulákok, jobboldali szociáldemokraták. Nem számoltak a Párttal, a Magyar Népköztársaság erőskezű, Pártunk-vezette kormányával, azzal, hogy a dolgozó nép felismeri ellenségeit és le is sujt rájuk.

Nem számított a dolgozó nép kemény öklének csapására Mayer Károly pécsi gyógyszerész, aki 210 kiló lisztet, majd félmázsa cukrot rejtegetett, nem várta a leleplezést a nagydobszai Csizmadia József, aki 100 kiló cukrot, 200 kiló finomlisztet tartalékolt „nem várt" (vagy talán általa nagyon is várt) eseményekre. De ki tudná felsorolni a sok volt tőkést, nagykereskedőt, árurejtegető kulákot, akiknek az utóbbi időben egyetlen aktív foglalkozásuk a dolgozó nép hátbatámadása volt.

Mégis, a kemény intézkedések, a fegyházbüntetés, az elrejtett áru elkobzása ellenére is a reakció tovább támadta az ellátás frontját. Elkeseredetten, gyűlölettől habzó szájjal szidalmazták a közellátást, az áruelosztást éppen azok, akiknek otthonában még a fürdőszoba, vagy a derékalj is liszttel, cukorral volt megtömve. Azok fujták legjobban a forró levest, akiknek nem égette a száját. A dolgozók azonban — akik a napi fárasztó munka után kénytelenek voltak pár deka cukorért és kevés lisztért sorbaállni —, nem estek kétségbe.

„Majd segít rajtunk a Párt" — ezt gondolták valamennyien és a segitség nem is váratott magára. Népünk vezetője, Rákosi elvtársunk megigérte, hogy gondoskodik kormányzatunk a dolgozók szükségleteiről. És az igéretet — mint a Párt igéreteit mindig —, tett követte. Burgonya- és hagymautalványok enyhítették a háziasszonyok gondjait, karácsonyi élelmiszermegrendeléssel biztosíthatták a dolgozók az ünnepi kalácsot.

Az új év első hétköznapján nyilvánosságra hozta a nép kormánya a dolgozók ellátásáról való gondoskodás újabb tanujelét: a cukor és finomlisztellátást szabályozó rendeletet. Ez a rendelet biztosítja változatlanul olcsó áron bőséges ellátásunkat cukorral, finomlisztel, ez a rendelet biztosít bennünket arról, hogy az ellenség az ellátás frontján többé nem támadhat ellenünk.

A Párt, a dolgozó nép kormánya egyetlen ellátatlanról sem feledkezett meg, mindannyian megkapják jegyüket. Több cukor és liszt vásárlására jogosító jegyet a nehéz testi munkát végzők, a bányászok, a sztahánovisták, az áldozatos munkájukért kitüntetettek kapnak, több olcsó élelmiszerhez jutnak, akik felelősségteljes poszton irányító munkát fejtenek ki, az élvonalbeli szellemi munkások és nagyobb ellátmányt kapnak a terhes anyák, a fejlődő gyermekek is.

A városi dolgozók, az ipartelepeken élők magasabb ellátmányban részesülnek, mint a falu dolgozó népe. Érthető és indokolt kormányzatunk ilyenirányú intézkedése is. Falun olcsóbb és könnyebb az élelmiszerek beszerzése, mint a városokban és emellett igen sok dolgozó paraszt termel — ha kis mennyiségben is — cukorrépát, vagy kenyérgabonát, mézet gyüjtő méhcsaládokkal is rendelkezik, és így anélkül, hogy önellátónak számitana, kap természetben is cukrot, lisztet.

Akiknek a bőséges mennyiség még sem lenne elegendő, azokról is gondoskodik a rendelet. Kormányzatunk korlátlan mennyiségben, magasabb eladási áron bocsát a fogyasztók rendelkezésére szabad árut. Ez a rendelkezés amellett, hogy a spekulációt lehetetlennó teszi, végtelenül igazságos. Aki lakodalmat rendez, fizesse is meg azt!

A dolgozók határtalan örömét kifejező levelek tucatjai már a rendelet megjelenésének első napján bizonyságot tetiek arról, hogy boldogan fogadták a Párt, a kormányzat gondoskodását. Az öröm hangja indokolt. Nemcsak a dolgozók ellátását javította és könnyítette meg a rendelet, hanem egyúttal újabb csapást mért a nép ellenségeire is!

1950-ben 752.000 hektár területen valósították meg a Szovjetunióban a sztálini természetátalakító tervet

A Szovjetunióban 1950-ben 752.000 hektár területen létesítettek új vetést védő erdősávokat.

1950 tavaszán a tölgyfák ültetésének „fészkes" módszerével, amelyet Liszenko akadémikus dolgozott ki, — *körülbelül 350.000 hektáros területet fásítottak.*

A Kamisin-Sztálingrád közötti állami vetést védő erdősáv területén 1950-ben a 15 évre előirányzott fásási munkálatoknak már több mint kétharmadát elvégezték.

A sztyeppék fásítási munkálataiban 310 fásító állomás vesz részt, amelyeket az élenjáró technika vívmányaival szereltek fel. Segitségükkel a kolhozokban *csupán a mult évben 4.700 új mesterséges tavat és víztárolót létesítettek.*

A szovjet kolhozok és szovhozok az 1951. évi tavaszi fásítási idényre már teljesen felkészültek. Körülbelül 30.000 tonna különböző magot halmoztak fel, *a faiskolákban pedig több mint hétmilliárd facsemetét neveltek.*

A természet átalakítására vonatkozó sztálini terv határidő előtti teljesítése jelentősen *meggyorsítja a kommunizmus építését a Szovjetunióban.*

Az amerikai külpolitika mélységes válságban van

Az Izvesztija Dulles beszédéről

V. Kudrjavcev, az Izvesztijában kommentálja John Foster Dullesnek, az USA külügyminisztériuma tanácsadójának december 29-i beszédét.

Az USA külpolitikájáról beszélve Dulles kénytelen volt elismerni — írja Kudrjavcev —, hogy az amerikai Egyesült Államok vezetésében hibák történtek. Dulles azt a letagadhatatlan tényt is elismerni kényszerült, hogy *sem a Marshall-terv, sem pedig az agressziv Északatlanti Szövetség nem hozta meg az amerikai imperializmusnak a várt eredményeket és főként nem szüntette meg az imperialista tábor belső ellentéteit.* Az amerikaiak koreai kalandjának kudarcával kapcsolatban kénytelen volt kijelenteni: az USA vezető körei érzik, hogy baj van a módszerrel és nem akarják, hogy az egész világon a „koreai események" egész sorával kerüljenek szembe.

A Szovjetunió és a népi demokratikus országok rágalmazásának segitségével kísérelte meg fehérre mosni az USA uralkodó köreinek agressziós és véres kalandorpolitikáját.

Dulles nyiltan elismeri, hogy az amerikai imperializmus agressziv politikájának eszköze az Északatlanti Szövetség és *ezzel leleplezi az amerikai vezető köröknek azt a propagandáját, hogy a szövetség állitólag a „kollektiv biztonságnak' egyik formája az Egyesült Nemzetek Szervezetének keretében.*

Dulles minden gátlás nélkül hirdeti, az amerikai imperializmus agressziv stratégiai elvét, azt az elvet, hogy az amerikai fegyveres erők bármely helyen képesek agressziót megvalósitani, ahol az USA szempontjából ez az agresszió kifizető.

Dulles december 29-i beszéde — állapítja meg befejezésül Kudrjavcev — nem tudta megcáfolni azt a tényt, hogy *az amerikai külpolitika mélységes válságban van.* Beszéde ismét megmutatta, hogy az USA vezető körei úgy döntöttek, hogy továbbra is a csődbejutott totális diplomácia pusztulást hozó irányzatának útján vezetik az országot,

Wilhelm Pieck születésnapja alkalmából szovjet kormányküldöttség érkezett Berlinbe

Wilhelm Piecknek, a Német Demokratikus Köztársaság elnökének 75. születésnapja alkalmából tartandó ünnepségekre január 2-án, kedden *szovjet kormányküldöttség érkezett Berlinbe.* A küldöttséget V. V. Kuznyecov, a Szovjetunió Legfelső Tanácsa elnökségének tagja vezeti. A küldöttség tagjai továbbá P. N. Poszpjelov, a Szovjetunió Kommunista (bolsevik) Pártja Központi Bizottságának tagja és G. M. Puskin, a Német Demokratikus Köztársaság kormányánál akkreditált szovjet diplomáciai misszió vezetője.

A szovjet kormányküldöttség fogadására többek között megjelent Otto Grotewohl, a Német Demokratikus Köztársaság miniszterelnöke, Walter Ulbricht és Heinrich Rau miniszterelnökhelyettesek is. A küldöttséget továbbá V. I. Csujkov hadseregtábornok, a németországi szovjet ellenőrző bizottság elnöke fogadta.

WILHELM PIECK

A csehszlovák, magyar, albán, román kormányküldöttségek, valamint Anglia, Olaszország, Görögország, Dánia és Ausztria Kommunista Pártjának küldöttségei szintén megérkeztek.

Mao Ce-Tung, a Kínai Népköztársaság központi népi kormányának elnöke, valamint a Kínai Kommunista Párt Központi Bizottsága üdvözlőtáviratot küldött a 75. születésnapját ünneplő Pieckhez. Ugyancsak táviratban köszöntötte Pieck elnököt Ho Si-Minh, a Vietnámi Demokratikus Köztársaság elnöke is.

A Lengyel Egyesült Munkáspárt Központi Bizottsága üdvözlőtáviratban megállapítja, hogy *Wilhelm Pieck személye elválaszthatatlan a lengyel-német kapcsolatok történelmi fordulatától, amelyek ma már a testvéri munkán és barátságon nyugszanak.* Boleslaw Bierut, a Lengyel Köztársaság elnöke üdvözlőtáviratában . újabb sikereket kíván a német népnek az egységért, függetlenségért és békéért folytatott harcához.

Klement Gottwald elnök és a Csehszlovák Kommunista Párt Központi Bizottsága üdvözlőtáviratában hangsúlyozza, hogy *a Német Demokratikus Köztársaság puszta léte és eddigi elért hatalmas eredményei keresztülhúzzák az imperialista háborús uszítók terveit, akik a német népet gyarmatosító céljaik érdekében akarják kihasználni.*

V. Csujkov hadseregtábornok, a németországi szovjet ellenőrző bizottság elnöke és V. Szemjonov követ szintén üdvözlő táviratot küldött, melyben hosszú életet, erőt, egészséget, valamint *új sikereket kíván a Németország békéjéért, egységéért és demokráciájáért vívott harcban.*

Enver Hodzsa táviratában szívből üdvözli az imperialista háború s uszítók ellen a békéért, a demokráciáért és a szocializmusért vívott küzdelem bátor harcosait.

A Német Szocialista Egységpárt Központi Bizottsága levélben üdvözölte Wilhelm Piecket. A levél hangsúlyozza, hogy *Wilhelm Pieck az Októberi Szocialista Forradalomtól kezdve fáradhatatlanul igyekezett szoros szövetséget kovácsolni a német munkásosztály és a szovjet nép között.*

Befejezésül megállapítja a levél, hogy Wilhelm Pieckben nemcsak a német nép, hanem az egész haladó emberiség Lenin és Sztálin nagy ügyének egyik leghívebb harcosát tiszteli.

Wilhelm Pieck születésnapja előestéjén Berlin egyik utcáját, az Elsaesser und Lotharinger-Strasse-t, a Német Szocialista Egységpárt elnökéről nevezték el.

Svernyik, a Szovjetunió Legfelső Tanácsa Elnökségének elnöke táviratot intézett Wilhelm Pieck elnökhöz.

Kérem Önt Elnök Ur — hangzik a távirat — *fogadja szívélyes üdvözletemet 75. születésnapja alkalmából. Kívánok Önnek jó egészséget és további eredményeket munkájában. N. Svernyik.*'

A belkereskedelmi minisztérium közlése a liszt és cukor szabadforgalmi áráról

A belkereskedelmi miniszter a 4/1951. sz. minisztertanácsi rendeletben kapott felhatalmazás alapján szabályozta a forgalomba kerülő cukor és finomliszt árát. A hatósági jegyre kiszolgáltatott cukor és finomliszt ára — mint ismeretes — változatlan marad.

A kereskedelmi szabadforgalomba kerülő kristálycukor árát fenti felhatalmazás alapján *kilónként tizenkét forintban, a kockacukor árát tizenhárom forint hatvan fillérben, a finomliszt és búzadara árát pedig 5.20 forintban állapította meg a belkereskedelmi miniszter.*

Ezzel egyidejűleg néhány fogyasztási cikknél, amelyeknek alapanyaga finomliszt, illetve cukor, a fogyasztói ár némileg módosult, így a zsemlye és kifli darabonként 60 fillér, a savanyúcukorka 2.40 forint, különleges cukorka pedig 2.80 forint tízdekánként.

A vietnami néphadsereg újabb győzelme

A „nem kívánatos" haditudósítóktól megvonták a működési engedélyt

A vietnami néphadsereg csapatai december 29-én Hanoitól mintegy harminc kilométerrel *északra megsemmisítették a franciák jenfui őrségét.*

A néphadsereg a mintegy száz tisztből és katonából álló ellenséges csapatot megölte vagy elfogta és minden fegyverét zsákmányul ejtette.

A legutóbbi Párisba érkezett hírek szerint a vietnami népi hadsereg fokozza nyomását Tien Yenre. Az Associated Press jelentése szerint a helyzet különösen veszélyes Hanoitól északra.

De Lattre de Tassigny tábornok, a vietnami francia főparancsnoknak rendelkezésére *több haditudósítótól megvonták Vietnamban a tudósítási engedélyt, hogy ezzel megakadályozzák a „nem kívánatos" tudósítások terjedését* a francia gyarmati csapatok szakadatlan vietnami vereségeivel kapcsolatban.

Ujabb engedélyeket csak olyan tudósítóknak adnak, akik a francia gyarmati politika szellemében „megbízhatóknak" tekinthetők.

ISMERJÜK MEG A VALÓSÁGOT

A vasbetonról és az előregyártásról

A vasbeton két egymástól merőben különböző anyagnak, a vasnak és betonnak az összeházasításából keletkezett. E két anyag együttdolgozását az a körülmény biztosítja, hogy *a hőmérséklet hatására mindkét anyag egyenlő mértékben terjed ki.* Különösen fontos az a szempont is, hogy a betonba ágyazott vas, ellentétben a gipsz és a mészhabarcsba ágyazott vassal, nem rozsdásodhatik meg, sőt a lugos vegyihatású cement, a vason lévő kisebb rozsdát is feloldja, ezáltal a vasat konzerválja.

A VASBETON-SZERKEZETEK MŰKÖDÉSE azon alapszik, hogy a szerkezetben fellépő nyomásokat a beton, húzásokat a vas veszi fel.

Az első vasbetonnak mondható szerkezetet a történelem feljegyzése szerint Monier francia kertész készítette, a mult század közepén.

Monier virágtartó edényeket készített cementhabarcsból (melyet akkor már ismertek), olyan módon, hogy a cementhabarcsba vasdrótokat rakott, a repedés elkerülése céljából. Az 1867-i párisi világkiállításon bemutatta Monier az első vasbeton „híd"-ját, mely egy 3 méteres nyílást hidalt át, de egy tábla hirdette, hogy „rálépni tilos."

Az első kísérletek csakhamar meghozták az eredményt, s a vasbeton a mult század végén a legtöbb országban gyorsan elterjedt. *Oroszországban Belejupszkij professzor már 1891-ben végzett nagyszabású kísérleteket, melynek eredményeképpen a Jekaterinszkij vasútvonalon nagymértékben alkalmazták a vasbetont.*

A vasbeton helyesen elkészítve időálló és rendkívül szilárd. Hátránya azonban, hogy a zsaluzáshoz nagymennyiségű fa szükséges.

A FÁVAL VALÓ TAKARÉKOSKODÁS gondolatából született meg az *előgyártás.* A sorozatosan ismétlődő elemeket ugyanis lenn a földön, a faanyag többszöri felhasználásával, vagy esetleg a faanyagot kiküszöbölve, fémből készült zsaluzattal legyártjuk, s emelő szerkezettel helyezzük el az épületen.

Az ötéves tervben 30 millió négyzetméter vasbeton területet kell bezsaluznunk, melyhez háromnegyed millió zsaluzóanyagra volna szükségünk. Természetes, hogy ennek a roppant mennyiségű faanyagnak külföldről való behozatala súlyos terhet róna államgazdaságunkra. *Az előgyártás bevezetése a faanyag megtakarításán kívül jelentős beton- és vas megtakarítást is eredményez.*

A gyárszerűen, sorozatban gyártott elemek a típusok kialakítására vezetnek. A korszerű előgyártott üzemben a gyártás szalagszerűen megy. Egy dolgozó csak egyféle munkát végez: pl. vasat szerel, vagy sablont rak össze, ezt az egyszerű munkát aránylag rövid idő alatt megtanulja az a dolgozó is, akinek egyébként semmiféle építőipari képzettsége sincs, így hozzájárul a szakmunkáshiány megoldásához.

Az előregyártás megszünteti az építőipar idényjellegét is. Eddig ugyanis az építőmunkás „nyáron kereste meg a télirevalót." *Most az előregyártás bevezetésével bevezetjük az építőmunkások jelentős részét a gyárba, ahol fedett, meleg helyen gépekkel, kényelmesen dolgozhat egész évben.*

A GYÁRBAN ELŐÁLLITOTT SZERKEZETET jobban tudjuk ellenőrizni, mint azt, melyet az épület helyszínén szélben, porban, esetleg esőben készítenek.

Igy a 4—5-szörös biztonság helyett kétszeres biztonsággal is megelégedhetünk, ami újabb anyagmegtakarítást eredményez. Nem elhanyagolható az a körülmény sem, hogy *az előregyártott elemeket az építkezés helyszínén csak össze kell állítani, ezáltal idejét felére, negyedére lecsökkentjük.* A vasbetonkutatás legújabb útjai: előfeszítés, vasbeton szövet, héjszerkezet, gőzöléssel előállított szerkezetek komoly feladat elé állítja a műszaki értelmiséget. *A haladószellemű műszaki értelmiség azonban örömmel lát a feladatok megoldásához, mert tudja, hogy ezen a téren elért eredmények hozzájárulnak a szocialista építőipar megvalósításához.*

Lakos János
a Komló Bányavidéki Építési Vállalat mérnöke.

„Megnyilt előttünk a végső győzelemhez vezető út"

Kim Ir-Szen elvtárs újévi üzenete a koreai néphez

Kim Ir-Szen elvtárs, a népi hadsereg főparancsnoka, a Koreai Népi Demokratikus Köztársaság minisztertanácsának elnöke újév alkalmából üzenetet intézett a koreai néphez.

— A most elmult évben csak az első hat hónap alatt folytathattunk békés építő munkát, az év másik fele kemény háborúban telt el az amerikai imperialisták és az áruló Li Szin-Man-klikk fegyveres támadása ellen — mondja az üzenet.

Az amerikai imperialisták beavatkozása forró gyűlöletet és ellenséges érzést váltott ki népünkből és *egész koreai nép nagy, felszabadító, honvédő háborúra kelt.*

A hadihelyzet ismertetése és a kínai önkéntesek segítségének méltatása után Kim Ir-Szen elvtárs ezután a koreai nép végső győzelmét biztosító főtényezőkről szólva rámutatott „a néphatalom és mögöttes területek szilárdságára, az igazságos ügyért harcoló koreai népi hadsereg nagy harcképességére és az emberek millióinak széleskörű szolidaritására.

— Az ellenséget — folytatta Kim Ir-Szen elvtárs — még nem vertük szét teljesen. A kezdeményezés azonban kezünkben van. *Szüntelen támadásainkkal kivívjuk hazánk teljes felszabadítását. Megnyilt előttünk a végső győzelemhez vezető út.* Nem szabad azonban megfeledkeznünk arról, hogy még sok nehézség és akadály előtt állunk. A végső győzelmet csak a nehézségek áthidalásával, áldozatos, kemény harcokban vívhatjuk ki.

A koreai néphadsereg és a kínai önkéntesek három oldalról támadják Szöult

A Koreai Népi Demokratikus Köztársaság népi hadseregének főparancsnoksága január 2-án közli:

A népi hadsereg csapatai és a kínai önkéntesek az egész fronton aktív hadműveleteket folytatnak.

N. Szmetanyin, a Komszomolszkaja Pravdában összefoglaló képet ad a koreai hadműveletekről.

Az amerikai főparancsnokság arra törekedett — írja —, hogy minden áron megállítsa a néphadsereg és a kínai önkéntesek támadását és ebből a célból erős védelmi vonalat készített elő a 38. szélességi foktól délre. Ezen a vonalon —, amely a Szöulfelé vezető utat fedezi — minden rendelkezésre álló csapatot összevont MacArthur főhadiszállása.

A fegyveres beavatkozóknak azonban nem sikerült tartaniok ezt az „átléphetetlen határt".

A védelmi vonalat áttörték. A néphadsereg csapatai és a kínai önkéntesek egyszerre három irányból támadják Szöult.

A néphadsereg csapatait és a kínai önkénteseket tevékenyen támogatják a partizánok, akik működésükkel az agresszorok csapatainak harminc százalékát kötik le.

A Koreai Népi Demokratikus Köztársaság népi hadseregének főparancsnoksága közölte január 3-án:

A népi hadsereg csapatai a kínai önkéntesekkel szorosan együttműködve, a 38. szélességi kör vidékén az ellenséget megsemmisítve, az egész fronton támadó harcokat folytatnak.

Az amerikai tábornokok feláldozzák a néger és „szövetséges" csapatokat

Az amerikai tábornokok Koreában — Martin, az „Overseas News" ügynökség tudósítója szerint — az északkeletkoreai harcok idején

a négerekkel feltöltött kilencedik ezredet vetették be a többi amerikai csapat visszavonulásának fedezésére.

Ez az ezred, amelynek a török csapatokkal együtt reménytelen helyzetben kellett védekeznie, majdnem teljesen megsemmisült.

A cenzura igyekezett eltitkolni ezt a tényt és megtiltotta, hogy a közlemény más helyen is megjelenjék.

A Daily Worker értesülése szerint a Koreában visszavonuló amerikai csapatok napiparancsban kapták: „mindent elpusztítani".

MacArthur parancsára a visszavonulók minden házat és minden élelmiszerkészletet felgyujtanak, még a kertek kerítéseit is kidöntik.

A Daily Mail szöuli tudósítója jelenti, hogy a visszavonuló amerikaiak százszázalékig végrehajtják a „felperzselt föld" elvét. Szívszaggató látványt nyujtanak a hontalanok, akik hátukon cipelik megmentett holmijukat. A legtöbben csak akkor váltak meg otthonuktól, amikor az amerikai katonák már fejükre gyujtották a házat.

A moszkvai rádió a magyar kormány takarékossági határozatáról

A moszkvai rádió a Magyar Népköztársaság minisztertanácsa határozatából idézte a határozatnak a magyar népgazdaság fejlődéséről, az ipari termelés, a beruházások, a munkatermelékenység emelkedéséről szóló adatait, — idézte továbbá a határozat bevezető részének azokat a megállapításait, amelyek hangsúlyozzák, hogy *a feszült nemzetközi helyzet, a béke védelme megköveteli a szocializmus építésének gyorsítását és a Magyar Népköztársaság védelmi erőinek növelését.* Ehhez anyag, gépek és munkaerő megtakarítására van szükség, mert ez lehetővé teszi újabb hatalmas tartalékok mozgósítását a magyar népgazdaság, még gyorsabb fejlődése érdekében.

Szovjet folyóiratok terjesztését tiltották be Franciaországban

A francia belügyminisztérium legutóbbi rendeletében több folyóirat franciaországi eladását és terjesztését betiltotta. *E folyóiratok között van a „Szovjetunió", „Szovjet irodalom", „Szovjet nő", „Ogonyok" és „Krokodil".* A Ce Soir ezzel kapcsolatban hangsúlyozza, hogy ugyanakkor pornográf amerikai folyóiratokat szabadon lehet terjeszteni és eladni. Ez az igazi vasfüggöny — állapítja meg a lap.

Nyugtalanság Ausztráliában Japán felfegyverzése miatt

A Daily Express melbournei tudósítója szerint MacArthur javaslata japán újrafelfegyverzéséről, nyugtalanságot keltet olyan ausztráliai körökben is, amelyek *egyébként készséges kiszolgálói az amerikai és angol imperializmusnak.*

Újabb húszmilliárd dollár amerikai fegyverkezési célokra

Az Egyesült Államok képviselőháza hétfőn jóváhagyta azt a kormányjavaslatot, amely húszmilliárd dollárt biztosít fegyverkezési pótköltségekre. A kongresszus ezzel 1950 július 1-e, — az új költségvetési év kezdete — óta összesen *45 milliárd dollárt hagyott jóvá fegyverkezési célokra.*

Készül a járások állattenyésztési terve

A minisztertanács határozata az állattenyésztés és takarmánytermelés fejlesztésének kétéves tervéről részletesen meghatározza az egész dolgozó parasztság feladatait az állattenyésztés terén. Az országos tervet megyékre, azoknak pedig járásokra kellett bontaniok. A megyei tervek járásokra való bontása is megtörtént már és most a megkapott részlettervet a járási tanácsok bontják szét az egyes községekre.

A Pravda az amerikai imperialisták és a fasiszta Franco szövetségéről

Washingtonban nemrégiben bejelentették, hogy az Amerikai Egyesült Államok kormánya nagykövetet nevezett ki a francoista Spanyolországba. Korionov, a Pravda szemleírója cikket írt ezzel a ténnyel kapcsolatban.

A szemleíró hangsúlyozza, hogy *az amerikai imperializmus már hosszú idők óta közvetlen gazdasági és politikai támogatásban részesíti Franco véres fasiszta rendszerét.*

Az a körülmény, hogy az USA uralkodó körei támogatják Franco rendszerét, mindenek előtt az amerikai imperializmus agresszív céljaival magyarázható. Az amerikai szoldateszkának a francoista Spanyolországra, mint az agresszió kényelmes hadászati támaszpontjára van szüksége.

Truman, amikor nyilt szövetségre készül a fasiszta Francoval, az amerikai imperializmus és a nemzetközi reakció helyzetének megszilárdítására számít.

CSAK EGY MONDAT

Ötéves tervünk második évében tornatermekkel és munkatermekkel ellátott új, korszerű általános iskolák és óvodák épülnek az ország különböző részeiben, elsősorban az ipari, bánya és mezőgazdasági központokban.

*

Leningrádba érkezett a Szovjetunióban tartózkodó magyar íróküldöttség, Darvas József vallás- és közoktatásügyi miniszter vezetésével.

*

Sanghajban december 30-a óta 115 amerikai tulajdonban álló vállalatot helyeztek a sanghaji ellenőrző bizottság felügyelete alá.

*

Törökországi lapok hírei szerint Törökországban állandóan növekedik a munkanélküliek száma. Egyedül Isztanbulban 90.000 munkanélkülit tartanak nyilván.

*

A magyar híradó- és dokumentfilmgyár 1949-ben 36, 1950-ben pedig már 48 dokumentfilmet készített. Jelentősen javult a filmek minősége is.

*

A görög politikai rendőrség letartóztatta Dimítriosz Papajaniszt, az egységes görög szakszervezeti mozgalom vezetőinek egyikét, a szaloniki munkásközpont volt elnökét.

*

Venizelosz görög miniszterelnök kedden fogadta Jovanovics görögországi jugoszláv nagykövetet. A Nea című lap írja, hogy a találkozón tárgyaltak az úgynevezett Földközi-tengeri „védelmi tömb" létesítésének kérdéséről is.

*

1950-ben 40 százalékkal több dolgozó töltötte szabadságát az ország legszebb vidékein, a Balaton mellett, a hegyvidéken fekvő üdülőkben, mint 1949-ben.

A szovjet tapasztalatok alapján hajtsuk végre a takarékosságot az építkezések tervezésében és kivitelezésében

A Pécsi Tervező Iroda vezetői megtárgyalták a minisztertanács takarékossági határozatát. Megállapították, hogy a határozat minden pontja rájuk is vonatkozik és éppen ezért ez a határozat a jövőben alapja lesz tervezési munkájuknak. A megbeszélésen azt is megállapították: *„Nagyon helyénvaló és nagyon időszerű ez a határozat."* Hogy miért helyénvaló és miért időszerű, arra magyarázatként fel lehet sorakoztatni az építkezési tervezés eddigi tapasztalatait, de fel lehet soroln; a feladatokat is. A tapasztalatok azt mutatják, hogy *komoly hiányosságok voltak eddig úgy a tervezésben, mint a kivitelezésben a takarékosság terén*, a feladatok pedig azt mutatják, hogy szükséges és elengedhetetlen a fokozott takarékosság.

Csökkentik az anyagköltségeket

A Pécsi Tervező Irodának az 1951-es évre megkétszereződtek a megbízásai, ez pedig azt mutatja, hogy a beruházások is megkétszereződtek. A beruházások kivitelezésénél általában az összköltség 60 százalékát az anyag, 40 százalékát pedig a munkabér teszi ki. *Leglényegesebb feladat most az anyagköltségek lecsökkentése.* Ezért most országosan folyamatban van az anyagnormák megállapítása és az anyaglelőhelyek felkutatása.

Az anyagnormák megállapítása a szovjet építészet tapasztalatain alapul. Megváltoztatják az erőtani számítások méretezését. Megkezdődött a mi túlságosan biztonságos vasbetonszabályzatunk átdolgozása is. Ez mintegy 15 százalékos anyagmegtakarítást jelent.

A túlméretezett tervek komoly költségtöbbletet okoztak. *Így készült el túlméretezett betontartókkal a Sopiana gépcsarnoka.* Az új gépcsarnokot már észszerűbb tervezéssel építik.

Helytelen anyagfelhasználással készültek a Megyeri-úti lakóházak is, mert *az alapozáshoz téglát használtak fel a Mecsekben bőven található kő helyett.*

A jövőben Baranyában, elsősorban Pécsett és Komlón, de ugyanígy Tolna megye déli részén az alapba, földpartok közé nem építenek téglát, folyami kavicsot, cementet, hanem terméskövet.

Különösen nagy volt a fejetlenség a vidéki építkezéseken az anyagkiutalás körül az építésügyi minisztérium hibájából. *A vajszlói gépállomás építkezéséhez például Paksról utaltak ki téglát, ezt Pusztaszabolcson és Pécsen keresztül szállították a helyszínre.* Egyedül csak a fuvarköltség 36.000 forint felesleges kiadást jelentett, akkor, amikor Vajszlón is van téglagyár, vagy például Szentlőrincen is.

Pazarlás a fuvarnál és a faanyagnál

Még szembetűnőbb pazarlást jelentett a bonyhádi zománcgyári építkezés anyagellátása. Ide a meszet oltva, teherautón szállították Szekszárdról, a téglát pedig Nagymányokról, pedig pár méterre az építkezéstől volt mészégető is, téglagyár is és a vasútállomáson ugyanazok a munkások rakták ki a vagonokból a nagymányoki téglát, akik ugyanazokba a vagonokba berakták a bonyhádit. (Talán éppen Nagymányokra kerültek.)

A pazarlás, pocsékolás mögött sokszor megtalálhatjuk az ellenség kezét is, vagy a csökönyös maradiságot. Sokan azt hirdették, hogy a faanyag nélkülözhetetlen a födémeknél, pedig az előregyártott vasbeton gerenda, erre az előre gyártott téglabetétes padló, alul pedig nádpadló tökéletesen pótolja a faanyagot. A meszesi bányászházak már így is épültek.

A takarékosságot és az erről szóló minisztertanácsi határozat végrehajtását szolgálja a szabványosítás is. Eddig például tucatnyi fajta födémtéglát gyártottak és alkalmaztak. A jövőben csak egyet gyártanak és ezt is használják, mert ez tökéletesen elegendő. Az anyagtakarékosságot szolgálja a Tervező Iroda célkitűzése hogy *a pécsi salakhegyet felhasználják a téglagyártáshoz, ehhez kérik a minisztériumon keresztül a szovjet szakértők segítségét, mert a Szovjetunióban már széles körben alkalmazzák a salaktéglát.*

Túlméretezett adminisztráció a tervezőirodánál

A minisztertanács határozatát nemcsak a tervezésnél akarják szemelőtt tartani, hanem a mindennapi munkában, ezért bevezetik az irodán belül is a fokozott takarékosságot és átszervezéssel változtatnak azon, hogy *a megengedett 20 százalék helyett, jelenleg 25 százalék az adminisztratív munkaerők aránya.*

Eddig rengeteget költöttek kiutazásokra, de ehhez hozzájárult az is, hogy a minisztérium egyre-másra hívogatta fel az egyes tervezőket. Legutóbb például az anyagkezelőt hívták Budapestre, értekezletre. *Mikor felért, akkor derült ki, hogy értekezlet nincs, mert nem találták meg azt a rendeletet, amiről értekezni akartak.*

Tennivaló tehát van, bőven az építőipar egész vonalán, az irányítástól, a tervezésen át egész a kivitelezésig, ahol bizony még manapság is megtörténik, hogy a munka befejezte után a malteros ládában cementhabarcs „dögledezik" reggelig, de ez már egyre ritkább lesz, mert a minisztertanács határozatának megjelenése után már azok is látják, akik előtt eddig még nem volt teljesen világos, hogy *a takarékosság erős fegyver a szocializmus építésében.*

Ezért mondják ma szerte az országban: „Nagyon helyénvaló és nagyon időszerű ez a határozat."

Hosszúlejáratú versenyszerződéseket kötnek a nagymányoki bányák dolgozói

A nagymányoki bányaüzemek dolgozói lelkesedéssel kezdték meg az ötéves terv második évének teljesítését. Hogy termelésüket fokozhassák, új lendülettel láttak hozzá a munkaversenyhez, melyet állandósítani akarnak. Ezért hosszúlejáratú versenyszerződéseket kötnek, amelyben vállalják, hogy ezévi tervüket előbb fejezik be, jobban végzik el a munkát, anyagot takarítanak meg. Ilyen hosszúlejáratú versenyszerződést kötött Nagymányokon a dolgozók 40, Hidason 50, Szászváron 70, Mázán 75 százaléka. A megtartott tervismertető értekezleteknek így nyilvánult meg egyik jelenős eredménye, amely kihatással lesz a terv időelőtti teljesítésére is.

Ki kell küszöbölni a Szabad Föld Téli Esték előadásainak hibáit

A Szabad Föld Téli Esték megyénkben érdeklődéssel folynak dolgozó parasztságunk körében. Meg kell azonban mondanunk, hogy a novemberi nagy lendület december hónap folyamán alábbhagyott.

Az előadások iránt megnyilvánuló érdeklődés kétségtelenül jelentős. Az „Urak országából dolgozók hazája", a „Van hazánk, van mit védenünk", „Tito, a jugoszláv nép hőhéra", a „Faekétől a traktorig", stb. című előadások felkeltették dolgozó parasztságunk érdeklődését. *Siklóson 260 főnyi hallgató jelent meg a „Mit köszönhet a magyar nép a Szovjetuniónak" c. előadáson.* Mittler Dezső jól felkészült az előadásra, mely után diavetítés volt. Dunaszekcsőszigeten 161 dolgozó hallgatta meg a „Van hazánk, van mit védenünk" előadását. *Példamutatóan emelkedik ki Kiszentmárton is, ahol 240 lakos közül 106 dolgozó vett részt az egyik mezőgazdasági tárgyú előadáson, a „Van hazánk" c. előadást pedig 128-an hallgatták meg.*

NEM KIELÉGÍTŐ a Szabad Föld Téli Esték látogatottsága azonban Mohács 1. és 2. körzetében. Egy alkalommal például az 50 részvevő közül *45 középiskolás kollégiumi diák volt.* Igen rosszul megy Versenden is a szervezés. Kovácsevics Márk népművelési ügyvezető pedig a háromhetes iskolán elsajátíthatta volna a szervező munka alapelemeit. Oldon sem lehet a kevés hallgató számát egyszerűen kulákbefolyásnak minősíteni és ezzel napirendre térni fölötte.

A Szabad Föld Téli Esték szervezési hibái közé tartozik, hogy *az előadásokat nem élénkítik eléggé diavetítésekkel, filmekkel, kultúrcsoportok szereplésével,* vagy ha vetítenek, akkor sem az illető előadáshoz kiküldött filmet vetítik. Természetesen ez nem általános, de gyakran előforduló hiba. A másik hiba az, hogy nagyon sok helyen egyedül az ifjúság végzi az előkészítő munkákat s ő maga is vesz részt az előadásokon.

HELYES AZ, HOGY A DISZ a legtöbb helyen nagy lelkesedéssel vesz részt az előadásokon, annál helytelenebb azonban, hogy az MNDSZ már lényegesen gyengébben, az MSZT és a DÉFOSZ meg úgyszólván sehogysem működik közre a Szabad Föld Téli Esték-en. Megyénkben egyik legsúlyosabb és legelterjedtebb hiba, hogy szervezésre és kultúrmunkára az úttörőket vonják be, mikor nekik minden erejükkel a tanuláson kell lenniök. Előfordult már olyan is, hogy *egyik falusi népművelési ügyvezető azért nem tudta megtartani a Szabad Föld Téli Estéket, mert nem volt otthon a tanító, aki az úttörőket mozgósította volna.* Az ilyen és ehhez hasonló eseteknek egyszer már végét kell vetni, mert az iskolai lemorzsolódás ellen vívott harc nagy és nehéz feladatát veszélyeztetik.

MOST, JANUÁRBAN a Szabad Föld Téli Estéket sokkal jobban kell megszervezni, megrendezni, mint decemberben. A pártszervezetek és a tanácsok adjanak hathatós segítséget az ügyvezetőknek és *a tömegszervezetek valamennyi előadáson fogjanak össze.* Az előadásokra pedig a dolgozó kis- és középparasztságot mozgósítsák elsősorban, hiszen az ő számukra rendezik a Szabad Föld Téli Esték előadásait.

VILÁNY

VÓKÁNYI DOLGOZÓ PARASZTOK!

Ti mindenképpen sereghajtók akartok maradni? Ti vagytok azok, akik lerontják a járás begyűjtési összeredményét azzal a tizenkilenc százalékkal, amelyet eddig elértetek. Vizsgáljátok meg pártszervezetetek segítségével a lemaradás okát és igyekezzetek az utolsóból első községgé válni. Ezt követeli meg töletek a béke védelme és nem utolsó sorban — becsületetek is!

„Pártunk és Rákosi elvtárs gondoskodását mutatja a cukor- és lisztellátás új rendje"

A dolgozók örömmel fogadták a minisztertanács rendeletét

Dolgozóink hatalmas örömmel és lelkesedéssel fogadták a minisztertanács rendeletét, amelyben bejelentik a cukor- és lisztellátás új módját. Ez tükröződik vissza azokból a levelekből is, amelyek szerkesztőségünkbe érkeztek.

— Régi vágya teljesült ezzel a dolgozóknak, akik hátrányban voltak azokkal szemben, akik nem dolgoztak, akik ráértek sorbaállni, az élelmiszercikkeket felhalmozni. A burgonyával való ellátás, a karácsonyi utalványok kiosztása után *ez az intézkedés megnyugvást keltett a dolgozók körében, mert Pártunk gondoskodását látjuk benne* — mondotta Heller András, Andrásaknai vájár a rendelet elolvasása után.

Mindenki idejében megkapja fejadagját

Jójárt József dohánygyári sztahánovista hasonló lelkesedéssel ír levelében:

— *Míg az utóbbi időben a spekulánsok, az áruhalmozók és azok a megtévesztett dolgozó feleségek, akik az ellenséges propaganda uszályába kerültek, egyik üzletből ki, a másikba be, sorbaállással felvásárolták a cukrot, finomlisztet és más közszükségleti cikkeket, addig az a becsületes dolgozó, aki a sorbaállást nem találta öntudatos dolgozóhoz méltónak, néha szükséget szenvedett. Ez most mind megváltozik. Kivétel nélkül mindenki kap jegyet és arra idejében megkapja a maga bőséges fejadagját minden sorbaállás nélkül. Ez a rendelkezés újabb csapás a közellátás frontján aknamunkát végző ellenségre.*

A dolgozó nők köszönete

Arató Pálné, a megyei tanács dolgozója így vélekedik levelében a rendeletről:

— *Én, mint dolgozó nő hálás vagyok ezért az üdvös rendelkezésért. Amikor a rádión keresztül hallottam a minisztertanács határozatát, mindjárt a Pártra és Rákosi elvtársra gondoltam — akik mint máskor is —, a dolgozók segítségére siettek. Most már nem kell attól félnem, hogy üres kosárral megyek haza, ha munka után megyek a boltokba. Ezzel a rendelkezéssel ismét ütöttünk egyet ellenségeinkre. Fogadom, hogy még több munkával erősítem a béketábor erejét és ezzel köszönöm meg Pártunk és Rákosi elvtárs féltő gondoskodását.*

A Sopiana Gépgyár sztahánovista asztergályosa, Szebeni Jánosné így ír:

— *Mi dolgozó nők nagy örömmel vettük a cukor- és finomlisztjegy bevezetését, mert alig jutottunk ezekhez a cikkekhez. Legtöbbször akkor osztották, amikor mi az üzemben dolgoztunk. Mi üzemi dolgozók ezért a rendelkezésért hálával tartozunk Pártunknak és forrón szertett Rákosi elvtársunknak atyai gondoskodásért és igérjük, hogy több és jobb termeléssel fejezzük ki köszönetünket.*

Hernádi Gyuláné, a Kesztyűgyár dolgozója megelégedetten mártotta tollát a tintába, hogy megírja véleményét a rendeletről:

A tegnapi népnevelő értekezleten öröm volt számomra, amikor előadónk ismertette a minisztertanács határozatát, mert ami az utolsó hónapokban volt a cukor- és finomliszt beszerzésével kapcsolatban, az nem egyszer fékezte munkánk lendületét. A semmittevő spekulánsok, reakciósok, felvásárolták az árut, míg mi a gyárban dolgoztunk. *Ezt a lehetetlen helyzetet számolta fel Pártunk, a minisztertanácsi rendelet, aminek minden dolgozó nő csak örülhet.*

„Megháláljuk Pártunk gondoskodását"

Ferenc-aknán dolgozik Greics János vájár, aki a bányászmunka megbecsülését látja abban, hogy felemelt fejadagot kapnak cukorból és finomliszt-ből a minisztertanácsi rendelet szerint.

— *13 éve dolgozom a Ferenc-aknán. Mondhatom azt, hogy soha ilyen megbecsülésben nem volt részünk. December 30-án kaptam 200 forint hűségjutalmat, ezenfelül még munkaruhát és bakancsot is kapok. A cukor- és finomliszjegy bevezetésével újabb gondoskodás történt rólunk. Ezzel biztosítva lesz a családom ellátása. A feleségemnek ezekután nem okoz majd gondot a család ellátása. Hogy Pártunk és Rákosi elvtárs mennyire szívén viseli a bányászok sorsát, bizonyítja az a rendelkezés, hogy mi bányászok felemelt fejadagot kapunk. Mi ezt azzal szeretnénk megháládni, hogy ezután még több, még jobb minőségű szenet termelünk, még jobban takarékoskodunk a fával és a sűrített levegővel.*

Révész János csillés új harcos a széncsata frontján

Révész János kisbudméri 5 holdas gazda október 29-én figyelmesen olvasta az újságokban, Rákosi elvtárs beszédét, amelyet a Központi Vezetőség ülésén mondott. Fogytak a sorok és Révész János odaért, ahol ez állt: „Az új bányászok ezreire van szükség".

Már hosszú ideje olvasta a bányászokról szóló cikkeket. Sokszor gondolkodott: „Milyen lehet a bánya?" Sokat törte ezen a fejét és már Rákosi elvtárs beszéde előtt is gondolt rá: „Jó lenne elmenni bányásznak!" Meghánytа-vetette helyzetét, jobbról is, balról is és oda lyukadt ki, hogy nagyobb hasznát venné az ország, ha ott dolgozna. Öt hold földdel nem nagyon érdemes vesződni, főleg akkor, amikor más munkához nagyobb kedve lenne.

— Elmegyek bányásznak *határozta el magát pár nappal Rákosi elvtárs beszéde után. Bátran mondta úgy, hogy felesége egy szóval sem ellenkezett. Talán nem is akart. Később mondta csak neki:*

— Ha lehet, lenn a napszinten vállalj munkát.

— Na, azt már nem! — felelte. Akkor maradhatok itt is, künn a dűlőben is a napszinten vagyok.

Úgy gondolta Révész János, hogy csak akkor teljesül vágya, ha lenn dolgozik a bányában. Nem tagadta egy pillanatra sem, hogy nagyon kíváncsi a bányamunkára, a bányászéletre. Sokat olvasott róla. Egyik nap, amikor fellapozta az újságot, ezt olvasta többek között: „Rákosi elvtárs felhívására Máriakéménden 17 parasztszármazású fiatal jelentkezett a bányába". Erre aztán ő is elfogta a mehetnék.

— Menni, menni minél előbb a bányába!

De még pár napot várt. Elvégezte előbb az őszi munkákat, eleget tett begyűjtési kötelezettségének. Végre, december 4-én odalépett a Széchenyi-akna nagycsarnokában lévő „Felvétel"-jelzésű ablakhoz. Benyújtotta a papirokat, az orvosi igazolást és csak annyit kérdezett:

— Mikor kezdhetem a munkát?

Másnap reggel 6 órakor Révész János a többi bányásszal együtt beszállt a kasba, amely levitte vagy 400 méterre a föld alá.

— De más ez, mint amit eddig csináltam, — gondolta csodálkozva, amint vájárával, Haraszti Istvánnal a munkahely felé haladt. Haraszti István pedig magyarázott neki. Szívesen, szeretettel oktatta. Révész János pedig figyelmesen hallgatta a szavakat, a „treknit", a „csillét", a „kapnit" és a sok, addig nem ismert kifejezést.

Amint a munkahely felé haladtak, ő sem maradt szótlanul. Elmondta vájárának, hogy nem télidőre jött a bányába dolgozni, mint ahogy ez egypárnál szokás. „Én itt is maradok" — vágta ki. Haraszti István csendesen bólogatott rá.

Odaértek a munkahelyhez, *a gurítóhajtáshoz. Vájára itt még jobban kioktatta: hogyan kell dolgoznia, hogy vigyázzon testi épségére. Révész János csillés meg is fogadta a tanácsokat. Már első műszakon meg volt elégedve Haraszti vájár a munkájával. A további napokon mégjobban beleszokott az új mesterségbe, ezzel együtt mégjobban meg is szerette azt.*

Vasárnap hazament falujába, Kisbudmérba. Itt körülvették, kérdezgették:

— Te János, meséld el, milyen a bánya?

Ezzel a kéréssel fordult hozzá Balogh Antal is. Révész János pedig mesélt új életéről, a bányáról:

— Szép munka a bányában dolgozni. Csak látnád, hogy szerelik a bányászok a munkájukat ... és hogy gondoskodnak róluk. Hűségjutalmat, teljesítményjutalmat, ingyen munkaruhát, bakancsot kapnak ... persze, csak akkor, ha becsületesen dolgozik az illető.

Folytatta még tovább is. Mire végére ért, Balogh Antal kibökte:

— Te Jancsi, én is elmegyek a bányába! Azóta már ő is Pécsbányatelepen dolgozik, mint csillés.

Révész János csillés nem párttag. De december 21-én, Sztálin elvtárs születésnapján, ő is különös örömmel, lelkesedéssel szállt le a bányába. Dupla műszakot teljesített. Keresett ezen a napon 80 forintot. Örült az elért szép teljesítménynek, annak, hogy a gurító előbb kész lesz, mint gondolták, előbb indulhat meg a fejtés.

Egy hónapja *bányász csak, de már ezt hajtogatja: „Sok szén, minél több szén kell az országnak... Hogy miért? Elmondja ő azt is szép sorjába, úgy, hogy becsületére válna még egy népnevelőnek is.*

Nincs semmi gondja. Azaz, hogy van gondja: az öt hold földje, amely már az ő nyakán is „malomkő" „mentőöv" helyett. Nem megoldhatatlan gond azonban ez sem.

— Lehet, hogy eladom az államnak a földet. Nem kell nekem. Ha bányász akarok lenni, hát legyek az és ne kétlaki — mondja.

Egy hónappal ezelőtt még 5 holdas paraszt volt Révész János, jelenleg — de csak rövid ideig — kétlaki bányász és rövid idő multa bányász lesz belőle, beköltözik családjával együt a városba és még nagyobb lendülettel lát hozzá, hogy munkájával fokozza a széntermelést. A sok közül az egyik, aki Rákosi elvtárs szavára jött a bányába, hogy segítse a szocializmus építését.

A jó politikai előkészítés meghozza a kivánt eredményt

Ezt bizonyítja a hosszúhetényi DISZ-szervezet vezetőségválasztása

A DISZ-vezetőségek újraválasztásához feltétlen szükséges, hogy politikailag jól előkészitsük a falusi alapszervezeteket, mert a jó előkészítés sikerrel jár. Igy volt ez a pécsváradi járás egyik községében, Hosszúhetényben is. A hosszúhetényi szervezet vezetősége először politikailag kiértékelte a vezetőségválasztó taggyűlés jelentőségét. Ezt aztán a tagság széles tömegeiben tudatosították egyéni agitációs munkával. Az előkészítés idején első feladatként végezték a tagtoborzást, amely szép eredményeket hozott: *harminckét új taggal szaporodott egy vasárnap a szervezet.*

A jó felkészültséget bizonyította az is, hogy a vezetőségválasztás idejére hangos énekszóval gyülekeztek a fiatalok. Hét óra előtt pár perccel 124 fiatal és 22 pártnépnevelő jelent meg a vezetőségválasztó gyűlésen, melyre a DISZ-titkár, Panta István elvtárs alaposan felkészült.

Az értékes beszámolót kiadós vita követte: Itt is meglátszott az, hogy komoly munkát fejtettek ki az előkészítésében a szervezet ifjú gárdistái. *Komoly kritikát mondtak a fiatalok a régi vezetőség felé.* Az új vezetőség megválasztásakor pedig a fiatalok minden egyes jelöltet alaposan megvizsgáltak és a hozzászólások meghallgatása után választották csak be őket az új vezetőségbe.

Mindezekből láthatjuk, hogy jó előkészítés eredményeként születik meg a jó vezetőségválasztás. A fiatalok Hosszúhetényben jól választottak, *az új vezetőségbe beválasztottak középparaszt fiatalokat is.*

A további vezetőségválasztások előkészítési munkájához elengedhetetlenül szükséges az, hogy az eddigi tapasztalatokat felhasználjuk, hogy *elvégezhessük azokat a feladatokat, melyeket Pártunk a dolgozó ifjúság elé állított:* munkánk során el kell érnünk, hogy méltó követői lehessünk a lenini Komszomolnak.

Duga János
DISZ megyei term. felelős.

JANUÁR 4. CSÜTÖRTÖK

ÜGYELETES GYOGYSZERTÁRAK 10/3. sz. („Gránátalma") gyógyszertár Széchenyi-tér 5. Telefon: 29-81. 10/8 sz. („Orangyal") gyógyszertár Kossuth Lajos utca 81. Telefon: 23 94. 10/12 („Istenj Gondviselés") gyógyszertár. Doktor Sándor utca 47 sz. Telefon: 13-53. — **NÉVNAPOK:** Róm. kat.: Izabella. — **IDŐJÁRÁS.** Nyugaton erősen felhős idő, keleten felszakadó felhőzet, köd. A nyugati megyékben eső, északkeleten havaseső, eső. Mérsékelt keleti, délkeleti szél, keleten éjszakai fagy, holnap a hőmérséklet nyugaton öt fok körül, keleten a fagypont közelében. Várható hőmérsékleti értékek: csütörtökön nyugaton reggel 0 és plusz 3, délben 4—7 fok között, keleten reggel 1—4, délben 1 plusz 2 fok között, délen reggel plusz 2, plusz 4, délben 5—8 fok között.

— **FALINAPTÁR korlátolt számban kapható a Dunántúli Napló kiadóhivatalában. Darabja —.50 fillér.**

— **Azerbajdzsánban az elmúlt hónapban 10 millió fát ültettek el.** Az azerbajdzsáni kolhozokban és az erdővédő gazdaságokban megkezdődött az erdőültetés. A városi és falusi dolgozók ugyanakkor mezővédő erdőövezetek ültetése mellett, kerteket ültetnek lakóházaik, a kórházak, a kulturális intézmények és az iskolák körül. November hónapban Szovjet-Azerbajdzsánban 10 millió fát ültettek el, ebből 480 ezer gyümölcsfát.

— **Megváltozik az autobusz és a taxiállomás helye.** Csütörtökön, 4-én 8 órától a Széchenyi tér egyirányú forgalma miatt az ürögi, pécsbányatelepi, meszesi, tettyei és bálicsi járat társasgépkocsijai a Széchenyi-tér keleti részéről (a volt taxiállomás helyéről) indulnak. A taxik a Sztálin-út nyugati járdaszegélyénél várakoznak. Közülük azonban 4—5 a Széchenyi-tér Nádor előtti útszakaszánál tartózkodik majd.

— **Két újítást alkalmaztak a pécsi Gázmű dolgozói.** Az egyik újítás az fürdőkályhák belsőrészének kijavitását könnyíti meg, a másik a gáztűzhelyek bakelit csapjainak fémmel való helyettesítését szolgálja. Az újítások több fürdőkályhát biztosítanak a gázfogyasztóknak, mert eddig megjavíthatatlannak hitt fürdőkályhákat állítanak be a forgalomba, illetőleg a gáztűzhelyek élettartamát hosszabbítják meg.

APOLLO *11-ig*
Verdi világhírű operája
A TRUBADUR
a Római Operaház együttesének közreműködésével
Előadások 5—7—9 órakor.
Vasárnap d. e. 9 és 11 órakor MATINÉ. 1 Ft-os helyárakkal
EL A KEZEKKEL KOREÁTÓL

URÁNIA *11-ig*
Szovjet film a baskir nép szabadságharcáról
A szabadság útján
Előadások: fél 5, fél 7, fél 9.

FÁKLYA *7-éig*
Szovjet film
PUSKIN
Umfi és szovjet hiradó
Előadások: csütörtök, péntek, szombat 6 és fél 8 órakor.
Vasárnap fél 5, 6, fél 8 órakor

Párthírek

A Belvárosi alapszervezet január 4-én fél 7 órakor a Munkás Kultúrházban taggyűlést tart.

A Siklósi külvárosi pártszervezet csütörtökön, 4-én 6 órakor taggyűlést tart. Kérik a tagság teljesszámú megjelenését.

A kertvárosi alapszervezet ma délután fél 7 órakor a kertvárosi iskolában taggyűlést tart. Minden tag megjelenése kötelező.

A Budai I. alapszervezetben csütörtökön este fél 7 órakor taggyűlést tartanak, amelyre a tagok és tagjelöltek teljes számú megjelenését kérik a tárgy fontosságára való tekintettel. Tagkönyvecskéjét mindenki hozza magával.

A Siklósi külvárosi MDP alapszervezet csütörtökön este 6 órakor taggyűlést tart, melyen az összes tagok pontos időben jelenjenek meg.

Tömegszervezetek hírei

SZAKSZERVEZET: A Pécsi Házfelügyelők Szakszervezete értesíti a tagokat, hogy pénteken este 6 órai kezdettel taggyűlést tart a Geisler Éta utcai Nemzeti Bank kultúrtermében.

KISOSZ. Az adóközösségek tagjai adóbevallásukat legkésőbb 5-ig feltétlenül szolgáltassák be a kiadott nyomtatványon.

KIOSZ: A fafűrészelő kartársak figyelmét felhívják, hogy csütörtökön délelőtt 9 órára a titkárságon jelenjenek meg. — A kocsigyártó iparosok (kovács, bognár) szövetkezeti ügyben taggyűlést tartanak.

SZINHÁZ

SZINHÁZI MŰSOR:

4-én, csütörtökön este fél 8 órakor: GEROLSTEINI NAGYHERCEGNŐ — (Puskin bérlet)

5-én, pénteken este fél 8 órakor: GEROLSTEINI NAGYHERCEGNŐ — (Molière bérlet)

6-án, szombaton este fél 8 órakor: GEROLSTEINI NAGYHERCEGNŐ — (Csiky Gergely bérlet.)

— **Elvesztek** 1951 január 2-án d. u. 5 órakor Pécs—Pécsváradra induló vonaton Lutter Jánosné személyi iratai. Kérem a becsületes megtalálót, hogy az iratokban lévő címre küldje el Pécsváradra. x

— **KI TUD** ifj. Michler Ferenc holléttéről. Született 1927 június 4-én Pécsváradon. Utoljára látták 1945 május hó 30-án d. u. 4 órakor Pécsett a Király-utcában. Értesítést kér öccse: Joe Michler-Rajnai 163. Greenwood Ave Toronto Ont Canada. x

Ferenc-aknáról

naponta körülbelül 40 embert a MÁVAUT tehergépkocsija szállít haza. Ezek a bányászok távol laknak és szinte valamennyien Rákosi elvtárs felhívására, a Párt és a minisztertanács közös határozatának megjelenése után mentek a bányába dolgozni. A Párt gondoskodott az utazásukról is. Eddig rendben ment minden, de két nap óta panasz van a gépkocsi sofőrjére, aki kedden fél 4 helyett 6 órakor, szerdán 4 órakor indult el a bányászokkal. A teherautón járó bányászok legtöbbje hajnali 3—4 órakor kel, hogy időben műszakra érjen. A gépkocsi vezetőjének késése miatt azonban nem tudják kellően kipihenni magukat. Több felelősséget várunk a gépkocsi vezetőjétől és azt, hogy a „defektes" késéseket szüntesse meg. Legyen segítségére ebben a MÁVAUT vezetősége is.

A városi béketanács

kéri vezetőségi tagjait, hogy január 5-én, pénteken este 6 órakor a vezetőségi ülésen feltétlen jelenjenek meg.

JÓSLATAINK A VASÁRNAPI TOTO-RA

Tótkomlós—M. Textil: Nehéz megjósolni a győztest, a tótkomlósiak vasárnap 3:0-ra vesztettek, a Textil csak 1:0-ra kapott ki, 2, 1. — Autótaxi—Győri SZMTE: Inkább a győri csapat győzelme valószínű, 2, x. — Székesf. Lok.—Kiskunfélegyháza: Szoros eredmény, fehérvári győzelelmi kilátásokkal, 1, 2. — Miskolci Honvéd—Növényolaj: Biztos a debreceni csapat győzelme, 1, 1. — Pécsbányatelepi Tárna—Siófoki Építők: A mérkőzésen dől el, vajjon bekerülhet-e a bányász csapat. A siófokiak is pályáznak az NB II-re, 1, 2. — Teremkézilabda mérkőzések: Honvéd—Kistext csapata mögött nagyobb tapasztalat áll, 2, 1. — Meteor Tüker—BDSE férfi: Egyenlő erők, 1, 2. — Meteor Közért—Dózsa: A Közért a bajnokságért küzd, 1, 1. — Kelenföldi Textil—Postás női: Sokkal jobb csapat a Postás, 2, 2. — Textiles—Vörös Meteor női: Itt meg a Meteor látszik jobbnak, 2, 1. — X. ker. ÉDOSZ—Gázgyár női. A Gázgyár nyeri a mérkőzést az újonc ÉDOSZ ellen, 2, 2. — — Pótmérkőzések. Férfi kosárlabda Béke Kupa: Bp. Gyárépítők—Előre: Közel két egyforma csapat, az Előre hajszállal jobb, 2, 1. — KASE—Bp. Lokomotív: Győz a KASE, 1, 1. — MÁVAG—BSE: Itt a MÁVAG győzelme várható, 1, 1. — Bp. DISZ FSE—Honvéd: A DISZ az esélyes, 1, 1.

KERÜLETI BAJNOKSÁG

Pécsi II. osztály Keleti csoport:

1. Villányi NSE	12	10	1	1	43:15	21
2. P. Magasépít.	12	10	1	1	23:10	21
3. Ujpet. Défosz	12	9	—	3	20:19	18
4. Pécsv. TSE	12	8	1	3	23:10	17
5. Pb. TSE II	12	7	3	2	30:16	17
6. Zsolnay SE II.	12	7	—	5	18:20	14
7. Hirdi Kendet.	12	5	3	4	15:29	13
8. Hosszuh. TSE	12	6	—	6	10:26	12
9. Erzst. TSE	12	4	2	6	16:25	10
10. M. SZMTE II.	12	5	—	7	8:22	10
11. V. DISZ SE	12	4	1	7	3:17	9
12. Mecsekszab. TSE II.					visszalépett	
13. Vasasi Tárna SE II.					visszalépett	

— **A megyei bíróság** büntetőtanácsa közellátás érdekeit veszélyeztető bűntett elkövetésében mondotta ki bűnösnek Lövész András komlói lakost és ezért nyolchónapi börtönre ítélte.

— **Elveszett** 2-án, lelógó fülű kutya, farkaskeverék. Megtalálóját jutalmazom. Kossuth-u. 1. Varroda, Telefon: 11-24. szám. x

— **Január 3-án** a Vértanuk útja és a Landler u. között elveszett egy balkezes szürke bőrkesztyű. Kérik megtalálóját, hogy az Állami Tűzoltólaktanyában adja át.

— **Aranyérmet és 318 ponttal** 4. helyet ért el országos versenyen fajkanári madaraival Toldi Béla Pécs, Ürögi út 8 alatti kanárimadár tenyésztő.

Megjelent az „Anyag- és Adatszolgáltatás" decemberi száma

A vezércikk „A proletárforradalom lángeszű tudósa és hadvezére" cimmel Sztálin elvtárs munkásságát méltatja. „A békéért folyó harc programja" című cikk a Béke Hívei II. Világkongresszusa határozatainak és az Egyesült Nemzetek Szervezetéhez intézett kiáltványának jelentőségét értékeli. V. Luca cikke: „Tito—Rankovics bandája — az amerikai imperializmus balkáni ügynöksége", a Tito-kliikk aljas, provokációs tevékenységét leplezi le. D. Csesznokov: „A szocialista állam gazdasági szervező tevékenységéről" ír cikket. E. Burdzsalov: „V. I. Lenin Műveinek 31 kötetéről" közöl ismertetőt. Sz. Kováljov: „A kapitalizmus csökevényeinek leküzdése az emberek tudatában" cimmel a szocializmus építésének és az új szocialista embertípus kialakításának egyik legfőbb akadályáról ír. D. Popov írása a pártoktatás további fellendülésének fontos feladatairól, D. Trosin cikkében a tudomány két táboráról ír. Ezenkívül munkásmozgalmi naptárt és még számos időszerű cikket tartalmaz az Anyag- és Adatszolgáltatás legújabb száma.

Letartóztatták a Magasépítési Vállalat négy tolvaj villanyszerelőjét

Az orgazdák ellen is megindult a bűnvádi eljárás

Dolgozó nép vagyonát dézsmáló tolvaj és orgazda bandát tett ártalmatlanná a megyei rendőrkapitányság bűnügyi osztálya. Nemrég a pécsi Magasépítési Vállalat arról tett jelentést a rendőrségnek, hogy nagymennyiségű villanyszereléshez szükséges anyag tűnik el a raktárakból. A feljelentés alapján a rendőrség megindította a nyomozást és a gyanú Nyul László 27 éves, Fülöp János 25 éves, Hert Lajos 32 éves és Kiss Gyula 30 éves villanyszerelőkre irányult, akik

költekező életmódot folytattak.

Ezen a nyomon elindulva a rendőrség a munka után hazatérő Nyul Lászlót, Hert Lajost és Kiss Gyulát igazolásra szólította fel és ekkor megtalálták náluk táskájukba és a zsebeikbe elrejtve a konnektorokat, villanykapcsolókat, rézhuzalokat és más egyéb villanyszereléshez szükséges alkatrészeket. Házkutatás során a tolvajok lakásán, tucatszámra kerültek elő a villanykörték, konnektorok, kapcsolók, rézhuzalok, bergmancsövek, szigetelő tekercsek és más egyéb villamossági cikkek.

A lopott holmik másik részét az orgazdák lakásán találták meg. Szabó Mátyás pécsi villanyszerelőmester nagymennyiségű villamossági cikket vásárolt a tolvajoktól. De találtak lopott anyagot Lovas Antal, Szücs Károly villanyszerelő mesterek, nél, Harsányi Rudolf műszerésznél és Samu István fűtési szerelőnél.

A rendőrség a lopott elektromossági cikkeket lefoglalta és átadta a Magasépítési Vállalatnak, míg

Nyul Lászlót, Fülöp Jánost, Hert Lajost, Kiss Gyulát és Szabó Mátyást őrizetbe vette.

A rendőrségen aztán kiderült, hogy más bűncselekmények is terhelik a tolvajbanda tagjait. Bevallották, hogy az ősz folyamán, amikor ki voltak küldve Kaposvárra, az ottani Magasépítési Vállalathoz, Nyul László indítványára feltörték az egyik raktárt és

onnan nagymennyiségű elektromossági cikket loptak el,

amit orgazdáknál értékesítettek, majd hatalmas mulatozásokat csaptak a lopásból eredő pénzből. Az őrizetbe vetteket a rendőrségi kihallgatás után átkísérték az államügyészségre, ahol a tolvajbanda tagjai ellen többrendbeli lopás, egyrendbeli betöréseslopás bűntettének elkövetése miatt megindult a bűnvádi eljárás.

Minden külön értesítés helyett.

Fájdalmas szívvel tudatjuk ismerőseinkkel, hogy

Hegyi Kálmán

nyug. tanító

életének 75. évében, rövid szenvedés után, elhunyt. Temetése f. hó 5-én, pénteken délelőtt 11 órakor lesz a terehegyi temetőben.

A gyászoló család.

SZÖLLŐOLTVÁNYOKAT! Azonnali rendelésre B. osztályúakat, 50 fillérért kaphat. Kiss Szőlőoltványtelepről, Abaújszántó. (30.110)

ÖSSZECSUKHATÓ vaságy eladó. Cím a kiadóban 2279. szám alatt

30 LITERES zsirosbödön zsírért elcserélhető, fekete női télikabát eladó. Mecsek-u. 10. 30.510

KISEBB, modern családi házat, esetleg hasonló öröklakást vennék. „Belvárosi földszintes" jeligére ajánlatokat a kiadóba. 30.509

TÁSKAIRÓGÉP eladó. Megtekinthető csütörtök reggel 9-től d. u. 5-ig. Cím a kiadóban 30.505. szám alatt.

BÉRELSZÁMOLÓ, anyagkönyvelő, igazolt 10 éves gyakorlattal, jelenleg időszaki vállalatnál dolgozik. Ajánlatokat kér január 15.—február 1. belépéssel. 30.521. számra a kiadóba.

HÁZCSERE. Kettőszobás, gazdálkodásra alkalmas családi házamat elcserélném nagyobb családi házért, ráfizetéssel. Cím a kiadóban 30.519. sz. alatt.

39-91. IFJ. TAMÁS KALMÁN motoros fafűrészelő vállalat telefonszáma. György-utca 6.

TANÁRHÁZASPÁR keres családtagnak középkorú, nyugdíjas özvegyet. Öröklés lehetséges. Cím: Tóth tanár, Kaposvár, Hársfa-utca 6. 30.522

ELADÓ új, komplett, nehéz, modern háló, konyhaberendezés, kombinált-szoba, szelon, fotel, rekamié. Érdeklődni: Citrom-u. 9/1. 30.492

170 kg-os zsírsertés, továbbhizlalásra is, bőrkabát, 45-ös bilgericsizma, 44-es sicipő eladó. Kertváros-u. 47. 30.507

ÖRÖKÜZLETHELYISÉG, egy és két szobás öröklakások, Csibi-kályha, ebédlő eladó. Cím a kiadóban 30.518 szám alatt.

HÁZTARTÁSBAN elhelyezkedne, intelligens, szerény, 51 éves, nyugdíjas nő, magánosnál vagy dolgozó házaspárnál. Esetleg bejárással. Megkereséseket „Megbízható" jeligére a kiadóba kérek. 30.517

BUTOROZOTT szoba, fürdőszoba használattal kiadó. Cím a kiadóban 30.512 szám alatt.

EGY nagyon szép kombinált szekrény eladó. „6 ezerért". Cím a kiadóban 30.508 szám alatt.

DUNANTÚLI NAPLÓ
a Magyar Dolgozók Pártja Baranyamegyei Pártbizottságának lapja.
Felelős szerkesztő: RADÓ ISTVÁN
Felelős kiadó: SZIKRA SÁNDOR
Szerkesztőség és kiadóhivatal: Pécs, Perczel-utca 2. — Telefon: 15-32 és 15-42
Postatakarékpénztári csekkszámlaszám: 313.064
Előfizetési díj: havi 11.— forint

Pécsi Szikra nyomda, Pécs, Munkácsy Mihály-utca 10. sz. Telefon: 20-27
A nyomdáért felel: GARDOSI JÓZSEF.

Elszalasztja szerencséjét?

Vegye meg hát

tippszelvényét!

MOZGALMI KÉPEK

festmények, ajándék-tárgyak, dekorációs anyagok, zászlók, művészfestékek és vásznak stb. kaphatók a

MŰVÉSZETI ALKOTÁSOK VÁLLALAT
most megnyilt új szaküzletében
Cím: PÉCS, KOSSUTH L.-ÚT 5. Tel.: 16-20

VILÁG PROLETÁRJAI EGYESÜLJETEK!

DUNÁNTÚLI NAPLÓ

AZ MDP BARANYAMEGYEI PÁRTBIZOTTSÁGÁNAK LAPJA

VIII. ÉVFOLYAM, 4. SZÁM — ÁRA 50 FILLÉR — SZOMBAT, 1951 JANUÁR 6

A MAI SZÁMBAN:

Megérkeztek a SZÖVOSZ küldöttgyűlésén résztvevő szovjet vendégek (2. o.) — A vasasi Petőfi-akna 100.3 százalékra teljesítette előirányzatát (3. o.) — Korszerű cementgyárat létesítenek Pécsett (3. o.) — A dolgozók helyeslik a cukor és finomliszt igazságos elosztását (3. o.) — Vasárnap ül össze a MESZHART pártszervezetek küldöttértekezlete (5. o.) — Ma teljes heti rádióműsor (4. o.)

A hóhérok nem kerülik el a népek ítélőszékét!

Az egész világot bejárta a hír és mindenütt örömmel fogadták a becsületes emberek, a békeszerető százmilliók: Szöul felszabadult! Ebből az alkalomból közöljük a „Tartós békéért, népi demokráciáért" legutóbbi számából „A hóhérok nem kerülik el a népek ítélőszékét" című cikket.

Az egész haladó emberiség Korea felé fordítja tekintetét. Ott, a városokban és falvakban, hegyekben és völgyekben, a folyók partján és a tengerpartok mentén a szabadságszerető koreai nép immár hat hónapja küzd fegyverrel a kézben szabadságáért és függetlenségéért, az országba arcátlanul betört amerikai hódítók ellen. A koreai népi hadsereg hős katonái, testvéreikkel, a kínai önkéntesekkel vállvetve *védelmezik a békét megsemmisítő csapásokat mérve verik vissza a támadókat.* Az amerikai háborús gyujtogatók — a világuralom újsütetű „várományosai" — alapos leckét kapnak Koreában: megtanulják, hogy *a békét nem lehet büntetlenül megszegni!*

A földkerekség valamennyi becsületes emberének szeretete és rokonszenve a koreai nép oldalán van, amely igazságos, felszabadító harcot viv. *És minden csapás, amelyet a koreai népi hadsereg és a kínai önkéntesek mérnek az idegen rablóhordákra, örömteli visszhangra talál* a jószándékú emberek millióinak szívében, akiknek felháborodott igazságérzete az USA bűnös koreai kalandjának megszüntetését követeli.

Hatalmas felháborodást váltanak ki a népek között azok a példátlan gaztettek, amelyeket MacArthur megvert gyászvitézei követnek el, akik most a koreai nép haragjától és gyűlöletétől kísérve, az ország déli része felé menekülnek. MacArthur megvadult gengszterei emberi mivoltukból kivetkőzve, vadállat módjára garázdálkodnak Koreában. Vereségükért asszonyokon, gyermekeken, aggokon állnak bosszut és dühükben lakóházakat, kórházakat, iskolákat gyujtanak fel, elpusztítják a vetést, lerombolnak mindent, ami csak kezük ügyébe kerül, s ha rajtuk mulna, levegőbe röpítenék az egész koreai félszigetet, 30 milliónyi lakosságával együtt!

Majdanek hóhérai, a hitleristák, akik a második világháborúban azzal tették magukat hírhedtté, hogy mesterien értettek ahhoz, hogyan kell „elpusztított övezeteket" teremteni, MacArthur banditáiban *méltó utódokra* találtak. Egyenes törvényszerűség mutatkozik itt meg: az imperialista hódítók hadserege, amely arra nevelődik, hogy a nap minden órájában gyilkoljon, raboljon, fojtogasson, felrúgjon minden erkölcsi törvényt — kivéve az erőszak és a gyilkolás kultuszát, melyet ezer torokkal bömböl a világba az amerikai rádió és film, az amerikai ujságok és könyvek, s amiről nyiltan beszélnek az USA államférfiai — *az ilyen hadsereg nem is lehet más, mint gyilkosok és rablók hadserege.* Az amerikai hódítók egyedüli célja — leigázni és kifosztani az országot. A MacArthurok vadállatokat nevelnek. Nézzük meg közelebbről milyenek.

Az amerikaiak és liszinmanisták — utóbbiak igyekeznek „túltenni" amerikai „tanácsadóikon" — miután „győztesként" bevonultak Phenjanba, sokezer lakost agyonlőttek és kivégeztek, nem kímélték még az asszonyokat, aggokat és gyermekeket sem. Embereket gyilkoltak le csak azért, mert nem segítették a beavatkozókat, vagy mert a szülők nem voltak hajlandók prédául kiszolgáltatni leányaikat. És Phenjanból távozva azért gyilkoltak a macarthurista gazemberek, hogy „bosszut álljanak" a fronton elszenvedett vereségükért. Szemtanuk elbeszélése szerint különleges robbantó és gyujtogató csapatok, előre kidolgozott terv alapján, végigjárták az egyes lakónegyedeket, házakat és előkészítették elpusztításukat. A város hamarosan láng- és füsttengerben állott. Egymást követték a robbanások. A romboló különítmények végezték itt sötét munkájukat a beavatkozók utóvédjeinek fedezete alatt, melyek csak akkor hagyták el a várost, amikor gaz tervüket már végrehajtották.

Ezek a szadisták odáig mennek gaztetteikben, hogy kezükben a koreai hazafiak levágott fejével fényképeztetik le magukat. Ilyen fényképekkel akarják a gyilkosok megörökíteni „koreai hőstetteiket", hogy azután eldicsekedhessenek véres munkájukkal floridai vagy arizonai barátaik előtt. Melyik anya nem átkozná meg fiát, hameglátná valamelyik ilyen fényképen a hóhér szerepében?

Az United Press hírügynökség tudósítója például az alábbiakat közli és semmi okunk arra, hogy ezt ne higyjük el neki. A tudósító egy szemtanu szavait idézi: „Láttam a Szöul környékén végrehajtott kivégzéseket. A letartóztatottak egy nagy csoportját kettesével egymáshoz kötve állították fel. Volt közöttük két nő és két gyermek, az egyik nyolc, a másik tizenhárom éves. Az őrök egy árokba hajtották a letartóztatottakat, aztán fejbe- és hátbalötték őket. Ilymódon december 16-ig bezárólag, egyetlen hét alatt több, mint 800 embert gyilkoltak le Szöulban."

Nem lehet elborzadás és harag nélkül olvasni az amerikai rablók által megszállva tartott koreai falvak lakosainak elbeszéléseit. Rencson járás Hakmu nevű falujában MacArthur pribékjei szétlocsolták egy 70 éves öreg ember fejét csak *azért, mert nem mondta meg, hová menekült a családja.* A Szoncshon járásban lévő Nanszon faluban 50 békés lakos holttestét találták meg, köztük egy levágott mellű női holttestet is. Az embereket élve ásták be nyakig a földbe, azután az amerikai katonák puskatussal verték agyon őket. Négy amerikai katona erőszakot követett el egy 19 éves lányon és több öregembert agyonvert, mert nem mondták meg, hol vannak a lányaik. Ezer meg ezer ilyen esetet lehetne még felsorolni.

Az elállatiasodott amerikai katonák koreai garázdálkodása olyan méreteket öltött, hogy a hadsereg immár elvadult, tomboló banditák gyülevész hadává alakult át. A New York Times című lap tudósítójának közlése szerint a dolog már odáig fajult, hogy a katonai rendőrség parancsnoka kénytelen volt bezáratni Szöulban minden táncheliységet és az amerikai katonáknak és tiszteknek megtiltotta, hogy este 7 óra után az utcán mutatkozzanak. A tudósító leírja hofitársainak viselkedését Szöulban. Elmondja, hogy a mulatóhelyek éjszakai verekedések színterévé váltak, s hogy e verekedések résztvevői fegyvert használtak; a kereskedők panaszkodnak, hogy az amerikai katonák végikutatják raktáraikat, aztán fizetés nélkül elvisznek mindent, ami csak megtetszik nekik.

Így viselkednek MacArthur alárendeltjei. Ez a magas pozícióba emelt gengszter kiadja a parancsot, hogy *a menekülteket kergessék az aknamezőkre* — és az emberek elpusztulnak. Pusztítja őket az amerikai légierő, amely a bombák ezreit szórja rájuk, hogy *megtisztítsa az utat* a dél felé menekülő amerikai gyalogság számára.

Az amerikai és liszinmanista rablók tömegvérengzései, a koreai hazafiak és a békét lakosság legyilkolása *az egész világközvélemény haragját és felháborodását váltják ki.* Látva, hogy MacArthur és segédei túl messzire mentek Koreában, Washington azt „tanácsolta", hogy csökkentsék a kivégzések számát. És lássuk csak, mit válaszolt e tanácsra Li Szin-Man, a vérszomjas hóhér: „A jövőben nem csoportosan, hanem *egyénenként* fogjuk végrehajtani a kivégzéseket!" Ennél nagyobb cinizmust nehéz elképzelni.

Korea példájából az egész világ népei szemmelláthatóan meggyőződnek róla, hogy miféle „civilizációt" hoznak számukra rablóhadaik szuronyain az amerikai imperialisták. *Szüntessék meg az amerikaiak a szörnyű vérengzést Koreában! Hívják vissza MacArthur garázdálkodó hordáit Koreából és Taivanból, büntessék meg a háborús bűnösöket!* — követelik haraggal a felháborodott népek.

A koreai népet nem félemlítik meg a hódítók kegyetlenkedései. Ellenkezőleg, ezek a gaztettek csak fokozzák a gyűlöletet a koreai harcosok és a kínai önkéntesek szívében, akik szent haragjuk minden erejével sujtanak le az amerikai hódítók fékevesztett bandájára.

Út a leszámolás órája. A macarthurok felelni fognak bűneikért!

A Dunai Vasmű és a Pápai Textilgyár dolgozói is bejelentették Rákosi elvtársnak:

A terv időelőtti teljesítésével, anyagtakarékossággal, selejtcsökkentéssel és az elmaradók elvtársi segítésével készülnek a Pártkongresszusra

A Dunai Vasmű építkezésén dolgozók az alábbi levelet intézték Rákosi Mátyás elvtárshoz:

„Drága Rákosi Elvtárs!

Mi, a Dunai Vasmű dolgozói, ifjúmunkásai, röpgyűléseken megvitattuk a Hofherr-gyári dolgozók kezdeményezését és hazafias kötelességünknek tartjuk, hogy elsők között csatlakozzunk e nagyszerű kezdeményezéshez. Elhatároztuk, hogy még jobb, termelési eredményekkel, a Dunai Vasmű építésének meggyorsításával készülünk Pártunk Kongresszusára.

Tisztában vagyunk azzal, hogy a Dunai Vasmű békénk egyik biztosítéka lesz, ezért minden köbméter föld, minden tégla, minden gyárépület és lakás, amelyet határidő előtt készítünk el, hozzájárul békénk védelméhez.

Pártunk Kongresszusának tisztelete térére vállaljuk:

1. Az első félévi tervünkben szereplő 126 lakást magában foglaló épületcsoportot április 30-a helyett április 15-re befejezzük, a 9 kocka-épületből hatot február 24-ig tető alá hozunk. A 6/1-es háromemeletes épületet június 30-a helyett június 10-re befejezzük, február 24-ig elérjük a másodikemeleti falegyent.

2. A c/4, c/5 háromemeletes épületeket, amelyeket teljes egészében ifjúsági brigádok építenek, május 31-e helyett május 28-ra befejezzük és február 24-én elérjük az elsőemeleti falegyent. A kenyérgyárat február 28-a helyett február 24-re építjük fel. A még hátralévő 9000 fm vasbeton kerítést a terv által kitűzött április 30-a helyett április 24-re befejezzük, február 24-re pedig 4000 fm-t készítünk el.

3. A mélyépítési anyagszállítás terén február 24-ig 400.000 forint megtakarítást, a magasépítés vonalán a jobb anyagszállítás és anyagkezelés megszervezésével ez év folyamán 300.000 forint megtakarítást érünk el.

4. A mélyépítés első negyedévi tervét hat és fél nappal a kitűzött határidő előtt befejezi. Az át- és csatorna építésen kívül egy 2000 köbméter ürméretű vízmedence elkészítését vállaljuk március 31-e helyett március 24-ig.

5. A magasépítésnél a 100 százalékon alul teljesítők számát február 24-ig 38 százalékkal, a mélyépítésnél pedig 25 százalékkal csökkentjük. A sztahánovista mozgalom kiszélesítése érdekében vállaljuk, hogy a Maximenko-módszerű falazással dolgozók számát február 24-ig a jelenlegi 35 százalékról 45 százalékra és ez év végéig 70 százalékra emeljük.

6. A műszaki dolgozók a terv-felbontási munkát úgy szervezik meg, hogy február 24-ig az építkezésen dolgozó brigádok feladataikat legalább egy hétre előbb megkapják.

A Dunai Vasmű minden dolgozója, ifjúmunkása megfogadja Pártunknak, szeretett Rákosi elvtársunknak, hogy a Kongresszus tiszteletére vállalt kötelezettségeket becsülettel teljesíteni fogja.

Dunapentele, 1951 január 5.

MESTER JÁNOS párttitkár,
JANCSÓ BÉLA ÜB-titkár
KISS LÁSZLÓ DISZ-titkár.
KOVÁGÓ ISTVÁN Magasépít. vállalatvezető.
BITERA LÁSZLÓ Mélyépítési vállalatvezető.

*

A Pápai Textilgyár dolgozóinak levele így hangzik:

„Drága Rákosi elvtárs!

Mi, a Pápai Textilgyár dolgozói a mai napon röpgyűlésen megvitattuk a Hofherr-gyári dolgozók kezdeményezését és egyöntetűen elhatároztuk, hogy csatlakozunk e nagyszerű kezdeményezéshez. Tudjuk, hogy Pártunk kongresszusát legméltóbban úgy ünnepelhetjük meg, hogy tervünket minden részletében teljesítjük, fokozottabb harcot folytatunk a termelékenység emeléséért, az anyagtakarékosságért, a selejtcsökkentésért, valamint a lemaradók elvtársi megsegítéséért.

Ennek érdekében vállaljuk:

1. A gépállási időt 1 százalékra leszorítjuk, a fordulatszámot emeljük, a gépszerelések és karbantartási munkálatok idejét olyan mértékben csökkentjük, hogy ezzel február 24-ig terven felül 3.402 külóval több fonalat adunk népgazdaságunknak, a minőség megtartásával, amelyből 30.000 méter pamutszövetet állítunk elő.

2. Az első negyedévben tervezett 92.5 százalékos anyagkihasználáshoz képest 94 százalékot érünk el, ami azt jelenti, hogy február 24-én, a pártkongresszus napján 20 órán keresztül megtakarított anyagból dolgozunk. A rezsiműhely dolgozói az anyagraktárakból vasanyagot nem vételeznek ki, félhavi szükségletüket a gyártelepen található öcskavasból fedezik.

3. A minőség megjavítása érdekében az I. és II. osztályú áruk arányát 91 százalékról 92 százalékra emeljük és IV. osztályú árut egyáltalán nem fogunk gyártani. Ezzel az 1950. év utolsó negyedéhez viszonyítva 50.000 forinttal emeljük a gyártott áruk értékét.

4. A munkamódszerátadás fokozásával az első negyedévben a fonódában több, mint egyharmaddal, a szövődében pedig 40 százalékkal csökkentjük a 100 százalékon alul teljesítők számát.

A kongresszus tiszteletére tett vállalásunkkal akarjuk szolgálni ötéves tervünk második évének határidő előtti teljesítését. Ígéretet teszünk Pártunknak, Rákosi elvtársnak, hogy vállalt kötelezettségeinket becsülettel teljesítjük.

Pápa, 1951 január 4.

A Pápai Textilgyár dolgozói nevében:

Kaufmann Gyuláné párttitkár	**Gál Margit ÜB-titkár**
Diamant Andor igazgató	**Zenák Ferenc DISZ-titkár.**

A mezőgazdasági dolgozók széleskörű versenymozgalmat szerveznek a minisztertanácsi határozat túlteljesítésére

Megkezdődött az országos állattenyésztési értekezlet

A földművelésügyi minisztérium és a DÉFOSZ kétnapos értekezletet tartott az állattenyésztés és takarmánytermelés fejlesztéséről szóló minisztertanácsi határozat végrehajtásának megtárgyalására. Résztvettek az értekezleten az állami gazdaságok és tszcs-k vezetői, a mezőgazdasági főiskolák sok tanára és hallgatója, a DÉFOSZ funkcionárusai és a szakigazgatás képviselői.

Az értekezlet egyhangú lelkesedéssel díszelnökké választotta Rákosi Mátyás elvtársat, a Magyar Dolgozók Pártja főtitkárát.

Az értekezletet megnyitva, Markovics János hangsúlyozta, hogy *a minisztertanácsi határozatban megjelölt feladatokat, nemcsak teljesíteni, de túlteljesíteni is lehet.*

Utána Halász József, a DÉFOSZ kultúrnevelési osztályának vezetője tartott beszámolót.

Dolgozó parasztságunk, mezőgazdasági dolgozóink napról-napra nagyobb mértékben érzik az ipari munkásság segítségét, a Párt támogatását — mondotta.

Beszéde további során figyelmeztetett: A feladatok nagyok, a minisztertanács határozatának végrehajtása igen komoly politikai és szervezőmunkát igényel. A feladatokat Halász József a következőkben jelölte meg: *Kíméletlen harc az osztályellenséggel szemben. Meg kell szervezni a széleskörű versenymozgalmat az állattenyésztés és takarmánygabonatermesztés terén.* Meg kell valósítani, hogy már ebben az évben többszázezer holdon másodtermesztés folyjék.

Az Agrártudományi Egyetem hallgatói nevében Moralovics Lajos elmondotta, hogy *a hallgatók az élenjáró szovjet munkamódszerek elsajátításával felkészülnek arra, hogy hozzá tudjanak járulni a terv túlteljesítéséhez.*

Nagy József, a mosonmagyaróvári Dózsa termelőcsoport tagja azt hangsúlyozta, hogy *milyen fontos a takarmányozás szempontjából a másodnövények termesztése.*

Holczer Mihály, a balmazujvárosi Lenin termelőszövetkezet kanásza, aki jó munkájáért a Magyar Munkaérdemrend ezüst fokozatával tüntették ki, *ismertette, milyen módszerekkel érte el azt az eredményt, hogy 1950-ben 21 anyakocától 102 malacot nevelt fel.*

Dr. Baintner Károly egyetemi nyilvános rendes tanár bejelentette, hogy az Agrártudományi Egyetem állattenyésztési szakának tanárai *a dolgozók állattenyésztési oktatásának megjavításával kívánnak hozzájárulni a minisztertanács határozatának végrehajtásához.*

Angliában és Franciaországban erősödik a tiltakozás a brüsszeli határozatok ellen

A Pravda tudósítója arról számol be, hogy Angliában *egyre erősödik a tiltakozó mozgalom a kormány nemzetáruló politikája ellen.*

Az angol reakció egész propagandagépezete mozgásba jött, hogy megbénítsa az angol nép cselekvési akaratát. Millós példányszámban a legaljasabb rágalmakat terjesztik a Szovjetunióról, a népi demokratikus országokról és mindenkiről, aki a békéért folyó harc szent zászlaja alá áll.

A napokban jelentették be Angliában, hogy *kétszázezer tartalékost kiképzésre hívnak be.* Mire való mindez — teszi fel a kérdést a Daily Worker. — *A valóságban a behívás nem Nagybritannia védelmi előkészületeit, hanem az agresszív háború előkészületeit szolgálja az angol és amerikai monopolisták érdekében.*

A nyugatnémet fasiszta hadsereg újjászületésének és az új háborúnak veszélye *mélységesen nyugtalanítja Anglia egyszerű embereit.* Az angol társadalom egyre szélesebb rétegei tiltakoznak Nyugat-Németország újrafelfegyverzésének politikája ellen — állapítja meg a Pravda tudósítója.

A párisi és páriskörnyéki munkások állás-fog alása Eisenhower Párisba érkezése ellen

Egyre több párisi és páriskörnyéki gyár csatlakozik Eisenhower Párisba érkezése ellen irányuló tiltakozó mozgalomhoz — jelenti a Ce Soir.

Tovább erősödik a tiltakozó mozgalom Nyugat-Németország felfegyverzése ellen is. Számos párisi és peremvárosi gyár munkásai kivétel nélkül aláírták a tiltakozást. Egyik nagy lyoni gépgyár dolgozói is Nyugat-Németország felfegyverzése ellen szavaztak és *a tiltakozást a gyár német nemzetiségű dolgozói is aláírták.*

Nievre megye béketanácsa január 7-én tiltakozó napot tart az újrafelfegyverzés ellen. Clamecy városában a tiltakozást összekapcsolják a város nagy fiának, Romain Rolland-nak emlékére tartandó ünnepéllyel.

*

Az izraeli haladó nők szervezete nevében jeruzsálemi nőküldöttség kereste fel az izraeli parlamentet és követelte, hogy *a parlament tiltakozzék a nyugatnémetországi hadsereg feltámasztásáról,* Nyugat-Németország újrafegyverzéséről szóló brüsszeli határozat ellen.

Jeruzsálemben az egyetemi hallgatók gyűlésén határozatot hoztak, amelyben tiltakoznak a brüsszeli határozatok ellen és támogatják a Béke Hívei II. Világkongresszusán a béke védelmében hozott határozatokat.

A jugoszláv nép passzív ellenállását helyenkint már nyílt fegyveres ellenállás váltja fel

N. Nyikitovics a Szovjetunióban élő jugoszlávok hetilapjában, a Szlaveljanban megállapítja, hogy Titoék féktelen terrorja a jugoszláv hazafiak egyre szervezettebb ellenállását váltja ki. A passzív ellenállást helyenkint már a nyilt fegyveres ellenállás váltja fel. A nép ellenállását, mint a német megszállás alatt, most is a munkásosztály legjobb fiai vezetik.

Egyre szaporodnak a sztrájkok is. A munkások tömegesen hagyják el a vállalatokat, bányákat. A „Tisza" szövőüzemben 1500 helyett csak 300—500 munkás dolgozik. *A vasúti munkások is teljes erővel harcolnak Tito—Rankovics fasiszta bandája ellen.* Rongálják a mozdonyokat és vasúti kocsikat, holtvágányra irányítják az exportvonatokat, aláaknáznak és felrobbantanak hidakat, alagutakat. Ezzel akadályozzák a stratégiai nyersanyag szállítását. A vagónok oldalán gyakran lehet ilyen feliratot látni: *„Ne rakjátok ki! Ez a szállítmány a háborús uszítóknak megy!"*

Fokozta harcát a gyilkos Tito-banda ellen a jugoszláv parasztság is. A Borba című fasiszta szennylap kénytelen volt beismerni, hogy *a Vajdaságban sok dolgozó paraszt egy szem gabonát sem adott be.* A kegyetlen rekvirálások egyre erősebb ellenállást váltanak ki. Szerbia, Bosznia és Hercegovina, valamint Horvátország egyes kerületeiben már fegyveres összetűzések is voltak. Az imperialista sajtó is kénytelen már megemlékezni a jugoszláviai „zavargásokról". A New York Herald Tribune megírja, hogy *a plitvicei tavak környékén a parasztok fellázadtak és a hegyek közé menekülve folytatják a harcot Titoék ellen.*

Megérkeztek a SZÖVOSZ küldöttgyűlésén résztvevő szovjet vendégek

Pénteken délben megérkeztek Budapestre a Szovjetunió szövetkezeti mozgalmának képviselői. D. Sz. *Timofejev,* M. I. *Gerelovszkája* és G. A. *Bokov,* akik résztvesznek a szövetkezetek országos szövetsége II. országos küldöttgyűlésén.

A szovjet vendégek fogadására a ferihegyi repülőtéren megjelentek *Dögei* Imre, a SZÖVOSZ elnöke, *Dégen* Imre főtitkár és *Ragó* Antal, a belkereskedelmi minisztérium szövetkezeti főosztályának a vezetője.

A szovjet küldötteket a SZÖVOSZ nevében *Dögei* Imre üdvözölte, majd a szovjet küldöttség nevében *Timofejev* válaszolt az üdvözlésre.

A szövetkezetek országos szövetségének II. országos küldöttközgyűléséről a rádió hangképeket közvetít január 7-én, vasárnap este 19.00—19.30-ig a Kossuth-rádión. *Felhívják a földmüvesszövetkezetek figyelmét, hogy szervezzék meg ebből az alkalomból a csoportos hallgatást.*

Az élüzemi verseny állása a bányászatban

Bányáink között folyik a nemes versengés a megtisztelő élüzem címért. A verseny jelenlegi állása: Nagyüzemi szénbányászat: 1. Tatabányai Szénbányák, sikvölgyi-akna. Közép- és kisüzemi szénbányászat: 1. Ózdi Szénbányák putnoki üzeme.

Túlteljesítette 1950. évi tervét a posta

A posta 1950-ben 134 százalékra teljesítette beruházási tervét. Két egyenként százkilowattos adó épült Dióson, 4—4000 állomással bővült a Teréz, József és Krisztina központ és új távbeszélő központot kapott Szolnok, Szeged, Debrecen és Kecskemét. A tervbevett 340 helyett 562 községben szereltek fel telefont. — 1949-hez viszonyítva 1950-ben 15 százalékkal több levelet és csomagot kézbesítettek. 28,7 százalékkal több a távbeszélő előfizető és 12,4 százalékkal magasabb a rádióelőfizetők száma, mint 1949-ben volt.

Tanácskoznak a háborús gyujtogatók

Mint az AFP jelenti, Eisenhower tábornok, az „atlanti hadsereg" főparancsnoka csütörtökön megbeszélést folytatott Acheson külügyminiszterrel. Bonni jelentés szerint Montgomery tábornagy, a nyugati Unió főparancsnoka csütörtökön megbeszélést folytatott Adenauer nyugatnémet kancellárral. Csütörtökön este Montgomery felkereste Mac Cloy amerikai főbiztost.

Dániában a fegyverkezés következtében az áremelkedés kétszeresen felülmulja a munkabér emelkedését

A dán kormánykörök fegyverkezési politikájuk költségeit a dolgozó tömegekkel igyekeznek megfizettetni.

Az a körülmény, hogy Dánia csatlakozott a támadó északatlanti egyezményhez, *a fegyverkezési kiadások óriási méretű növekedését okozta.* A többszáz millió koronát kitevő jelentős kiadásoknak fedezésére az utolsó időben sok, új adót léptettek életbe, amelyek következtében *a tömegfogyasztási cikkek ára 10—60 százalékkal emelkedett. A drágulás jelenleg is tart.*

A kiskereskedelmi árak szüntelen emelkedése kétszeresen felülmulja a munkabér emelkedését és súlyos teherként nehezedik a dolgozók vállaira. A kormánynak ez a politikája a dolgozók felháborodását és növekvő nyugtalanságát idézi elő. A közelmultban 18 koppenhágai szakszervezet képviselője Eriksen miniszterelnöknek emlékiratot nyujtott át, amelyben *a szakszervezetek tiltakoztak a dán nép életszínvonalának csökkentése ellen.* Az emlékirat hangsúlyozta, hogy az új adók bevezetése és a tömegfogyasztási cikkek drágulása következtében a munkások helyzete katasztrófálissá vált s ezért *a munkások a munkanélküliség felszámolása érdekében hatékony intézkedések bevezetését követelik.*

A munkásság hatékony árellenőrzést vagy a drágasági pótlék növelését követeli.

A Volga-doni hajózható csatornánál már másfélmillió négyzetméter lakóház és középület épült fel

A Volga—Doni hajózható csatorna építése és a rosztovi és sztálingrádi terület földjeinek öntözése a sztálini természetátalakító terv egyik legfontosabb láncszeme.

Zsuravljov, a Volgodonsztroj helyettes vezetője az Izvesztijában beszámolt az új, hatalmas építkezésekről.

A Volgodonsztroj az építkezési munkáknál a legmodernebb nagyteljesítményű gépeket alkalmazza. A földmunkákat hernyótalpas száraz kotrógépekkel, lapátos kotrógépekkel 10 köbméteres tartállyal rendelkező talajgyalukkal és olyan szívó-kotrógépekkel végzik, amelyek óránként 300—500 köbméter földet termelnek ki. A beton elkészítését a betonüzemek végzik

400—1200 liter befogadóképességű betonkeverőkkel.

A Volgodonsztroj már befejezte az előkészítő munkát. Már felépültek: három javítóüzem, 11 nagy gépműhely, 7 automatizált betonüzem, a kőtörő üzemek, ezenfelül másfélmillió négyzetméter lakóház és középület. A kőtörő üzemek évenként 1,600.000 köbméter zúzott kavicsot termelnek ki.

Pakisztán részvétele nélkül kezdődött meg a brit „nemzetközösségi" országok értekezlete

A brit „nemzetközösségi országok" miniszterelnökeinek londoni értekezlete csütörtökön a bizalmatlanság nyomasztó légkörében kezdődött meg. Az értekezleten Nagybritannia, Kanada, Ausztrália, Uj-Zéland, India, Ceylon, Dél-Afrika és Dél-Rhodézia miniszterelnökei vesznek részt. *Pakisztán miniszterelnöke, Liaquat Ali Kán nem jelent meg az értekezleten.* Ezzel kapcsolatban a Reuter tudósítója megjegyzi: *„A történelem folyamán most fordult elő első izben, hogy a brit birodalom új dominiumainak egyike nem jelent meg az értekezleten."*

Az értekezletre a „nemzetközösségi" országok között mutatkozó ellentétek és nézeteltérések vetik rá árnyékukat. A tárgysorozat, a Reuter jelentése szerint, elsősorban a katonai felkészülés kérdéseit, a Kínával kapcsolatos problémákat, a koreai helyzetet, *a Szovjetunióval tartandó négyhatalmi tárgyalások és a japán békeszerződés kérdését öleli fel.*

A koreai néphadsereg egységei az egész arcvonalon a 38. szélességi foktól 20-30 kilométerre nyomultak előre

Számos várost és több fontos helységet szabadítottak fel

A Koreai Népi Demokratikus Köztársaság népi hadseregének főparancsnoksága jelenti január 4-én, hogy a népi hadsereg egységei és a kínai önkéntesek valamennyi frontszakaszon folytatták támadásukat.

A népi hadsereg egységei a 38. szélességi fok egész vonalán megtörték az ellenség védelmét és dél felé nyomulnak előre. A január 3-i helyzet szerint a népi hadsereg egységei az egész arcvonalon a 38. szélességi foktól húsz-harminc kilométerre nyomultak előre.

A népi hadseregnek a nyugati frontszakaszon harcoló egységei, folytatva támadásukat, felszabadították Jonjan (Enjan), Csandan (Jotan) és Munszan (Bunszan) helységeket és a környékbeli falvakat.

A népi hadseregnek a fő frontszakaszon támadó egységei felszabadították Donducsen és Jicsionbu (Gisszeifu) városokat Szöultól északnyugatra, valamint több más helységet.

A Csunckson (Sziunszen) térségében támadó egységek felszabadították Kaphen (Kahei), Csuncshontól (Sziunszen) délkeletre fekvő fontos helységeket. A felszabadított területeken újból megkezdik tevékenységüket a népi hatalom szervei.

Az amerikai és liszinmanista bandák 500.000 polgárt öltek meg

Az Uj Kína hírügynökség koreai tudósítója beszámol az északkoreai polgári lakosság tömeges pusztításáról, az amerikai és liszinmanista katonák kegyetlenkedéseiről, amelyeket Észak-Korea ideiglenes megszállása alatt követtek el.

Mintegy 500.0000 azoknak a békés koreai lakosoknak a száma, akiket az amerikai megszállók és liszinmanista segítőtársaik megöltek vagy agyonkínoztak.

A Pravda a koreai néphadsereg harcosai és a kínai önkéntesek fegyverbarátságáról

Kornyilov és Csurilnov, a Pravda tudósítói a koreai néphadsereg harcosai és a kínai önkéntesek fegyverbarátságáról számolnak be. *Hangsúlyozzák, hogy a kínai és koreai nép barátsága hosszú multra tekint vissza.*

Majd rámutat arra, hogy napjainkban a kínai nép ismét testvéri segítőkezet nyujt a koreai népnek. Nincs Kínának egyetlen egy városa és faluja sem, ahol *a lakosság ne fejezte volna ki együttérzését a koreai nép harcával, melyet szabadságáért és függetlenségéért viv.*

A tudósítók megállapítják, hogy az amerikai hódítók rémuralma alól felszabadított koreai városok és falvak lakosai *mindenütt kitörő örömmel fogadják a kínai önkénteseket.* Az utak mentén, ahol a kínai önkéntesek elvonulnak, a lakosság asztalokat állít fel meleg ételel. *A parasztok élelmiszereket és gyógyszereket küldenek a kínai önkénteseknek.*

Hat éve, hogy megalakult a vietnami néphadsereg, amely az ország területének kilenctized részéről elűzte az imperialistákat

1950. decemberében mult hat éve, hogy megalakult a vietnami néphadsereg. Azok a ragyogó győzelmek, amelyeket ez a hadsereg az utóbbi hónapok folyamán a francia imperialisták és az amerikai beavatkozók ellen aratott, *ékesszólóan bizonyítják Ho Si-Minh elnök és Vo Ngujen Ziap főparancsnok vezetésének kiválóságát.*

A vietnami néphadsereg magva az az első fegyveres csoport volt, amely 1944 december 22-én Észak-Vietnam határterületén alakult, hogy szembeszálljon a japán megszálló erőkkel. Ho Si-Minh elnök a csoport megszervezésekor mondotta: „Ti vagytok a megalakítandó néphadsereg első egysége. Bár ez az egység még kicsi, a mozgalom ki fog terjedni az egész országra!" *A vietnami néphadsereg azóta az ország területének kilenctized részéről elűzte az imperialistákat.*

A vietnami néphadsereg a harcok tüzében növekedett és szakadatlanul erősödik azokban a győzelmekben, amelyeket a francia imperialisták és az amerikai beavatkozók ellen arat. A vietnami néphadsereg részese a béke és demokrácia egyre erősödő táborának, amelynek élén a Szovjetunió áll.

Félórás általános sztrájk volt Rómában a százszázalékos lakbéremelés ellen

Róma valamennyi üzemének és intézményének dolgozói csütörtökön reggel félórára megszakították a munkát, *tiltakozásul a január 1-én életbeléptetett közel százszázalékos lakbéremelés ellen.* A városi közlekedés is megszakadt. Az általános sztrájkot Róma tartomány szakszervezeti tanácsának döntése alapján határozták el és a római munkakamara vezetése alatt bonyolították le. A sztrájkhoz sok kiskereskedő és kisiparos is csatlakozott.

A 18 éves férfiak és nők bejelentése

A 18 éves férfiak és nők szokásos évi bejelentését a belügyminiszter rendelete szerint — az utóbbi évek gyakorlatától eltérően — nem március hónapban, hanem január hó 1- és 31. napja között kell teljesíteni. 1951 január 1—31. napja között tehát be kell jelenteni mindazokat a magyar állampolgár férfiakat és nőket, akik 1951. évben töltik be 18. életévüket (1933. évben születtek) tekintet nélkül arra, hogy ezideig külön bejelentőlapon be voltak-e jelentve.

A bejelentéseket a férfiak és nők állandó lakásának bejelentésére szolgáló 1., illetőleg 2. számú bejelentőlapon kell teljesíteni. A bejelentés pontos teljesítésének elmulasztása büntetést von maga után. A bejelentéskor visszakapott igazolószelvény az állandó lakás bejelentését igazolja és ezt a lakásból való elköltözés alkalmával a kijelentőlaphoz kell csatolni.

CSAK EGY MONDAT

Csehszlovákia mult évi széntermelése 46 millió tonna volt, csaknem két és félmillió tonnával több mint 1949-ben.

*

Van Rechteren-Limburg grófot, Hollandia eddigi egyiptomi követét Franco-spanyolországi követté nevezték ki.

*

Az Abház Autonom Szovjet Szocialista Köztársaság ocsamcsirei kerületében a milliomos kolhozok száma már eléri a huszonhármat.

*

December 30-án egyezményt írtak alá Prágában Csehszlovákia és a Német Demokratikus Köztársaság között a kedvezményezett vasuti átmenő forgalomról.

*

Harminc amerikai olajmonopolium mult évi profitja több, mint másfélmilliárd dollár, 18,3 százalékkal több, mint 1949-ben.

*

A nyomda- és papíripari dolgozók 60 százaléka vesz részt az egyéni versenyben, a brigádok száma pedig 948-ra emelkedett.

A görög kormány betiltotta az egyetlen demokratikus ujságot, a Demokratikoszt. A lap szerkesztőségét rendőrosztag támadta meg, amely elkobozta a szerkesztőség archivumát.

*

Az USA újonnan választott — nyolcvankettedik — kongresszusa január 3-án megkezdte munkáját. A képviselőház ismét Rayburnt, a szélsőségesen reakciós „demokratát" választotta meg elnökévé.

Tovább emelkedik aknáink termelése

A vasasi Petőfi-akna 100·3 százalékra teljesítette előirányzatát

A MESZHART-aknák termelése a hónap első napjaiban hullámvölgybe került. Csütörtökön még valamennyi akna csak 80 százalék körül teljesítette napi tervelőirányzatát. Ebből a hullámvölgyből azonban ugrásszerű emelkedés tapasztalható a legújabb jelentések szerint. A csütörtöki napon már az összes akna elkerülte a 90 százalékot. Ez az eredmény még tovább emelkedett.

A vasasi Petőfi-akna bányászai büszkén jelentették, hogy aknájuk elérte a százszázalékot, sőt már túl is teljesítette napi tervét, mert jelenleg 100.3 százalékon áll az akna teljesítményével.

Egy nap leforgása alatt 3.1 százalékot ugrott a Szabolcs-kerület termelése is. A legfrisebb jelentés arról számol be, hogy a szabolcsi bányászok továbbra is meg akarják tartani jó hírnevüket. Ennek érdekében napról-napra fokozzák munkalendületüket. A kerület termelésének állása elérte a 93.6 százalékot. Szépen emelkedik Pécs VI. kerület termelése is. A pécsbányatelepi bányászok sem akarnak az utolsó helyen végezni ebben a versenyben. Ezért vállalták a sztahánovisták és élmunkások, hogy a legrövidebb időn belül felszámolják üzemükben a 100 százalékon aluli teljesítményeket.

Pécsbányán a sztahánovisták és élmunkás vájárok munkahelyről-munkahelyre járnak és ott, a helyszínen adják át tapasztalataikat azoknak a vájároknak, akik eddig nem tudták teljesíteni tervelőirányzatukat.

A tapasztalatcsere-átadásnak máris vannak eredményei, mert a hónap első napjaihoz viszonyítva több, mint 10 százalékkal emelkedett az akna termelése. Igy jelenleg 91.8 százaléknál tartanak.

A mázai bányászok is elég rosszul álltak a hónap első napjaiban. Még a 14-es csapat is csak 85.67 százalékra teljesítette előirányzatát az első két napon. Pedig a legszebb fejtésben dolgozik ez a csapat. Látva ezt a visszaesést, Sipos István élmunkás vájár elhatározta, hogy egy-két műszakon ő is oda megy dolgozni, hogy **átadja a termelés terén szerzett tapasztalatait az ott dolgozó vájároknak.**

Sipos István munkamódszer-átadása sikerrel végződött, mert a negyedik műszakon már 105.7 százalékra emelkedett a csapat teljesítménye.

A második tervév sikere érdekében a mázai bányászok ötletnap megrendezését javasolták, hogy ott is mondjanak javaslatokat, észszerűsítéseket, melyek bevezetésével még könnyebbé és olcsóbbá tehetnék a szén kitermelését.

Négy üzem összevonásával korszerű, nagyteljesítményű ecetgyárat létesítenek Pécsett

A megyei tanács ipari osztálya javaslatára az Ecetipari Központ vezetője, a pécsi Ecetipari Vállalat vezetője az ipari osztály kiküldötte és a tervosztály megbízottja megvizsgálták a Daróczi-féle régi ecetgyárat.

A vizsgálat eredményeként elhatározták, hogy a Daróczi-telepen (Rákóczi-u. 25.) összevonják a két pécsi, a siklósi és a mohácsi ecetgyárat. A megszűnő üzemek gépeit, felszerelését és nyersanyagkészletét természetesen az új vállalat kapja meg. A csekély beruházás, melyet az Ecetipari Központ vállalt magára, lehetővé teszi, hogy *az összevont üzemek összkapacitásának kétszeresét termelje az üzem, s ezzel végleg megszüntesse Baranya és Pécs nyári és őszi ecetgondjait.*

A FŰSZERT a termelendő ecet tárolására máris nagyobbmennyiségű kádat kapott és a közeljövőben a leszerelendő üzemekből is kap kádakat.

Az új vállalat két hónapon belül meg is kezdi működését, az átalakítási munkák azonnal megindulnak, ahogy az Autójavító Vállalat elszállítja a volt Daróczi-féle telepről az ott felhalmozott hatalmas mennyiségű ócskavasat, illetőleg a szabad ég alatt tartott, még megjavítható állapotban levő gépeket.

A kulákok késleltetik a szerződéskötést és szabotálják a begyüjtést

Túlnos baranyai dolgozó paraszt kötött már eddig államunkkal termelési szerződést, hogy ezáltal biztosítsa magának a magasabb jövedelmet, a többtermeléssel járó prémiumot és azt, hogy árúját biztosan értékesíthesse. Baranyában azonban nemcsak a dolgozó parasztság ismeri a szerződéskötés előnyeit, tisztában vannak azzal a kulákok is és minden erejükkel azon igyekeznek, hogy megakadályozzák a termelési szerződések kötését, lebeszélték a dolgozó parasztokat erről.

Felháborító aknamunkát végez — különösen ezen a téren — Hol János nagyárpádi kulák, aki széltében-hosszában azt kürtöli, hogy „nem érdemes termelési szerződést kötni". A helyi pártszervezet időben észrevette ezt és *a dolgozó parasztsággal karöltve leleplezték a kulákot és kiderítették, hogy azért terjesztett hazug híreket a termelési szerződéskötésekről, mert azt gondolta, ha a dolgozó parasztok nem kötnek szerződést, többet köthet a kulák és így itt is nagyobb hasznot vághatott volna zsebre.* Hol János kulák megfeledkezett arról, hogy a kormányrendelet szerint *kulákok nem köthetnek már szerződést államunkkal és azt is kilelejtette számításából, hogy a helyi pártszervezet és a dolgozó parasztok nem fogják tétlenül nézni aknamunkáját és az első alkalommal lecsapnak rá, nem engedik, hogy sokáig folytassa kártevését.*

Többezer kiló kukoricát rejtegettek, de a dolgozó parasztság leleplezi őket

Nem felejtkezik el a kulák elleni fokozottabb harcról a hosszúhetényi pártszervezet és dolgozó parasztsága sem. Éberen figyelik a kulákok minden tettét, nem követnek-e el újabb gaztetteket dolgozó népünk ellen. *Ugy sikerült nekik leleplezni legutóbb Kiss Radó János kulákot, aki disznóólja padlásán 10 mázsa szemestengerit rejtett el a kötelező beszolgáltatás elől.* Az egész község dolgozó parasztságát felháborította az eset, *valamennyien utálattal fordulnak el a kulákoktól, akik mindenre képesek, hogy akadályozzák építő munkánkat.*

Még a hosszúhetényinél is felháborítóbb az az eset, amely Pereked községben történt meg a napokban. *Fogas Mihály kulák,* akikről tudja az egész környék, hogy összeférhetetlen, izgága és uzsorás — *3.000 kiló kukoricát rejtett el és nem tett eleget beszolgáltatási kötelezettségének. Leleplezése itt is a pártszervzet és a községbeli dolgozók éberségének köszönhető.* Fogas Mihály kulák esküdt ellensége a dolgozóknak, *háborúra spekulál: Semmivel sem különbek nála Horváth Vendel szatinai és Vida Imre bakócai kulákok.* Nem átallották ők sem eldugni terményeiket, megkárosítani vele az egész magyar dolgozó népet. A mellett, hogy terményeiket eldugták, egyáltalán nem tettek eleget beszolgáltatási kötelezettségüknek, *és állandóan arról beszélnek, hogy háború lesz.* Ezzel akarnak háborús hisztériát kelteni a dolgozók között, ezzel akarják elvenni kedvüket a munkától. Nem sikerül nekik, mert a pártszervezet népnevelői és aktivistái mindkét helyen jól dolgoznak és azonnal leleplezik hazug híreszteléseiket.

Dolgozó parasztjaink kövessék a begyüjtés élenjáróit

Baranya megyében az utóbbi néhány napban egyes községek előreugrottak a takarmánygabona begyüjtésben. *A sásdi járásban példát mutatnak a járás dolgozó parasztságának a kisbodolyaiak, akik takarmánygabona beadásukat eddig 198 százalékra teljesítették.* Burgonyában 177 százalékkal haladták túl az előirányzatot, szabad burgonyában pedig 1875 százalékkal.

A siklósi járásban Bisse község jár most az élen. A község dolgozó parasztsága az elmúlt gazdasági évben kenyérgabona begyüjtését 152, takarmánygabonáét 104, szénáét pedig 105 százalékra teljesítették, és ezért dicséretet érdemelnek. Olyan lelkesedéssel vigyék tovább a begyüjtés munkáját, mint ahogy eddig tették, mutassanak továbbra is példát!

Komló eddigi eredménye kiemelkedik a komlói járás eredményei közül. Komló dolgozó parasztsága a takarmánygabona begyüjtését 150 százalékra teljesítette, kukoricából, szabad burgonyából és szénából pedig szintén

jóval túlteljesítette előirányzatát.

Hasonló eredményt ért el a sellyei járásban Zaláta. Ebben a községben a kenyérgabona 130, a takarmánygabona 130, szabad kukorica 190, kötelező burgonya 150, szabad 390, a széna begyüjtését pedig 103 százalékban teljesítették. Ezek az eredmények dicséretre méltóak, azonban *nem szabad figyelmen kívül hagyni azt, hogy a kötelező kukorica beszolgáltatásban nagy lemaradás mutatkozik a községben.* A pártszervezetek és a tömegszervezetek népnevelőinek itt az a feladata, hogy fokozzák a felvilágosító munkát és meggyőzzék a dolgozó parasztságot a kukoricabegyüjtés gyors elvégzésének jelentőségéről.

A jól teljesítő községek mellett szép számmal vannak megyénkben olyanok, mint a siklósi járásban Kóros is, melynek dolgozó parasztsága semmiféle gabonabeadásból nem teljesítette tervét. Ezen a szégyenletes állapoton hamarosan változtatni kell, de nemcsak Kóroson, hanem Versenden is, mert ott ugyanez a helyzet áll fenn. Ugyancsak *messze elmaradt a jól teljesítő községek mögött Pécsdevecser.* Ezekben a községekben sokkal fokozottabban kell végezni a felvilágosító munkát, hogy gyors ütemben behozhassák lemaradásukat.

A községek jó és rossz eredménye mögött megtaláljuk a pártszervezetek jó, vagy hanyag munkáját és a dolgozó parasztok egyéni teljesítményét is. Kíméletlenül, keményen fel kell lépni mindenütt a begyüjtést szabotáló kulákok ellen. *A kulákok megyeszerte nemcsak szabotálják a begyüjtést, hanem uszítanak is népi demokratikus államrendünk ellen, rágalmazzák eddigi eredményeinket és akadályozni igyekeznek terveink megvalósítását. Ilyen munkát végez Haraszti József hegyszentmártoni 31 holdas kulák is, aki szénabegyüjtési kötelezettségét még egyetlen százalékban sem teljesítette,* pedig tudvalévő, hogy bőségesen termett belőle. Az ilyen elemekkel szemben a legszigorúbban járjanak el, bélyegezzék meg őket a falu dolgozó parasztjai, mert ezek személyes ellenségeik, nem a békét, a békés termelést és építést akarják, hanem azon spekulálnak, hogy segíthetnék elő egy újabb pusztító háború kitörését, hogy dönthetnék újból nyomorba a dolgozókat.

A baranyai földművesszövetkezeteket a legjobb dolgozó parasztok képviselik a SZÖVOSZ II. országos küldöttgyűlésén

Vasárnap tartja a Szövetkezetek Országos Szövetsége II. országos küldöttgyűlését Budapesten. Megyénk földművesszövetkezetei a megtartott közgyűléseken megválasztották megyei küldötteiket. A megyei választmány pedig megválasztotta az országos gyűlés képviselőit.

A SZÖVOSZ II. országos küldöttgyűlése igen nagy jelentőségű. A küldöttgyűlés megtárgyalja az I. országos küldöttértekezlet óta elért eredményeket, a még meglévő hiányosságokat, és határozatot hoz a szövetkezetek előtt álló feladatok megvalósításáról.

A küldöttgyűlés döntő feladata lesz a szövetkezetek gazdasági megszilárdítása, jövedelmező gazdálkodásuk kialakítása és a tervfegyelem megszilárdítása, továbbá igen fontos feladat még a szilárd vezetés megvalósítása és a vezetőszervek közelebbvitele a faluhoz. *Ennek érdekében a jelenlegi megyei központokat önálló megyei szövetségekké szervezik át.* Negyedik és legdöntőbb feladata lesz a földművesszövetkezeteknek *előmozdítani a falu szocialista átszervezését.* Tevékenyen résztvenni a termelőszövetkezetek fejlesztésében.

Megyénkben a földművesszövetkezetekben tömörült dolgozó parasztság a legutóbbi leltározásokon is megmutatta, hogy magáénak érzi a szövetkezetet. Alapos és jó munkát végeztek országos küldötteink, a legjobb dolgozók, akik kivették részüket a szövetkezet fejlesztéséből, akik példamutatóan teljesítették begyüjtési kötelezettségüket, és akiktől elvárhatjuk, hogy *a szövetkezeti mozgalom érdekében még több és még eredményesebb munkát végezzenek.*

Huszonegy küldött képviseli a baranyai földművesszövetkezetekbe tömörült dolgozó parasztságot a II. országos küldöttgyűlésen. Németh István országgyűlési képviselő, a szigetvári Kossuth termelőcsoport tagja, a SZÖVOSZ központi vezetőségének, a szigetvári földművesszövetkezet vezetőségének, a JB-nek tagja, szegényparaszt családból származik, mindenkor a szegényparasztság felemelkedéséért küzdött, eddigi munkája során jó eredményeket ért el. Káli Péterné geresdi középparaszt felesége, begyüjtési kötelezettségének 250 százalékban eleget tett, most már termelőcsoport-tag. Ujházi Pál nagydobszai parasztfiatal is ott van küldötteink között, de ott van Schaff Róbert is Magyarszékről, aki begyüjtési kötelezettségét 978 százalékban teljesítette. Farkas István mágocsi termelőcsoporttag, a helyi DISZ-vezetőség tagja, lelkes fiatal agitátor, eddigi munkájával már bebizonyította, hogy érdemes a bizalomra. Hajek Ferenc pécsváradi középparaszt 1000 forint békekölcsönt jegyzett, termelési szerződést kötött napraforgóra, cukorrépára és olajlenre.

Csetényi János cuni vagyontalan dolgozó paraszt a földművesszövetkezet munkájából alaposan kivette részét, Hencs Györgyné birjáni parasztasszony 2.200 öl területre kötött termelési szerződést, begyüjtési kötelezettségét 300 százalékra teljesítette. Novics Pál mohácssziget dolgozó paraszt régi tagja a szövetkezet vezetőségének, minden esetben kiveszi részét a felvilágosító munkából. Mészáros Istvánné zalatai parasztasszony begyüjtési kötelezettségét 150 százalékban teljesítette, jó felvilágosító munkával 20 mázsa kukoricát gyüjtött be a dolgozó parasztoktól. Sokac Márk pogányi délszláv dolgozó paraszt 300 százalékra teljesítette begyüjtési kötelezettségét. De így van a többi küldött is mind, *élenjáró dolgozók, akik mindenkor igyekeztek jó munkát végezni a köz érdekében.* Valamennyien méltóképpen fogják képviselni dolgozó parasztársaikat az országos értekezleten.

Három új festő kiállítása a Városi Múzeumban

A pécsi festők, mint a Művészeti Dolgozók Szakszervezete Képzőművész Csoportjának tagjai, 71. kiállításukat rendezik vasárnap. A kiállításon három, eddig még ismeretlen festő mutatkozik be a pécsi közönségnek.

Haraszti Pál Vajszlón, 1913-ban született, elvégezte az Iparművészeti Főiskolát és ma Szigetváron rajztanár. Első gyüjteményes kiállítása ez, melyen mint az Ormánság népi életének, tájainak festője jelentkezik.

Virányi Endre Aradról került a főiskolára, ahol Csók, Rudnay, Szőnyi tanítványa volt, majd a mohácsi művésztelepre került. Jelenleg Villányban pedagógus. A Duna életét, baranyai tájakat bemutató festményeket hozott nagyméretű vásznain, első nagyobbarányú kiállításán.

Zágon Gyula Kaposszekcsőn, 1904-ben született, Rippl-Rónai tanítványa. A Főiskolát annakidején anyagi helyzete miatt nem tudta befejezni. A szigetvári és a dunai életet ábrázoló képeivel szerepel a kiállításon. Mint szobrász, Lenin, Sztálin és Rákosi domborművekkel jelentkezik első kiállításán. 1944 óta mint Obrazcov iskolájának követője, főleg bábszínházzal foglalkozik és ezirányban működik közre a pécsi Képzőművészeti Tanfolyamon.

Mindhárom festő az egészséges természetlátás, a valóságábrázolás lelkes munkása. Kiállításukkal hozzájárulnak a pécsi festők elsőrangú programjához, a szocialista realizmus kialakításához. Pécs és Baranya képzőművészeti életébe friss vért, új színeket hoznak.

A kiállítás vasárnap délelőtt 11 órakor nyílik meg a Városi Múzeum kiállító helyiségében.

A levelek tömegei bizonyítják, hogy a dolgozók helyeslik a cukor és finomliszt igazságos elosztását

Ujabb levelek érkeztek szerkesztőségünkbe, amelyek arról számolnak be, hogy dolgozóink milyen lelkesen fogadták a minisztertanácsnak a cukor és liszt igazságos elosztásáról hozott rendeletét.

— Örömmel olvastam az ujságból, hogy a minisztertanács újabb intézkedéssel biztosította a dolgozók cukorral és finomliszttel való ellátását. Én és a többi munkatársnőm *nagy örömmel fogadtuk, hogy egésznapi munkánk után nem kell többé sorbaállnunk.* Megkapjuk a jegyet, amit bármikor kiválthatunk, nem okoz gondot ezután a cukor, a liszt vásárlása. Ezzel az újabb rendelettel egy újabb csapást mértünk az ellenségre, a háborús uszítókra. Nekünk, dolgozó asszonyoknak legfontosabb a béke, mi azon leszünk, hogy a munkánkkal a békét erősítsük. — Irja levelében *Varga* Gyuláné, a Mezőgazdasági Szerárugyár dolgozója.

Az elismerés hangját tükrözi vissza Csorba Györgyné népnevelő levele is, a Mezőgazdasági Szerárugyárból, aki a többek között ezt írja: *„Az igazságos elosztással visszavertük az ellenség támadását, akik mindenhol szeretnének elégedetlenséget kelteni.* Pártunk és Rákosi elvtárs gondoskodott róla, hogy megkapjuk a cukor és lisztszükségletünket.

Kritzl Mária ifjúmunkás a Kesztyűgyárból így ír: — „Üzemünkben minden dolgozó nő, köztük én magam is helyesnek tartom, hogy jegyre lesz a cukor és a liszt. Ezzel a rendelettel megakadályozzuk azt is, hogy a kulákok és a spekulánsok felvásárolják az élelmiszereket."

A városi tanácstól érkezett levelében Gál Lászlóné kifejezésre juttatja a munkatársai örömét is.

— Mi, a városi tanács dolgozói, örömmel fogadtuk a minisztertanács rendeletét a cukor és a finomliszt igazságos elosztásáról. Lehetővé válik ezután, hogy mi is könnyen hozzájuthatunk a számunkra olyan fontos élelmicikkekhez. Mi, akik a szocializmus építésében férjeinkkel együtt résztveszünk, gyakran éreztük a beszerzés nehézségeit.

A pécsi városi tanács ipari és kereskedelmi osztálya takarékossági értekezletre hívta össze a felügyelete alá tartozó vállalatokat

Pénteken délután a városi tanács felügyelete alá tartozó 17 vállalat —, köztük a most átvett 4 kiskereskedelmi vállalat és a fodrászipari állami vállalat is — *értekezletet tartott.* Az értekezlet tárgya a minisztertanács takarékossági rendelete volt, mellyel már az összejövetel előtt is foglalkoztak az üzemek és vállalatok. Kiértékelték a munkásokkal a lehetőségeket, körleveleket, ismertetőket bocsátottak ki.

A tanácsházban megtartott értekezlet eredményeként két bizottság alakult a városi tanács ipari, illetőleg kereskedelmi osztályán belül. *Ezek a bizottságok segítik majd a vállalatokat a takarékossági rendelet végrehajtásában* és a dolgozók széles rétegének bevonásával takarékossági javaslatokat terjesztenek az illetékes osztályok elé.

Dunántúli Napló Rádióműsora

1951 január 8-tól január 14-ig

Hétfő

KOSSUTH-RÁDIÓ

11.30: Szolgaság. Veres Péter regénye folytatásokban.
12.15: Az Államvédelmi Hatóság Őrszemélyzet Zenekara játszik.
13.00: Operettrészletek. Hanglemezek.
13.30: Hangos Ujság.
14.10: Úttörő-híradó.
14.25: A Könnyű Muzsa-együttes játszik, Rostási Erzsébet és Cseh Béla énekel.
15.30: Prokofjev: II. hegedűszonáta.
15.55: Keringők, polkák. Hanglemezek.
16.20: Iskolások rádiója.
17.10: Diákélet. Az ifjúsági rádió műsora.
17.40: Dalolj velünk!
18.00: A Néphadsereg híradója.
18.50: Állami vállalatok hírei.
19.00: Hangos Ujság.
19.30: Csajkovszkij: Dumka — orosz tánc. Hanglemez.
20.25: Szovjet énekesek.
20.50: Krasznodoni hősök. Részletek Fagyejev: Ifjú Gárda c. regényéből.
22.25: Magyar művek — magyar művészek.
23.20: Tánczene. Hanglemezek.

PETŐFI-RÁDIÓ

9.20: Iskolások rádiója.
10.10: Radics Béla Jenő és zenekara játszik.
11.00 Óvodások műsora. Mese egy téli napról.
11.20: Chopin: E-dur scherzo. Hanglemez.
15.00: A házi-együttes játszik, Baráti Éva zongorázik.
15.40: Ezerkétszáz hold. Baróti Géza elbeszélése.
16.10: Lieberner János gordonkázik, Sebők György zongorázik.
16.30: Somló Sándor Melódia-együttes játszik, Dobay Livia énekel.
17.10: A Bolsevik Párt útja. A Párttörténet III. fejezetéből. Az 1905-ös forradalom lefolyása és veresége, bukásának okai és tanulságai. Szántó Dezső előadása.
17.30: A Falurádió negyedórája.
17.45: Szép esti muzsika. A Rádió kamarazenekara játszik, Éber Pálma énekel.
18.10: A Természettudományi Társulat előadássorozata. Hogyan keletkeztek az olajtelepek.
18.40: Zenés részletek a Mágnás Miska c. filmből.
19.10: Baráti népek dalai. Bálint Kálmán zenekara román dalokat játszik, Groh Julia énekel.
19.40: Egy falu — egy nóta.
20.00: A Rádió tánczenekara játszik, Kazal László énekel.
21.30: Magyar népdalok.
22.00: Szív küldi szívnek szívesen.
22.20: A Lengyel Rádió szórakoztató műsora a magyar rádió hallgatóinak.

Kedd

KOSSUTH-RÁDIÓ

11.30: A Budapesti Vonósharmas játszik.
12.15: Bolgár énekkarok.
13.00: Operettrészletek.
13.30: Hangos Ujság.
14.10: Cseh és szlovák könnyű zene. Bor Kálmán zenekara játszik.
15.30: Koltai Vali énekel.
15.55: Keringők. Hanglemezek.
16.20: Iskolások rádiója.
17.10: A Rádió népi zenekara játszik.
17.45: Termelési híradó.
18.00: Építőipari félóra.
18.30: Hanglemezek.
19.00: Hangos Ujság.
19.30: Hanglemezek.
20.15: Színházi közvetítés: Macbeth. Shakespeare tragédiája három felvonásban.
23.15: A Tátrai-vonósnégyes játszik.

PETŐFI-RÁDIÓ

9.20: Iskolások rádiója.
10.10: Mikó Magda énekel. Tokaji András gordonkázik.
10.40: Magyar dalok. Toki Horváth Gyula zenekara játszik, Máthé Jolán és Melis György énekel.
11.00: Részletek Fagyejev, a Varsói Békekongresszuson elmondott beszédéből.
15.00: Könnyű zenekari muzsika. Hanglemezek.
15.40: Varjas Anna zongorázik.
16.15: Keringők. Hanglemezek.
16.30: Szovjet művészek hangversenye.
17.15: Miről ír az Élet és Tudomány
17.30: Tánczene. Hanglemezek.
17.45: Dolgozóknak zenéről. A zongora.
18.15: Filmdalok. Hanglemezek.
18.40: Hanglemezek.
19.00: Szovjet operettrészletek.
19.40: Egy falu — egy nóta.
20.45: Mi történik a világgazdaságban? Előadás.
21.30: A Rádió énekkara énekel. Hanglemezek.
22.00 Tánczene. Hanglemezek.
22.35: Szív küldi szívnek szívesen.

Szerda

KOSSUTH-RÁDIÓ

11.30: Szolgaság. Veres Péter regénye folytatásokban.
12.15: A Rendőr Központi Fuvószenekar játszik.
13.00: Tánczene.
13.30: Hangos Ujság.
14.10: Uttörő híradó.
14.25: Neogrády Magda zongorázik.
14.45: A Muzsika-együttes játszik, Marjay Erzsébet énekel.
15.30: Ifjúsági énekkarok.
15.55: Női szemmel... A rádió asszonyrovata.
16.20: Iskolások rádiója. 1. Tanuljunk énekszóra oroszul. Ljubimüj górat. Bogoszlovszkij zenéje. 2. Sportról fiataloknak. Beszélgetés a Dózsa kölyökcsapatának játékosaival és edzőjével.
17.00: Hajdu Péter zenekara játszik.
18.00: Drága föld... Az Ifjúsági Rádió műsora a dolgozó fiataloknak.
18.30: Bach: Pastorale. Orgonán előadja Karl Richter.
19.00: Hangos Ujság.
19.30: Szórakoztató román zene. — Hanglemezek.
20.20: Tíz perc sport.
20.30: A rádió népi zenekara játszik. Szabó István és Tóth Ibolya énekel.
21.00: A magyar rádió műsora a Richter Gyógyszergyár dolgozóinak. A Rádiózenekar játszik.
22.25: Tánczene. Hanglemezek.
23.00: Szórakoztató zene. Hanglemezek.
23.30: Závodszky Zoltán Schumann—Heine: Dichterliebe — dalciklusát adja elő.

PETŐFI-RÁDIÓ

9.20: Iskolások rádiója.
10.10: Szovjet zene. Hanglemezek.
10.45: Óvodások műsora.
11.20: Scassola: Vidéken. Hanglemez.
15.00: Könnyű dallamok. A házi-együttes játszik, Reményi Sándor énekel.
15.40: A földkerekség egyhatodán. — Szovjet híradó.
15.55: Dvorzsák: I. szimfónia. Hanglemez.
16.40: Filipenko: II. vonósnégyes. — Partizánhősök legendája.
17.20: Könnyű zene. Hanglemezek.
17.30: A Falurádió negyedórája.
17.45: A rádió esti iskolája.
18.15: Fischer: Az Alpoktól délre — szvit, Hanglemez.
18.40: Elméleti tanácsadás. A jó norma szerepe a termelésben. Előadás.
18.55: Szórakoztató zene a Moszkvai Rádió műsorából.
19.40: Egy falu — egy nóta. A rádió ajándékműsora a termelésben élen járó dolgozóknak.
20.00: Ők és mi. Részlet Malcev regényéből.
20.25: Hogyan működik egyensúlyozó szervünk. Szentágothai János előadása.
20.45: Szórakoztató zene. Hanglemezek.
21.30: A Rádió tánczenekara játszik, Vámosi János énekel.
22.00: A fiatal Verdi. Hangjáték.

Csütörtök

KOSSUTH-RÁDIÓ

11.30: Tragédia. Móricz Zsigmond elbeszélése.
11.50: Brahms: Allegro. Hanglemez.
12.15: A béke és munka dalai. Hanglemezek.
12.45: Szórakoztató zenekari muzsika. Hanglemezek.
13.30: Hangos Ujság.
14.10: A Rádió Gyermekujság műsora. Szerkeszti Ács Kató.
14.45: Szomszédaink — barátaink. — Igy formáljuk a jövőt.
15.30: Borodin: Középázsia pusztáin. Hanglemez.
15.40: Hanglemezek.
16.05: Iskolások rádiója. A talpasok vezére. Esze Tamás. Elbeszélés.
16.25: Alapfokú politikai iskola. — Üzemi. A béketábor harca a Szovjetunió vezetésével az imperialista háborús gyujtogatók ellen. II. rész.
17.10: A Néphadsereg híradója.
17.30: Bartók: Táncszvit. Hanglemez.
17.50: Termelési híradó.
18.05: Fel, ifjúmunkás. Az ifjúsági rádió műsora az ifjúmunkásoknak.
19.00: Hangos Ujság.
19.30: Skvor: Részletek a Dalol a föld c. filmből. Hanglemezek.
20.20: Tíz perc sport.
20.30: A magyar rádió műsora a Betonútépítő Vállalat dolgozóinak. — Látogatás Dunajevszkijnél. I. rész. Filmzene.
21.30: Színes muzsika. Hanglemezek.
22.25: Magyar művészek muzsikálnak.
23.00: Tánczene. Hanglemezek.
23.30: Részletek Offenbach operettjéből. Közreműködik Gyurkovics Mária, Sándor Judit, Szabó Miklós, Galsay Ervin és a Studió Zenekar.

PETŐFI-RÁDIÓ

9.20: Iskolások rádiója. 1. Orosz nyelvlecke a gimnázium I. osztályának anyaga alapján. 2. A hős. Sipos István elbeszélése.
10.10: Göndör Márta hegedül, Sohár Vilma zongorázik.
10.50: Tánczene. Hanglemezek.
11.00: Részletek Ehrenburg, a Varsói Békekongresszuson elmondott beszédéből.
15.00: Zenekari hangverseny. Hanglemezek.
15.40: Fiatalok zenei ujságja. Szerkeszti Kadosa Pál.
16.10: Vladimir Horovitz zongorázik. Hanglemezek.
16.50: Kína harcos írói. Goda Gábor előadása.
17.20: A Kínai Népköztársaság című könyvet ismerteti Farkas Sándor.
17.35: Az Úttörőszínház zenekara játszik, Iván Margit és Gál Gábor énekel.
18.40: Szív küldi szívnek szívesen.
19.00: Harc a békéért. Az amerikai imperialisták aknamunkája az ENSZ-ben. Gönczöl György előadása.
Hanglemezek.
19.15: Táncdalok és virágénekek. — Hanglemezek.
19.30: Tánczene. Hanglemezek.
20.00: Közvetítés a Magyar Állami Operaházból. Puccini két kisoperája. I. A köpeny. Opera egy felvonásban.
21.30: II. Gianni Schicchi. Vígjáték egy felvonásban.
22.30: Szórakoztató zene. Hanglemezek.

Péntek

KOSSUTH-RÁDIÓ

11.30: Szolgaság. Veres Péter regénye folytatásokban.
12.15: A Román Népköztársaság Belügyminisztériumának Művészegyüttese játszik.
13.00: Keringők. Hanglemezek.
13.30: Hangos Ujság.
14.10: Uttörő-híradó.
14.25: A háziegyüttes játszik, Illyés Ilona és Kövecsecs Béla énekel.
15.30: Keresztessy Hódi és Ujfalussy Mándi Margit kettősöket énekel.
15.55: Beethoven: VIII. szinfónia. Hanglemez.
16.20: Iskolások rádiója. Műsor a zenei szakkörök részére: Bach. Orosz nyelvlecke az uttörők orosz szakköreinek.
17.10: Dolgozóknak zenéről. Liszt Ferenc.
17.40: A Természettudományi Társulat előadássorozata. Az emberiség faji egysége.
18.00: Alapfokú politikai iskola. Területi és falusi. A béketábor harca a Szovjetunió vezetésével az imperialista háborús gyujtogatók ellen. II. rész.
19.00: Hangos Ujság.
19.30: Szórakoztató bolgár muzsika. Hanglemez.
20.20: Tíz perc sport.
20.30: A Rádió tánczenekara játszik, Váradi Magda énekel.
21.00: A Rádiózenekar jászik.
22.25: Szórakoztató muzsika. Hanglemezek.
23.20: Szép melódiák. Közreműködik: Gyurkovics Mária, Farkas Ilonka, Szabó Miklós, Nagypál László, a Forrai-kórus és a Magyar Operettzenekar.

PETŐFI-RÁDIÓ

9.20: Iskolások rádiója.
10.10: Kórusok. Daloló szomszédaink.
10.40: Scheller Erzsébet zongorázik.
11.00: Óvodások műsora.
11.20: Ponchielli: Órák tánca a Gioconda c. operából. Hanglemez.
15.00: A Rádió népi zenekara játszik Lakatos Sándor vezetésével. Reményi Sándor énekel.
15.40: A Studiózenekar játszik, Kután Ilona és Lőrincz Dezső énekel.
16.40: Tánczene. Hanglemezek.
17.00: Szív küldi szívnek szivesen.
17.30: A Falurádió negyedórája.
17.45: Operarészletek. Hanglemezek.
18.00: Gárdisták előre! Az ifjúsági rádió műsora a DISZ-szervezeteknek.
18.40: A Népi Alkotás Házának műsora. A MTH 30-as sz. Postaműszerész Ipari Tanulóiskola énekkara énekel.
19.00: Tarka muzsika. Az Állami Operettszínház zenekara játszik. Közreműködik: Németh Marika, Fehér Pál és Szűcs István.
19.35: Egy falu — egy nóta. A Rádió ajándékműsora a termelésben élenjáró dolgozóknak.
20.00: Híven a hazához — híven a néphez. Történetek a szabadságért harcoló Vietnámról.
20.30: Aktuális kérdések.
20.45: Hanglemezek.
21.30: Offenbach és Johann Strauss operettjeiből. Darvas Ibolya, Sándor Judit és Szabó Miklós énekel, a Studió-zenekar játszik.
22.00: Sándor Judit énekel.
22.15: A Magyar Rádió szórakoztató műsora a Lengyel Rádió hallgatóinak. A Rádió népi zenekara játszik.

Szombat

KOSSUTH-RÁDIÓ

11.30: Szovjet óvodások dalai.
12.15: A Rádió népi zenekara játszik, Pintér Anna és Bardócz Dénes énekel.
13.00: Színes szovjet zongoramuzsika.
13.30: Hangos Ujság.
14.10: Hogyan védekezhetünk a betegség ellen. Előadás.
14.30: Mister Spagg és társai... Előadják üzemi színjátszók.
15.00: A Román Rádió műsorából. Paul Jelescu: Szvit zongorára és klarinétra.
15.30: Magyar népdalok. Hanglemezek.
15.55: Weiner: III. divertimeno. Hanglemez.
16.10: Szovjet napok — szovjet emberek.
16.20: A vörös nyakkendő. Az úttörők irodalmi folyóirata.
17.10: A Moszkvai Rádió zenekara játszik.
17.50: Termelési híradó.
18.05: Falurádió. Szövetkezeti Híradó.
19.00: Hangos Ujság.
19.30: Paganini: Boszkorkánytánc. Hanglemez.
20.20: Tíz perc sport.
20.30: A Magyar Rádió műsora a Textilfestőgyár dolgozóinak. POL-KA. Politikai kabaré.
22.25: Tánc éjfélig... A Rádió tánczenekara és Toki Horváth Gyula zenekara játszik.

PETŐFI-RÁDIÓ

9.45: Görög gyermekek műsora.
10.10: A Budapesti Zongoraharmas játszik.
10.50: Laurisinné Magyar Ilona énekel.
15.00: Filmdalok. Hanglemezek.
15.30: Az irodalmi szerkesztőség üzeni...
15.50: Chabrier: Lengyel ünnep. Hanglemez.
16.00: Korszerűség — a formalizmus támasza.
16.40: Szív küldi szívnek szívesen.
17.10: Tanuljunk énekszóra oroszul! Moszkovszkij valisz.
17.30: A Tinódi népi együttes műsora.
18.05: Szórakoztató zene a Moszkvai Rádió műsorából.
18.40: Szórakoztató zenekari művek. Hanglemezek
19.00: Banda Ede gordonkázik.
19.20: Közvetítés a Nemzeti Színházból: Ljubov Jarovája. K. A. Trenyov színműve 4 felvonásban, 9 képben.
21.30: A színházi közvetítés folytatása.

Vasárnap

KOSSUTH-RÁDIÓ

7.00: Zenés vasárnap reggel.
7.55: Színházak és mozik műsora.
8.30: Szív küldi szívnek szívesen.
9.00: Könnyű út a komoly zenéhez. Keszi Imre fejtörő előadása.
10.00: Egy falu — egy nóta. A Rádió ajándékműsora a termelésben élenjáró dolgozóknak.
10.45: Külügyi negyedóra.
11.00: Becsület és dicsőség. Örkény István regénye folytatásokban.
11.25: A Rádiózenekar játszik.
13.00: Zenés posta. A Rádió válaszol a hallgatók leveleire.
13.30: Hangos Ujság.
14.10: Fekete csillagok. Ambrózi Ágoston és Fényes Szabolcs kisoperettje.
14.50: Tarka muzsika. Hanglemezek.
15.30: Magyar népdalok. Cser Gusztáv feldolgozása. Közreműködik a Rádió kamarazenekara, a Földényi kórus, Cser Timea és Melis György.
16.05: Zempléni Kornél zongorázik. Kodály művek.
16.30: Beethoven: Egmont nyitány — Hanglemez.
16.40: Könnyű muzsika. Hanglemezek.
17.00: A Tartós békéért, népi demokráciáért c. lap ismertetése.
17.15: Állami vállalatok hírei.
17.20: Tánczene. Hanglemezek.
17.40: Kincses Kalendárium. A Rádió vidám zenés órája.
19.00: A béke legyőzi a háborút! — Hanglemezek.
20.20: Kőművesek. Karinthy Ferenc regényének rádióváltozata.
21.20: Hangképek a vasárnap sportjáról.
21.55: Toto-hírek.
22.15: A Rádió tánczenekara játszik, Lukácsi Margit és Vámosi János énekel.
23.15: Mozart-est. Hanglemezek.

PETŐFI-RÁDIÓ

8.00: Hanglemezek.
8.30: Falurádió.
9.00. Református vallásos félóra a studióból.
9.30: A Rádiózenekar játszik, vezényel Koródy András.
10.15: Az új Kína asszonya. — Tian Dzjan elbeszélő költeménye és Kui Cji-E elbeszélése.
10.50: Hanglemezek.
11.00: Miska bácsi lemezesládája.
11.30: A márciusi ifjúság harca a klerikális reakció ellen. Fekete Sándor előadása.
12.00: Déli muzsika. Indulók és táncok. A Pénzügyőr Zenekar játszik. vezényel: Józsa Sándor.
13.00: A Fővárosi Zenekar játszik, vezényel Mario Rossi. Közreműködik Schneider Hédi zongorán.
14.00: Tabányi Mihály zenekara játszik. 1. Vass: Jó friss víz, 2. Tabányi: Keringő, 3. Vértes: Pillangó, 4. Víg: Pitypalatty, 5. Hajdu: Két sirály — dal a felhők felett c. operettből, 6. Sas: Csodaszép itt Pesten, 7. Szenkár: Zúg a szél, 8. Kikli Ünnep a falun, 9. Forsberg: Van egy kis harmónikám.
14.30: Szimfónikus zene. Hanglemezek.
14.50: Szórakoztató zene. — Hanglemezek.
15.00. Kérdezz—felelek! Tudományos fejtörő negyedóra.
15.20: Rösler Endre énekel, zongorán kíséri Hajdu István.
15.45: André Szegovia gitározik. — Hanglemezek.
16.00: A Rádió Gyermekszínházának műsora. Timur és csapata Rádióra átdolgozta Leszkay András.
16.40: Szív küldi szívnek szívesen.
17.00: Nagy realisták: Nyekraszov. — Összeállította Baleczky Emil. A verseket fordította Képes Géza. — Közreműködik: Gáborjáni Klára, Sennyei Vera, Apáthi Imre, Kárpáti Zoltán. Rendező: Török Tamás.
17.40: Tánczene. Hanglemezek.
18.00. Hanglemezek.
18.40: Zúg a folyó... Dokumentdráma Paul Robeson életéből. Irta: Szász Péter, zenéjét összeállította és részben szerezte Tamássy Zdenkó. Rendezte: Várkonyi Zoltán. — Közreműködik a Rádiózenekar, vezényel: Lehel György.
20.10: Ivanov — Ratkeviss: Szonáta.
20.30: Szovjet szórakoztató muzsika.
21.30: Operarészletek. — Hanglemezek.
22.00: Ifj. Magyari Imre és zenekara játszik.
22.45: Szórakoztató zene. — Hanglemezek.

ÁLLANDÓ MŰSORSZÁMOK:

KOSSUTH-RÁDIÓ (558 m.)

5.00: Hanglemezek.
5.20: Lapszemle.
5.30: Falurádió.
6.05: Hanglemezek
6.20: Hanglemezek.
6.45: Hirek.
7.20: Hanglemezek.
7.40: Hanglemezek.
7.55: Műsorismertetés.
8.00 Lapszemle.
8.30: Műsorzárás.
12.00 Déli harangszó. Hirek.
14.00: Hirek.
15.15: Hirek szerbül.
15.55: Műsorismertetés
16.00: Rádióiskola.
17.00: Hirek.
18.40: Hirek németül
19.40: Hirek szerbül.
20.00 Hirek. Hangos ujság. Sport.
22.00: Hirek. Sporthirek.
24.00: Hirek.
0.10: Műsorzárás.

PETŐFI-RÁDIÓ (223 m.)

5.30: MHK negyedóra.
5.45: Hanglemezek.
6.05: Termelési lapszemle.
6.45: „Jó reggelt gyerekek!"
8.30: Hanglemezek.
10.00: Hirek.
10.10: Hanglemezek.
11.30: Műsorzárás.
18.30: Hirek szerbül.
21.40: Hirek franciául.
23.00: Hirek szerbül.
23.45: Hirek szlovénül.
24.00: Műsorzárás.

Moszkva magyarnyelvű adásai

A moszkvai rádió a következő adásokat sugározza magyar nyelven budapesti időszámítás szerint: 13.00 órától 13.15 óráig a 25.08 méteres hullámhosszon. 13.15 órától 14.15 óráig csak vasárnap a 16.61 és 25.5 m., 17.00 órától 17.15 óráig a 25.0, 19.58, 25.5 és 30.96 m, 19.00 órától 19.30 óráig a 25.08, 31.48 320.9 1068 és 25.5 m., 20.30 órától 21.00 óráig a 25.5, 320.9 és 31.48 méteres hullámhosszon.

A multban nyolc pengő „karácsonyi segélyt" — most 944 forint hűségjutalmat kapott Bánusz Antal komlói vájár kiváló munkájáért

A komlói Kossuth-akna felolvasó termét zsúfolásig megtöltötte a délutános harmad. A felolvasást, a munkabeosztás kezdetét várják a bányászok. A bányamester egymás után gyorsan olvassa a neveket, írja a műszakokat. Azok a bányászok, akiknek műszakját már leírták, gyors lépésekkel igyekeznek az aknához, hogy minél előbb leszállhassanak, minél előbb meg tudják kezdeni a harcot a lemaradás ellen, amely jelenleg aknájuk tervelőirányzatának teljesítésében mutatkozik.

Bánusz Antal — szólítja az egyes csapatban dolgozó egyik legjobb vájár nevét, miközben egy pillanatra megáll, mert nem jelentkezik.

— Csak egész nyugodtan írja be a műszakját, — szól oda a bányamesternek Bánusz Antal csapatvezetője — *mert az, egy világért sem hagyja el a műszakot. Most is itt van, lehet, hogy a műhelyben van valami dolga és odament.*

A bányamester sem kételkedik a csapatvezető szavaiban. Ő is ismeri jól Bánusz Antalt. Tudja, hogy a felszabadulás óta nem volt egyetlen egy igazolatlan mulasztása. Az is tudomására jutott, hogy *944 forintot kapott hűségjutalom címén.* Teljesítményéből is ismeri, mert *Bánusz Antal a mult év folyamán átlagosan 170 százalékra teljesítette előirányzatát.*

A jutalom még nagyobb eredményekre ösztönzi

Nem is csalódott sem a csapatvezető, sem a bányamester, mert Bánusz Antal a csákányát volt élesíteni a műhelyben. Nagyon kényes a szerszámjára.

Alacsony, zömök ember. Mindenki nagyon szereti az aknán, mert nem szeret sokat beszélni, inkább cselekszik. Nem veri a mellét, hogy ő Kossuth-akna legjobb vájárai közé tartozik. Pedig erre joggal büszke lehetne. Mint jó kommunista népnevelő inkább most is cselekszik. Neveli a többi dolgozókat arra, hogy mivel tartoznak a szerető gondoskodásért Pártunknak, Rákosi elvtársnak. Bánusz elvtárs jelenlegi teljesítménye 150 százalék körül mozog.

Amint szavaiból kiderült, Bánusz elvtársat nem is annyira a pénz serkenti a nagyobb teljesítmények eléréséért, hanem az igazságos elosztás.

— *Mikor felvettem a hűségjutalmat, elgondolkoztam — mondja. — Néztem azt az örömet, amely az arcokon felcsillant, amikor sorban vették fel a ropogós százasokat. Én is örültem. Csak az mérgelődött és szidta magát, fogadkozott, hogy többet nem mulaszt, aki jogosan nem részesült ebben az akcióban.*

Amikor az üzemvezető 1200, és egy bányász nyolc pengő „segélyt" kapott

Eszemben jutott a mult rendszer — folytatja. — *Akkor is kaptunk „karácsonyi segély" címen jutalmat, ilyen időszakban, mint most. De akkor nem örültünk, hanem ökölbe szorult kezekkel átkoztuk azokat a gazembereket, akik hivatva voltak a segély elosztására.*

Mi történt akkor? Erre a kérdésre nagyon világos feleletet tud adni Bánusz elvtárs, de a többi bányászok is nagyon jól emlékeznek vissza arra a bizonyos *„karácsonyi segélyre"*.

— Már hónapokkal előbb dobra vertek és akkora propagandát csináltak a kapitalisták és talpnyalói a karácsonyi segélyről, mintha valami csodát jelentett volna számunkra, életünk megjavulásában. *Hurgálták a mézesmadzagot a szánk előtt, csak azért, hogy többet termeljünk, fokozhassák a bányászok kizsákmányolását. Értek is el eredményt, mert a kevésbé öntudatos dolgozók, elhittek azt, amit már hónapokkal előtte kürtöltek a dolgozók körében.*

— Amikor elkövetkezett a segély kifizetésének napja, volt is öröm. *De csak az üzemvezetőség és az aknászikar számára, mert azok valóban kaptak szép összeget.* — Bánusz elvtárs nagyon jól emlékszik vissza azokra az időkre. Saját szemével látta, amikor *Percig György üzemvezető 1.200 pengőt, az egyes aknászok pedig 600—600 pengőt kaptak karácsonyi segély címén.* Mit kaptak a bányászok? Egész nyugodtan mondhatjuk úgy: *Semmit. Bánusz elvtárs, mivel családos ember volt, összesen 8 pengőt kapott.* De, aki nem volt családos, az *még ennél is kevesebbet.*

Ezért hat serkentően munkájára Bánusz elvtársnak a hűségjutalom, mert látja az igazságot: *Mindenki úgy részesült a hűségjutalomból, ahogyan megérdemelte.* Vagyis, ki mennyit ad a dolgozók államának, úgy részesül a javakban.

Milyen következménye lehet a műszakmulasztásnak?

Persze azoknak, akik eddig könnyelműen elhagyogatták a műszakokat, ez az elosztás nem tetszik. De Bánusz elvtárs, mint kommunista népnevelő megmagyarázza, mint ahogyan a héten is azt tette egyik nap a fejtésben.

— Hát ez azért csak mégsem volt igazságos — mondotta az egyik vájár, aki két mulasztása miatt elesett a jutalomtól. — Bánusz elvtárs megmagyarázta neki, hogy mennyire helyesen történt a hűségjutalom elosztása.

— Te két műszakot mulasztottál — mondotta neki. — *A két műszak alatt, nem mondok sokat, de legalább 40 csille szenet termelhettél volna. A 40 csille szén 200 métermázsa kiesést jelentett a mult évben, a te hanyagságodból.* De menjünk tovább. Képzelt el azt, hogy ha még nagyobb szénhiány lenne, *a te mulasztásodból kifolyólag az országban valamelyik gyárban be kellett volna szüntetni a munkát, azokon a napokon.* Azért, mert *ennyi szénmennyiséggel egész nyugodtan eldolgozik egy nap akár a Pécsi Bőrgyár is.* Te ezzel nem törődtél.

— De ebben az évben törődni fogok, mert még csak véletlenségből sem hagyok el egy műszakot sem — fogadta helyeslő szavakkal a vájár, aki nyomban rádöbbent arra, hogy valóban helyes volt a hűségjutalom kiutalása, mert azt olyanok kapták kézhez, mint Bánusz elvtárs és a többi sok száz, akik becsületesen végezték munkájukat.

A SZABADSÁG ÚTJÁN

Új szovjet történelmi film

„A szabadság útján" c. film az 1700-as évek második felében játszódik a baskir nép földjén. A baskirok az orosz földbirtokosok kizsákmányoló uralma alatt szenvednek, egészen addig, míg a baskir nép nagy fia, Szalavat Julajev költő fel nem lázítja a népet. A cár zsandárjainak üldözése elől azonban menekülnie kell. Bujdosásában talál rá Hlopusára, a hozzá hasonlóan bujdosó orosz forradalmárra, aki a sebesült Szalavatot testvéri módon ápolja.

Mikor elfogják őket és egy bányába kerülnek kényszermunkára, akkor világosodik meg csak teljes egészében Julajev előtt, hogy az orosz forradalmárban nem az elnyomó orosz nép fiát, hanem legjobb barátját kell látnia s hogy a dolgok magyarázata nem a nemzetiségi gyűlöletben, hanem a minden népet — baskirt és oroszt — elnyomó, kizsákmányoló társadalom elleni gyűlöletben van.

Együtt szöknek Hlopusával. Bolyongás közben találkoznak Emeljján Pugácsovval, a legendáshírű parasztforradalmárral. Mint jóbarátok válnak el a találkozás reményével. Csak a későbbi, Pugácsovféle parasztlázadásban találkoznak. Itt találkoznak először az orosz parasztokkal az elnyomott baskirok, kazahok, tatárok, kozákok, csuvasok és mordvinok is. Pugácsov, Hlopusa ás Julájev együtt harcol, de ott harcolnak az élen a manufakturák munkásai is, akik háromszor annyi fegyvert gyártanak a forradalomnak, mint a cári uralomnak. Szalavat legendáshírűvé válik a harcban, de a forradalmat elárulják és leverik. Szalavat orosz feleségét, Akszánát megölik, de gyermekével a költő megmenekül. Bizonytalan sorsával biztos reménynyel indul útnak: tudja, hogy az orosz és a baskir nép még találkozni fognak.

A film megmutatja, hogy menynyire összefonódik népével az igazi költő. A mi történelmünkben is legnagyobb költőink forradalmárok voltak. De a filmből mást is tanulhatunk. Történelmi ismereteink bővítése mellett elmélyíthetjük ideológiai képzettségünket. A marxi-lenini elmélet egyes részei, mint pl. a nemzetiségi kérdés, sokkal világosabban állnak majd előttünk a film megtekintése után. Külön meg kell említenünk a film zenéjét, melyet a világhírű szovjet zeneszerző, Hacsaturján szerzett. A filmet az Uránia filmszínház mutatja be.

A Dohánygyár dolgozói már tudják, milyen eredményeket érhetnek el a takarékossággal

A Pécsi Dohánygyárban nem is olyan régen még úgy vélekedtek a takarékoskodásról: *„Nálunk nincs mivel takarékoskodni, a cigarettába nem tölthetünk kevesebb dohányt."* Azután mégiscsak rájöttek, hogy takarékoskodni mindenütt lehet, méghozzá úgy, hogy a gyártmány minőségileg sem mivel sem lesz rosszabb.

Még a mult év októberében a lágymányosi Dohánygyár kihívta az üzemet takarékossági versenyre. Ekkor gondolkoztak el először, komolyabban erről a kérdésről.

A versenyben azonban nem minden dolgozó vett részt. Hárman versenyeztek a vágóktól, negyvennyolcan a kocsányozóktól, a szivarkagyártástól harmincegyen és a kazánházból hárman. A versenyszakasz végéig 2430 kiló, vagyis 17.739 forint értékű dohányt és 5700 kiló, 1.010 forint értékű szén megtakarítását vállalták. Ez *akkor* merész vállalásnak tűnt, *mert egész pontosan még nem tudták, miként is haftják végre, csak azt tudták, hogy 10 cigarettának továbbra sem lehet 105 grammnál kevesebb a súlya* és a termekben sem lehet hideg.

A versenybe állt dolgozók 20 000 kg dohányt és 29 875 kg szenet takarítottak meg

A Dohánygyárban azóta már rájöttek arra, hogy *az újnak bátran neki kell vágni,* mert ahol kezdeményezés van, ott lehetőség is van. Méghozzá sok.

A bálabontásnál most *előbb gőzölik a dohányt,* hogy csökkentsék a porzást. A dohánypor sem vész kárba, mert a nagyobb részecskéket elküldik a szivargyártáshoz, ahol beletöltik a szivarba, magát *a dohányport pedig elküldik a nikotingyártáshoz.*

A bontástól kezdve, míg csak a csomagolt cigaretta el nem hagyja a gyárat, gondosabban kezelik az anyagot, mindenütt gondosan vigyáznak az elhullás megakadályozására és nem gázolják a földön, mert ha le is hull, akkor is felszedik. A kocsányozásnál a szárról leszedik az eddig rajta hagyott levélrészeket is és magát a kocsányt pedig elküldik a pipadohány gyártáshoz. A gépeket úgy állították be a műszerészek, hogy ne húzódjon és ne szakadjon nagyon a papír.

Lent a kazánfűtésnél pedig olyan rostélyt használnak, hogy még a port is elégetik. Sokkal gazdaságosabb lett a fűtés.

Elérkezett az ötéves terv második éve és *kiértékelték a december 31-ig végzett munkát.* Kiderült, hogy *a dohánytakarékoskodásnál 832 százalékra teljesítették vállalásukat, mert kereken 20.200 kiló dohányt takarítottak meg 147.460 forint értékben.* A széntakarékosságnál 524 százalékra teljesítették a vállalást, mert 29.875 kiló szenet takarítottak meg 5.228 forint értékben.

Most már senki sem mondja a Dohánygyárban, hogy nem lehet az anyaggal takarékoskodni. A tervismertető értekezleteken igen sokan erről a kérdésről beszéltek, hát még amikor megjelent a minisztertanács határozata az anyagtakarékosságról.

— *Mi már kipróbáltuk a takarékoskodást* — mondja Pécsi Józsefné a kocsányozásnál. — Az az elvünk, hogy *minél többet minekünk és minél kevesebbet az ellenségnek,* mert ami kárbavész, az az ellenségé.

Pár emelettel lejjeb, a föld alatt, a nagy kazánházban dolgozik Pécsi elvtársnő férje, aki újításával 0.1-ről 0.2 atmoszférára emelte a kazán működését azáltal, hogy meghosszabbította a biztosító szelepet. *Így sokkal gazdaságosabb a fűtés,* a gőz hőfoka mégegyszer akkora, nem hűl ki olyan hamar és üzemanyag is kevesebb kell, mert jobb a kiégés, minden hamuvá ég a kazánban.

Most valamennyien harcba indulnak a minisztertanácsi határozat megvalósításáért

— Nagyon örültünk mi otthon a takarékossági határozatnak — mondja Pécsi elvtárs —, mert beigazolva láttuk azt, amiről már feleségemmel annyiszor beszéltünk, hogy *takarékoskodni kell a gyárban is, nemcsak odahaza, mert hiába spóroltunk volna mi össze otthon egy malacra valót, hogyha a munkában kárbamegy az érték.* Majd csak most fogják meglátni mindenütt, hogy mennyi érték ment eddig veszendőbe.

A Dohánygyárban a jövőben már jobban vigyáznak majd a nép vagyonára. Valamennyien harcba indulnak a takarékoskodásért. Elkészültek már az új, szocialista munkaversenyszerződési űrlapok, ahol a második pont az anyagtakarékossági vállalás és itt három sor is van üresen hagyva. Az üzem dolgozói kitöltik ezt a három sort és ezzel *kötelezettséget vállalnak, hogy száz és százezreket takarítanak meg népgazdaságunknak,* ezzel erősítik hazánkat, békénket, jövőnket.

Vasárnap ül össze a MESZHART pártszervezetek küldöttértekezlete

Lelkesedéssel, céltudatos munkával készülnek megyénk kommunistái, a széles dolgozó tömegek február 24-re, a Párt Országos Kongresszusára. Úgy készülnek, hogy munkájukat megjavítják, a soronlévő feladatokat az eddiginél jobban végzik el, úgy, hogy a munkában, a helytállásban megtalálható minden igazságot, fegyelmezettséget felszámolnak.

A kongresszusra való készülődés már két hete folyik bányáinkban, üzemeinkben. A MESZHART-aknákon már régóta beszélik a népnevelők a Pártkongresszus hatalmas jelentőségét, már több, mint két hete ismertetik a népnevelők a dolgozókkal, hogy milyen nagy jelentősége volt az eddigi Pártkongresszusoknak és milyen hatalmas hordereje lesz a most sorrakerülőnek. Nemcsak belpolitikai jelentősége van ennek. Erről is szólnak a népnevelők és elmondják bányásztársaiknak, hogy a jelenlegi, egyre élesedő nemzetközi helyzetben milyen döntő jelentőséggel bír a Pártkongresszus. Beszélnek arról is, hogy a Szovjetunióban a Bolsevik Párt egy-egy országos kongresszusa milyen hatalmas lépést jelentett előre a fejlődésben, hogy a *Bolsevik Párt, a Szovjetunió történelmében vannak olyan fejlődési szakaszok, amelyet az egyik Országos Pártkongresszustól a másikig mérnek le.*

Bányáink kommunistái az elmúlt napok alatt megvizsgálták soraikat: *kik alkalmasak arra, hogy küldöttként megválasszák a MESZHART, majd a Pécsi Pártbizottság küldöttértekezletére.* Számbavették az elmúlt hónapok alatt végzett munkájukat, az eredményeket, hiányosságokat és *így készültek fel a küldöttválasztó taggyűlésekre,* amelyek ezen a héten folytak le minden MESZHART-aknán.

Ezeken a taggyűléseken termékeny viták során kielemezték a pártszervezet munkájának eredményeit, hiányosságait és javaslatokat tettek a munka megjavítására, arra: *hogyan készüljön fel a pártszervezet vezetősége, a tagság széles rétegei február 24-re, az Országos Pártkongresszusra.* Komoly határozatok születtek a lezajlott bányásztaggyűléseken, amelyek elő fogják segíteni a pártszervezet munkáját, ezzel együtt a széntermelés emelését.

A lezajlott taggyűléseken választották meg az aknák pártszervezetei küldötteiket, akik képviselni fogják a tagságot a vasárnap sorra kerülő MESZHART Pártbizottság küldöttértekezletén, majd a városi, megyei, végül pedig az Országos Pártkongresszuson.

A küldöttek érzik a tagság őszinte bizalmát és a hatalmas megtiszteltetést. Feladatuk, hogy vasárnap délelőtt 9 órakor a pécsújhegyi kultúrházban kezdődő MESZHART küldöttértekezleten felszólaljanak, elmondják jó és rossz munkájukat, javaslatokat tegyenek úgy a MESZHART Pártbizottság, mint a felső pártszervezetek felé a munka további tökéletesítésére, a fejlődés meggyorsítására.

A vasárnap sorra kerülő MESZHART küldöttértekezlet első állomása lesz megyénkben az Országos Pártkongresszusra való készülődésnek, amelynek vitája, termékenysége nagyban elő fogja segíteni a későbbi városi, majd a megyei küldöttértekezletek átütő sikerét.

A siklósi járás DISZ-szervezetei megerősödtek a vezetőségválasztásokkal

A DISZ VEZETŐSÉGEKBŐL és szervezetekből eltávolította a tagság a kiskirályoskodó, bürokrata vezetőket, a kulákfiakat és a klerikális reakció beépített embereit, akik nem hogy a szervezetek fejlődését segítették elő, hanem ellenkezőleg: *az volt a tervük, hogy mielőbb szétzüllesszék a szervezetet.* Példa erre a siklósi járás kovácshidai DISZ-szervezete, melyet az ellenségnek sikerült szétzüllesztenie. A kulákok „dolgoztak" a szervezetben, dolgozó parasztfiatalokból pedig csak hat szerepelt, de azok is csak papíron.

A régi titkár, Kásádi Ferenc, 20 holdas gazdának a fia, aki egyáltalán nem törődött a szervezettel, akinek nem volt érdeke, hogy a szervezetbe bevonja a becsületes, dolgozó parasztifiatalokat és lányokat. Mikor elmentünk a lakására, kérésünkre előhozta az összes iratokat. Láttuk azt, hogy *számtalan körlevél, brossura és fontos iratok felbontatlanul hevertek, melyeket nemhogy a tagsággal nem ismertetett, de még saját maga sem nézte meg azokat.* Jaksa József kulákfi, Paksi István, a pap fia és a többi kulákifjak rendszeresen bejártak a DISZ-be és ott állandó aknamunkát végeztek és megakadályozták a becsületes fiatalok belépését.

A VEZETŐSÉGVÁLASZTÁSSAL ebben a szervezetben is megváltozott minden. Legelőször is megindítottuk a tagtoborzást, a kulákelemeket kisöpörtük a szervezetből. A régi bürokrata vezetőket leváltottuk és helyébe kerültek az új vezetőségbe a legöntudatosabb dolgozó parasztfiatalok és lányok, akik előljárnak a termelésben, a mezőgazdasági munkák elvégzésében. *Az új vezetőségben képviselve van a dolgozó ifjúságunk minden rétege.* A DISZ-népnevelők segítségével elértük azt, hogy *ma már 18 tagja van a szervezetnek.* A taggyűlés végeztével a megválasztott új vezetőség megfogadta azt, hogy *jó felvilágosító munkával be fogják szervezni a még kívülmaradt dolgozó parasztfiatalokat is.*

VAN A JÁRÁSBAN számtalan jólműködő DISZ-szervezet is. Ilyen például Cun és Baranyahidvég DISZ-szervezete. Mindkét szervezetben megtörtént már az új vezetőségválasztás. *Ezek a szervezetek jó úton haladnak, a Párttal szorosan együttműködnek.* A nemrég megindult politikai körön valamennyi DISZ-tag résztvesz.

A vezetőségválasztás *nagy győzelmet jelent ifjúsági mozgalmunk életében. Azonban hatalmas csapás lesz az ellenségre, az amerikai imperialistákra és csatlósaikra,* akik a harmadik világháború kirobbantásán dolgoznak. *Legyünk méltóak Pártunk és Rákosi elvtárs bizalmára és támogatására, legyünk méltó harcosai a népek legyőzhetetlen, hatalmas béketáborának, melyet a nagy Szovjetunió és a békéért harcoló dolgozók nagy vezére, Sztálin elvtárs vezet.*

Varga Ernő
DISZ járási aktíva
Siklósnagyfalu.

Miért nem érdekli a Közlekedési Vállalat autobuszsofőrjeit a termelési értekezlet?

A megye üzemeiben nagyrészt lezajlottak a termelési értekezletek. Ilyen termelési értekezlet volt a Pécsi Közlekedési Vállalatnál is, melyen a megyei tanács közlekedési osztálya is képviselte magát.

Az üzemrészlegek vezetői beszámoltak az elvégzett munkájukról és kiértékelték Sztálin elvtárs születésnapjára tett felajánlásaikat. Összehasonlították eredményeiket az előző évivel, megemlítették a roncsokból készített autobuszokat, melyekkel biztosítani tudják az egyre növekvő utasforgalmat. A statisztikai adatok bebizonyították, hogy az üzem dolgozói jól dolgoztak és ez saját maguknak is életszínvonalemelkedést jelentett.

A hozzászólásokban Klemencz Györgyné kalauz elvtársnő a fel- és leszálló utasoknak segítésére és *udvariassági versenyre hívta fel szaktársait.* A felhívást az egész értekezlet nagy helyesléssel fogadta.

Beier Gáspár újítási megbízott külön felkérte az értekezleten jelenlévőket, hogy minél több újítással jöjjenek, hisz már eddig is számtalan újítást vezettek be az üzemben, amelyek a dolgozók javaslata alapján jöttek létre. Az újításokért az elmúlt esztendőben 6 ezer forintot fizetett ki a vállalat e azok nagyrészét végre is hajtották, amely *az üzemnek tekintélyes megtakarítást biztosított.*

Az értekezletet a Közlekedési Vállalat új kultúrhelyiségében tartották. A terem maga bizonyítéka annak, hogy az újítások alapján elért nyereséget a dolgozók ilyen formában is visszakapják.

A jó munka mellett azonban még voltak hiányosságok is, amelyekért nemcsak a vállalat vezetősége, de az egyes dolgozók is felelősek. *Az üzemnek 42 gépkocsivezetője közül mindössze heten jelentek meg az értekezleten.* Ugyláteik a gépkocsivezetőket nem érdekli a saját vállalatuk, nem érdekli őket a jövő év feladatai. A népnevelők, a szakszervezet, a vállalatvezetőség pedig nem tudatosította ezeket a kérdéseket, nem fejtett ki megfelelő agitációt.

Pedig az üzem ma már a dolgozóké, a gépkocsivezetőké is, menjenek el tehát a jövőben az értekezletekre, gyakoroljanak bírálatot és önbírálatot ott és ne a Széchenyi-téren „bírálgassanak"!

Hiányossága volt még az értekezletnek, hogy azon a vállalat felettes szerve, a városi tanács közlekedési osztálya nem vett részt.

Eperjesi Ferenc
megyei tanács VB
közlekedési osztály vezetője

VILLÁM

A Pannonia-szálló negyedik és ötödik emeletén van a Pécsi Tervező Iroda a bejáratnál jókora portásfülkével, ahol a portás közli az emeletre felkapaszkodottakkal: „Helybelieket csak előzetes bejelentéssel fogadunk, tessék kitölteni egy lapot, hogy miért jött és holnap 10 és 13 óra között visszajönni. Helybeliek csak úgy mehetnek be, ha előző napon jelentkeznek." Mindez az építésügyi minisztérium rendelete lenne — azt mondják —, de mindenképpen nagyon félresikerült rendelet, mert a negyedik emelet még nem a negyedik mennyország, de mégcsak nem is elefántcsonttorony, ahová csak akkor juthat be halandó, ha legalább azt mondja, hogy Mecsekalja-Cserkútról jött. — A Pécsi Tervező Iroda a legsürgősebben számolja fel a bűrokratkus elszigetelődés emeletes példáját.

Mosogatórongy a Kaminek-féle kenyérben

A sütőiparosok egyrésze gondatlanul bánik a liszttel, a nép kenyerével. A Kaminek-sütőde kenyerében például, melyet a 2. sz. (Kazinczy-u.) tejboltban az elárusító nem tudott kettévágni, egy két négyzetcentiméter nagyságú mosogatórongyot találtak. A kés megakadt a „beépített" mosogatórongyon, melyet valaki — talán nem is véletlenül, — a tésztában „felejtett". Nézzék meg a sütőde dolgozói, hogy kinek a bűnös hanyagsága miatt került a rongy a kenyérbe, de nézze meg elsősorban a városi tanács, amely a legutolsó VB ülésen határozati javaslatot hozott a kenyér és a kenyeret előállító üzemek állandó és gondos ellenőrzéséről.

Megállapították a Szovjetunióban 1951 sportműsorát

A Szovjetunióban megállapították 1951 sportműsorát. Januárban a sí- és korcsolyaversenyeket rendezik meg. Februárban, Gorkij mellett rendezik meg az össz-szövetségi kolhozfiatalok síversenyét. A Szovjetunió síbajnoksága márciusban kerül lebonyolításra.

Tavasszal úszó- és teniszbajnokságot rendeznek Moszkvában. A kolhozisták össz-szövetségi sakkbajnokságára ugyancsak tavasszal kerül sor. Áprilisban kezdődik a szovjet futballbajnokság. Május elején Tbilisziben, Frunzeban és Tallinban a kaukázusi, középázsiai és Balti-államok atlétái versenyeznek.

Nyáron kerékpár, tenisz, torna, birkózó, ökölvívó, nehézatletikai, céllövő, úszómérkőzéseket rendeznek.

Az év végén Tbilisziben rendezik a szovjet tornászcsapatbajnokságot, Lvovban a római fogású birkózóversenyeket és Minszkben az ökölvívó csapatbajnokságot.

A DÓZSA NB I-ES RÖPLABDACSAPATA PÉCSETT

Hosszú hetek eredménytelensége után vasárnap végre sportesemény lesz Pécsett. A Pécsi Dózsa meghívására a budapesti Dózsa NB I-es röplabdacsapata utazik le Pécsre, ahol villámtornán vesz majd részt. A torna harmadik résztvevője a Bajai Textil jóképességű csapata lesz. A fővárosi csapat komoly játékerőt képvisel és az NB I. legjobbjai közé tartozik. A bajai vendégcsapat is a kerület legerősebb csapatai között szerepel. A pécsi csapat mint ismeretes, veretlenül nyerte az NB II. bajnokságát és bizonyos tekintetben rajta kívülálló okok miatt szerepelt gyengén a debreceni osztályozón. A pécsiek változatlanul a vidék legjobb csapatai közé tartoznak és vasárnap az NB I-es pestiek ellen szeretnék megmutatni, hogy a legjobbaknak is méltó ellenfelei képesek lenni. Komoly, nívós sportot ígér a három csapat találkozója, amely vasárnap délelőtt 10 órakor kezdődik az egyetemi tornacsarnokban. A Dózsa a dolgozók részére könnyen hozzáférhetővé kívánja tenni ezt a tornát és belépődíjat nem szed.

MAGYARORSZÁG IS NEVEZETT A IX. TÉLI FŐISKOLAI VILÁGBAJNOKSÁGRA

A január 28-tól február 4-ig Pojanában megrendezésre kerülő IX. téli főiskolai világbanjokságra a csehszlovákok, lengyelek és bolgárok nevezése után a magyar főiskolások nevezése is megérkezett. A magyar csapatot 50 tagú versenyzőgárda képviseli a nemzetközi diáktalálkozón.

* **Budapesten játszik a Pécsbánya-telep.** A Pécsbányatelepi Tárna vasárnapi fontos mérkőzését Budapesten a MÁVAG pályán játssza le délelőtt negyed 12 órai kezdettel. A bányászcsapat vezetői örömmel vették a budapesti mérkőzés hírét, mert jótalajú pályán játszhatnak.

— **Csaknem 13 millió rubeles megtakarítás a moszkvai építőmunkások körében.** Moszkva észszerűsítő és újító építőmunkásai ebben az évben csaknem 13 millió rubelt takarítottak meg. Eddig az újítások és észszerűsítési javaslatok 34 százalékát valósították meg. Az öt legtehetségesebb észszerűsítőt, Sinkovot, Savljugint, Koroljovot, Olsanovot és Orlovot Sztálin-díjjal tüntették ki.

JANUÁR 6. SZOMBAT

ÜGYELETES GYÓGYSZERTÁRAK: 10/3. sz. („Gránátalma") gyógyszertár Széchenyi tér 5. Tel.: 29-81. 10/8 sz. („Narancsvirág") gyógyszertár, Kossuth L. utca 81. Tel.: 23-94. 10/12 sz. („Isteni gondviselés") gyógyszertár Doktor Sándor u. 47. Tel.: 13-53. — **NÉVNAP:** Boldizsár. — **IDŐJÁRÁS:** Időnként felszakadozó felhőzet, sokfelé köd. Az ország nyugati és északi vidékein kisebb esők, havasesők, a magasabb hegyeken kisebb havazások. Mérsékelt szél. A hőmérséklet nyugaton kissé emelkedik, keleten alig változik. Várható hőmérsékleti értékek szombatra: Reggel — 1—4, délben nyugaton 2—5, keleten 0—3 fok között.

— **Orvosi ügyelet.** Az SZTK (egyesített biztosítóintézetek) biztosítottak részére január 7-én ügyeletes szolgálatot tartanak a következő orvosok: I. tömb: dr Linka László, lakik Szigeti u. 44, telefon: 31-64. — II. tömb: dr Várkonyi Mária, lakik József utca 17/1, telefon: 16-23. — III. tömb: dr Miskolczy Vilmos, lakik Munkácsy Mihály utca 27, telefon: 29-96. — IV. tömb: dr Dergács Gyula, lakik Anna utca 36, telefon: 25-61. — V. tömb Gyárváros: dr Palotai György, lakik Buzsáky J. u. 9, telefon: 33-05.

— **Halálozás.** Lohr Antal rokkant betűszedő, v. pénzbeszedő, január 4-én életének 89. évében elhunyt. Temetése január 6-án, szombaton délután fél 1 órakor lesz a központi temető ravatalozó csarnokából. (x)

— **A Pécsi Természettudományi Múzeumban** (Rákóczi út 64), 7-én, vasárnap délelőtt 10 órától 12 óráig dr Gebhardt Antal, a múzeum vezetője magyarázattal egybekötött tárlat bemutatót tart. A tárlatokat erre az alkalomra fűtik. A látogatás díjtalan.

— **A Magasépítési Tudományos Egyesülés** rendezésében Pécsett, a Pénzügyi és Kereskedelmi Dolgozók Szakszervezetének József utca 15 sz. alatti előadótermében január 8-án, hétfőn délután 5 órakor Lux László az iparterv igazgatója „Ipari tervezési és kivitelezési kérdések" címmel előadást tart.

— **Ma este Sztipics—Balog tánciskola összetánc a Budai I-ben.** x

APOLLO *11-ig*
Verdi világhírű operája
TRUBADUR
a Római Operaház együttesének közreműködésével
Előadások 5—7—9 órakor.
Vasárnap d. e. 9 és 11 órakor MATINÉ. 1 Ft-os helyárakkal
EL A KEZEKKEL KOREA TÓL

URÁNIA *11-ig*
Szovjet film a baskír nép szabadságharcáról
A szabadság útján
Előadások: fél 5, fél 7, fél 9.

FÁKLYA *7-éig*
Szovjet film
PUSKIN
Umfi és szovjet híradó
Előadások: csütörtök, péntek, szombat 6 és fél 8 órakor.
Vasárnap fél 5, 6, fél 8 órakor

Párthírek

A Városi Pártbizottság értesíti Pécs város összes üzemi, hivatali, valamint területi pártszervezeteinek titkárait, hogy a január 6-ára, szombatra hirdetett titkári értekezlet elmarad és helyette 7-én, vasárnap délután fél 3 órakor tartják meg a Munkás Kultúrház termében. Kérik az elvtársak pontos megjelenését.

Politika iskolavezetők figyelmébe! Szombaton, 6-án, délután a szokott helyen és időben az összes alap- és középfokú iskolavezetők és ellenőrök részére prop. szemináriumot tartunk. Városi Pártbizottság Oktatási Osztálya.

Tömegszervezetek hírei

MSZT. Az MSZT minden film- és kultúrfelelőse, valamint propagandistája okvetlenül jelenjen meg kedden, 9-én 5 órakor a Doktor Sándor utcai kultúrház nagytermében, ahol rendkívül fontos megbeszélést tartanak.

KIOSZ: A vendéglátóipari szakosztály felkéri pécsi és pécsi járási vendéglős és kocsmáros tagjait, hogy bor raktárkönyvüket legkésőbb január 6-vagy 8-án mutassa be a szakoszály irodájában. Aki a bemutatást elmulasztja, borvásárlási utalványt nem kaphat. — Felhívják mindazon kartársak figyelmét, kik a KIOSZ-ban naptárt előjegyzetek, átvehetik. —

KISOSZ: A KISOSZ felhívja tagjai figyelmét arra, hogy Rákóczi út 73/c alatti helyiségében vasárnap délután 5 órai kezdettel családi összejövetelt tart, melynek keretében az „ismerd meg a Szovjetuniót" című előadást megkezdik. Az esten közreműködik a KISOSZ zenekar.

SZÍNHÁZ

SZÍNHÁZI MŰSOR:

6-án, szombaton este fél 8 órakor: GEROLSTEINI NAGYHERCEGNŐ — (Csiky Gergely bérlet.)

— **A Párt megyei tanácsa útján** január hónapban is gondoskodott a bányászok zsírellátásáról. A megállapított havi kontingensen felül 42 mázsa zsír került eladásra a bányatelepek boltjaiban.

— **Felhívás Pécs város dolgozóihoz.** A Lakásépítő Szövetkezeti Osztály budapesti kiküldötte 7-én, vasárnap délelőtt 10 órakor a Városháza közgyűlési termében (II. em. 56) részletes tájékoztató, ismertető előadást tart a dolgozók részére a családi ház és öröklakás építkezésével kapcsolatban. Minthogy ezen építkezéshez az állam a telket ingyen adja, azok az érdeklődők is jelenjenek meg, akik telekkel nem rendelkeznek.

— **Felhívás!** Ismételten kérem azt a becsületes megtalálót, aki vasárnap éjjel tévedésből elvitte a Nádor-sörözőből aktatáskámat, adja le a benne levő címre, annál is inkább, mert látták, amikor elvitte. Ha leadja, jutalomban részesül. x

— **KI TUD** ifj. Michler Ferenc hollétéről. Született 1927 június 4-én Pécsváradon. Utoljára látták 1945 május hó 30-án d. u. 4 órakor Pécsett a Király-u'cában. Értesítést kér öccse: Joe Michler-Rajnai 163. Greenwood Ave Toronto Ont Canada. x

Az olvasó hangja

A KISSZKÓKÓ TETŐN LAKÓK KÉRÉSE

Mi Kisszkókó tető lakói, akiknek egy része a város üzemeiben, a másik része a környékre jár dolgozni, korán reggel megyünk és későn este jövünk haza sáros és gödrös útakon. Súlyosbítja a helyzetet, hogy a Bárány úton túl, ahol az utak a legrosszabbak, nincs közvilágítás. Így az utakon csak botorkálni lehet a reggeli és esti sötétségben és ebből kifolyólag nem egyszer baj is történik. Hasonló a panasz a vízellátás körül is. Amikor a munkáról fáradtan hazamegyünk másfél és kétórát kell menni egy kanna vízért közkut hiányában. A pihenésre szánt idő a vízért való mászkálással telik el. Szeretnénk, ha az illetékesek méltányolnák helyzetünket és kérésünknek eleget tennének.

Horváth Mihály
és még sok aláírás.

Mi, akik künn lakunk a Szigeti-országút legtávolabb részén, azzal a kéréssel fordulunk az illetékesekhez, hogy a téglagyárral szemben lévő 150 méteres útszakaszon a gyalogjárdát nyissa meg, hogy ne kelljen a forgalmas és síkos úttesten átmenni a másik oldalra, mert ez veszélyeztett az emberek testi épségét.

Özvegy Kovácsevics Istvánné

— **A rádió új szünetjeleit,** melyek elsőnek az újév első perceiben hangzottak el, — minden rádióhallgató azonnal megszerette. Különösen a Petőfi-rádió szünetjele aratott osztatlan tetszést.

— **A Széchenyi téri autobuszmegálló kijelölése.** A Pécsi Közlekedési Vállalat vezetősége az utóbbi hetekben megállapította, hogy az üzemanyagfogyasztás és a kocsik megkímélése szempontjából a Schéchenyi-tér új forgalmi rendjének betartása mellett melyik az a megállóhely, melyik a legelőnyösebb. Így állapították meg azt, hogy az autobuszok indulási helye a mecseki, tettyei, nagymeszesi, pécsbányatelepi, ürögi, bálicsi és donátusi járatoknál a gimnázium előtti járda lesz. Ezen megálló előnyös az üzemanyagmegtakarítás, valamint a kocsik indítása szempontjából. A dolgozók kényelme szempontjából a fenti induló állomásokon kívül a tettyei, mecseki, pécsbányatelepi és nagymeszesi járat megáll a Széchenyi tér keleti járdaszegélyénél is a felszálló utasok részére, a volt taxiállomás vonalában. A többi járatok (Köztemető Mártírok útja, Kokszmű, Szabolcs és Gyárváros) induló állomása a régi helyen marad.

Köszönetnyilvánítás

Ezúton mondunk köszönetet mindazoknak, akik

Lutter János

temetésén személyes részvétükkel, koszorúk és virágok küldésével, nagy fájdalmunkat enyhíteni igyekeztek.

Külön köszönetet mondunk a KIOSZ-nak és a kartársaknak szép számban való megjelenésükért.

Gyászoló család

Magyar Beruházási Bank közleménye:

Ezúton hozzuk az érdekeltek tudomására, hogy kirendeltségünknél az ügyfélfogadás idejét szombat kivételével **naponta 12—15 óráig** terjedően állapítottuk meg. Szombaton ügyfélfogadás nincs. Hosszabb időt igénylő megbeszélés, vagy számlaegyeztetés időpontja előzetesen megbeszélendő. Felkérjük a vállalatokat, hogy a zavartalan és gyors ügyintézés érdekében a megjelölt fogadási időt feltétlenül betartani szíveskedjenek. Ezzel lehetővé teszik, hogy megbízásaikat és egyéb megkereséseiket a kirendeltség késedelem nélkül elintézhesse.

Magyar Beruházási Bank.

A LIGETPUSZTAI Állami Gazdaság (u. p. Magyarszék) felvesz gyümölcstechnikust, gépészkovácsot és szerelőt. Ajánlatokat a fenti címre kérünk. 2305

HASZNÁLT zsebórát, karórát, szerkezeteket, ébresztőórát. Mozgó figurával ellátott órát, rossz állapotban is, veszek. Reizer órás-mester, Sallai-(Ferenciek)-u. 50. 2306

IRÓASZTALOK és más irodabútorok eladók. Érdeklődni levélileg Pécs, Postafiók 15. (30.540)

BORKIMÉRÉS Anna-utca 19 alatt. Saját termés. (30566)

FEHÉR, átlátszó celluloidlemezt, 6 és 8 tizedmilliméteres vastagságban veszek. Rónai órás, Ferenciek-u. 4. 2309

ELADÓ új bilgericsizma 42-es szám, két pár magasszárú bélelt 34—35-ös cipő (újak). Alkotmány-utca 45. Megtekinthető 8 órától 11 óráig. (30.560)

BORJAS TEHÉN (16 liter), garanciával eladó. Cím 30.540 szám alatt a kiadóban és 27—39-es telefonon. —

KOMOLY, megbízható bejárónőt a délelőtti órákra felveszek. Jelentkezni Kossuth-utca 17 sz. üzletben. (30.539)

TOBOZSZEDŐ munkásokat keres, illetve az Üdülő-környéki fenyőtobozokért 50 fillért fizet kg-ként az Erdőgazdaság pécsi üzemegysége. Nagy Jenő-utca 32 szám. (2310)

CSALÁDI HÁZ Virág-utca 1 szám alatti, azonnal elfoglalható szép lakással, 32 ezerért. — Sarokház Pécsváradi országúton, elfoglalható lakással, kocsibejáró, üzlethelyiség 36.000. — Uj családi ház a Hadapródnál 1x2, 1x1 szobás 32.000. — INKÖZ, Perczel-utca 2 szám. (2314)

ELADÓ HÁZAK Álmos-u. 12 ezer. Jankovics telepen átvehető 14 ezer. Balokány dűlőnél, nagy kerttel 13 ezerért. Mária-u. 16 ezerért, Sándor-u., komoly ház, kerttel 19 ezerért. — Péter u. új ház 25 ezerért. — INKÖZ, Perczel-utca 2. (2313)

BENTLAKÓ, vagy bejáró főzőmindenest azonnalra felveszünk. Atléta-u. 21. Jelentkezni lehet este 7—8 óra között. 2308

DUNÁNTÚLI NAPLÓ
a Magyar Dolgozók Pártja Baranyamegyei Pártbizottságának lapja.
Felelős szerkesztő: RADÓ ISTVÁN
Felelős kiadó: SZIKRA SÁNDOR
Szerkesztőség és kiadóhivatal: Pécs, Perczel-utca 2. — Telefon: 15-32 és 15-42
Postatakarékpénztári csekkszámlaszám: 313.064
Előfizetési díj: havi 11.— forint

Pécsi Szikra nyomda, Pécs, Munkácsy Mihály-utca 10. sz.
Telefon: 20-27
A nyomdáért felel: GARDOSI JÓZSEF.

MOZGALMI KÉPEK

festmények, ajándék-tárgyak, dekorációs anyagok, zászlók, művészfestékek és vásznak stb. kaphatók a

MŰVÉSZETI ALKOTÁSOK VÁLLALAT most megnyilt új szaküzletében

Cím: PÉCS, KOSSUTH L.-ÚT 5. Tel.: 16-20

VILÁG PROLETÁRJAI EGYESÜLJETEK!

DUNÁNTÚLI NAPLÓ

AZ MDP BARANYAMEGYEI PÁRTBIZOTTSÁGÁNAK LAPJA

VIII. ÉVFOLYAM, 5. SZÁM — ÁRA 50 FILLÉR — VASÁRNAP, 1951 JANUÁR 7

A MAI SZÁMBAN:

Kim Ir-Szen elvtárs napiparancsa (3. o.) — A Szakszervezetek Baranyamegyei Tanácsának alakuló ülése. (5. o.) — Sok a tennivaló a komlói Kossuth-aknán a takarékosság terén. (7. o.) — Befejezés előtt a Zsolnay-gyári kutatóállomás építése. (9. o.) — Fokozottabb mértékben folytassuk a begyűjtést. (10. o.) — Egyre több bányász köt hosszúlejáratú versenyszerződést. (11. o.)

A Pártkongresszust a termelésben való helytállással, a munkafegyelem megszilárdításával köszöntjük

A komlói bányászok távirata Rákosi elvtárshoz

Pár napja csak, hogy a Hofherr-gyári dolgozók elküldték levelüket Rákosi elvtárshoz és ebben a levélben bejelentették: Pártunk ötödik kongresszusát fokozottan jobb munkával és elsősorban az előttünk álló feladatok jobb elvégzésével ünneplik meg. A levélben pontról-pontra megírták, hogy a dolgozók milyen felajánlásokat tettek a Pártkongresszus tiszteletére.

A Hofherr-gyár példája rövidesen követésre talált Csepel szerszámgépgyárában, Ózd kohóinál, a Ferencvárosi Fűtőház dolgozóinál és a Dunai Vasmű építőinél. Mindig nagyobb hullámban terjedt a kezdeményezés és a Dunai Vasmű építői után most előálltak a komlói bányászok is. Ők is táviratot küldtek Rákosi elvtársnak, ők is elmondták benne, hogyan akarják a maguk frontszakaszán méltóképpen megünnepelni a Pártunk és országunk életében mérföldkövet jelentő V. Pártkongresszust.

A komlói bányászok, az ötéves terv új városának lakói, a Dunai Vasmű szénbázisának harcosai nem akarnak és nem is maradnak le a Dunai Vasmű dolgozóitól. Egyet építenek, egyért dolgoznak: az ötéves tervért és ami már benne is van ebben a két szóban: boldogságunkért és békénkért.

Így szól a komlói bányászok távirata:

„Drága Rákosi elvtárs!

Mi, az ötéves terv városának bányász dolgozói határtalan lelkesedéssel és örömmel készülünk Pártunk V. kongresszusára. Rendkívül nagy megtiszteltetés mindenegyes dolgozónak, de különösen nekünk bányászoknak, hogy Pártunk iránti hűségünket, odaadásunkat és szeretetünket a termelésben való helytállással, a munkafegyelem megszilárdításával tudjuk ünnepelni.

Mi, bányászok évszázadokon át a magyar munkásosztály legkizsákmányoltabb rétegéhez tartoztunk. De mindig keményen harcoltunk az elnyomás ellen.

Az az út, amit eddig megtettünk, nem volt akadálymentes, de a Szovjetunió segítségével, s Pártunk vezetésével dolgozó népünk és különösen mi bányászok, magasra emelkedtünk a mult mélységeiből. (Az eddigi kongresszusok is bebizonyították, hogy a dolgozó nép érdekeit, felemelkedését szolgálják, eddig is biztossá és világossá tették számunkra az utat és megadták az erőt ahhoz, hogy feladatainkkal megbirkózunk és leküzdjük azokat a nehézségeket, melyeket évözelmeink következtében az ellenség munkánk elé állított.

Mi, komlói bányász dolgozók különösen érezzük Pártunk gondoskodását és szeretetét. Ma az ország legmegbecsültebb dolgozói közé tartozunk. A régi mélységből Pártunk, Rákosi elvtárs segítségével a munkánk után megérdemelt első helyre kerültünk. Itt épül előttünk az új város: százával épülnek a modern, s minden kényelmet biztosító munkáslakások. Uj akna épül, pormentes betonút, szülőotthon és más számos építkezés, ami mind a dolgozók felemelkedését szolgálja. A régi, düledező, egészségtelen bányászlakások helyett új, egészséges lakásunk és otthonunk van, a régi munkanélküliség állandó félelme helyett jól megfizetett munkából élünk, számtalan szociális juttatásban van részünk, életszínvonalunk állandóan emelkedik; s fejlődő szocialista kultúránkat mi is építjük és élvezzük.

Mi örömmel értesítjük szeretett vezérünket, Rákosi elvtársat, a bányászok édesapját, hogy lelkesedéssel és igaz szívvel csatlakozunk a Hofherr-gyári dolgozók kezdeményezéséhez. Ezért a kongresszus tiszteletére vállaljuk:

1. Januári és februári termelési tervünket a kongresszus napján, február 24-én befejezzük.

2. 1951. évi termelési tervünket legkésőbb december 21-ig befejezzük. Terven felül 1000 vagon szenet adunk népgazdaságunknak.

3. Aknánk 5 legnagyobb fejtésében február 24-ig bevezetjük a melegcsákány-váltást és biztosítjuk a ciklikus munkamódszer megvalósítását.

4. Az egy főre eső teljesítményt február 24-ig 10 százalékkal emeljük.

5. Az igazolatlan mulasztók számát február 24-ig legalább 25 százalékkal csökkentjük.

6. Február 24-ig minden dolgozó hosszúlejáratú versenyszerződést köt.

Megfogadjuk Pártunknak, szeretett Rákosi elvtársunknak, hogy vállalásunkat becsülettel teljesítjük. Rákosi elvtárs vezetésével ma a munka frontján, — de holnap ha kell fegyverrel is — megvédjük eddig elért eredményeinket és békénket. Érezzük felelősségünket, különösen mi, komlói bányászok, akik az imperialisták láncos kutyáinak, Titonak a szomszédságában vagyunk és tudjuk, hogy itt elszánt, bátor és helytálló bányászokra van szükség. Ezért megbonthatatlan egységbe sorakozunk fel Pártunk, nagy barátunk, segítőtársunk: a dicső Szovjetunió mögött és követjük a szabadságszerető dolgozó népek vezércsillagát: Sztálint.

A pártszervezet részéről:
PALINKÁS GYÖRGY.
Szakszervezet részéről:
GROSZ FERENC.
Vállalatvezető:
BUKOVSZKY JÁNOS.
DISZ-szervezet részéről:
MESTERFALVI GYULA."

Az Alberttelepi-bánya dolgozóinak vállalása

Az Alberttelepi bánya dolgozói is levelet intéztek Rákosi Mátyás elvtárshoz, amelyben vállalták, hogy 1951 január, február hónapban az előirányzott terven felül *a kongresszusig 4.000 tonna szenet adnak népgazdaságunknak.*

A munkahelyeket megfelelő méretű bányafával látják el és ezzel a fajlagos fafogyasztást havonta 15 százalékkal csökkentik. A frontfejtéseken új robbantási eljárással 20 százalék robbanóanyag megtakarítást érnek el. Havi áramfelhasználásukat 10 százalékkal csökkentik. A szén minőségének megjavítása érdekében a jelenlegi meddőtartalmat 50 százalékkal csökkentik.

Vállalják, hogy az eddig 65 százalékban már bevezetett melegcsákányváltást február 24-ig a szénen dolgozók 90 százalékára kiterjesztik. Az igazolatlan műszakok számát február 24-ig 3 százalékról 1 százalékra csökkentik és az év végéig teljesen megszüntetik. A termelékenység emelése érdekében vállalják, hogy a 100 százalékon alul teljesítők számát 3/4-ával csökkentik február 24-ig. A frontfejtéseken február 24-ig 40 dolgozót tanítanak meg a sztahánovista munkamódszer alkalmazására. Vállalják továbbképző tanfolyamot indítanak 60 fővel január 15-től és 15 fővel egy mechanikai és szilárdságtani tanfolyamot. A szállítási munka érdekében vállalják, hogy minden műszakban ifjúsági brigádot szervezünk a csapatoknak üres csillével való jobb ellátására.

Az ötéves terv második évének feladatai

Vas Zoltán elvtárs nagyjelentőségű beszéde a budapesti Sportcsarnokban

A Budapesti Pártbizottság aktivaértekezletén Vas Zoltán elvtárs, a Politikai Bizottság tagja előadást tartott az ötéves terv második évének feladatairól. Bevezetőben rámutatott arra, hogy ötéves tervünk eredményei a béke ügyét, a szocializmus építését szolgálják, majd kiemelte azt a nagy segítséget, amelyet a nagy Szovjetunió nyújt hazánknak a békés építőmunkához. Ezután áttért az első tervév eredményeinek ismertetésére.

Az ötéves terv első évének hatalmas eredményei az iparban

— Az 1950-es év a szocializmus építése útján jelentős lépésekkel vitte előre hazánkat. *Elértük, hogy a gyáripar száz százaléka, az építőanyagipar száz százaléka, a közlekedési vállalatok száz százaléka, a mezőgazdaság 14.3 százaléka, a kisipar 10.6 százaléka, a nagykereskedelemnek száz százaléka, a kiskereskedelemnek 67 százaléka tartozik a szocialista szektorhoz.* A szocialista szektor részesedése a nemzeti jövedelemben elérte a 70 százalékot.

— Az ötéves terv eredeti előirányzata szerint a gyáripari termelésnek az első tervévben 17.7 százalékkal kellett növekednie. Rákosi elvtárs kezdeményezésére. Pártunk Központi Vezetőségének határozata alapján a fejlődés ütemének megfelelően az előirányzatot évközben *csaknem kétszeresére, 34.1 százalékra emeltük fel. A gyáripar a felemelt előirányzatot is túlteljesítette.*

— A nehézipar fejlődése több mint 36 százalék. Ezen belül a nehézgépgyártás termelése 40.5 százalékkal volt nagyobb. A nehézipar fontosabb termékeinél az 1950. évi termelés a következő mértékben múlta felül az 1949. évi eredményeket:

Szén	13.0%
Villamosenergia	20.7%
Nyersacél	20.4%
Esztergagépek	93.1%
Marógépek	29.6%
Diesel-motorok	58.3%
Traktor	58.9%
Vasúti személykocsi	102.2%
Tehergépkocsi	107.7%
Tégla	122.0%
Cement	46.1%
Foszforműtrágya	72.03%

— A könnyűipar termelése az eredetileg előirányzott 11.8 százalékos emelkedéssel szemben 1949-hez képest *29.4 százalékkal növekedett.*

— Az ötéves terv eredeti előirányzata szerint az építőipari vállalatok termelésének az első tervévben 39.5 százalékkal kellett volna növekednie. *Az építőipar 1950. évi tényleges teljesítménye 122.9 százalékkal nagyobb, mint egy évvel korábban.*

A mezőgazdaság fejlődése

— Az ötéves terv előírja mezőgazdaságunk elmaradottságának felszámolását, hozamának jelentős emelését. *1950-ben az állami gazdaságok területe 543.000 kat. holdról 823.000 kat. holdra, termelőszövetkezeteink területe pedig 316.000 kat. holdról 811.000 kat. holdra emelkedett. Gépállomásaink száma 221-ről 361-re növekedett.* Jelentősen fokoztuk a mezőgazdaság korszerű gépekkel való ellátását. 1950-ben 3171 új traktort, 251 új vontatót, 1737 új cséplőgépet bocsátottunk a mezőgazdaság rendelkezésére. Az állami gazdaságokban megjelentek az első arató-cséplőgépek, *a kombájnok.* Amíg 1949-ben 9000 vagon műtrágyát használt fel a mezőgazdaság, 1950-ben 17.400 vagon műtrágya állt a mezőgazdaság rendelkezésére.

— A mezőgazdaság fokozott ellátása gépekkel és a szükséges anyagokkal megmutatkozott a terméshozamban. *A holdankénti termésátlag az állami gazdaságokban búzánál 15.1 százalékkal, rozsnál 30.1 százalékkal, kukoricánál 29.4 százalékkal haladta meg az összes egyéni gazdálkodók termésátlagait. A termelőszövetkezeti csoportok termésátlagai búzánál 4.6 százalékkal, rozsnál 14.9 százalékkal, kukoricánál 15.1 százalékkal voltak magasabbak, mint a dolgozó parasztok termésátlagai.*

Az életszínvonal jelentős emelkedése

— Ötéves tervünk előírta népünk életszínvonalának további emelését.

— A gyáriparban a dolgozók száma egy év alatt 12 százalékkal emelkedett. A gyáripari dolgozók béralapja ennél jóval nagyobb mértékben, 19 százalékkal lett nagyobb, aminek megfelelően az életszínvonal tovább emelkedett.

— A szocializmus építésének nagy eredménye, hogy *hazánkban a dolgozók egyszersmindenkorra megszabadultak a kapitalizmusnak a dolgozók számára legnagyobb átkától: a munkanélküliségtől.*

— A gyáriparban a munka termelékenységének fejlődését 16.8 *százalékra terveztük és 19.4 százalékra teljesítettük.*

— A dolgozók életszínvonalának emelkedését szolgálják a közegészségügy, a szociális gondoskodás, a népművelés, a népoktatás fejlesztésével elért 1950. évi eredmények. *1950-ben 28.400 lakást építettünk.* A rendelőintézetek teljesítőképességét 25 százalékkal, a bölcsődei férőhely számát 10 százalékkal növeltük. A szervezett üdültetésben résztvevők száma 1950-ben 40 százalékkal volt nagyobb, mint egy évvel korábban. Az óvodák száma 1950-ben 144-gyel növekedett.

Ezután ismertette a közoktatásban elért eredményeinket, majd rámutatott néphadseregünk fejlődésére. Megállapította, hogy ötéves tervünk előírásának megfelelően, *jelentős lépést tettünk előre, hogy országunkat ipari-agrár országgá fejlesszük.* Ezután rátért az ötéves terv első éves szervezésének és terveljesítésének árnyoldalai ismertetésére.

Az 1950-es terv két alapvető hibája

— Az 1950. évi népgazdasági tervnek *mindenekelőtt volt két alapvető hibája.* Az egyik az, hogy *elkésve* készültünk el vele és így későn került le az üzemekhez. A másik az, hogy a terv egész sor területen *jelentősen alábecsülte* a szocializmus erőforrásait, aminek következtében népgazdaságunk több ága aránytalanul fejlődött.

— 1950-es tervünk készítésekor elég szép számmal voltak és sajnos még ma is akadnak olyan tervmunkások, akik tapasztalatlanságból vagy felelőtlenségből, megalkuvásból vagy nem egyszer ellenséges beállítottság miatt úgy vélték, hogy akkor végeznek jó munkát, ha békés és jámbor módon belenyugszanak alacsonyan megszabott, nem „feszített" feladatokba, amelyek senkit sem mozgósítanak. *Az ilyen tervezőről a legkeményebb kritikával kell megállapítani, hogy alapvetően helytelen. Az ilyen terv nem szocialista terv. Az ilyen tervezés lebecsülése dolgozó népünknek és a terveknek mozgósító erejének. A szocialista tervmunkás feladata előrenézni és feszítetten, ösztönzően megszabni a fejlődést.*

A laza tervezés aránytalanságokat okoz

— A laza tervezés felszámolása azért is mulhatatlanul szükséges, mert *laza tervvel szemben jelentkező túlteljesítés aránytalanságokat hozhat létre a népgazdaságon belül.* Ezek az aránytalanságok az 1950. évi terv végrehajtása során ténylegesen jelentkeztek. Az aránytalanságok jórészt annak a következményei, hogy a tervek túlteljesítése nem egyenletesen történt a népgazdaság minden területén, s így míg a nehézipar termelése 36.4 százalékkal nőtt, *a széntermelés csak 13 százalékkal lett nagyobb.*

— A bányászértekezleten találóan mutatott rá Rákosi elvtárs: „Akármilyen rohamos is azonban ez a fejlődés, akármilyen tekintélyes az évi 13 százalék emelkedés, ugyanakkor a nehézipar fejlődése ennek majdnem háromszorosa: 36 százalék. *„Ez a nagy emelkedés teszi szükségessé, hogy a 13 százalékon felül többet követeljünk bányászainktól."*

A mezőgazdasági termelés hiányosságai

— Komoly aránytalanságot okoz népgazdaságunkban az is, hogy *a mezőgazdasági termelés fejlődése lemaradt az ipar erőteljes fejlődése mögött.* Rávilágít ez arra a mindinkább nyilvánvaló ellentmondásra is, amely a szocializmus építésének mai szakaszában az egyre gyorsuló ütemben fejlődő szocialista nagyipar és túlnyomó részében még ma is egy helyen topogó kisárutermelő mezőgazdasági termelés között mutatkozik.

— Ezt az ellentmondást csakis az élenjáró állami birtokok további fejlesztésével, a termelőszövetkezetek megerősítésével, a korszerű nagyüzemi gazdálkodás kiterjesztésével, a gépállomások hálózatának további megerősítésével, a nemesítelt vetőmagellátás, a műtrágyaellátás fokozásával, a szerződéses termelés kiterjesztésével és a mezőgazdasági beruházások egyéb csökkentő tényezőinek erőteljesebb megvalósításával lehet kiküszöbölni.

— *A mezőgazdaság szocialista szektorában azonban még komoly tennivalók is vannak.* Állami gazdaságaink — jóllehet terméshozamuk általában jóval magasabb, mint az egyénileg gazdálkodó parasztoké — *megengedhetetlenül rosszul gazdálkodnak,* mert azokkal az eszközökkel, amelyeket államunk bőségesen bocsát rendelkezésükre, az elértnél sokkal nagyobb eredményeket kellene elérniök. Egy sor állami gazdaságban rossz a munkaszervezés, gyenge a munkafegyelem. Saját maguk megfelelő ellátására és nem az árutermelésre vesznek irányt.

— *Fejlettebb gazdasági szervezettségre van szükség termelőszövetkezeteinknél is.* Termelőszövetkezeteink — jóllehet általában magasabb terméshozamot mutatnak fel, mint az egyénileg gazdálkodó parasztgazdaságok — viszonylag még mindig alacsony színvonalon termelnek.

A mezőgazdaságot érintően általánosságban még két problémát kell kihangsúlyozni. Későn vettük észre, hogy baj van állatállományunkkal, főként a sertés és szarvasmarha tenyésztéssel. 1950-ben állatállományunk ténylegesen csökkent és erre a rendellenes jelenségre földművelésügyi tervezeteink, a helyi tamácsok, de pártszervezeteink sem hívták fel időben a figyelmet.

Aránytalanságokat okozott az is, hogy a jó gabonatermés és bizonyos spekulatív lehetőségek kihasználása miatt a parasztság kezén lévő vásárló erő is jelentősen megnövekedett. A vásárlóerőt áruval fedezni tudtuk, de az ellenség támadása következtében időnként „vásárlási láz" zavarta meg az áruellátás egyensúlyát. Fokozta a „vásárlási láz" hatását a felvásárló kereskedelemben még mindig jelentkező szervezetlenség és ellenséges tőkés spekuláns befolyás is. A hibák és hiányosságok ellenére Pártunk kemény közbelépésével sikerült a nehézségeket leküzdeni. *A dolgozók ellátása biztosítva van és biztosítva lesz. A dolgozó magyar nép biztos benne, hogy az élelmezési helyzet 1951-ben még közepes termés mellett is nem rosszabb, hanem jobb lesz és az életszínvonal emelés előírt ütemét az élelmezés terén tartani tudjuk.*

— *Összefoglalva tehát az 1950. évi eredményeket és hibákat, megállapít-*

hatjuk, hogy az 1950. évre kitűzött feladatokat döntően sikerült megvalósítani, sőt ezeket a feladatokat egy sor területen jelentősen túl is teljesítettük. Az 1950. évi terv eredményei megteremtették az 1951. évi terveljesítésnek

előfeltételeit. Ehhez azonban az is szükséges, hogy miután kielemeztük a hibákat, kiküszöböljük azokat és ezzel is meggyorsítjuk a szocializmus építésének ütemét.

A gyáripar termelése 30·7 százalékkal növekszik 1951-ben

— Erős az ütem, feszített a terv. *Megvan azonban minden adottság a teljesítéshez.*

— Az 1951. évi terv a nemzeti jövedelemnek 25.1 százalékos emelkedését írja elő. Ez lényegesen nagyobb, mint az 1950-ben elért 17.8 százalékos növekedés. A fejlődés azonban tényleges méreteiben ennél is nagyobb, mert az 1951. évi fejlődést már az 1950-es sokkal magasabb nemzeti jövedelemhez viszonyítva kell biztosítani.

— 1951-ben további előrehaladást teszünk a szocializmus alapjainak megszilárdítása és kiszélesítése terén. *Az egész iparban beleértve a kisipart is, a szocialista szektor 1951-ben 97 százalékot tesz ki, ami a szocializmus teljes győzelmét jelenti.*

— 1951-ben újabb jelentős előrehaladást kell elérnünk abban, hogy hazánkat ipari-agrárországgá változtassuk át. Ennek megfelelően *a gyáripar súlyát az egész népgazdaságunkban az 1950. évi 43.3 százalékról 46.3 százalékra kell növelni.* A gyáriparon belül *a nehézipar* részesedését az idei 22.5 százalékról 25.7 százalékra kell fejleszteni. *1951-ben a gyáripar termelése 30.7 százalékkal növekszik.* Ezen belül a nehézipari termelés 35.8 százalékkal, a könnyűipari termelés 28 százalékkal, a mezőgazdasági ipar termelése pedig 24 százalékkal emelkedik. *A bányászat termelése 1951-ben 20·9 százalékkal,* a kohászaté 30 százalékkal fog emelkedni, a termelt villamosenergia termelése 21.6 százalékkal lesz nagyobb.

— 1951-ben kétszer annyi tehergépkocsit és cséplőgépet fogunk termelni, mint 1950-ben. Az autóbuszok termelése 250 százaléka, a motorkerékpároké 125 százaléka, a traktorekéké 147 százaléka lesz az 1950. évinek. *A műtrágyatermelés 16 százalékkal lesz nagyobb. 1951-ben a gépipar számos, Magyarországon eddig még nem gyártott gép előállítását kezdi meg.*

— A könnyűipari termelésnek ki kell elégítenie az életszínvonal emelkedésével járó fokozott igényeket és emellett hozzá kell járulnia az árukivitel biztosításához. A textilipar 30.6 százalékkal, a mezőgazdasági ipar 24 százalékkal fogja növelni termelését. Az építőipar nagyipari jellegű termelését biztosító gépesítés érdekében a talajmozgató és más nagy építőipari gépek termelését az 1950. évinek két és félszeresére kell emelni.

A mezőgazdaságban jelentősen megnő a szocialista szektor

— *A mezőgazdaságban jelentősen megnő a szocialista szektor hányada mind az állami gazdaságok fejlődése, mind pedig a szövetkezeti mozgalom hatalmas lendülete következtében.*

— A vetésterületek, valamint az állami gazdaságok és termelőszövetkezetek termelékenységének növekedése következtében a mezőgazdaság szocialista szektora új értéktermelése 1950-ről 1951-re *kétszeresére emelkedik, ami biztosítja a szövetkezetekbe tömörült dolgozó parasztság jólétének emelkedését.*

— A szántóföldi növénytermelés terve a minisztertanácsnak a növénytermelés fejlesztéséről szóló határozatán alapszik. A vetésterület az eddig művelésen kívül álló területek bevonásával, az elmúlt évihez képest 50.000 holddal növeljük. Jelentősen növeljük a rostos növények és ezen belül *a gyapot vetésterületét.* Az utóbbit az 1950. évi 10.500 kat. holdról 50.000 kat. holdra kell emelni.

— *A gépállomások* számának további emelése mellett gondoskodás történik arról, hogy a meglevő gépállomásokat új gépekkel jelentősen megerősítjük. A fejlődő állatállomány takarmánybázisának kiszélesítése érdekében a *szálastakarmányok vetésterületét 90.000 holddal kell növelni.*

— *Ezért döntő feladatunk a tervfegyelem megszilárdítása és messzemenő biztosítása a népgazdaság minden vonalán: az ötéves terv törvény. S a törvényt be kell tartani! 1951-ben ezen a téren már nincs és nem lehet alkunak helye.* Szükség esetén alkalmazni kell a terv védelméről intézkedő törvény szigorú büntetéseit. Így szükséges eljárni, mert nem hűséges gazdája a tervnek, aki eltűri a fegyelmezetlenséget, a lazaságot, a törvénytelenséget.

A terv az osztályharc központi kérdése

Az ellenség ma már nem mer nyíltan fellépni a tervszerű gazdálkodás, a szocializmus építése ellen. Az ellenség a proletariátus diktatúrájának kemény rendszabályai elől a föld alá húzódik. Kártevő munkáját úgy végzi, hogy belülről próbál ártani népi demokráciánknak, a szocializmus építésének. Igyekszik kihasználni hibáinkat, tapasztalatlanságunkat, de kihasználja az éberség alacsony fokát is, ami kádereinknél még mindig elég gyakori jelenség.

— *A tervmunka a Tervhivatalban, a minisztériumokban, az üzemekben, a közlekedésben, az állami gazdaságokban, termelőszövetkezeti csoportjainkban, népgazdaságunk összes ágában elválaszthatatlan az ellenség elleni következetes harctól, a marxizmus tanításainak elsajátítására irányuló szívós elméleti munkától és az éberség fokozásától.*

— Nem lehet jó a tervmunka, a végrehajtás, az ellenőrzés, ha a tervek előkészítésében, végrehajtásában és a végrehajtás ellenőrzésében nem a munkásosztály élcsapata, a Párt viszi az irányító szerepet. *A terv az osztályharc központi kérdése* — ahogy azt Rákosi elvtárs nem egyszer kifejtette és a pártszervezetek jó munkáját is elsősorban a terveljesítéssel kell mérni. A terv ellenőrzésében ezért rendkívül fontos a szerepe az üzemi és vállalati, a hivatali, vagy állami gazdasági és a kereskedelmi ágak pártszervezeteinek, hiszen *döntően az üzemek dolgozóin és a Párt alsó szervezeteinek helyes politikai munkáján múlik az üzemi terv sorsa. Rajtuk múlik 1951-es tervünk teljesítése is.*

A pártszervezetek legyenek továbbra is a terv motorjai

— Pártszervezeteink és pártmunkásaink 1950-ben már megszokták, hogy a termelés kérdése központi feladatunk, de még nem szoktak rá arra, hogy a termelés kérdését a terv alapján vizsgálják. Pártszervezeteink és pártmunkásaink ma már általában törődnek a termeléssel, de kevéssé foglalkoznak a termelési terv cikkenkénti teljesítésének kérdésével. *Pártmunkásainknak egyre jobban bele kell tanulniok abba, hogy amikor a termelési kérdésekkel foglalkoznak, ne csak az elért termelési eredményeket, hanem azt is vizsgálják, milyen feltételekkel érte el az üzem ezeket az eredményeket.* Csakis, ha pártszervezeteink állandóan napirenden tartják a tervszerű munka ellenőrzését, az önköltség, az anyagterv, a munkaerőterv, a takarékosság, stb. ellenőrzését.

— A terv feszített, de nem is lehet más, hiszen népünknek mind több iparcikkre, életemre, lakásra és iskolára van szüksége. Ezt követeli meg a szocializmus építése, a béke védelme is. *A pártszervezetek legyenek továbbra is a terv motorjai,* vonják be a terv végrehajtásának nagy munkájába a dolgozók legszélesebb rétegeit, különösen a nőket és az ifjúságot. Mozgósítsák jó politikai munkával a technikusokat, mérnököket, a tudósokat. Vegyék ki részüket a terv végrehajtásának munkájából a tanácsok is.

A magyar dolgozó nép az iparban, a mezőgazdaságban, a közlekedésben, a tudományos és tervező intézetekben, de népgazdaságunk minden ágában már eddig is megmutatta és a jövőben is megmutatja, *milyen nagy erőt képvisel a dolgozók kezdeményezése és alkotóképessége.* Ezt jelképezi a munkaverseny és Sztahánov-mozgalom, amely Sztálin elvtárs 70. születésnapján, majd a koreai héten bontakozott ki és az a munkaverseny is, amely Pártunk kongresszusa tiszteletére most van kialakulóban. Az 1949. decemberi munkaverseny a hála, a hűség és szeretet megnyilvánulása volt a világ dolgozóinak nagy vezére, Sztálin elvtárs iránt, a koreai munkaverseny a magyar dolgozók együttérző kiállása volt a hős koreai nép szabadságára törő imperialista kalandorokkal szemben. *A most kialakuló munkaverseny igérete Pártunk kongresszusának, hogy ötéves népgazdasági tervünk, a szocializmus építése és megvédése dicsősége alján a magyar dolgozó nép előtt nincs nehézség, ami előtt megtorpanna, nincs olyan Pártunk által kitűzött feladat, amit a szocializmus nagy és bölcs zászlóvivőjének: Sztálin elvtárs szellemében meg nem valósítana. Harcos akarattal így válik 1951. évi népgazdasági tervünk Pártunk és Rákosi elvtárs vezetésével szocializmust építő népünk új, nagy és hatalmas győzelmévé,* — fejezte be előadását Vas Zoltán elvtárs.

Ebben az évben teljes mértékben kibontakoznak az ötéves terv legnagyobb beruházásai

A vasutak áruszállítása 18.7 százalékkal, a teherautókon lebonyolítandó áruszállítás pedig 37.2 százalékkal lesz nagyobb, mint 1950-ben.

— Az 1951. évi terv előírása szerint a külkereskedelmi forgalom a behozatalban 18 százalékkal, a kivitelben 24 százalékkal emelkedik. *Ez a forgalom jóval nagyobb részben fog a Szovjetunióval és a népi demokráciákkal lebonyolódni, mint korábban.*

— *A beruházások összege 1951-ben 33 százalékkal fogja meghaladni az elmúlt évi beruházásokét,* s az 1950. évi 9.5 milliárddal szemben (a közelmultban előrölt forgalmi adó beludásával, ami levonásba kerül) *eléri a 12.6 milliárd forintot. Kétmilliárd forinttal több ez, mint amit a hároméves terv egész ideje alatt fordítottunk beruházásokra. Ebben az évben már teljes mértékben kibontakoznak az ötéves terv legnagyobb beruházásai.*

— A nehézipari beruházások az előző évhez képest 73 százalékkal növekednek. A nehézipar egyéb nagyjelentőségű beruházásai közé tartozik a hazai barnaszén kohókokszosításának céljára épülő és mezőgazdaságunk műtrágyaszükségletét kielégítő erőművel is ellátott *borsodi kooperáció,* a bauxitot aluminiummá feldolgozó ugyancsak erőművel ellátott *várpalotai kooperáció.* A gyáraink öntvényszükségletének kielégítésére szolgáló *váci szürke öntöde* és a nagyarányú építkezések cementszükségletét biztosító *cementgyár.* A magyar ipar vas- és acélszükségletének kielégítésére *megkezdjük Diósgyőr nagyarányú újjáépítését.*

— A könnyűipari beruházások döntően a textilipar fejlesztését és a mezőgazdasági iparban a tároló és hűtőkapacitás növelését szolgálják.

— A vállalt kötelezettségeket, a keretszerződéseket, a beruházási előirásokat nem tartják be. Késedelmük vagy mulasztásuk leplezésére az adatokat lelkiismeretlenül és felületesen állítják össze. Jogtalan határidő-engedményeket kérnek is adnak. Jelentéseik nem egyszer szépítik vagy leplezik a helyzetet, formálisak, általános megállapításokat tartalmaznak, nem alkalmasak operatív intézkedések megtételére. Üzemi sovinizmusból előfordul, hogy szemérmetlenül hamis adatokat jelentenek. *Ami azonban a legsúlyosabb: a felettes hatóságok és a vállalatvezetők messzemenő liberalizmussal kezelik a tervfegyelem megsértését.* Komoly tervmulasztásért, a beruházási előirások semmibevételéért mindössze dorgálást, vagy 20—50 forintos pénzbüntetéseket szabnak ki. Az ilyen intézkedések nem viszik előbbre a tervfegyelem és a tervellenőrzés ügyét.

31.600 lakás épül, 200 ezer új munkaerőre van szükség

Az 1951. évi terv szerint 31.600 új lakást kell építeni. Új szakorvosi rendelőintézeteket fogunk építeni Kispesten, Dunapentelén, Ajkán, Várpalotán, *Komlón, Pécsett,* Szolnokon, Szegeden és Makón 43 új körzeti orvosi rendelőt és 36 új falusi rendelőt építünk. Az év folyamán 70 milliót fordítunk üzemegészségügyi beruházásokra.

— *Fejlődő népgazdaságunknak az 1951. évben jelentékeny mértékben nő a munkaerőszükséglete.* Az 1951 év folyamán — a mezőgazdaságot nem számítva — *közel 200.000 új munkaerőt kell munkába állítani.*

— Jellemző a Horthy idők elmaradottságára, hogy míg akkor 1938-ban összesen 242 mérnök kapott oklevelet és az összes mérnökhallgatók száma 957 volt, addig most 1951-ben ez a szám 8400-ra emelkedik.

Vas Zoltán ezután a munka termelékenysége emelésének és az önköltségcsökkentési terv végrehajtásának fontosságára mutatott rá, majd a népgazdasági mérlegek rendszerének elvéről beszélt...

— 1951. évi tervmunkánk további új, jelentős eszköze, hogy a Szovjetunió példája nyomán *rátértünk a műszaki fejlesztés kérdéseinek a tervbe való szerves beépítésére.* További fejlődést jelent az is, hogy a *munkaügyi és a béralaptervek felölelik népgazdaságunk egész területét.* A népgazdaságunk bármely területén bérpolitikai intézkedést csakis a tervezett béralapok keretén belül szabad engedélyezni.

Vas Zoltán ezután a tervfelbontás kérdéséről beszélt.

— Minden dolgozónak, vállalatvezetőnek vagy segédmunkásnak, főmérnöknek vagy technikusnak, traktorvezetőnek vagy majorosnak meg kell értenie, hogy a műszaki termelési, fejlesztési tervnek a munkaerő, a munkabéralap az önköltségcsökkentés tervének végrehajtásában mi a feladata.

A dolgozók ellentervekben hozzák felszínre üzemük rejtett tartalékait

— *Mindez természetesen csak akkor lehetséges, ha a tervet felbontjuk a munkapadokig, így válik a terv alkalmassá a dolgozók mozgósítására.*

— Kétségtelen, hogy máris sok történt annak érdekében, hogy a terveket levigyük a munkapadokig. Nem egy üzemünk van, amely ezen a téren kiváló teljesítményt nyújtott. Sok helyen azonban még mindig távol vannak attól, hogy a tervmunkának ezt a — nyugodtan mondhatjuk — döntő részét helyesen végezzék el. Az ilyen üzemekben a tervnek a dolgozókhoz kevés köze van, a dolgozók és a terv között nincs meg a kellő kapcsolat. Ott pedig, ahol nincs kapcsolat a dolgozók és a terv között, nem tud érvényesülni *a szocialista tervezés egyik alapvető emeltyűje, a dolgozó tömegek alkotókezdeményezése, amely vállalati ellentervekben kell, hogy megnyilvánuljon. Pártszervezeteink és pártmunkásaink egyik legfontosabb feladata előmozdítani azt, hogy a dolgozók ellentervekben hozzák felszínre saját üzemük rejtett tartalékait, amelyet ők ismernek a legjobban.* Az ellenterv lehetőséget nyújt a fajlagos anyagfelhasználások terven felüli javítására, a termelékenység és önköltségcsökkentés terén új vállalásokra.

— Világosan következik ebből, hogy az üzemi ellentervek nem új beruházási igényen, hanem a jobb munkamódszerekben, az újítások alkalmazásán, az anyagtakarékossági szabályok érvényesítésén, a munkaverseny fokozottabb kiszélesítésén, vagyis *a belső erőforrások fokozottabb kiaknázásán alapulnak.*

Döntő feladat a tervfegyelem megszilárdítása

— Az 1951. évi népgazdasági terv maradéktalan végrehajtása *megköveteli a tervfegyelem és a tervellenőrzés további megerősítését.*

— A tervfegyelem súlyos lazaságára mutat — folytatta Vas elvtárs —, hogy egyes vállalatok és üzemek vezetői a tervutasításokban megadott határidőket,

Mit kell tudni a cukor- és finomlisztpótjegyek igényléséről és kiosztásáról?

A cukor- és finomlisztjegyek kiosztása után — melyeket mindenki a lakhelyén kap meg, — megkezdődik a pótjegyek kiosztása.

A dolgozók pótjegyeiket munkahelyükön fogják megkapni. A pótjegyigénylési jegyzékkel együtt az üzemek (vállalatok, hivatalok) megbízottai megkapják a belkereskedelmi miniszter részletes, írásbeli utasítását is, melyben a pótjegyekre vonatkozó minden tudnivaló benne van.

MIKOR KELL A PÓTJEGYEKET IGÉNYELNI?

A pótjegyeket január hó 10—12 között kell igényelni, illetve ez idő alatt lehet átvenni a belkereskedelmi miniszter írásbeli utasítását, továbbá a pótjegyigénylési jegyzék nyomtatványokat kitöltés céljából. Majd ugyanezen idő alatt a kitöltött pótjegyigénylési jegyzék mindkét példányát vidéken a járási tanács, közvetlenül a megyei tanács alá tartozó városokban a városi tanács VB kereskedelmi osztályainál be kell adni.

HOL ÉS MIKOR KELL ÁTVENNI A PÓTJEGYEKET?

A pótjegyeket ott kell átvenni, ahová a pótjegyigénylési jegyzéket az előbbi felsorolás szerint beadták, mégpedig január hó 13—17 között. Ugyanazon személy részére pótjegyet csak egyféle címen lehet kiadni, akkor is, ha egyébként többféle címen van igényjogosultsága. (Például sztahánovista, tudós, műszaki vezető, stb. és kitüntetése is van). Kivételt képez a terhes és szoptatós anyák cukorpótjegye, mert ezt akkor is ki kell adni, ha az igényjogosult még egy más címen is kapott pótjegyet. (Például sztahánovista nő, ha terhes, két cukorpótjegyet kap.

LE KELL-E ADNI A PÓTJEGYET AZ ÜZEMI KONYHÁKON?

Üzemi konyhán, kórházban, honvédségi, diákétkezdében, stb. történő étkezésnél a pótjegyeket leadni nem kell, még akkor sem, ha egyébként az alap cukor- és finomlisztjegyek leadása (például napi háromszori étkezésnél) el van rendelve, illetve kötelező.

ÖNELLÁTÓK KAPHATNAK-E PÓTJEGYET?

A finomlisztben és cukorban önellátók pótjegyeket nem kaphatnak. Az igénylők a pótjegyigénylési jegyzéken a pótjegyek átvétele előtt aláírásukkal is kötelesek tanúsítani — büntetőjogi felelősségük terhe mellett, — hogy finomlisztben és cukorban nem önellátók.

MIKOR KAPHAT PÓTJEGYET AZ, AKI KÉSŐBB LÉP MUNKÁBA?

Ha valaki pótjegyre való igényjogosultságot a pótjegyek kiosztása után szerezte meg — tehát a dolgozó pótjegykiosztás után lép munkába, vagy kerül olyan munkahelyre, amely magasabb pótfejadagra jogosítja, vagy nagyobb pótjegyre való jogosultságot egyébként szerez meg (például kitüntetést kap) — akkor új pótjegyet, vagy magasabb pótadagra jogosító másik jegyet csak munkábalépését, illetve magasabb igényjogosultságának megszerzését követő hónaptól kaphat.

A magasabb pótadagra jogosító másik pótjegy igénylése alkalmával a régi — alacsonyabb pótadagra szóló — pótjegyet előzetesen le kell adni és azt a pótjegyigénylési jegyzékhez kell csatolni.

KI JOGOSULT ALACSONYABB FEJADAGU CUKORALAPJEGYE KICSERÉLÉSÉRE ÉS EZ HOGYAN TÖRTÉNIK?

Az ugyanazon állami üzemben (vállalatnál, hivatalban) dolgozó munkavállalókat lakóhelyükre való tekintet nélkül egyenlő cukor-alapfejadag illeti meg.

Ezért Budapesten és a vele cukorellátás tekintetében azonos elbírálás alá eső városokban lévő, valamint a külön kijelölt állami üzemekben (vállalatoknál, hivatalokban) dolgozók, akik alacsonyabb cukorfejadaggal (50 dkg) ellátott területen laknak, saját és közös háztartásban élő hozzátartozóik részére cukorjegyeik kicserélését kérhetik munkahelyük után.

HOGYAN TÖRTÉNIK A TERHES ÉS SZOPTATÓS ANYÁK PÓTJEGY-IGÉNYLÉSE ÉS KIADÁSA?

A terhes és szoptatós anyák lakóhelyük szerint annál a helyi tanácsnál igénylik pótjegyüket, ahonnan alapjegyüket is kapták. Igénylésük alkalmával a terhes anya az előírt orvosi igazolványt, a szoptatós anya pedig a csecsemő születési anyakönyvi kivonatát (születési értesítőjét) saját bejelentőlapjával együtt köteles bemutatni.

A terhes anyák igényjogosultságát, illetve a terhességet a szakszervezeti biztosító intézeti orvos, hatósági orvos, vagy bármelyik kórház és klinika szülészeti és nőgyógyászati osztálya díjmentesen igazolja.

Vidéken a terhes és szoptatós anyák a helyi tanács VB kereskedelmi osztályától közvetlenül igénylik pótjegyeiket.

EGYÉB RÉSZLETES ELJÁRÁSI SZABÁLYOKAT HONNAN LEHET MEGTUDNI?

A belkereskedelmi miniszter hivatalos használatra és az üzemek (vállalatok, hivatalok) vezetői részére részletes utasítást adott ki a pótjegyek igénylésére és kiosztására, amelyet a „pótjegyigénylési jegyzék" nyomtatvány átvétele alkalmával fognak egyidejűleg átadni.

A nehéz testi munkát végzők, továbbá az állami üzemek (vállalatok, hivatalok) műszaki, gazdasági, igazgatási vezetői munkakörének felsorolását, amelyek alapján ezen nehéz testi munkás stb. pótjegyekre igényjogosultak — *a belkereskedelmi miniszternek a Magyar Közlöny január hó 9-i (kedd) számában megjelenő rendelete közli.*

Szabadítsátok fel a koreai népet az amerikaiak járma alól

Kim Ir Szen elvtárs napiparancsa Szöul felszabadítása alkalmából

Kim Ir Szen elvtárs, a koreai népihadsereg főparancsnoka január 5-én a következő napiparancsot intézte a hadsereghez:

A koreai népi hadsereg egységei a kínai önkéntes osztagokkal együtt 1951 január 4-én hatalmas támadással felszabadították fővárosunkat, Szöult.

Az, hogy hadseregünk felszabadította Szöult — nagy politikai jelentőségű győzelem.

Meghiúsítottuk az amerikai imperialisták terveit, akik arra számítottak, hogy kézben tarthatják fővárosunkat, Szöult.

Az amerikai imperialista agresszorok csapatai visszavonulásuk közben hatalmas rombolást vittek véghez fővárosunkban, Szöulban.

Meggyilkoltak sok koreai hazafit, akik hősiesen küzdöttek az amerikai agresszorok ellen.

Azok az áldozatok, amelyeket népünk hozott az amerikai barbárok elleni harcban, városaink és falvaink, amelyeket az amerikai agresszorok eltöröltek a föld színéről, Szöul, hazánk politikai és kulturális központja, amelyet az agresszorok leromboltak,

további önfeláldozó, hősies harcra hívják fel a koreai nép minden fiát, a népi hadsereg katonáit, tisztjeit és tábornokait, a partizánokat és partizánnőket, az amerikai agresszorok ellen.

Hadseregünk hős katonái és tisztjei! Partizánok és partizánnők! Dicsőséges kínai önkéntes egységek!

Fáradhatatlanul üldözzétek az ellenséget, kerítsétek be és semmisítsétek meg az ellenséges kötelékeket, ne engedjetek pihenőt az ellenségnek sem éjjel, sem nappal, kerítsétek be, vágjátok el közlekedését, semmisítsétek meg embereit és hadianyagát,

szabadítsátok fel a koreai népet az amerikai imperialisták járma alól, siettessétek a koreai nép végső győzelmének óráját az idegen hódítók agressziója elleni harcban,

éreztessétek meg az amerikai imperialistákkal, már rég ideje, hogy kitakarodjanak Koreából!

Az elért győzelem — Szöul felszabadítása — alkalmából köszönetet mondok minden harcosnak és különösen azoknak, akik kitűntek a Szöul felszabadításáért vívott harcokban.

A koreai nép mélységes háláját fejezi ki a kínai önkénteseknek azért a hősies támogatásért, amelyet az amerikai fegyveres agresszorok elleni harcban nyujtottak nekünk.

A kivívott győzelem tiszteletére elrendelem, hogy ma, január 5-én 20 órakor, phenjani idő szerint, Phenjan és Szöul városában 240 ágyú 24 díszsortüzet adjon le.

Örök dicsőség és emlékezet a katonáknak és tiszteknek, partizánoknak és partizánnőknek, akik elestek a hazánk szabadságáért és függetlenségéért vívott harcban!

1951 január 5-én.

Kim Ir Szen
a koreai népi hadsereg főparancsnoka.

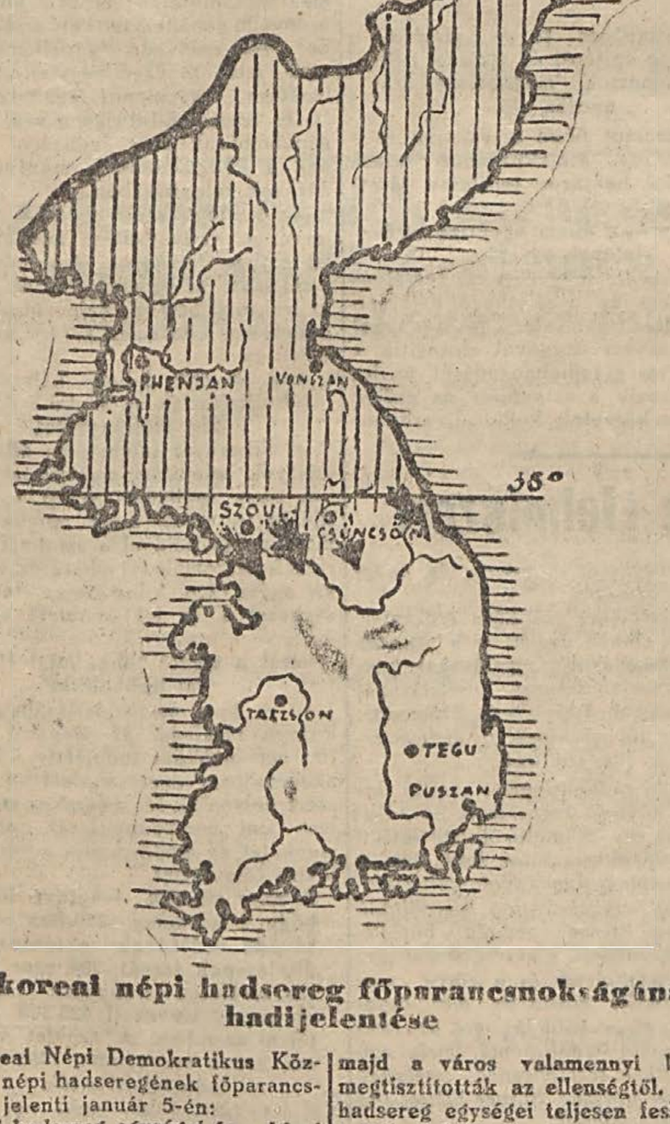

A koreai népi hadsereg főparancsnokságának hadijelentése

A Koreai Népi Demokratikus Köztársaság népi hadseregének főparancsnoksága jelenti január 5-én:

A népi hadsereg egységei és a kínai önkéntes osztagok Szöul térségében előrenyomulva, a város környékén szétzúzták az ellenség makacsul ellenálló egységeit és január 4-én behatoltak Szöulba.

A népi hadsereg egységei bevették a város központját, elfoglalták valamennyi középületet és rádióállomást, a közlekedési és postahivatalokat, majd a város valamennyi körzetét megtisztították az ellenségtől. A népi hadsereg egységei teljesen felszabadították Szöult.

Nemsokkal a város felszabadulása után megkezdte munkáját a szöuli népi bizottság. Megkezdték tevékenységüket a különböző demokratikus pártok és társadalmi szervezetek. A felszabadult Szöul lakossága lelkesen fogadta a népi hadsereg egységeit és a kínai önkénteseket és tevékenyen résztvesz a város újjáépítésében.

Kitüntette a hősöket a Koreai Népi Demokratikus Köztársaság legfelső nemzetgyűlés elnöksége

A koreai Népi Demokratikus Köztársaság hőse címmel tüntették ki a koreai népi hadseregnek a haza egységéért, szabadságáért és függetlenségéért vívott *harcokban kimagasló érdemeket tanusító tisztjeit, tiszthelyetteseit és katonáit.* A kitüntetetteknek a Koreai Népi Demokratikus Köztársaság hőse címmel és az Arany Csillag érdemjellel együtt az amerikai imperialisták fegyveres agressziója ellen vívott igazságos honvédő háborúban tanusított bátorságukért és hőstetteikért *az állami zászló rendjele első fokozatát is átadják.*

A Krasznaja Zvjezda a koreai hadműveletekről

A Krasznaja Zvjezda szombati számában beszámol a népi hadsereg egységeinek és a kínai önkéntesek osztagainak harci sikereiről, melyeket a Szöult, a Korea fővárosát felszabadító hatalmas támadás során értek el.

A koreai népi hadsereg csapatainak és a kínai önkéntesek osztagainak erőteljes előrenyomulása az arcvonal több szakaszán — hangsúlyozza a szemleíró — *arra kényszerítette az amerikai parancsnokságot: mondjon le azokról a kísérletekről, hogy kezében tartsa Szöult, Korea fővárosát.*

Az amerikai parancsnokság azt ígérte Li Szin-Mannak, hogy „megvédi a várost". A valóságban azonban csak azt tehette, hogy „új védelmi vonalakba" vonja vissza csapatait.

Az amerikai agresszorok újból megmutatták, hogy nincs az a gonosztett, amire ne vállalkoznának. Szöulból mintegy százezer lakost elűztek. *Az asszonyokat, gyermekeket, aggastyánokat hallatlan szenvedéseknek teszik ki.*

Arra törekszenek, hogy mindazokat a területeket, amelyekből kiveri őket a népi hadsereg, pusztasággá változtassák.

A hódítók állandó visszavonulási „készségét" az is növeli — hangsúlyozza a szemleíró —, hogy az amerikaiak megszállása alatt lévő területen *egyre terjed a partizánháború.*

A koreai nép szilárd elszántsága, hogy az amerikai imperialista agresszorok és az áruló Li Szin-Man klikk ellen harcban védelmezze szabadságát és országa függetlenségét a kínai nép testvéri támogatásával és az egész haladó emberiség együttérzésével — írja befejezésül a szemleíró — nagy hőstetteket szül a mögöttes területen és az arcvonalon. *Ezeknek a hőstetteknek egy a célja, a teljes győzelmet minélőbb kivívni az amerikai agresszorok és cinkostársaink ellen irányuló felszabadító háborúban.*

A burmai népfelszabadító hadsereg sikerei

A Teleprèss hírügynökség jelentése szerint a burmai kormánycsapatok *súlyos veszteségeket szenvedtek a népfelszabadító hadsereg egységei ellen a Közép-Burmában nemrég vívott harcokban.* A népfelszabadító hadsereg e harcokban Jamenszin, Janzsián és Mzsingzsián térségekben jelentős mennyiségű fegyvert zsákmányolt.

Fagyejev elnökletével ülést tartott a művészeti és irodalmi Sztálin-díj bizottság

Január 5-én Alexander Fagyejev elnöklete alatt a művészeti és irodalmi Sztálin-díj bizottság ülésén az 1950. évi Sztálin-díj nyertesek jelölésének kérdésével foglalkoztak. *Eddig több mint 170 irodalmi művet, filmet, képzőművészeti alkotást, szindarabot és építészeti alkotást terjesztettek a bizottság elé a különböző szervezetek.*

A bizottság határozatot hozott, hogy január 15-re egybehívja a Sztálin-díj bizottság teljes ülését.

Megszervezik az ócskavas gyüjtését a lakóházakban is

A minisztertanács takarékossági határozata előírja, hogy *1951-ben a tavalyinál ötven százalékkal több vas- és fémhulladékot kell összegyüjteni.* A lakóházakban az ócskavas összegyüjtését a nemrégiben megalakult melléktermék- és hulladékgyüjtő egyesülés telepeinek dolgozói végzik. A vállalatnak a nagyobb ipari városokban kilenc gyüjtőtelepe működik és a fővárosban is több telepe van. A vállalat nemcsak a vas- és fémhulladék-anyagok összegyüjtését végzi, hanem azokat a kohászat számára elő is készíti.

A rádió alapfokú politikai iskoláinak programja

Alapfokú politikai iskola: üzemi: 1951. január 11-én Kossuth-rádión 16.25—17.00-ig: „A béketábor harca a Szovjetunió vezetésével az imperialista háborús gyujtogatók ellen" II. rész. Alapfokú politikai iskola területi és falusi: 1951 január 12-én Kossuth-rádión 18.00—18.30-ig „A béketábor harca a Szovjetunió vezetésével az imperialista háborús gyujtogatók ellen."

A francia és angol dolgozók a legélesebben tiltakoznak Eisenhower Európába érkezése ellen

A pàriskörnyéki gyárak dolgozói az UFI jelentése szerint — egymás után szavazzák meg a tiltakozó határozatokat, amelyek főtémái azonosak: *„Nem kérünk Franciaországban európai MacArthurokból"* és „Eisenhower tábornok maradjon odahaza."

Ezzel párhuzamosan kimélyül a Nyugat-Németország felfegyverzése ellen irányuló tiltakozó mozgalom is. A páriskörnyéki Reuil egyik nagy gyára, *a SFFA dolgozói százszázalékban aláírták a tiltakozást.*

A jogi élet száztíz személyisége értekezletre ült össze Nyugat-Németország felfegyverzése ügyében és határozatot hoztak, amelyek értelmében *bűn lenne fegyvereket szállítani olyan ország részére, amellyel Franciaország jogilag még mai is hadiállapotban van.*

Az Humanité és a Ce Soir vezércikke Eisenhower útjával foglalkozik. Az Humanité hangsúlyozza, hogy *Eisenhower úgy akarja Párist „megvédeni", mint kollégája, MacArthur Szöult.* A lap rámutat: Eisenhower Európába érkezése újabb lépést jelent a háború felé. Éppen ezért jogos a párisi dolgozók ezreinek tiltakozása, akik tudomására hozták Eisenhower tábornoknak, *nincs semmi keresnivalója Franciaországban.*

A Challenge — az Angol Kommunista Ifjúsági Szövetség központi lapja — a következőket írja: Eisenhower amerikai tábornok az európai haderő főparancsnoka lett — *másszóval az angol csapatok idegen állam parancsai alá kerülnek.* E terv szerint angol gyermekek gyilkosai visszakapják légihaderejüket és bombáikat, hogy a szovjet nép ellen harcoljanak, amely Anglia szövetségese volt a fasizmus ellen.

A cikk így végződik: *Eisenhower tábornok! Téged választottak Európa új gauleiterének. Mi nem kérünk belőled! Maradj otthon! Vidd haza magaddal fegyvereidet és csapataidat Angliából! Mi, az angol ifjúság, békét akarunk!*

Január 9-én tárgyalnak a zsoldos hadsereg felállításáról

Január 9-én amerikai, angol és francia katonai szakértők Bonnban tárgyalásra ülnek össze nyugatnémet katonai szakértőkkel — jelenti a DPA. A tárgyalás célja, a támadó atlanti egyezmény tagállamainak brüsszelben hozott döntései gyakorlati megvalósítása nyugatnémetországi zsoldos haderő létrehozásával kapcsolatban. A nyugatnémet küldöttség katonai tagjai — az AFP és a DPA jelentése szerint — *Speidel és Heusinger volt náci tábornokok.* Speidel tábornok Rommel egykori vezérkari főnöke, Heusinger tábornok pedig a Wehrmacht főparancsnokságának hadműveleti főnöke volt. *Résztvesz a tárgyalásokon nyugatnémet részről Theodor Blank tábornok is, akit Adenauer bízott meg, hogy állandó hatáskörrel foglalkozzék a remilitarizációs ügyekkel.*

Üljön össze a négyhatalmi értekezlet
Az angol sajtó a szovjet jegyzékről

A Daily Worker a szovjet jegyzékről megállapítja, hogy a teljesen világos szövegű, de a washingtoni és londoni hivatalos körök azzal az ürüggyel, hogy homályos a szöveg, egyes pontok tisztázását kérik majd Moszkvától. Ezalatt fokozzák erőfeszítéseiket a nyugatnémet haderő felépítésére. A londoni amerikai köröket ugyanakkor erősen nyugtalanítja a szovjet jegyzék kedvező hatása.

A Manchester Guardian szerint *a francia kormány hajlik arra, hogy elfogadja a szovjet jegyzék kívánságát, a tanácskozásoknak a német vagy az európai problémákra való korlátozásáról.* A franciák, akiknek friss és fájdalmas emlékeik vannak a német megszállásról, igen komolynak tartják a nyugatnémet felfegyverzés következményeit — írja a lap.

A News Chronicle szerint, ha a szovjet elfogadja az eredeti nyugati álláspontot, hogy a tanácskozáson valamennyi kérdéssel foglalkozzanak, akkor követelheti, hogy Kína is képviselve legyen.

A munkáspárti Daily Herald írja: arra a kérdésre: megtartsák-e a négyhatalmi tanácskozást vagy ne: *csak egyetlen választ lehet adni: minden körülmények között tanácskozni kell.*

A Táncsics Bőrgyár és a pestszentlőrinci építkezés dolgozóinak felajánlása a Pártkongresszusra

A Táncsics Bőrgyár dolgozói levélben jelentették Rákosi Mátyás elvtársnak, hogy a Pártkongresszust újabb termelési győzelmekkel, munkájuk minőségi megjavításával ünneplik meg. Ennek érdekében vállalták, hogy az 1951. évi első két havi tervüket február 28-a helyett 24-re teljesítik, az exporthoz szállítási kötelezettségüket március 5-e helyett február 24-re teljesítik. Mintegy 400.000 forint megtakarítást érnek el, melynek 75 százaléka importanyagból adódik. Az átszervezést február 24-re végrehajtják. A második negyedév végéig növényi cserzésű vonalon mintegy 1.300.000 forintot takarítanak meg a minőség megtartásával. Vállalják, hogy bedolgozandó bőrökre fordított energiamennyiséget az 1950. évi felhasználáshoz viszonyítva, a minisztertanács által elrendelt megtakarításon felül 7 százalékkal csökkentik. A kikészítésnél az eddigi 12 százalékos átdolgozást február 24-ig lecsökkentik 7 százalékra. A krómgyár a minőség megtartásával február 24-ig megtakarít importeredetű anyagokból 5.400 kiló nátriumbichromátot, 8.400 kiló kénhidrátot, valamint 562 kiló anilinfestéket. Február 24-re a 100 százalékon alul teljesítők számát 3.2 százalékról 2 százalékra csökkentik.

A pestszentlőrinci építkezés dolgozói is levelet intéztek Rákosi elvtárshoz, amelyben vállalták, hogy az építkezés első ütemét 7 nappal a kitűzött határidő előtt, március 15-e helyett március 8-ra befejezik. Az anyag gondos felhasználása révén 50.000 forintot takarítanak meg az építkezés befejezéséig. A 100 százalékon alul teljesítők számát az eddigi felére csökkentik február 24-ig. A brigádokban dolgozók számarányát 24-ig 25 százalékról 60 százalékra emelik. A kőművesbrigádok 50 százaléka február 24-ig átveszi a Makszimenko szalagrendszerű falazási módszert. A műszaki értelmiség olyan tervfelbontást készít, amellyel a munkalapok a munka elkezdése előtt 6 nappal a dolgozók rendelkezésére állnak.

CSAK EGY MONDAT

Ezer belfasti (Anglia) hajógyári munkás hagyta abba a munkát tiltakozásul a szervezett munkások elbocsátása ellen.

*

A Magyar Írók Szövetsége előadássorozata keretében csütörtökön este a Művészeti Szövetségek Házában Szőczei Sándor, Kossuth-díjas sztahánovista kovács tartott előadást „Munkások és írók" címmel.

*

Az ügyvezető brit nemzetközösségi miniszterelnökeinek tárgyalásáról kiadott hivatalos kommüniké hangoztatja, hogy a miniszterelnökök folytatták a nemzetközi helyzet áttekintését, „különös tekintettel a távolkeletre." Londoni lapjelentések hangoztatják, hogy az ellentétek elsősorban a népi Kína kérdéseiben mutatkoztak meg.

*

Január 20-án kezdődik Prágában a Csehszlovák békemozgalom első országos kongresszusa.

*

Az amerikai rádió jelentése szerint az amerikai kormány a legközelebbi napokban törvényjavaslatot terjeszt a kongresszus elé a kötelező katonai szolgálat időtartamának meghosszabbításáról 21 hónapról 27 hónapra.

*

A január 21-től 28-ig tartó szovjet filmhét során minden falusi moziban szovjet filmek kerülnek műsorra, köztük a „Berlin eleste", a „Kárhozottak összeesküvése", a „Van hazájuk", a „Sztálingrádi csata."

7 NAP A KÜLPOLITIKÁBAN

Hét heti halogatás után végre válaszolt Franciaország, Anglia és USA kormánya a Szovjetunió november 3-i jegyzékére. Az amerikai sablonra készült egyazon szövegű válaszjegyzék ájtatos szemforgatással köntörfalaz.

„...A kormánytól — mondják ezek a típusjegyzékek — távol áll bármiféle, a Szovjetunió ellen irányuló agressziv szándék és az az őszinte kívánság tölti el, hogy a nemzetközi feszültség megszűnjék. Nem fogja sajnálni az erőfeszítéseket, hogy az annyira hőn óhajtott eredményt elérjék."

— Nézzük csak — mondják erre világszerte a becsületes emberek — mi történt egyszeriben az imperialistákkal? Ez nem lehet más, csak ravaszkodás!

Egy hosszú nem

Azminthogy az is, ami kiderül pár sorral később, ahol ez áll: „A kormány figyelmesen tanulmányozta a szovjet kormány által november 3-án átadott jegyzéket. Sajnálkozással kénytelen megállapítani, hogy a tárgyalások alapjai olyan formában, amint azokat ebben a jegyzékben körülírták, jellegüket tekintve nem szolgálhatnak kilátást az kyesfajta rendezésre."

Ezt a hosszú nemet mondta az imperialista diplomácia a prágai nyilatkozatra, melyben a Szovjetunió és hét baráti állam leszögezte a német kérdés rendezésének egyedül lehetséges útját, a potsdami határozatok betartását, amelyek többek között magukba foglalják a német újrafelfegyverzés megtiltását, az össznémeti alkotmányozó ülés megalakítását, a demokratikus, egységes Németország létrehozását. Az imperialisták a saját aláírásaikkal megerősített potsdami határozatra mondtak nemet akkor, amikor a szovjet jegyzék elől diplomáciai sakkhúzással igyekeztek kitérni.

A Szovjetunió hű maradt a potsdami határozatokhoz, hű maradt a prágai nyilatkozathoz és ezt félreérthetetlenül leszögezte a békés megegyezés lehetőségét megerősítő újabb válaszjegyzékében. A Szovjetunió jottányit sem enged a békeszerető emberek álláspontjából és hűen a prágai nyilatkozathoz azt mondja: *„A szovjet kormány továbbra is azt tartja, hogy Németország demilitarizálásának kérdése a legfontosabb kérdés a nemzetközi béke és biztonság biztosítása szempontjából és Európa népeinek, elsősorban a hitleri agressziótól szenvedett népeknek, létérdekeit érinti."*

Nem tudni, hogy milyen típusjegyzék lesz erre a válasz, de azt már tudni, hogy erre a franciák, dánok, csehek, olaszok, magyarok, angolok, bolgárok, hollandok és Európa népei mind-mind igennel válaszolnak. „Igen, így van, ahogy a szovjet jegyzék mondja!"

A hitlerpótló új Adolf

A közlemények szerint két helyen tartottak tanácskozást a német kérdésről, Prágában és Brüsszelben. A prágai határozat állást foglalt Nyugat-Németország remilitarizálása, újrafelfegyverzése ellen, a brüsszeli tanácskozáson pedig az „atlanti államok" elhatározták, hogy feltámasztják a német militarizmust.

Európa népei amilyen együttérzéssel fogadták a prágai, olyan ellenkezéssel fogadták a brüsszeli nyilatkozatot. Ugyanez áll a Szovjetunió és az imperialisták közötti jegyzékváltásra is. A párisi rádió kénytelen volt elismerni: *„A szovjet válaszjegyzék Párisban kedvező visszhangot keltett."* Egy másik rádiójelentés arról számolt be, hogy az angol kormány szerint ezek után sor fog kerülni az előkészítő tárgyalásokra. Az angol Manchester Guardian azt írja: *„Európa népei komolyan aggódnak, hogy az USA vezető köreinek magatartása elszalasztja egy tárgyalási alkalmat".*

Népnevelők, Pártbizalmiak, Pártmunkások!

Népnevelő-zsebtérkép

jelent meg!

Az MDP Központi Vezetősége agitációs osztálya szerkesztésében 31 oldal, ára 2 forint. Kapható: MDP pártszervezetekben.

Ezek a jelentések is azt bizonyítják, hogy még az imperialista kormányokat és a nagytőkés újságokat is foglalkoztatja az a vitathatatlan tény, hogy az egyszerű emberek átlátnak a szitán, legyen az bármilyen sűrű is. Mint például az imperialisták válaszjegyzéke, melyben arról az „őszinte kívánságról" írnak, amely eltölti őket, hogy a nemzetközi feszültség enyhüljön. Ugyanakkor pedig Brüsszelben határozatot hoznak, fegyvert adnak a „megbízható" németek (magyarul a nácik) kezébe és hogy ezt a fegyvert „jól forgassák", már ki is szemelték a hitlerpótlót Adolf Heitzinger német tábornok személyében, aki most csak „szerényen" ezredes lesz, aminthogy „csak" ezredesek lesznek vásári szemfényvesztésből Speidl, Manteuffel, Scheppenburg, von Schwerein és Röhmen tábornokok is.

Hogy ez a „lefokozás" mennyire nem nyugtatta meg a nyugateurópai népeket, arra példa még a szélsőjobboldali Combat cikke is. A lap megállapítja, hogy az amerikaiak Németországban előretolt állást látnak *„a Ruhr-vidékben fegyvergyárat és minden németben egy-egy katonát, aki kiegészíti hadseregüket. Németország felfegyverzése a háborút jelenti, azt a háborút, amely Nyugat-Európa számára a legrosszabb körülmények között következnek be* — folytatja a lap. — *Nem elég Francot fehérre mosni és a volt Wehrmachtot dicsőíteni ahhoz, hogy néhány hónap alatt biztosítsák a nyugateurópai hadsereg egységét. Ha rendet akarunk berkeinkben, úgy vissza kell térni a kiindulási pontra, amely nem más, mint egész Németország demilitarizálása."*

Igen, csak két út van! Az egyik út a visszatérés a potsdami határozatokhoz, a másik út pedig a remilitarizálás útja, melyet Konrad Adenauer, a bonni jobboldali szociáldemokrata kancellár ezekkel a szavakkal köszöntött: *„Ez új történelmi fejlődés kezdetét jelenti."*

Csakhogy ennek az útnak és az „új történelmi fejlődésnek" a végén ugyanaz a benzines kanna áll, amellyel Adolf Hitler már olyan csúnyán megégette magát.

Az amerikai fenevad, a koreai gyermekek és anyák tömegeinek gyilkosa minden erejével igyekszik feltámasztani elődjét és ikertestvérét, a náci fenevadat. A Szovjetunió és az egész hatalmas béketábor küzd Truman újabb háborús merényletei ellen és harcba szólítja Európa népeit, köztük a német dolgozók millióit: tiltakozásukkal akadályozzák meg Nyugat-Németország újrafelfegyverzését!

Az Egyesült Államok nagykövetet küldött Francohoz, nyiltan is felvették a fasiszta diktátorral a diplomáciai kapcsolatot. Franco most azt a célt tűzte maga elé, hogy bekerül az Egyesült Nemzetek Szervezetébe. Ime a spanyol nép hóhérának útja: a csillagos lobogón kapaszkodik az ENSZ-be, ahol a Magyar Népköztársaságnak az amerikai banditák szerint nincs helye!

Évekkel előbb valósul meg a hatalmas sztálini erdősítési terv

A Szovjetunió dolgozói a hatalmas sztálini természetátalakító tervek a kommunizmus ragyogó alkotásainak végrehajtásával vannak elfoglalva. A világ minden népének csodálatát vívták ki az olyan gigászi alkotások, mint a Davidov-terv, a kujbisevi és sztálingrádi erőművek, a turkmén főcsatorna és a legutóbb nyilvánosságra hozott Volga-doni csatorna tervei. Ezek ma már nemcsak tervek, hanem kivétel nélkül mind a megvalósítás útján vannak. A hatalmas természetátalakító munka egyik legfontosabb része a sztálini erdősítési terv, amely, — akárcsak a többi — egész országnyi területek éghajlatát változtatja meg, teszi bőven termővé. A sztálini erdősítési tervről és a munkálatok állásáról az elmúlt napokban nyilatkozott a Szovjet Tájékoztató Irodának Csodrisvili elvtárs, a Szovjetunió minisztertanácsa mellett működő fásítási főigazgatóság helyettes vezetője. Nyilatkozatát az alábbiakban közöljük.

— A Párt és a szovjet kormány 1948 október 20-án Sztálin elvtárs kezdeményezésére határozatot fogadott el „A Szovjetunió európai részének sztyeppés és erdős-sztyeppés körzeteiben, a nagy és állandó termések biztosítása érdekében mezővédő erdőültetések, füves-vetésforgók bevezetésére, mesterséges tavak és víztároló medencék építésére."

A természetátalakítás 15 éves sztálini terve 5.320 kilométer hosszúságban 8 nagy állami védőerdősáv létesítését, a kolhozok, szovhozok és állami erdőgazdaságok földjén 5.7 millió hektárnyi erdő ültetését, több mint 44 ezer új mesterséges tó és víztároló medence építését és 322 ezer hektár futóhomok megkötését irányozza elő.

— A szovjet állam az éghajlat és a talaj gyökeres átalakításához óriási, 120 millió hektáros területen látott hozzá, amely

több európai állam együttes területével egyenlő.

Az erdősávok megvédik az aszályos sztyeppéket az aszálythozó délkeleti szelek ellen, a mesterséges tavakkal és a füves vetésforgóval elősegítik a talajnedvesség felhalmozódását és lehetővé teszik a sztyeppés és erdős-sztyeppés körzetek kolhozai, szovhozai számára, hogy évről-évre állandó és mind nagyobb terméseket érjenek el.

— A hatalmas természetátalakítási terv alapját az élenjáró agronómiai tudomány vívmányai alkotják és a hatalmas szovjet technikai bázisra támaszkodik.

A terv 570 élenjáró technikával felszerelt erdővédő gépállomás létesítését irányozza elő.

1949-ben 119 ilyen gépállomás kezdte meg működését. 1950-ben közel 200 erdővédő gépállomást helyeztek üzembe. Az erdővédő gépállomásoknak több, mint 22 ezer nagyteljesítményű traktora, nagymennyiségű vetőgépe, fa- és csemeteültető-gépe van. Ezek a gépállomások nagy segítséget nyújtanak a kolhozoknak a mezővédő erdősávok telepítésében.

— A természetátalakítás sztálini tervének megvalósítása minden szovjet ember szívügye. A tudósok, a munkások, a kolhozparasztok, a gép- és traktorállomások dolgozói nagy lelkesedéssel küzdenek a terv teljesítéséért és

már az első évben kétszeresen túlteljesítették az állami erdőültetési előirányzatot.

— Sikeresen folynak az állami erdősávok telepítési munkálatai. E téren nagy segítséget nyújt a szovjet ifjúság is, amely nagy munkát vállal magára. Így például a sztálingrádi terület komszomolistái elhatározták, hogy az egész 250 kilométeres erdősávszakaszt 3 és fél év alatt elültetik és

ezzel a tervet több, mint 10 évvel lerövidítik.

— A terv megvalósításában tevékenyen résztvesz az élenjáró micsurini agrobiológiai tudomány. Liszenko akadémikus vezetése alatt új módszert dolgoztak ki a fészkes erdőültetést, ami megkönnyíti az erdészek munkáját és meggyorsítja a védősávok telepítését.

A nagy sikerek lehetővé tették, hogy a kormány 1950-ben a mezővédő erdősávok vetésének és ültetésének tervét 700 ezer hektár területen irányozza elő, az eredetileg tervezett 425.300 hektárral szemben. A szovjet emberek ezt a tervet már 1950 tavaszán teljesítették.

Két év alatt több, mint egy millió hektár erdőt telepítettek és ültettek, több, mint 11 ezer mesterséges tavat és víztároló medencét építettek.

— Az őszi erdőültetések az 1951-es év tervének számlájára folytak. A krasznodari vidék gabonatermesztői elhatározták, hogy 1955-ig — 10 évvel a határidő előtt — teljes mértékben teljesítik az erdőültetési tervet. A békés alkotómunkával foglalkozó szovjet nép hatalmas lelkesedéssel harcol a sztálini terv határidő előtti megvalósításáért.

— Ilyen méretű és ütemű erdőültetést, amilyen most folyik a Szovjetunióban, még nem ismert a történelem.

Erre csak a szocialista állam képes. Ismeretes, hogy az Egyesült Államoknak 9 évre volt szüksége, hogy 30 ezer hektárnyi erdősávot telepítsenek, a szovjet nép pedig csupán 1950-ben több, mint 20-szor annyit ültetett!

— Az erdőültető sztálini tervek, és az új sztálini építmények a Szovjetunió álhatatos békepolitikáját, a kommunizmus építésének újabb láncszemét jelentik.

Az éhség ellenére Titoék kiszállítják az élelmiszert

A titoista sajtó és rádió nagy lármát csap akörül, hogy Jugoszláviában a katasztrófális élelemhiány a szárazság következményeképpen állt be. Ezzel egyidejűleg egy másik mesét is terjesztenek, mégpedig azt, hogy az imperialista Amerika segíteni fogja a „szocialista" Jugoszlávia szerencsétlen népét. De a tények egészen mást mutatnak.

Az egyiptomi közellátási miniszter leleplező nyilatkozata

Jugoszláviában csak egyes tartományokban volt jelentéktelen szárazság, mégpedig Dalmáciában, Dél-Horvátországban, Bosznia és Nyugat-Szerbia egyes részein, *vagyis a nem búzatermő vidékeken* és ez is csak egyes termények volt hatással. Gabona még a titoisták beismerése szerint is normálisan termett és a kukoricát is csak jelentéktelen mértékben érintette a szárazság. Az élelmiszer és különösen a gabonafélék hiányát Tito politikája idézte elő, amikor erőszakkal és terrorral elrabolták a parasztoktól összes gabonájukat, kukoricájukat és a beszolgáltatott búzát, élelmiszereket kiszállítják a kapitalista országokba.

Jugoszlávia a különböző kereskedelmi szerződéseken keresztül kapcsolatban van minden kapitalista országgal és *a legnagyobb mennyiségben kiszállított áruk közé tartozik az élelmiszer.* A titoisták igyekszenek a nép előtt leplezni azt, hogy mennyit és milyen feltételek mellett szállítanak ki élelmiszert, azonban ezt gyakran leleplezik a kereskedelmi partnerek. Így például az egyiptomi „El Ahrat" című lap leleplezte a titoista sajtó hazugságait és propagandáját, amely azt állítja, hogy a jugoszláviai „szárazság" és éhség miatt az országból leállították a kukorica kiszállítást és hogy „az élelmiszerek legszükségesebb mennyiségét külföldről fogják beszállítani". Az „El Ahrat" október 10-i számában közölte az egyiptomi közellátási miniszter nyilatkozatát, aki ebben a nyilatkozatban többek között ezt mondta: *„Nem igaz, hogy Jugoszlávia lemondta kormányunknál azt, hogy leszállítsa az egész kukoricamennyiséget (10 ezer tonnáról van szó), éppen ellenkezőleg, Jugoszlávia kereskedelmi tanácsosa Kairóban meglátogatta a közellátásügyi miniszteri és megerősítette, hogy a jugoszláv kormány teljesíteni fogja a szerződést... A közellátásügyi minisztérium tonnánként 28 egyiptomi lírában egyezett meg az árra vonatkozóan Jugoszláviával (ami körülbelül 4 dinárt tesz ki kilónként). A minisztérium egyetlen célja az volt, hogy biztosítsa a kukoricát és hogy minél jobban leszorítsa az árat"* — fejezte be nyilatkozatát az egyiptomi közellátásügyi miniszter.

Mint ahogy ebből a nyilatkozatból is látszik, Tito klikkje, a jugoszláv nép éhsége ellenére, nemcsak, hogy kiszállítja a gabonát, hanem még a tejébe *igen alacsony áron* szállítja ki.

Akiket a jugoszláv nép nyomorán táplálnak

A titoisták a már Nyugat-Németországban meglévő 65.7 millió dollár értékű kereskedelmi szerződés mellett egy új, 35 millió dolláros egyezményt kötöttek, amely szerint *Jugoszlávia azonnal megkezdi a gabona és kukorica kiszállítását.*

Élelmiszercikkek szállítása érdekében — a többi cikkek mellett — a titoisták most kereskedelmi tárgyalásokat folytatnak Franciaországgal, Ausztriával és Görögországgal. Jugoszlávia Franciaországnak — többek között — *élelmiszercikkeket is fog szállítani.*

A londoni rádió jelentése szerint tárgyalások folynak Jugoszlávia és Ausztria között egy 28 millió dollár értékű árucsere szerződés kötése érdekében, s ennek keretében *Jugoszlávia főleg mezőgazdasági cikkeket fog kiszállítani.* A „Franco Presse" nemrég közölte, hogy megkezdődtek a kereskedelmi tárgyalások a titoisták és a görög monarchofasiszták között és *már Jugoszláviából el is küldték azt az 1600 marhából álló szállítmányt, mely egy része annak a szerződésnek, amelynek alapján Görögország 20 ezer állatot fog kapni Jugoszláviától.*

Az élelmiszereknek a kapitalista országokba való tömeges kiszállítását bizonyítja Lombardo, az olasz kereskedelemügyi miniszter nyilatkozata is, amelyet a zágrábi vásár megtekintése alkalmából adott. Lombardo kijelentette, hogy Jugoszlávia és Olaszország között a kereskedelmi viszonyok normalizálódtak és reméli azt, hogy *„Jugoszlávia az élelmiszerkiszállítás tekintetében újból elfoglalja az első helyet az olasz piacon".*

Amerika „segítsége"

A fenti tények arról beszélnek, hogy a titoisták nem törődve a lakosság szükségleteivel és az ország gazdasági helyzetével, óriási mennyiségű élelmiszert szállítanak ki és éhségbe kergetik a jugoszláv népet.

Ami az Amerika „segítségéről" szóló mesét illeti, minden jugoszláv polgár tudja, hogy az nem élelmiszerből, nyersanyagokból, vagy a Jugoszlávia számára szükséges gépekből áll, hanem *fegyverekből.* A hős és szabadságszerető koreai nép gyilkosai, a Szovjetunió és a népi demokráciák ellen, a béke és a szocializmus tábora ellen háborút készítők, Tito és klikkje segítségével háborút akarnak kirobbantani Európának ezen a részén. A jugoszláv nép nagy többsége azonban nem hajlandó felszabadítója és a szocializmus békésen építő szomszédai ellen fegyvert fogni. Fegyverét csak a fasiszta zsarnokok és az amerikai hódítók ellen hajlandó fordítani.

Szövetkezeteink felkészültek a SZÖVOSZ ma kezdődő országos küldöttértekezletére

Ma ül össze Budapesten a SZÖVOSZ második országos küldöttértekezlete. Az értekezleten 330 választott küldött vitatja meg a szövetkezetek eddigi munkáját, egyben megszabja a tennivalókat is. A SZÖVOSZ második országos küldöttgyűlése döntő jelentőségű eseménye a falvak szövetkezeti mozgalmának és így országunk életének is. *Ez az értekezlet lesz hivatva arra, hogy az ország legkiválóbb, legszorgalmasabb, legmegbecsültebb dolgozó parasztjainak döntése alapján elhatározza a szövetkezeti mozgalom szervezeti átépítését, az önálló megyei szövetségek és a járási kirendeltségek megszervezését.* Ezeknek a tanácskozásoknak során válasszák meg a földművesszövetkezetek központi szervét, a SZÖVOSZ új vezetőségét is. Az értekezleten résztvevő dolgozó parasztoknak nemcsak az a feladatuk, hogy ott elmondják az itthoni eredményeket, hanem az is, hogy *hazatérve átadják az országos tapasztalatokat, hogy a földművesszövetkezeteket még erősebb kapoccsá legyék a munkásosztály és a dolgozó parasztság között,* hogy a termelési szerződések rendszeresebb kiterjesztésével még jobban segítsék a mezőgazdasági termelés tervszerűségének fokozását és mint az egyik legszélesebb tömegszervezet tagjai, elérjék, hogy Pártunk politikája eljusson a pártonkívüli dolgozó parasztság tömegeihez.

Szövetkezeteink legjobb tagjain, a 330 magyar választott küldöttön kívül számos ország szövetkezeti mozgalmának, *köztük elsősorban a Szovjetunió és a népi demokráciák szövetkezeteinek küldöttei is résztvesznek a tanácskozásokon.*

A szovjet szövetkezeti küldöttek beszámolói a leggazdagabb tapasztalatokat fogják adni küldötteinknek. A Szovjetunió fejlett szövetkezeti mozgalmának tapasztalatai éppúgy segítségünkre vannak, mint a szovjet mezőgazdaság vagy ipar a miénk továbbfejlesztésében. A II. országos küldöttgyűlésen résztvevő dolgozó parasztoknak különösképpen az a feladatuk, hogy ezeket a tapasztalatokat átvegyék, szövetkezeti mozgalmunkban meghonosítsák és gyümölcsöztessék a dolgozó parasztság, az ipar és a mezőgazdaság fokozottabb fellendülésének javára. Falu és város dolgozói egyforma érdeklődéssel tekintenek a tanácskozásra s azt hisszük, *várakozásaikat ki fogja elégíteni úgy az értekezlet, mint az értekezlet után elkövetkező nagy és komoly feladatok végrehajtásának eredményei.*

Huszonegy küldött készül a SZÖVOSZ baranyamegyei központjában a II. országos küldöttgyűlésre. Odahaza a szövetkezetnél és a megyei választmányi ülésén már beszéltek az országos gyűlés jelentőségéről, most újra szóba kerül, kicserélik véleményüket, tapasztalataikat.

Van miről beszámolni, mert a megyei földművesszövetkezetek fejlődése szépen fölfelé ívelő irányt mutat. *A termelés terén elért eredményeink mutatják, hogy a jó munkának sikere van a dolgozó parasztok között.* Sertéstenyésztésben, hízlalásban, vágóállat felvásárlásban szép eredmények vannak. Vágóborjú felvásárlásban 502, vágómarhánál 427 százalékos az emelkedés. A terményfelvásárlás is jelentős mértékben emelkedett.

Jelentős mértékben kiszélesítettük boltjaink számát, míg 1949-ben csak 255 boltja volt a földművesszövetkezeteknek, 1950-ben már 365-re emelkedett ez a szám. A kocsmáknál sokkal nagyobb az emelkedés, mert egy év alatt 43-ról 204-re szaporodtak. Huszonkét mintaboltunk és két szövetkezeti áruházunk van. A földművesszövetkezeti boltok forgalma 1950 januártól szeptember végéig 61 százalékkal több, mint a 49-es teljes évi forgalom volt.

A szőlőtermelők csoportjai megszervezésében *megyénk dolgozó parasztsága országosan első helyen áll,* mert a területaránya 64 és a szőlőtermelő dolgozó paraszt szövetkezeti tagok aránya 66 százalék az egészhez viszonyítva. A termelőszövetkezetek szervezésében aktívan résztvett a szövetkezetek vezetősége, valamint a tagság is. A vezetőségi tagok közül 537 dolgozó paraszt, a tagok közül 1814 fő lépett be a termelőcsoportokba, több, mint 13.000 hold földdel.

Elbeszélgetnek a megyei küldöttek a jövőre vonatkozó tervekről és saját szövetkezeteikről. *Nagy Sándor kemsei küldött elmondja, hogy jól működő termelőcsoportot szervezett a szövetkezet vezetősége és ma már a fejlesztéséért folyik a felvilágosító munka* a falu dolgozó parasztjai között. Az a céljuk, hogy rövidesen Kemse is szocialista falu legyen.

Benke Pál elvtársat a vajszlói földművesszövetkezet tagjai büszke örömmel búcsúztatták és megbízták, hogy főleg a termelőszövetkezetekről elhangzó beszámolókat kísérje figyelemmel, hogy pontosan beszámolhasson a szövetkezet tagságának, ha hazajön. A II. országos küldöttgyűlés tiszteletére vállalta a vajszlói és hegyszentmártoni szövetkezet az Országos Központjának küldött táviratában, hogy megjavítják az alkalmazottak munkafegyelmét, január 31-ig bevezetik az egyszámlarendszert és az évi tervet két hét alatt felbontják.

A zalataiak vállalták, hogy 200 százalékra teljesítik a sertéshízlalási szerződések lekötését. A piskói, kákicsi és sellyei szövetkezet tagjai öt új tagot szerveznek, 10 darab felemelt üzletrészt befizetnek.

Ilyen és hasonló felajánlásokkal készülnek szövetkezeteink a II. országos küldöttgyűlésre.

Megyénk dolgozói nevében köszöntjük a küldöttgyűlést, mely dolgozó parasztságunk életében döntő jelentőségű határozatokat hoz. Kívánjuk, hogy munkájukat siker koronázza.

Jó előkészítéssel biztosítsuk a Szabad Nép-kampány sikerét

Január 11-én kezdődik a Szabad Nép-kampány, melynek során Pártunk határozata értelmében *legalább 100 ezer vidéki előfizetővel kell növelnünk a Szabad Nép előfizetőinek számát.* Pártunknak ezt a határozatát lelkesedéssel fogadták megyénk pártszervezetei, párttagjai, de a pártonkívüli dolgozók is. Tisztában vannak azzal, hogy mit jelent a dolgozó nép számára a Szabad Nép, amelyen keresztül Pártunk Központi Vezetősége naponta kapcsolatot talál a tömegekkel, hogy a Szabad Nép milyen éles fegyver pártszervezeteink kezében az ellenség ellen vívott harcban és hogy mennyi, jobbnál-jobb agitációs érvet meríthetnek népnevelőink naponta belőle.

Baranya megyében a Szabad Nép példányszáma a legutóbbi kampány óta csaknem megkétszereződött. Az előfizetők száma azonban nem növekedett egyenes arányban Pártunk tömegbefolyásával, dolgozóink politikai fejlődésével és *jelenleg az a helyzet, hogy az országban megyénk csaknem utolsó helyen áll Szabad Nép előfizetők tekintetében.* Pécsett a lakosságnak mindössze 4 százaléka, egyes járásokban pedig 1—2 százaléka fizeti elő Pártunk központi lapját. Kirívó az elmaradottság a pécsi járásban, ahol 234 és a sásdi járásban, ahol 219 dolgozónak jár csak a Szabad Nép. Vannak községek a megye területén, ahová egyáltalán nem jut el Pártunk központi lapja!

Ezek a számok egyben meghatározzák azokat a feladatokat is, melyeket a pártfunkcionáriusoknak, népnevelőknek, párttagoknak és tagjelölteknek, tömegszervezeti és állami funkcionáriusoknak, tanácstagoknak és minden öntudatos pártonkívülinek az elkövetkezendő egy hónap alatt el kell végeznie.

Mi a Szabad Nép-kampány politikai tartalma és melyek pártszervezeteink feladatai a terjesztés lebonyolítása során?

A kampány első és legfőbb célja, hogy *a párttagság soraiban megjavítsuk a Szabad Nép olvasását. Nem végezhet jó pártmunkát, nem értheti meg a Párt irányvonalát az, aki nem olvassa rendszeresen a Szabad Népet.* De el kell érnünk azt is, hogy — a párttagság példamutatása nyomán — a pártonkívüliek széles rétegeihez is eljuttassuk központi lapunkat.

Pártbizottságainknak, pártszervezeteinknek — ha jó és eredményes munkát akarnak végezni a pártsajtó terjesztésében — fel kell számolniok sok olyan hibát, amely az eddigi sajtómunkát általában jellemezte. Gondoskodniok kell arról, hogy *a sajtómunka politikai munka legyen, szerves része a mindennapos agitációnak.* A kampány nagy segítséget jelent abban, hogy a sajtómunkát a politikai munka színvonalára emeljék pártszervezeteink, de csak akkor, ha *a kampányhoz nemcsak ütemtervet készítenek és határidőket jelölnek meg, hanem a népnevelőket ellátják jó, helyi érvekkel, agitációs szempontokkal.* Ez a legfontosabb tennivaló. Ne törekedjenek pártszervezeteink mindenáron a számszerűségre, ne szabjanak ki a népnevelőknek „fejadagot", mert így csak látszateredményeket érhetünk el. Az erőszak nem méltó Központi Vezetőségünk lapjához, erre a ma is félmilliós Szabad Népnek nincs is szüksége. A népnevelők önkéntesen vállalják, hogy ennyi és ennyi előfizetőt gyűjtenek, munkájuk így sokkal eredményesebb lesz.

Pártszervezeteink gondosan ügyeljenek arra, hogy a népnevelők ne a „könnyebbik ellenállást" válasszák, a kampány során nem forduljon elő egyetlen helyen sem az, hogy *az ellenséget, a kulákokat fizettetik elő a Szabad Népre.* A Dunántúli Napló legutóbbi sajtóagitációjánál előfordult az, hogy az egyik községre „kivetettek" 30 előfizetést, és amikor 20-at már megszereztek, gyorsan körülfuttatták a faluban a kisbírót, aki kidobolta, hogy 10 kuláknak elő kell még fizetni a lapra.

A sajtókampány lebonyolítása közben számíthatunk arra, hogy az ellenség támadni fog, hiszen nem nézheti jó szemmel azt, hogy a Szabad Népet jobban elterjesztjük és ezzel növekszik Pártunk befolyása, ereje. — Leplezzük le könyörtelenül az ellenséget és ne udvarolgassunk neki! Az ellenséges befolyás alá került, becsületes, jószándékú dolgozókat pedig *türelmes, kitartó felvilágosító munkával, ha kell többszöri felkereséssel győzzük meg ügyünk igazáról, magyarázzuk meg, hogy személyszerint neki miért fontos a Szabad Nép olvasása.*

A Szabad Nép-kampány ideje alatt el kell érnünk, hogy szerte a megyében és a városokban százával alakuljanak meg a Szabad Nép Baráti Körök és a már meglévők valóban működő, életképes szervek legyenek, amelyek nagy mértékben segítik a kampány sikerét.

A feladatok közé tartozik az is, hogy *a Szabad Népnek az eddiginél is több munkáslevelezője legyen,* akik beszámolnak munkájukról, kicserélik tapasztalataikat, amit a termelés során szereztek, elmondják ügyes-bajos dolgaikat a Pártnak, Rákosi elvtársnak a Szabad Népen keresztül.

Népnevelőink ne felejtsék el, mikor kimennek agitálni a Szabad Népért, hogy sok-sok kommunista életét áldozta még néhány évvel ezelőtt a Szabad Népért, a pártsajtóért. Horthy fasiszta pribékjei üldöztek minden olyan sajtóterméket, amit kommunisták írtak és terjesztettek. Akkor áldozatvállalást, veszélyt jelentett a sajtóagitáció, ma, szabad hazában szocializmust építünk, szabad a sajtó is, közkincs, mindenki olvashatja, írhat bele. Van-e szebb feladat, mint az, hogy elvigyük Pártunk szavát, a tudást, a kultúrát minden munkáslakásba, minden faluba, fényt gyujtva ott, ahol annyi évtizeden keresztül a tőkések, nagybirtokosok „jóvoltából" sötétség honolt? Ezt a feladatot fogják elvégezni pártszervezeteink, népnevelőink, akkor, amikor bekopogtatnak mindenhová a Szabad Néppel.

A sajtókampány része a Pártkongresszusra való készülésnek, nem a többitől különálló feladat. A Párt határozata értelmében minden párttagnak és minden becsületes magyar hazafinak úgy kell készülnie a kongresszusra, hogy feladatát jobban látja el, mint eddig. *A feladatok jobb elvégzésében pedig döntően segít a Szabad Nép.* A feladat, ami pártszervezeteink, népnevelőink előtt áll, nem megy minden nehézség, harc nélkül De mint Révai elvtárs írta: *„A Szabad Nép megérdemli, hogy pártmunkásaink ezrei, elvtársaink tízezrei dolgozzanak érte."* Jó politikai munkával, alapos és gondos szervezéssel érhetjük el, hogy Baranya megyében megkétszerezzük a Szabad Nép olvasóinak számát!

A Szakszervezetek Baranyamegyei Tanácsának megalakulásával még jobban kiépül a kapcsolat a szakszervezet és a dolgozók között

Pécs és Baranya szakszervezeti funkcionáriusai, üzemi vezetői, sztahánovistái és élmunkásai Pécsett ünnepi értekezleten tárgyalták meg a Szakszervezetek Országos Tanácsa jelölését a megye Szakszervezeti Tanácsa tagjaira.

Az értekezlet részvevői előtt Hucker Ferenc, a SZOT baranyamegyei h. titkára ismertette a szakszervezetek eddigi munkáját és jövőbeni feladatait.

— Mint bányáink, üzemeink teljesítményei mutatják, dolgozóink felsorakoztak Pártunk mögé — mondotta beszámolójában — a szocializmus építéséért, a termelés emeléséért vívott harcban. De eredményeink mellett még sok téren hiányosságokat látunk. *Megyénk területén csak 127 sztahánovista van, ebből 47 a bányász és 35 az építőmunkás.*

A dolgozók jelentős vállalásokat tettek

— *Fontos feladata a szakszervezeteknek új sztahánovisták kinevelése és a sztahánovista munkamódszerek átadásának megszervezése.* Továbbá fontos feladatunk, hogy az *ipar terén elért eredményeink alapján tapasztalatainkat átadjuk a szocialista mezőgazdaságnak,* hogy az is mind magasabb fokra jusson el. *Fokozottabban irányt kell vennünk a kultúrmunka felé* is, mert ennek nagy jelentőségét a bánya vonalán a közelmúltban, a kiemelkedő bányász-teljesítmények során láthattuk. A szakszervezeti társadalombiztosítás, az üdülés megszervezése kérdését sem szabad elhanyagolniok funkcionáriusainknak. Ismertetnünk kell minden dolgozóval az új szakszervezeti alapszabályokat.

Kiemelte, hogy az új megyei tanács döntő feladata a munkaversenyen keresztül a termelés fokozásának elősegítése, a százalékra magas teljesítményeknek tartalommal való megtöltése.

— *Induljon harcba* — fejezte be beszédét Hucker Ferenc — *a megyei tanács támogatásával minden szakszervezeti funkcionárius és aktíva Pártunk Politikai Bizottsága határozatának végrehajtásáért, Pártunk és szeretett Rákosi elvtársunk vezetésével, hogy ezen keresztül is erősítsük a Sztálin elvtárs-vezette béketábort!*

Fontos feladat a sztahánovista módszerek átadásának megszervezése

A hozzászólások során Szebeni Jánosné, a Sopiana Gépgyár sztahánovistája mondotta el, hogyan lett sztahánovista és szólnott be további célkitűzéseiről. *„Célunk — mondotta —, hogy az üzemben minél több női brigádot szervezzünk s hogy a dolgozó nők között 100 százalékon alul teljesítő ne legyen."*

Kis Kovács János megyei bányásztitkár az elért eredményekre utalt, amelyeket a Párt és a szakszervezet segítségével értek el. A melegcsakányváltás és a ciklikus fejtési mód bevezetésével, az új megyei szakszervezeti tanács segítségével még nagyobb eredményeket remél. Storcz Ferenc (Pécsi Bőrgyár) a hiányosságok felszámolásának szükségességéről szólt, és munkájuk eredményeként említette, hogy *a Bőrgyárban a 100 százalékon alul teljesítők számát 256-ról 160-ra csökkentették.* Többször szakította félbe lelkes taps Rein János komlói sztahánovista vájár szavait, aki *elmondotta, hogyan lett sztahánovista, hogy mennyire a Pártnak és a szakszervezetnek köszönheti, amit eddig elért. Hálából teljesítményét igyekszik tovább fokozni és munkamódszerét mind több és több társának átadni.* Igéretet tett, hogy 1951. évi tervét idő előtt befejezi. Ismertette ezután a komlói bányászok február 24-i vállalásait.

SZIKRA SÁNDOR elvtárs:

„A kongresszusi felajánlások ne legyenek kampányszerűek"

Szikra Sándor elvtárs, a Baranyamegyei Pártbizottság titkára felszólalásában rámutatott arra, *mennyire fontos most — az egyre élesedő nemzetközi helyzetben — helytállhassunk.* Figyelmeztette a funkcionáriusokat arra a nagy felelősségre, amely őket terheli. *A szakszervezetnek még jobban ki kell építenie kapcsolatait a dolgozókkal, s mozgósítania kell őket az előttünk álló nagy feladatok teljesítésére. Pártunk vezetésével, támogatásával fokozott erővel kell elkezdenünk az 1951. év munkáját, melynek terve feszített terv.*

A továbbiakban Szikra elvtárs beszélt a Pártkongresszus előkészítéseiről és foglalkozott a kongresszusi munkafelajánlásokkal. Különösen kiemelte annak fontosságát, hogy *ezek a felajánlások ne kampányszerűek legyenek, hanem lehetőleg a kongresszuson túlra, hosszabb időre szóljanak,* hogy lendületet adjanak egész évi munkánknak és feszített tervünk teljesítésének, illetve túlteljesítésének.

— A kongresszusi versenyben megyénkben a legjobb eredményt elérő üzem számára — mondotta Szikra elvtárs — a Megyei Pártbizottság zászlót ajándékoz. A vállalatok is osztanak ki ezzel kapcsolatban a győzteseknek jutalmakat. *A legnagyobb jutalmat a kongresszusi versenyben legjobban szereplő pártonkívüli dolgozók kapják, akik jutalmul — ünnepi taggyűlésen — lesznek a Párt tagjelöltjei.*

Még számos felszólaló foglalkozott a most megalakult szakszervezeti megyei tanács jelentőségével, az előttünk álló feladatokkal. Az értekezlet részvevői táviratban üdvözölték Rákosi elvtársat, majd az ünnepi ülés az Internacionáléhangjaival ért véget.

Az ünnepi értekezlet végén a megyei tanács kijelölt tagjai megválasztották a tanács elnökségét.

Ankétot rendeznek a Szovjet Filmhét megszervezésére a Munkáskultúrházban

Az idén, január 21-től 28-ig rendezik a harmadik magyarországi Szovjet Filmhetet, melyet a Magyar-Szovjet Társaság rendez. Ez alkalomból *4 új, vagy Magyarországon eddig még nem játszott játékfilmet, 2 új dokumentfilmet és számos nagysikerű szovjet filmet játszanak.* „A nagy hazafi" és a „Titkos megbízatás" című új szovjet filmeket, a filmhét alatt *egyedül Pécsett többtízezer dolgozó nézi majd meg.*

A jó felvilágosító munka és a szervezés kérdéseinek megtárgyalására pártszervezeteink és tömegszervezeteink legkiválóbb népnevelői, propagandistái és kultúrfelelősei *január 9-én, kedden délután 5 órakor a Doktor Sándor kultúrházban ankétot tartanak.* Az ankét előadója Musch Ede elvtárs, a SZOT kultúrtömegnevelési osztályának vezetője.

Az ankéton ismertetik a filmeket, majd *részletesen megbeszélik az agitáció és szervezés módszereit.* Az üzemek és tömegszervezetek felajánlásokat tesznek és *versenyt indítanak a MOKÉP zászlajáért,* melyet a legjobb szervező üzem, vagy vállalat kap. Felhívjuk üzemeinket, vállalatainkat és más munkahelyeket, hogy valamennyien vegyenek részt a Szovjet Filmhét filmjeinek százszázalékos látogatottságáért.

A majsi kultúrcsoport a körzeti verseny után és a járási verseny előtt

VERŐFÉNYES IDŐ van a határmenti Majs községben. Nyüzsgés, eleven élet van a faluban.

Karácsony másnapján a Téli Kultúrverseny egyik körzeti bemutatóját tartották itt a majsiak, sátorhelyiek, nagynyárádiak és kölkediek. Ez a nap nagyszerű műsort, nemes vetélkedést és szép sikert hozott a majsi kultúrgárdának.

Dalmer Péter tanácselnök beszél erről:

— Községünk vegyeslakosságú: vannak itt felvidékiek, délvidékiek, németajkúak, délszlávok is. A tanácsválasztásokig nemigen volt itt eleven, kulturális élet. Az ifjúságot nem fogta össze senki. A tanácsválasztások után aztán minden megváltozott. A tanács helyiséget ígért az ifjúságnak, ígéretét be is váltotta. Nemcsak szép, tiszta helyiséget kaptak a kultúrházban, hanem kályhát, bútort és tüzelőt is. Én, mint egyúttal a DISZ elnöke, saját ráadómat vittem be. A fiatalok bekandikáltak az ablakon s látták, hogy tényleg komoly dolog, érdemes ide eljönni. Eleinte tizenhuszan voltak, ma már 50—60 körül van a DISZ-tagok száma.

— Elhatároztuk, hogy résztveszünk a kultúrversenyen. 25 tagú kultúrcsoportot alakítottunk, akik közül 18 táncos. Ezzel a nagy táncocsoporttal beneveztünk a versenyre. De szavalók és énekesek is voltak köztünk. Nyirati Ilona DISZ-titkár, Hovanyec Rózsa, a kultúrcsoport politikai felelőse, Hadnagy János népművelési ügyvezető segítették, tanították az új csoportot. Úgy haladtunk, hogy versenyre hívtuk ki Baranya többi versenybe nevezett táncocsoportját. A körzeti bemutatón aztán a sátorhelyiekkel vívott nagy küzdelemben mi jutottunk az élre. Baranyamegyei leánytáncot, karikástáncot, s még több magyar népi táncot, meg egy orosz párost mutattunk be. Két fiatal a „Hej páva, hej páva" kezdetű népi játékot is előadta. Nagy sikerük volt a falunk embereiről, eseményeiről szóló, sajátmagunk készítette rigmusoknak. Aztán — neveti el magát Dalmer elvtárs —, aztán, hát így lettünk az elsők...

Hovanyec Rózsa, a csoport politikai felelőse a körzeti verseny utáni készülődésről, a lelkes hangulatról és munkáról beszél:

— JANUÁR 14-ÉN LESZ a járási bemutató Mohácson. Erre készülünk minden erővel. A csoport a régiek mellé két új táncot tanul, de nem elégszik meg ezzel. Színdarabot, énekszámokat, három új szavalatot is tanulunk. Nagyon komolyan, lelkesen készülünk. Az egyik szavalat a „Művelt Nép"-ből vett bányászvers, Iglói Antal komlói csillés szép verse lesz.

Hovanyec elvtársnő arról beszél, hogy jutottak el idáig.

— Nem volt könnyű, de minden attól függ, hogy fogunk hozzá. A fiatalok közül el kellett távolítani előbb két kuláklányt, Hau Annát és Borbálát. Azután állandó politikai felvilágosító munkát kell végezni a csoportban. Előfordult nemrégiben, hogy a csoport egyébként igen lelkes tagjai, Ragoncsa Mária, Freund Erzsébet, Dudás Gizella valami csekélység miatt megsértődtek, vissza akartak lépni. Megmagyaráztuk nekik, hogy ez helytelen. Dalmer elvtárs, Nyirati elvtársnő nagy segítségemre voltak. Elmondtuk nekik, hogy az ellenség érdeke, hogy szétzülljön ez a szépen induló, nagy fejlődés előtt álló csoport. Azt is elmondtuk, hogy képzeljék el, hogy örülnének ennek a kulákok. Megértették és már ugyanolyan lelkesen dolgoznak, mint azelőtt.

Dalmer elvtárs tanácselnök elmondja, hogy a tanács milyen újabb segítséget ad a csoportnak:

— A kultúrterem, mely régen kongott az ürességtől, ma már szűkös. Kinőttünk belőle. A tanács most egy ezerszemélyes kultúrotthonra bővíti.

Máder Györgyné elvtársnő, a falusi pártszervezet titkára lép be. Nemrég jött meg pártiskoláról s most Ragoncsa elvtárssal, a pártelnökkel együtt még fokozottabban támogatják majd a fiatal kultúrcsoportot. Máder elvtársnő a nyáron járt a Szovjetunióban. Középkelet-Ázsiában sokat hallott az üzbég és tadzsik kolhozok kultúrmunkájáról is. Nemrégiben Pécsett látta a román szakszervezeti művészegyüttest is. Tudja, hogy a kultúra milyen fontos fegyver a Párt, a dolgozó nép kezében. Különösen milyen fontos ott lent, a vártán, a határon.

A kultúrcsoportban még vannak hibák, melyek kiküszöbölésére fokozott gondot kell fordítani, ha azt akarják, hogy a megye egyik legfiatalabb s mégis élenjáró kultúrgárdája legyenek. Az éles osztályharcnak a csoporton belül is meg kell látszania. Szántó Tibornak, az egyébként lelkesen dolgozó kultúrmunkásnak meg kell magyarázni, hogy az osztályellenség mindenre elszánt gyülölője dolgozóinknak. Ha a csoportból kirekesztett kuláklánynak udvarol, könnyen az ellenség karmaiba kerülhet. Meg kell érteniök a majsiaknak, hogy nincsen „jó kulák." Minél „jobb", azaz csöndesebb, alattomosabb, meglapulóbb, annál veszedelmesebb, annál rosszabb.

A MAJSI DISZ-KULTÚRCSOPORTNAK éppúgy, mint minden kultúrcsoportnak állandóan ké peznie kell magát. Jó közösségi szellemet, elvtársias segítséget, sok tanulást kíván ez. Ebben nincs is hiba. Olvassák a „Művelt Nép"-et, a „Szovjet Kultúrá"-t, a „Társadalmi Szemlé"-t és a „Csillag"-ot. Szovjet szépirodalmi könyvekkel építik magukban a szocialista embert. Magukkal viszik a falut is. Már tíz újabb fiatal jelentkezett kultúrmunkára. Erősödnek, de igyekezzenek az idősebbeket is bevonni. Az ország sokféle vidékéről jött felnőttek (az öregek egész biztosan) nagyon sok szép táncot, éneket tudnak, amit megtanulhatnának tőlük s ami a falu drága kincsévé válna. A fiatalok meg az új dalokra, táncokra, a szovjet és népi demokratikus országok dalaira, táncaira tanithatnák az idősebbeket. Erős, harcos, nagy családot kell alakítaniok Majson, mely szilárdan, megingathatatlanul őrködik népünk békéjén, boldogságán!

Pécsett megoldja a dekorálás problémáját és a dolgozókat művészi értékű képekkel látja el a Művészeti Alkotások Vállalata

Martyn Ferenc festőművész nyilatkozata

Városunkban a minap nyilott meg egy Pécsett eddig ismeretlen vállalat a Kossuth Lajos-utcában *a Művészeti Alkotások Vállalata.* Megkérdeztük Martyn Ferenc festőművészt, a városi tanács tagját: mi az új vállalat célja és miként kapcsolódtak be képzőművészeink annak munkaprogrammjába.

— Pécs dolgozó társadalmában — mondotta — bizonyára a pécsi képzőművészek fogadták legnagyobb örömmel a Művészeti Alkotások üzletének megnyitását, mert *elismerése ez a város fejlett, haladó művészeti életének.* Két képzőművészeti tanfolyamunk, művésztelepünk, állandó kiállításaink, bábszínház mozgalmunk mellett az országban elsőnek Pécsett megnyilt üzlet *valóságos művészeti központtá teszi városunkat, mely most már arra hivatott, hogy szervező erejével az egész Dunántúlt vezesse és irányítsa.*

— A Művészeti Alkotások V-nek hármas feladata van. Ellátja kiváló festékkel és művészeti kellékekkel a fogyasztókat, nem kell többé emiatt Budapestre írni.

— Másodszor: a népművelési minisztérium által elfogadott dekorációs anyagok vásárolhatók itt, szinte fillérekért. Nagy jelentősége van ennek! A vállalat a hozzá fordulókat ellátja tanáccsal, hogy miként kell egy ablakot, egy kaput, egy házat dekorálni ünnepélyes alkalmakkor. *Megvan tehát a lehetőség, hogy megszünjék utcáink egyéni, sokszor dilletáns jellegű dekorálása,* mely a hozzértőt gyakran bántotta és amely az ünnepségek külső formáját nem egyszer lerontotta. *Pécsett megszünt a dekorálás problémája és kívánatos volna, hogy községeink, falvaink is mielőbb felvegyék ezirányban kapcsolatukat a vállalattal.*

— A Művészeti Alkotások harmadik feladata abban áll, hogy kultúrhelyiségeinket, tanácstermeinket és a dolgozók otthonait ellássák *kiváló művészi értékű, olcsó képekkel, rajzokkal, szobrokkal és iparművészeti tárgyakkal.* A pécsi vállalat céljainak tekinti, hogy elsősorban pécsi művészek alkotásait árusítsa. Mindjárt itt az indulásnál tizenkét festőnknek tizenkét képét vásárolta meg a küldött bizottság azzal, hogy a közeli hetekben újabb vásárlás következik. Felesleges lenne ennek jelentőségét aláhúzni. *A pécsi festők kiállítási elsősorban arra valók, hogy a szocialista realizmus itthoni problémáit tisztázzák és annak fokozatos kiépítését bővítsék.*

— De a vállalat eme gyakorlati és építő munkásságán túl egyuttal *annak a káros műkereskedelemnek felszámolását is jelenti, mely silány, sőt kártevő munkákkal árasztotta el a jóhiszemű, művészetszerető vásárlókat.* Utólagosan gyakran fordultak hozzánk szakvéleményért olyanok, kiket lelkiismeretlen ügynökök hamisítványokkal igyekeztek rászedni.

— A „Művészeti Alkotások" — összegezve — úgy elvi, mint gyakorlati téren hiányt pótol, művészeti életünk megerősítését jelenti és a szocialista kultúra nagy céljait szolgálja.

„Pártunk harca, Rákosi elvtárs példája tanít és lelkesít bennünket"

Megnyílt a Munkásmozgalmi Intézet mohácsi kiállítása

Néhány napja annak, hogy a Munkásmozgalmi Intézet vándorkiállítása megyénkbe érkezett. Az első állomása Pécsvárad volt, ahol százak és százak nézték meg. Megindító volt az az érdeklődés és szeretet, ami Pártunk és a munkásosztály harca, s különösen Rákosi elvtárs élete iránt megnyilvánult. *Dolgozó parasztok 15—20 kilométert gyalogoltak, hogy megnézhessék a kiállítást.*

A tablókat már felállították a Magyar-Szovjet Társaság mohácsi székházának nagytermében. Az első kép a magyar forradalmi mult vezéreit mutatja be: Budai Nagy Antalt, Dózsát, Esze Tamást, Rákóczit, majd a 48-as forradalom vezéreit, Petőfit, Kossuthot, Táncsicsot. A magyar munkásosztály multszázadbeli kialakulása, az első munkásujságok, röpcédulák, brosurák, majd az 1896-ban magyarul megjelenő Marx-Engels: „A kommunista kiáltvány" c. könyve látható a következő tablókon. Az 1900-as évek első évtizedében lezajlott sztrájkok, tüntetések, az első május 1-ék megünneplése következik. A világháború oroszországi foglyai között látjuk először Rákosi elvtársat. Ezután már szinte majd minden táblán találkozunk vele. Ott látjuk Lenin elvtársnak a magyar forradalmat és Tanács-Magyarországot üdvözlő emlékezetes táviratát, láthatjuk Pártunk és új államunk vezetőit, Rákosi elvtárs harcostársait, Szamuelly Tibort, Korvin Ottót és a többi elvtársat is. Ezután sötét, szomorú képek következnek: a külföldi intervenciós csapatok és az ellenforradalom fehérgárdistái, a Horthy-pribékek gyilkosságai.

Rákosi elvtárs kétszer is a véreskezű osztálybíróság előtt áll, de harcát, hősies magatartását, a Párt és a munkásosztály igazságát nem lehet megtörni. A Sallaiak és Fürstök, Rózsák és Schönherzek, a Ságvárik és Kiliánok hősi harca, helytállása és vértanusága nem volt hiábavaló. *A dicső szovjet csapatok, Sztálin fiai a sok szenvedés és megpróbáltatás után elhozzák számunkra is a szabadságot.* Az utolsó képek már erről a boldog felszabadult életről, munkásosztályunk és parasztságunk győzelmeiről szólnak.

Németh János elvtárs, a Téglagyár ÜB titkára, amikor végigmegy ezen a kiállításon, arról beszél, hogy mi mindent jelent neki, amit itt a képeken lát:

— Rákosi elvtárs életét figyeltem a legjobban, *mert a magyar munkásmozgalom és Rákosi — egy, a Párt és Rákosi — egy.* Dicsőséges harc volt a mi Pártunké, munkásmozgalmunké is. Az üzemben elmondom a dolgozóknak és a népnevelőknek, hogy mit láttam itt s hogy ezt mindegyikünknek, minden magyar munkásnak látnia kell.

De itt van a Selyemgyárból Vöö Károlyné Munkaérdemrenddel kitüntetett sztahánovista, az ország harmadik legjobb szövőnője is.

— Boldog vagyok, hogy Mohácsra is eljött ez a kiállítás. *Pártunk harca, Rákosi elvtárs példája tanít és lelkesít bennünket. Éberségre és helytállásra buzdít itt a Titoék pokla melett.* Megtanít keményen harcolni a belső ellenség ellen is.

De Rákosi elvtárs életének hősi példája hozta el ezen az estén Mészáros Istvánnét, a DISZ városi titkárát, aki nagyon sokat tanult ebből a kiállításból. Ezért jött el Csala Mária 126%-ot teljesítő fiatal orsózó is a Selyemgyárból. Aczél Gyula művezető, az öreg Arató Ferenc régi hajós, szervezett munkás, Takács János bőrgyári segédmmunkás és Szabó Lajos, a gimnázium negyedik osztályának tanulója, Porth József, a Gépgyár pártonkívüli lakatosa.

Az ünnepi megnyitóban Vollár elvtárs, a Városi Pártbizottság titkára felhívja a figyelmet, hogy ez a kiállítás nem régi fényképek gyűjteménye, hanem a magyar szabadságért vívott harc, a munkásosztály és a dolgozó parasztság felszabadításáért folytatott küzdelem útja. Ennek a harcnak továbbfolytatása most a szabad hazában összeülő V. Pártkongresszus is.

= Ez a kiállítás nevel bennünket, arra tanít, hogy törhetetlen legyen hűségünk a Szovjetunió iránt, arra, hogy elszántan harcoljunk minden belső és külső ellenség ellen, hogy keményen harcoljunk a trockizmus és titoizmus ellen, az imperialisták minden mesterkedése ellen. Mélyüljön el bennünk a felelősség érzete, s *harcoljunk úgy, ahogy vezetőink, vértanuink harcoltak s ahogy nagy vezérünk, Rákosi elvtárs mutatott s mutat ma is példát.*

Peter Wipp, a Német Demokratikus Köztársaság haladó szellemű írójának megkapó írása ez a novella, mely a dolgozók szép, új életének egy epizódját mutatja be.

PETER WIPP:

Ember a karosszék alatt

Parfunde János kárpitos ötvenhárom éves volt, amikor először jutott el a mesék birodalmába és ezt a csodálatos eseményt — a kezének köszönhette. A dolog úgy történt, hogy a szakszervezeti irodában ez a kéz szórakozottan egy asztalfián heverő tarka kis füzet után nyúlt, melyről kiderült, hogy az nem más, mint egy üdülőhely ismertetője.

Parfunde János keze — akárcsak a kárpitos egész élete — szürke és bülykös volt, telve karcolásokkal és forradásokkal. Minden egyes ujja munkában eltöltött évtizedeket idézett, éhségre és fitéres gondokra emlékeztetett. De ezek az ujjak okosak is voltak és tudták, hogy garasokkal semmit sem lehet az életben elkezdeni. A garasok sohasem voltak elegendők se a mindennapi kenyérre, se arra, hogy gondtalanul házbért lehessen fizetni belőle. És garasokból sohasem jutott volna egy ilyen füzetkére, amely — mint ahogy abban meg van írva — tizennégynapos gondtalan életet jelent, valódi természettel, beleértve a teljes ellátást is.

— Beleértve? — kérdezte Parfunde János és gyanakvóan körülszaglászta minden oldalról ezt a kevéssé ismert szót.

— Teljes ellátással, mindent beleértve? — kérdezte ismételten.

— Mindent beleértve — válaszolta a szakszervezet alkalmazottja.

— Szerencsés utat, Parfunde szaktárs.

Szerencsés utat, Parfunde szaktárs... Még ezen a jókívánságon is hosszú ideig eltűnődött az idős kárpitos.

De aztán egyszercsak már benn is ült a vonatban és fáradt, gondterhelt fejét odaszorította a hűvös ablaküveghez; szemét behúnyta, mert túlságosan kápráztatta a vidék tovarepülő barna és zöld színpompája.

Szerencsés utat, Parfunde... zakatolják a vonat kerekei.

Hát valóban ő volna az, aki pihenni utazik? És ahogy körülfekint, valóban Thüringiát látja és nem a sivár Borsig-utcát, Berlin egyik külvárosában? Átkozottul nehéz dolog mindezt megérteni és csomós, meggörbült ujjaival szinte megragadni szeretné a gondolatokat, de azok tovasurrannak a változó tájjal összekavarodva. És az égbolt is olyan ragyogóan kék, mintha drága selyemből fesztelték volna a látóhatárra.

A kastély előtt a portás csipkerózsával befuttatott háza áll, mintha a gyermekmesék világából varázsolták volna elő. Parfunde sokáig áll előtte megzavarodva, kezében tartja a kis tarka füzetet és a bűvös „mindent beleértve" cédulát. Időről-időre egy oldalpillantást vet a kastélyra, amelynek ragyogó ablakai méltóságteljesen tükrözik vissza az égboltot.

— Igen, kérem! — Minden a legnagyobb rendben van. Menjen csak szépen tovább a kastélyba.

A kárpitos ránéz a fehér köténybe bujtatott kövér, jóképű asszonyra és csodálkozva csóválja fejét.

— A kastélyba? — kérdezi és a hangján boszszúság érződik, mint aki attól tart, hogy a bolondját járatják vele.

— Igen, igen, a kastélyba, kérem — feleli az asszony. — Az üdülőotthon a kastélyban van.

No jó. Csak éppen Parfunde János kárpitosnak a berlini külvárosi utcából előbb egy kicsit rendbe kell szednie a gondolatait. Most már benn van a kastélyban. Egy valódi kastélyban.

Ragyogó parkett, csavaros oszlopok, márványfalak. A szobák pazarul berendezve: kilátás a parkra, a tóra, az égre. Széles, puha ágy, süppedős szőnyeg, folyó hideg-meleg víz. Azt a csapot nyitod meg, amilyen vízre éppen szükséged van.

Egy ilyen szoba lesz Parfunde János berlini kárpitos otthona tizennégy teljes napig. Ezt jelenti az a bizonyos „mindent beleértve."

— Ebéd egy óra múlva a tükörteremben — közli vele a kísérője.

— Hol? — kérdezi nyugtalan lélekkel a kárpitos.

— A tükörteremben — ismétli rendületlen nyugalommal a másik és csendben eltűnik.

Tehát a tükörteremben. Mintha az a világ legtermészetesebb dolga lenne, hogy ő a tükörteremben ebédel. Eltűlő lélekzettel lopózik az ablakhoz.

A kertben virágba szökkenve állnak a hársfák. Minden csupa illat, csupa napsugár, fényfoltok tükröződnek az álmos tó felületén.

Parfunde végre szabadon lélekzik; mélyen beszívja porral telített tüdejébe a virágok illatát. Úgy érzi, hogy most találkozott először életében a természet szívével.

A tükörterem a nagy fogadószobától jobbra fekszik. Parfunde túlságosan korán érkezett le és most kíváncsian és alaposan szemügyre veszi a pazar berendezést.

De egyszerre csak azt érzi — már másodszor a nap folyamán —, hogy elállt a lélekzete. Lábai a földbe gyökereznek, térdei reszketnek. De nem a mennyezetfestmény angyalalakjaitól, sem a háromtucatnyi csiszolt tükörtől, de még a mozaikpadlózattól sem. Nem. Parfunde János a terem egyik sarkában megpillant egy karosszéket. Van ugyan jó pár darab belőlük, de ez az egy, azzal a különleges áthuzattal, valahogyan olyan ismerős. Megroggyant térdekkel vánszorog Parfunde a hosszú termen át a karosszék felé. Megáll előtte, egy kicsit előrehajol. A szemei elhomályosodnak. Gyorsan és mérgesen megdörzsöli őket.

— Igen, — mondja hangosan és az üres terem visszhangozza szavát.

— Igen... Igen — ismétli a visszhang.

Kinyujtja a kezét, amely egy kicsit reszket és gyengéden simogató mozdulattal megfogja a karosszék támláját.

— Az én munkám — motyogja magában. — Az én munkám. Harmincöt évvel ezelőtt csináltam. De kinek? Kinek? Gróf... Gróf...

Megint előrehajol. Emlékszik, hogy valahol, az egyik szegélybe apró betűkkel bevéste a nevet. Nem kellett volna, de megtette, csak úgy, a maga jószántából.

Parfunde kárpitos letérdel és a karosszék alá bujik. Valahol ennek kell lennie a névnek.

Ebben a helyzetben találják társai, akik jókedvűen, zajongva gyülekeznek az ebédhez. Először kicsit meghöltkentek a látványtól, de aztán sok-sok mosolygó arcot ver vissza a tükörfal.

— Hahóó, ki az ott a szék alatt?

Parfunde vérvörös arccal mászik elő. A szeme könnyben úszik. A váratlan találkozás régi munkájával nagyon meghatotta. Fojtogatta a sírás. Erőtlenül hullanak a karjai a karosszék támlájára.

— Az én munkám... — mondja lassan és halkan. — Harmincöt évvel ezelőtt csináltam. Azonnal megismertem.

— Éljen! Éljen! — kiáltják az üdülőtelep lakói. Gyorsan beültették Parfundet a puha párnák közé, vállukra emelték a karosszékkel együtt és úgy vitték diadalmenetben az ebédlőasztalhoz.

— Ez a te karosszéked, elvtárs! Itt mindig ebben fogsz ülni. Jól van, jól van, ne is próbálj szabadkozni.

Parfunde a nagy örömtől megzavarodva, behúnyja a szemét. Szájasszéle kicsit megvonaglik és a rándulás végigszalad ajkán. Hát mindez valóság? Igaz? A kastély és a szobája? A fák, az ég és... a karosszék? Minden igaz? Igaz az élet is? Az új élet?

Igazán ülhetek egy olyan karosszékben, amelyet én csináltam? Ülhetek benne sokáig? Nemcsak pár pillanatra, amíg kipróbálom, hogy elég puha-e?

Igen. Igen. Az új életben ez is „bennefoglaltatik." A friss levegő, a madárdal, a napfény — még a karosszék is. A karosszék annak..., annak, aki csinálta.

A palotabozsoki és mohácsszigeti gépállomások dolgozói lelkesen csatlakoztak a pártkongresszusi felajánlásokhoz

A palotabozsoki gépállomás dolgozói lelkes hangulatú üzemi értekezleten foglalkoztak a Hofherr-gyári dolgozóknak az Országos Pártkongresszusra tett munkafelajánlásával. Felszólalásaik során értékes felajánlásokat tettek, majd határozatot hoztak.

„Elhatározzuk, hogy egész népünk ünnepére, a Pártkongresszus tiszteletére, munkánk megjavításával készülünk fel. *A téli gépjavitási munkák sikeresebb elvégzése érdekében párosversenyre hívjuk ki a pécsváradi gépállomás dolgozóit.* Versenykihivásunkban vállaljuk:

1. Február 24-ig, a Pártkongresszus napjáig kifogástalan minőségben *kijavítjuk a gépállomás összes erőgépeit, számszerint 23 traktort, 23 ekét, 7 tárcsát, 7 vetőgépet, 10 cséplőgépet és különböző más gépeket.*

2. A javitási munkákat olyan minőségben végezzük el, hogy a tavaszi munkák során műszaki okok miatt *a gépkiesés a megengedettnél legalább 5%-kal alacsonyabb legyen.*

3. A gépjavitások költségeit az előirányzathoz viszonyitva *10%-al csökkentjük.*

4. A javitási munkák alatt a karbantartáshoz gépenkint az előirányzottnál legalább 1 kg petróleummal és 1 kg törlőronggyal kevesebbet használunk fel.

5. A főgépész, a körzeti szerelő és a brigádvezetők és a szakmailag fejlettebb traktoristák vállalják, hogy *gyakorlatlanabb társaikat a javitások ideje alatt úgy oktatják, hogy a tavaszi munkák megkezdésénél minden traktorhoz megfelelő számú szakképzett munkaerő jusson.*

A versenyben vállalt feladatok végrehajtását ellenőrizzük olymódon, hogy kéthetenként győződünk meg versenytársunk eredményeiről és *a tapasztalatokat kölcsönösen hasznositjuk a verseny további menetében.*

Vállalt feladataink maradéktalan teljesitésével *ki akarjuk fejezni hálánkat és ragaszkodásunkat győzelmeink szervezője: Pártunk és szeretett vezérünk, Rákosi Mátyás elvtárs iránt.*

Éljen a Magyar Dolgozók Pártja és Országos Kongresszusa!

A palotabozsoki gépállomás dolgozói nevében:
Barna József pol. helyettes és
Lőrincz József ÚB-titkár.

Hasonlóan lelkes gyülésen hívta ki *párosversenyre a mohácsszigeti gépállomás az újpetrei gépállomást.* A mohácsszigetiek párosversenykihivásukban szintén arra vállalkoztak, hogy a gépállomás összes erő- és egyéb gépeit a Kongresszus napjáig kijavitják és *a tavaszi munkák során a gépeknek műszaki hibák következtében kiesését 5%-ról 3%-ra csökkentik.* A párosversenyfelhivást Beck József gépállomásvezető és Rumán József h. politikai vezető aláirásával juttatták el.

Egy széntakarékosságot akadályozó rostély története

A legutóbbi minisztertanácsi határozat felhívja az ország dolgozóit arra, hogy mindenki takarékoskodjon a munkahelyén tőle telhetően, azért, hogy ezzel is elősegitsük a termelést és 5 éves tervünk mielőbbi megvalósitását. Örömmel vettem én is ezt a határozatot, hisz nálunk az üzemben is sokat lehet takarékoskodni az anyaggal, és a munkaidővel.

A vállalatvezetőség is többször kért bennünket, hogy takarékoskodjunk. Az üzem dolgozói felajánlást is tettek a takarékosságra. Megemlitem a novemberi termelési értekezletet, amelyen én

felajánlottam, hogy selejtmentesen dolgozom, a szénfogyasztást a legminimálisabbra csökkentem, és az energiával is takarékoskodom.

Legtöbbet szénnel dolgozom, mivel a melegüzemben végzem a munkámat. Egyben mint a széncsata komplex-brigádjának egyik tagja szénfelelőse vagyok az üzemnek.

Az ősszel kerültem az üzembe dolgozni, a melegsajtolóba. Hamarosan a szemembe tűnt, hogy a kemence rostélya ritka és a tűzrostély rácsán át sok szén pazarlódik el. Elmondtam a szaktársaknak, hogy ezen segiteni kell. Válaszul azt felelték, hogy

ők már kora tavasszal ezt jelentették a műszakiaknak.

Meg is rajzolták, sőt még egy fél rostélyt is adtak mintának. Azonban még nem történt intézkedés, pedig azóta már sokszor sürgették.

Az előbb említett termelési értekezleten fel is hoztam, hogy mi lesz az új rostéllyal. Azt a választ kaptam a műszakiaktól, hogy holnap el is hozzák a rostélyt. Szavukat be is tartották, csak

a Sopiana Gépgyárban jóval nagyobb rostélyt készitettek,

mint amekkorára szükség lett volna. Ekkor a mi műszaki dolgozóink arra hivatkoztak, hogy valami tévedés van. Azóta újból eltelt két hónap. A héten újból meghozták a rostélyt, már kezdtem örülni, de sajnos most sem jó, mert ritka, nem a kívánt méretű és ilyen, ez a fajta van nekünk is. Akár nálunk, akár a Sopianában van a hiba, valahol hiba van és *akaratom ellenére is pont nekem, a szénfelelősnek kell a szenet pazarolnom, csupán egy rostély miatt.*

Nem mehetek el a Sopianába a helyzetet feltárni, mert dolgozom, igy inkább a Párthoz és a sajtóhoz fordultam. Igy aztán majd megtudom, hol volt a hiba, náluk, vagy nálunk. *Mindenesetre*

akiket érint ez a kérdés, nézzenek utána,

hogy a drága szenet, amit olyan nehéz munkával termelnek ki, mi ilyen könnyelműen ne pazaroljuk. Szeretném azt, hogy mielőbb megkapjuk az új rostélyt, hogy minél pontosabban végrehajthassam a minisztertanács takarékosságról szóló rendeletét.

Magyar János,
Mezőgazdasági Szerárugyár szénfelelőse.

Köszöntjük a MESZHART pártszervezetek küldöttértekezletét!

Ma ül össze a pécsújhegyi kultúrházban a MESZHART pártszervezetek küldöttértekezlete. A taggyülésen megválasztott küldöttek lemérik pártszervezeteik eddigi munkájának eredményeit, kiértékelik a hiányosságokat és megszabják a következő hónapok feladatait, azt: hogyan készüljenek fel a kommunista bányászok és a Pártunkat szilárd egységben követő pártonkívüliek a Pártkongresszusra.

Jelentős állomás a mai MESZHART pártszervezetek küldöttértekezlete az aknai pártszervezetek, a kommunisták és minden pécsvidéki bányász életében. A küldöttértekezlet jelentőségét növeli az a tény, hogy az utóbbi hónapokban Pártunk, de egész dolgozó népünk figyelme a bányászok, a széntermelés felé fordult, hogy bányászainkra a Párt és a minisztertanács határozata nyomán komoly és szép feladatok megoldása vár.

Egész megyénknek, de nem túlozunk, ha azt állitjuk: az egész országnak is jelentős eseménye a mai küldöttértekezlet. Megyénk szive, lüktető ereje a pécsi bányavidék és az ország szénszükségletének nem csekély részét azok a bányák termelik, amelyek munkáját vitatja meg a küldöttértekezlet. Határkövet jelent a bányászpártszervezetek munkájában a MESZHART pártkonferencia, amelyen a megválasztott küldöttek bizonyára számos javaslatot tesznek a munka megjavitására, kemény birálatot mondanak a hiányosságok felett, a legjobb bányász elvtársak megszabják a feladatokat bányászaink előtt.

Köszöntjük a MESZHART pártszervezetek küldöttértekezletét, a Pártunk V. Országos Kongresszusára való készülődés egyik nagyjelentőségű állomását!

Gazda János villányköves di középparaszt is termelőszövetkezeti csoporttag lett

Nyár volt, — augusztus — ragyogó napsütés. Ebben az időben sorra alakultak meg az előkészitő bizottságok megyénkben. A villányi járási pártbizottság és a járási tanács mezőgazdasági osztálya alapos munkát végzett. Szinte egymással versenyezve alakultak meg az előkészitő bizottságok, igy többek között a villányköves di is.

Az alakuló bizottságokban becsületes dolgozó parasztok fogtak össze a Párttal, hogy előkészitsék a termelőcsoport megalakulását. A Párt minden támogatást megad arra, hogy csoporttá alakulhassanak át, mégis sok nehézséget kellett már a kezdet-kezdetén leküzdeni: *Az előkészitő bizottságba beturakodott ellenség* — köztük a vagyonkorlátozott Réti és Parázs kulák — *a legocsmányabb módon támadta a kivülálló dolgozó parasztokat.* Mindenféle rémhirekkel igyekeztek megzavarni a dolgozó parasztok készülődését és nem egy dolgozó paraszt — köztük olyan is, aki előbb már a tszcs felé hajlott — megindult.

A kulákok aljasul támadták a csoportot

Igy volt akkor Gazda János is. Sok álmatlan éjszakája volt. Elhitte a kulákok rémhireit, tépelődött, gondolkodott állandóan. Nem volt öröme szépen felszerelt gazdaságában, mert az ellenség arról beszélt, hogy aki nem lép be a termelőcsoportba, annak itt kell hagyni mindent. Az idegörlő tépelődésből csak nehezen talált kiutat.

Nyiltan támadta a kulák a szövetkezeti eszmét és a középparasztokat. A Párt azonban idejében észrevette és eltávolitotta az ellenséget Villányköves den az Előkészitő Bizottságból. Az ellenséget megverték, de a szellemé még erősen kisértett. Jó népnevelő munkával azonban ezt a hibát is kijavitották. A csoport becsületes, gondos munkájával pedig nap mint nap újabb és újabb eredményeket ért el. A kivül álló dolgozó parasztokat egyre-másra győzték meg a nagyüzemi gazdálkodás eredményei. Gazda János és a többi becsületes dolgozó paraszt fellélegzett. *Most megértették, miért volt eddig olyan ellenséges hangulat a faluban a termelőcsoport megalakulása ellen.* Látták saját példáiukból, hogy a kulákok, — Tito bérencei, Tito csahos kutyái — *miért ugattak olyan veszettül a termelőcsoport megalakulása előtt,* miért fordították szembe a becsületes dolgozó parasztokat a nagyüzemi gazdálkodás egyedüli helyes és biztos útjával. Azért, *mert látják, hogy ez a dolgozó parasztság felemelkedésének útja. Tudjuk, hogy a termelőcsoportok minél erősebbek lesznek, ők annál inkább kiszorulnak a gazdasági életből. Nem szipolyozhatják tovább a dolgozó parasztokat.*

Gazda János is megértette, hogy hol a helye. Győzött benne a nagyüzemi gazdálkodás gondolata, az új út. Nem ok nélkül. Türelmes felvilágositó munka gyümölcse az, hogy ma már a termelőcsoport tagja. Közel van a szőlőtelep. Elment, hogy meggyőződjön arról, mit jelent a nagyüzemi gazdálkodás, milyen előnyei vannak. Amit akkor látott, felejthetetlen.

Most már nem ingatják meg a rémhirek

Ma már az Alkotmány csoportban tervezgetnek. Gazda János sokat vár a termelőcsoporttól. Tudja, ha jó eredményt akarnak elérni, az a feladatuk, hogy keményen összefogjanak és ne engedjék magukat újra a kulákok és cinkosaik, — a Tito-banda, a háborús gyujtogatók bérenceinek rágalmai által megtéveszteni. Az kell, hogy az üzemi pártszervezet segitségével háritsanak el minden akadályt. Kérjék ehhez a járási pártbizottság segitségét.

Igy lesz az út, amelyen elindultak, — a biztos jövő útja. Igy tud csak Gazda János és sok más dolgozó paraszt is haladni, ha nem csak várnak, a termelő csoporttól, hanem határozottan és keményen kiállnak a szilárd alapokon nyugvó gazdaságuk megszervezéséhez már most a tél folyamán. Ma már nincs előttük annyi akadály, mint volt az alakulás közben, sokkal biztosabban tudnak haladni, mint az indulás első hónapjaiban.

Ezt jól látja Gazda János is. „A magunk erejéből akarunk megerősödni, — mondja, hogy ne kelljen az államtól segitséget várni. Van épületanyagunk, tudunk mi épiteni is. Van állatállományunk, de ez még csak a kezdet.

Gazda Jánoson látszik, hogy a nyár óta sokat változott, már nem a kulákok rémhireit nézi, hanem erős tagja a csoportnak, foglalkozik a jövővel, tervezget és sokat gondol arra a változásra, ami vele történt.

Tudja, hogy nemcsak neki volt nehéz útja, amig a csoportba jutott. Vele együtt sokan vannak, akikben éppenigy végigmegy a régi és az új harca és győz az új. Ma már a becsületes középparasztok is megértették, hogy csak a gépekkel ellátott és kiváló tenyészállatokkal rendelkező belterjes nagyüzemi gazdaságok előtt van jövő, csak a termelőcsoportokban tudja szebb jövőjét biztositani dolgozó parasztságunk.

Sok a tennivaló a komlói Kossuth-aknán a takarékosság terén

Egy hét telt el azóta, hogy kijött a minisztertanács határozata a takarékosságról, de a határozat máris nagy visszhangot váltott ki bányászaink körében. Amikor bemennek a bányászok a versenyirodába, hogy megkössék a hosszúlejáratú versenyszerződést, második pontként az anyaggal való takarékosságot tűzik ki célul. *Vállalják, hogy 10 százalékkal csökkentik a faanyaggal való takarékosságot. 2—3 százalékkal csökkentik a kitermelt szén pala- és hamutartalmát. Takarékoskodnak az olajjal stb.*

Mindez azt mutatja, hogy

bányászaink egyetértenek a határozattal.

A komlói Kossuth-aknán már az 1950-es évben 13 százalék megtakarítást értek el az áramfogyasztásban. 21 százalékot értek el az egyéb anyagok felhasználásánál. A dolgozók vállalták, hogy ebben az évben még 7 százalékot takarítanak meg az anyagoknál. Szép eredmények ezek. Ha összeszámolnánk, kijönne, hogy sokezer forintot takarítottak meg a komlói bányászok már ötéves tervünk első évében.

Azonban ez csak a kezdet, hiszen ahogy a határozat mondja:

„A feszült nemzetközi helyzet, a béke védelme megköveteli a szocializmus építésének meggyorsitását és honvédelmünk megerősitését. Ennek fontos feltétele az anyaggal, gépekkel, munkaerővel való takarékosság fokozása, amely újabb hatalmas tartalékok mozgositását teszi lehetővé népgazdaságunk gyorsabb ütemű fejlesztése érdekében."

Ha az ember végignézi a Kossuth-aknai üzemteret, azt látja, hogy a takarékosság terén az eddig elért eredmények ellenére, *még nagyon sok a tennivaló.*

Az üzemtér déli oldalán van az úgynevezett „ócskavas-kert". Ide kerül a műhelyekből a selejt, a hulladék vasanyag. De amint jobban nézegetjük a hatalmas ócskavas kupacokat, azt látjuk, hogy oda nemcsak a már semmire fel nem használható anyagok kerülnek, hanem olyan vasalkatrészek is, amelyeket fel lehetne használni. Körülbelül ott van fél vagónra való csille-csapágy. Szépen összerakva. Még tavaly nyáron rakták össze a vájáriskolások, hogy a csillekészitő és javitó munkásoknak ne kelljen keresgélni, amikor olyan alkatrészre van szükség. Azonban a tények azt mutatják, hogy az ott kiválogatott öreg, használható csille-csapágyakból nagyon keveset használtak fel a műhely dolgozói. Nemhogy kevesebb lett a kiválogatott vashalom, hanem jóval több.

De nemcsak erről az egy alkatrészről akarunk beszélni. Találunk ott csillekerekeket, olyanokat is, melyeken semmi hiba nem látszik, körfűrészt, amely finom acélból készült, csöveket, szelepeket, rázócsúzdákat és még lehetne tovább sorolni. Elég az hozzá, hogy azt *a nagy halom vasat, már évek óta a rozsda marja.* Senki sem gondolt még arra, hogy milyen

hatalmas értékű anyag megy tönkre

nemtörődömségből.

Hogy mennyire igy van ez, azt bizonyitja az egyik műhelyrész vezetőjének, Nagy Ferenc elvtársnak a válasza, amikor megkérdezzük tőle:

— Miért nem használják fel azt a sok használható anyagot a munkájuk során? Miért hagyják ott elpusztulni azt a sok értéket?

— Hát, az úgy van — mondja félvállról, — hogy *nagyon messze esik a műhelytől.* Igy aztán addig használjuk a raktárból az új alkatrészeket, ameddig el nem fogy. Amikor elfogy az új, akkor használunk a régiből is. Na, meghát — mondja — mi időbérben dolgozunk és *senki sem áldozhat annyit,* hogy olyan messze járjon az anyagért.

Ha igy gondolkozik a munkavezető, akkor el lehet képzelni, hogy „milyen súlyt fektetnek" a műhely dolgozói az anyagtakarékosság fontosságára? De, ha még Nagy elvtárs nem látja a kérdést tisztán, még az sem olyan súlyos, mint inkább az, hogy Becsák Zoltán, a műhely művezetője sem veszi észre, hogy milyen állapotok uralkodnak az anyagpocsékolás terén. Mert ez nem más, mint pocsékolás.

A minisztertanács határozata megvilágitja előttünk, hogy milyen hatalmas fontossággal bir az anyaggal való takarékosság kérdése népgazdaságunk számára. Milliókat dobunk ki, ha nem fordítunk elég figyelmet a takarékosságra. Ezt kell látnia Nagy Ferenc munkavezetőnek és Becsák Zoltán művezetőnek is. Arra kell törekedniök, hogy azt a sok használható vasanyagot újra használják fel, hogy ezen keresztül minél kevesebb újat kelljen rendelni, megvenni a komlói bányászoknak. Azt pedig, amit már egyáltalán nem tudnak felhasználni, szállittassák el a rendeltetési helyre, hogy azt ismét megolvasszák és mint készárut fel lehessen használni.

Még egy pár szót szeretnénk szólni a komlói Kossuth-aknán a takarékosság terén tapasztalt másik súlyos hiányosságról.

A földalatti dolgozók több esetben azon panaszkodnak, hogy azért nem tudtak több szenet termelni, mert nincs számukra elegendő üres csille. Ezzel szemben, ha az üzem területén valaki körültekint, azt gondolja, hogy a csatatéren van. Akármerre néz, *mindenfelé feldöntögetett csilléket lát.* Csak a pala-hányóra vezető pálya mellett 11 csille hevert. Sokban még a pala is benne volt. Közvetlen az akna mellett is négy üres csille volt félredobva, mert hiányzott róla a láncszem, ami azt a célt szolgálja, hogy a huzatásnál össze lehessen kapcsolni. Az üzemtér nyugati részében vadonatúj csillék láthatók feldöntögetve. Hiányzik róluk a futószerkezet, a csapágy és a kerék. *A déli oldalon viszont meg*

a rozsda maria a futószerkezetet.

A minisztertanács határozata éppen ezért vált szükségessé, mert az ország területén sokhelyen tapasztalták a takarékosság terén mutatkozó hiányosságokat. A komlói Kossuth-aknán is sok még a tennivaló ezen a területen. Az üzemi háromszög a műhely művezetőjének bevonásával sürgősen lásson hozzá ennek a súlyos mulasztásnak a kiküszöböléséhez.

Felhívás a vállalatok vezetőihez!

Január 15-től kezdve üzemünk mindennemű

fénymásolást vállal

MECSEKI NYOMDA ÉS BÉLYEGZŐ-ÜZEM

Pécs, Molotov-utca 1. szám

„Minden terv annyit ér, amennyit végrehajtanak belőle"

Teljesítse a vezetőségválasztáson hozott jó határozatait a Magasépítési DISZ szervezet

Három hosszú hét telt el december 19-e, a Magasépítési DISZ-szervezet vezetőségválasztásának napja óta. A vállalat hatalmas kultúrtermében — mely nem volt elég nagy, hogy a vezetőségválasztó taggyülésen megjelent lelkes fiatalokat befogadja — szép, megvalósításra érdemes határozatok születtek. Az egyhangúan elfogadott határozatok szinte helyettesítették a munkatervet. A megjelentek — a párttitkár elvtárs, a DISZ-bizottság küldöttei, de a Magasépítési fiataljai valamennyien, — biztosra vették, hogy az új vezetőség, — természetesen a pártszervezet segítségét igénybe véve, — megfelel majd hivatásának, végrehajtja az előterjesztett és elfogadott határozati javaslatokat.

Csak egy kétkedő akadt a fiatalok között, aki megkérdezte:

— Mondd, Szalai elvtárs. Te sztahánovista vagy, munkamódszeredet át kell adnod munkatársaidnak, tanácstag is vagy — *tudsz-e majd időt szakítani arra, hogy az ifjúsági szervezet ügyeivel is törődj, hogy a fiatalokat a határozat végrehajtására mozgósítsd?*

Önbizalommal telten hangzott el a válasz:

— Ha én valamit vállalok — el is végzem — mondta Szalai Sándor elvtárs — a feladatokat elvégezzük, maradéktalanul teljesítjük.

„December 29-ig megszervezzük az Ifjú Gárdákat a nagyobb építkezéseken" — mondja ki az első határozat. Nézzünk utána, hogyan hajtotta végre az új vezetőség a kitűzött feladatot?

Az ifjú gárdisták legnagyobb része a meszesi építkezésen dolgozik — ezt mondja a határozat végrehajtásáról Wéber elvtárs, a Magasépítési párttitkára. Ez természetesen nem jelenti azt, hogy építkezésenként valóban megalakultak az ifjú gárdák. *Sőt, pénteken a meszesi építkezések befejezésével a meglévő is szétoszloban van.* Pedig hol van már december 29..

„Biztosítjuk január 15-ig a politikai körök szervezett működését" — mondta ki a határozat. Ezen a téren vajjon többet végeztek a fiatalok? Nem mondhatni. A vezetőségválasztás óta egyáltalán nem ültek össze a politikai körök, annak ellenére, hogy a párttitkár elvtárs úgy tudja, hogy az irodán is, Meszesen is rendesen folyik a politikai körök foglalkozása. Szemere Mátyas, a DISZ gazdasági felelőse már jobban értesült ezen a vonalon (ő is előadó). Elmondja, hogy hétfőn indulnak csak meg a foglalkozások, úgy az irodában, mint a Bajcsy Zsilinszky munkásszálláson.

Harmadik pontja a határozatnak: *„Két szabadságharcos szakaszt állítunk fel február 1-i határidővel, hogy fiataljainkat harcos, honvédő szellemben nevelhessük..."* A határozatot ezen a téren sem követte a végrehajtás. Igaz, hogy még nem járt le a határidő, de Szemere Mátyás is csak legyint, mikor azt kérdezik tőle:

— Léptek már be fiatalok a vezetőségválasztás óta a Szabadságharcos Szövetségbe?

Arra a kérdésre pedig, hogy a kilenctagú vezetőségből hányan szabadságharcosok, a válasz így szól:

— Ketten. Ambrus Dezső és Szabó András.

Legszomorúbb a kép a negyedik határozati pont teljesítésénél. *„Lapunkat, a Szabad Ifjúságot jobban megszerettetjük, többen olvassuk. Ezért január elsejéig 50 új előfizetőt szervezünk"* — ez hangzott el december 19-én. Január nyolcadikán a gazdasági felelős így számolhat be az „eredményekről":

— Hát ezen a téren semmit sem tettünk. *Nincs is még sajtófelelősünk.* A régi sajtófelelős kilószám kapta Pestről a lapot és kilószám adta is el. Aztán lemondtuk az előfizetést. Azóta nem történt semmi.

„Azóta nem történt semmi" — rájött ez a mondat a Magasépítési DISZ-vezetőség eddigi munkájára is. Mi ennek az egyhelyben való topogásnak, tehetetlenségnek az oka?

Természetesen azért is, mint mindenért, ami az üzemen belül történik, elsősorban a pártszervezet a felelős. A pártszervezet, amely nem küldte el megbizottját a DISZ vezetőségválasztás óta megtartott egyetlen vezetőségi ülésre sem, amely *nem bírálta az új vezetőség munkáját, nem figyelt fel arra, hogy sem ifi napot, sem DISZ-taggyűlést nem hívott össze eddig a vezetőség.* Ellenőriznie kellett volna a pártszervezet vezetőségének, de minden egyes vezetőségi tagnak, hogy végrehajtják-e a fiatalok a maguk elé tűzött feladatokat és a nehézségek leküzdésében segíteni kellett volna őket.

Nem figyelt fel a pártszervezet arra sem, hogy a vezetőségválasztást követő harmadik héten osztották csak el a funkciókat, *de még máig sincs meghatározva a sport-, kultúr-, s sajtófelelős, valamint a szervezőtitkár személye.*

Nem fogta össze a pártszervezet a fiatalokat *az V. Pártkongresszusra való készülődésre, a takarékossági mozgalom végrehajtására sem.* Pedig a legjobb munkaeredményekkel, az építkezések — így a meszesi bányászházak, — gyors befejezésével büszkélkedhető DISZ-tagság *több szeretet, több gondosságot érdemelne a pártszervezettől.*

Nem vitás azonban *hogy a pártszervezettel közösen felelős a mulasztásokért az új vezetőség is.* Elsősorban Szalai Sándor elvtárs, a titkár. Csak egy esetben kereste fel a párttitkár elvtársat, a vezetőségi tagok még enynyiszer sem látták. Az irodában azért, mert Meszesen dolgozik, de Gungl Katalin elvtársnő, a propagandista sem látta a vezetőségválasztás óta, pedig ő is a bányászházakat építi.

Közös hibája a pártszervezet és az ifik vezetőségének, hogy úgy beszélnek a Magasépítésről, mint egy „speciális" üzemről.

— Nem tudják a fiatalok összeegyeztetni idejüket — mondja Wéber elvtárs.

— Legnehezebb itt, nálunk... — mondotta Szemere Mátyás, gazdasági felelős, — aztán hozzátette:

— Az építkezéseknél például a szabad ég alatt tartsanak taggyűlést?

Egy kérdés után azonban kiderül az, hogy *nem is próbáltak a meszesi ifiknek helyiséget keresni* (pedig ott dolgozik a vezetőség többsége), nem kerestek fel a közeli közigazgatási kirendeltséget, hogy támogatást kérjenek.

Legfőbb ideje, hogy *a Magasépítési Vállalat DISZ szervezete pótolja az elmulasztottakat.* A pártszervezettel való megbeszélés után osszák be maguk között a vezetőségi tagok feladataikat: a tagtoborzást, a takarékossági mozgalom megszervezését, az ifjú gárdák megszervezését, a Szabad Ifjúság terjesztését, a tanulást és *így készüljenek Pártunk Kongresszusára, maguk mögött tudva a fiatalok munkában kiváló, áldozatkész, lelkes seregét.*

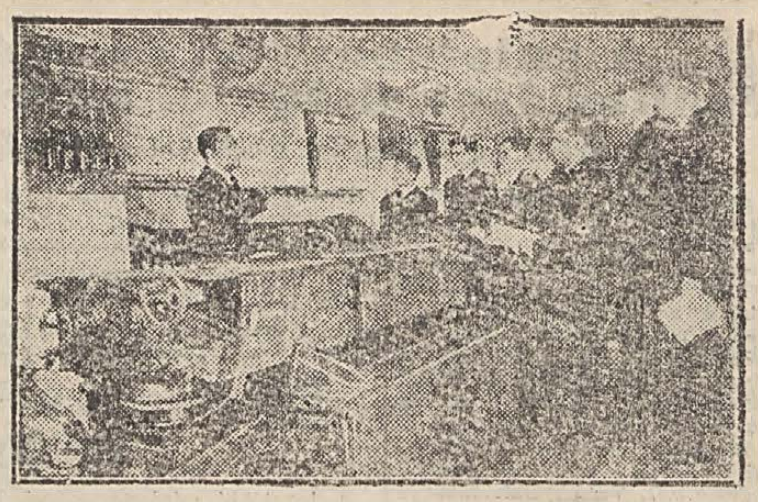

A moszkvai szénmedence sztalinogorszki bányatechnikumában sok ifjú és lány tanul. Ők lesznek a szénbányászat jövendő vezetői. A képen Pjotr Sarkov, a technikum előadója, éppen előadást tart a harmadik évfolyam hallgatóinak a fejtőgépről.

Az MNDSZ-asszonyok is felkészülnek a Pártkongresszusra

Pártunk Központi Vezetősége kongresszust hívott össze február 24-re. Ez a kongresszus nekünk magyar dolgozó nőknek nagyjelentőségű esemény lesz, ezért úgy kell felkészülnünk, hogy a Pártkongresszus fűtse, lelkesítse a dolgozó asszonyokat a békéért vívott harcban.

A béke minden anyának, feleségnek és leánynak szent ügye és a békéért nem csak sóhajtozni kell, hanem harcolni is. Ki kell venni részünket a termeléséből azzal a tudattal, hogy minden egyes százalék, vagy munkaegységtőbblet elvégzésével a békefrontot erősítjük. Ezt teszi Nemes Józsefné dunaszekcsői parasztasszony is, ő ugyanis nemcsak, hogy belépett az MNDSZ-be, de ígéretet is tett arra, hogy új tagokat szervez. Beváltotta szavát, egy nap alatt 3 középparaszt asszonyt szervezett a dunaszekcsői csoportba.

Üzemi asszonyaink is példát mutatnak: Rizli Ferencné 145 százalékot teljesítette a Hamerli kesztyűgyárban. Deák Ilona munkamódszerájával harcol a békéért. Baletoninné, babarci népnevelőnk másik munkatársával 27 mázsa terményt gyűjtött be. Mohácson Nádusné 25 mázsát gyűjtött.

A békéért harcolunk és a proletár nemzetköziség egységéért, hogy a Koreában harcoló testvéreink végérvényesen lerázzák nyakukról az imperialisták igáját. A sok ártatlan kisgyermek és asszony vére ne hulljon azért, hogy a dollármilliomosok gazdagodjanak drága testvéreinek elpusztított élete árán.

Baranya megye MNDSZ titkársága Sztálin elvtárs születésnapjára 6.000 főnyi tag toborzását vállalta, amit 154 taggal túlteljesített. Most Pártunk V. Kongresszusára az MNDSZ országos értekezleten újabb 4.000 fő felvételét vállalták a papírtagság felszámolását. Versenyre hívtuk ki a többi megyét.

Édesanyák, feleségek és leányok álljatok a Szovjetunió vezette nagy béketáborba és egységesen harcoljunk a boldogabb és szebb jövőnkért, a szocializmusért.

Itt, a fasiszta Tito-banda szomszédságában még nagyobb éberséggel, még harcosabb elszántsággal végezzük a feladatainkat, mert a Tito-banda csak arra vár, hogy az amerikai háborús uszítók mikor adják meg nekik a jelt, hogy békés építő országunkra törjön. Most, ötéves tervünk második évének elején még nagyobb munkafegyelemmel végezzük a reánk váró feladatokat. Előre a Pártkongresszus sikeréért!

MNDSZ BARANYAMEGYEI TITKÁRSÁG

Ez a pár FORINT nem számít"

Tordai elvtárs, a Gőzkatlan-gyár új párttitkára sokáig nem is akart hinni a szemének, olyan dolgokat tapasztalt ebben az üzemben. Kezdve onnan, amikor megismerkedett Mócsing Benővel, az igazgatóval.

A dolog úgy történt, hogy az „Igazgatóság" feliratú táblával ellátott ajtón át bekerült egy elég egyszerűen, csőbútorokkal berendezett szobába, melynek jóformán egyetlen dísze a nagy, süppedő perzsaszőnyeg volt. Az íróasztal mögött barátságos, idősebb ember üldögélt, fissé kopottas ruhában és újságot olvasott. Mellette több telefon, a háta megett pedig nagy, világvevő rádió.

— Tordai János vagyok — mutatkozott be — az új párttitkár — mondta és elővett egy igazolást.

— Igen, köszönöm, — mondta az elvtárs és letette az újságot.

Egy darabig álltak némán és nézték egymást, majd Tordai elvtárs nem kérette magát, hanem leült.

— Tessék bemenni — mondta erre a másik. — Tessék, be lehet menni.

— Hát nem ön az igazgató? — kérdezte Tordai elvtárs.

— Nem kérem, én az altiszt vagyok — válaszolta és visszaült az újságja mellé. Tordai elvtárs pedig egy szobával arrébb ment. A következő szoba már sokkal csinosabban volt berendezve. Zeneszekrény is volt benne. Itt két fiatalabb nő ült, míg végre egy párnázott ajtó után nagyobb szoba következett. Itt egy fiatalabb ember az íróasztalnál kettőt csengetett, majd megkérdezte a látogatót, hogy hogy hívják.

— Tordai János vagyok, az új párttitkár.

A fiatalember beszólt a telefonba és ezután végre feltárultak Tordai előtt a párnázott ajtók. Belépett egy nagyablakos terembe, ahol nagy bőrgarnitúra terpeszkedett. Az első pillanatban nem látta, hogy hol a Mócsing, majd észrevette, hogy a szobából még három másik nyílik, de köztalak nélkül, mindössze csak gipszoszlopok határolják. A három szobán túl egy nagy asztal mögött állt valaki. Nekiindult hát bokáig szőnyegben és odagyalogolt, hol telefonoktól és csengőktől körülvéve napóleoni pózban állt Mócsing Benő, az igazgató.

*

Így kezdődött, de folytatódott az osztályvezetői irodák lényűzésén. „Ja kérem, reprezentálni is kell" — mondta Ghéczy osztályvezető. „Minden évben vásárolunk egyet és mást és végeredményben már húsz éve vagyok itt."

Egy másik osztályvezető felháborodott hangú faliújságcikket írt, mert nem kapott ő is díjla íróasztalt. „Hát ez a fejlődés?" — kérdezte gúnyosan a cikke végén.

Az üzemben már korántsem volt olyan nagy a luxus, de azért pazarolni itt is pazarolták. Fel is említették az elvtársak egy pártnapon, hogy sok munkásnak hiába szólnak, ha elhagyja a munkahelyét, oltsa el a villanyt, vagy azért, hogy ne menjen mindig a raktárba új anyagért, amíg nem nézi meg, hogy a régit fel lehet-e használni. A válasz ilyenkor az volt: „És az igazgató neoncsöve éghet délelőtt is?" vagy: „Az igazgatónak miért nem jó a tavalyi autó?" Erre azután a népnevelők sem tudtak mit válaszolni hirtelenében.

Tordai elvtárs nem hagyta annyiban a dolgot és amikor látta már, hogy mi a helyzet, beszélt az igazgatóval a pazarlásról.

— Én már elég áldozatot hoztam — mondta Mócsing — és ha úgy adódna, fegyverrel a kézben küzdenék utolsó leheletemig, de a külsőségeket meg kell őrizni, hogy lássa mindenki, mennyire mentünk előre. Tudod, hogy hogyan sárgul az ellenség, hogy én, Mócsing Benő, az egykori egyszerű ember, ma ilyen körülmények között vagyok. Nem baj, hadd pukkadjanak, nem sajnálom őket!

— Dehogy pukkadnak — mondta Tordai elvtárs, — inkább szívből örülnek, hogy te is elpolgáriasodtál.

— Mit?! Én?! Hát ez tévedés! Húsz százalékkal léptem túl csak a költségkeretet és ez a pár forint nem számít a szocializmus építésének ilyen fokán. Nem mondom, 1945-ben, az más... De most? Nem verhetjük ennyire fogunkhoz a garast. Külön kell választani azt, ami kell és ami nem kell. Ezért nem engedtem megvenni a multkor azt a kékszínű fényszórót... és...

Tordai elvtárs nem vitatkozott tovább, de elintézte azt, hogy a következő fizetésnél „tévedésből" vonjanak le Mócsing Benőtől 40 forintot és ugyancsak „véletlenül" éppen ott tartózkodott, amikor meghozták a fizetésborítékot.

Mócsing felordított, egyszerre lenyomta valamennyi csengőgombot és belekiabált a telefonba: „Mégis csak disznóság! Micsoda levonás ez?! Hát lopom én a pénzt, hogy csak úgy negyven forintokat lecsipjenek? Az is pénz, de mennyire, manapság az embernek minden fillér számít! — kiabálta. — Az embernek fogához kell verni minden garast!"

Pár nap telt el és megjelent a minisztertanács takarékossági rendelete és ezt mondja többek között: „A minisztertanács a miniszterek, a hivatalvezetők és a helyi tanácsok elnökeinek kötelességévé teszi, hogy a takarékosság ellen vétőkkel szemben érvényesítsék a fegyelmi és anyagi felelősséget, szigorúan és gyorsan sujtsanak le a pazarlókra."

Lehet, hogy Mócsing Benőnek csakugyan még nagyon a fogához kell verni a garast.

ISMERJÜK MEG A VALÓSÁGOT

Sport és tudomány

A rendszeres sportolás rendkívül hatásos módszer a szervezet begyakorlására. Lehetővé teszi, hogy fizikai adottságainkat helyesen értékeljük és a legszélesebb határokig fejleszthessük. *A Szovjetunióban a testedzés a legszélesebb tömegekre kiterjedő kultusz.* Számos sportfőiskola, tudományos laboratóriumokkal kiegészítve, foglalkozik a sport kérdésével. Nálunk az MHK-mozgalom egyre nagyobb tömeget von be a rendszeres sportolásba, *az Országos Sportorvosi Intézet pedig gondoskodik népi demokráciánk sportegészségügyének fejlesztéséről.*

TUDOMÁNYOS KISÉRLETEK bebizonyították, hogy minden sporterőfeszítés, különösen pedig a rövid- és középtávfutás, fokozott oxigén fogyasztással jár. A fokozott oxigénszükséglet ellátása a tüdőkre hárul s a szív és az erek gondoskodnak arról, hogy a nagy munka következtében „oxigénéhessé" vált szervek között az elosztás megfelelő módon történjék. Nyilvánvaló, hogy *a versenysportoló számára semmi sem fontosabb, mint a kitűnő légzés s a szív és érrendszer hibátlan munkája.*

Aki versenyben vesz részt, tapasztalja, hogy az indítás után gyakran sajátságos állapot jön létre. Erős szívdobogás, légszomj, szorongó érzés a mellkasban, s mindezek következtében a mozgás könnyedsége, harmóniája zavart szenved. Sajátságos oxigénelégtelenség az oka ennek az állapotnak.

A sportélettan meghatározása szerint ez az állapot a „holtpont". Ez nem azt jelenti azonban, hogy a szervezet ereje kimerült. Ha a sportoló megfeszíti akaratát, hogy elnyomja, lefékezze ezt az érzést, *nemsokára túljut a holtponton.* Légzése ritkább és mélyebb lesz, szívműködése egyenletessé válik, megszűnik az oxigénhiány, bőséges izzadás indul meg.

EZT AZ ÁLLAPOTOT, mely a holtpont után következik és a sportoló összes funkcióit jelentékenyen megjavítja, *sporttechnikai néven „második légzés"-nek nevezik.* A közepesen, vagy gyengén trenírozott sportolóknál a holtpont sokkal tovább tart, míg a jól begyakorolt versenyzőknél igen hamar megszűnik, vagy teljesen el is marad.

A sport és a fizikai munka eredményessége elsősorban a szív működésétől függ. A versenyző győzelméhez a szervezet minden erejének megfeszítése szükséges és ilyenkor a szív tízszeresére növeli munkateljesítményét. A szív egy csodálatos szivattyú, amely dugattyú és motor nélkül dolgozik és míg nyugalomban 4—5 liter vért présel keresztül magán, *fokozott munkánál 40 litermyit is továbbítani képes.* A sportolás befejezése után a begyakorlott sportoló szíve gyorsan visszatér a normális működésre, míg a gyakorlatlan szív még sokáig szaporán és erősen dobog. A szívizomzatnak az a képessége, hogy kellő időben gyorsan mozgósítja erejét és azután gyorsan tér vissza a normális állapothoz, a legértékesebb tulajdonsága.

A sport tanulmányozása rávilágít arra a szoros kapcsolatra is, amely a központi idegrendszer és a szívműködés között fennáll. A szív legfontosabb segítői a véredények, erek. A véredények szabályozó és irányító idegközpontja az ú. n. nyúltvelőben fekszik. *Ez biztosítja az összhangot a szív és a vérerek között.*

A SZÍV KÜLÖN IDEG UTJÁN küldi jelzéseit az agyba, ahonnan az összeköttetés a nyúltvelő érközpontjához biztosítva van. Az érközpont az ereket szűkíteni és tágítani tudja. Amikor a szervezet fokozott munkát végez, amikor a szív teljesítménye megnő és nagy vértömeget dob az érrendszerbe, ilyenkor az érközpont kitágítja az ereket. Így az egész fölösleges vérmennyiség helyet kap a kitágult hajszálerekben és a vérnyomás nem fog túlságosan megnövekedni. Ilyenkor a bőr erei kitágulnak, ennek következtében a bőr kipirul. Szükség esetén az érközpont ellenkező utasítást ad. Ilyenkor az erek izmai összehúzódnak, a bőr elhalványodik, *a vérnyomás emelkedik, ahogyan ezt hideg időben vagy erős izgalom esetén láthatjuk.* Ez az összhang, ami a szív és véredény-reflexek között fennáll, rendkívüli teljesítőképességet és hajlékonyságot biztosít.

Dr. Tigyi András

A Kokszműveknél törődik a pártvezetőség a népnevelő munkával, ezért javul fokozatosan a termelés és növekszik a dolgozók öntudata

A Kokszműveknél négy hónappal ezelőtt nem lehetett azt mondani a pártszervezetre, hogy jó munkát végez. Ha megvizsgálta valaki a népnevelő munkát, az első félórában rájött, hogy nem megy, népnevelők a valóságban nincsenek. Ha az ellenség elleni harcot vizsgálta valaki, akkor két emberrel való beszélgetés után rájött: *az ellenség leleplezésére, megsemmisítésére semmi sem történt.* Ha a munkaversenyről érdeklődött a „kíváncsi", akkor azt tapasztalta, hogy bár a termelés megy, de a munkások nagyrésze így beszél: „Hát munka nélkül nem élhet az ember".

Ha megkérdezte az illető, miért van így, akkor bátortalanul súgva így beszéltek: „*Nem tesz semmit a pártszervezet, a szakszervezetnek már 4 hónapja nem volt vezetőségi ülése, a dolgozók nem elég öntudatosak, nem lehet megmondani semmit, mert akkor betörik az embernek a feje.*"

A pártszervezet fordulatot teremtett

Így aztán a Kokszműveknél nyugodtan elcsodálkozhatott az ember, mert olyanokat hallott egyesektől, hogy az becsületére vált volna egy volt gyárosnak is.

Az akkori pártszervezet vezetőségének tagjai így beszéltek: „Hiába itt minden. Éjjel-nappal dolgozunk és hiába". A munkát, amit az akkori pártszervezet végzett „meg is lehetett nézni."

Több mint négy hónap telt el a fenti állapot óta. Az üzem ezidő alatt külsőleg is változott: *új épületet építettek.* Másként a külsőségekben nincs változás, *de a szellemben, a hangulatban, a pártmunkában, a termelésben, a termeléshez való viszonyban van.*

Három hónappal ezelőtt választották újjá a vezetőséget és azóta, ha nem is rohamos, de lényeges *javulás tapasztalható a munkában.* Ezt láthatják már első pillantásra a lakatosműhelyben is. Csomor Ferenc lakatos büszkén mondja: „*Én is népnevelő vagyok.*" Elmondja azt is, hogy 4 munkatársa tartozik hozzá, akikkel naponta foglalkozik és megbeszéli velük a legújabb napi problémákat. Így volt ez a napokban is. Vagy hárman kérdezték tőle: „Mondd el, hogy van ez a jegy história? Miért van ez?

Csomor Ferenc nem fukarkodott a válasszal. Emlékeztette munkatársait, hogy ők is mennyit beszéltek arról, hogy sorba kell a feleségüknek állni lisztért, cukorért. Emlékeztek rá. Mikor elsorolta, hogy most nem kell sorba állni, megkapja mindenki a neki szükséges mennyiséget, akkor helyeselték. Vita, kétség azóta sem merült fel és helyeslik valamennyien a lakatosműhelyben, hogy így gondoskodott a dolgozókról az állam.

A jó népnevelő munka eredménye a termelésben

Zapádi Lajos a gázkemencéknél dolgozik. Ő is népnevelő. Amikor munkájáról jön elő a szó így beszél:

— *Napi előirányzatunkat a „feszített" terv szerint 110 százalékra teljesítjük. Állandóan népnevelő munkát folytatunk és annak eredménye az, hogy a kemencék kapacitását az ötéves terv második évében fokozni tudjuk.* Átlag 20 kiló szénnel töltünk többet egy-egy alkalommal, amely egy hónapban azt jelenti, hogy tervünket közel 20 százalékkal túlteljesítjük.

Négy hónappal ezelőtt a kemencénél ilyen nem történhetett volna meg. Akkor így beszéltek: „Alig tudjuk elvégezni amit előirányoznak". Most ezt mondják:

— *Mi erősödünk elvtárs, ha többet termelünk és lehet többet termelni talán még ennél is.*

A kemencék mellett pár hónapja sűrűn zajlanak le a viták. Ezek nem olyanok, hogy egyik ellenzi amit a másik mond, hanem egyik kibővíti a másik által elmondottakat. Négy-öt népnevelő és 8—10 munkás szokott napjában a „levegőzőn" beszélgetni, amikor megöltötték a kemencéket. Zapádi Lajos sűrűn beszél a feladatokról. Így mondja:

— Az imperialisták egy újabb háborút akarnak. Vissza akarják hozni ide Zorgot, a gyár volt tulajdonosát, azt a disznót, aki engem is kivitetett a frontra, ahol 36 hónapig voltam, mint „megbízhatatlan".

Ilyenkor aztán eszükbe jut a munkásoknak, hogy a gyár volt tőkése ugyanígy elvitette Finta Ferencet, aki vissza sem jött és 6 árvája maradt, Temper Istvánt, Kahovecz Józsefet és otthonát soha többet nem látta egyik sem.

A levegőzés 10 perce után a kemencénél dolgozók többtermelésért folytatott harca még elszántabb lesz.

Keményen szembeszállnak az ellenséggel

Az ellenség elleni harc is megváltozott. Nem hallgatják el úgy, mint négy hónappal ezelőtt az ellenség rémhíreit, aknamunkáját. *Leleplezik.* Párat el is távolították az üzemből, *az ellenség uszályába kerülteket pedig meggyőzték és közülük számosan már aktívan tevékenykednek a tömegszervezetekben, ahol képességeikhez mérten jó munkát fejtenek ki.*

Hogy miért van a változás? Erre a kérdésre Csomor Ferenc adja meg a választ.

— *A pártszervezet vezetősége rendszeresen foglalkozik a népnevelő munkával, élénk, termékeny népnevelő értekezleteket tartunk, ahol kielemezzük az eredményeket, a hiányosságokat.*

Zapádi Lajos így beszél:

— *A pártvezetőség tagjai rendszeresen, napjában többször jönnek és segítenek népnevelő munkában, oktatnak, hogy jobban lássam a helyes irányt, a valóságot.*

Ezt támasztja alá Schneider János népnevelő is.

A Kokszműveknél az új pártvezetőség megválasztása óta nagyot javult a helyzet. De azért nem megy most sem minden jól. Hiba még az, hogy *ritkán és nem elég keményen alkalmazzák még az ott dolgozók a bírálat és önbírálat fegyverét, hogy megtalálható még, — hacsak kis mértékben is — a hibák eltitkolása, az arról való „egymásközti" beszélgetés.* Feltétlenül tovább kell vinni a még meglévő hiányosságok felszámolását, a pártszervezet vezetőségénenk aktivizálni kell a tömegszervezeteket is, amelyeknenk munkája még igen akadozik. Nyujtson ehhez segítséget a pártszervezet tagsága, vezetősége és a következő pár hónap alatt tovább fog javulni a helyzet, megjavíthatják ezen keresztül is munkájukat és méltón készülhetnek Pártunk V. országos kongresszusára.

Gépállomásaink alaposan készüljenek fel a tavaszi munkákra

Az elmult gazdasági év befejezésével a megyénk gépállomásai is nagy fejlődésen mentek keresztül. A Párt és kormány támogatásának eredményeképp *nemcsak gépállomásaink száma növekedett az előző évhez viszonyítva, hanem gépletszámunk is háromszorosára emelkedett. Ugyan ilyen emelkedést ért el a gépállomási dolgozók száma is.* Az ipari üzemek dolgozói a pártszervezetek segítségével mindent megtesznek, hogy fejlődő mezőgazdaságunkat korszerű gépekkel lássák el. A szocialista munkaverseny eredményekép jöhetett létre ez a fejlődés Baranya megyében is.

A *gépállomások további fejlődésének egyik biztosítéka, hogy az 5 éves terv első évének eredményét továbbfejlesszük.* A termelőcsoportok gyors fejlődése több segítséget követel a gépállomások részéről, éppen ezért sokkal jobban kell felkészülni a gépjavítás terén is. Az elmult termelési év példája mutatja, hogy a hiányos gépjavítás milyen károkat okozhat nemcsak gépállomásainknak, de egész népgazdaságunknak is.

A gépállomások nagyrészén megértették a feladatot és elkészítették javítási terveket, aminek sikeres végrehajtása érdekében a gépállomás pártszervezetei is megadnak minden segítséget. Így pl. a pécsváradi gépállomás pártszervezete 23-án tartott vezetőségi ülésén tárgyalta meg a téli gépjavítás kérdését, majd december 28-án a *kongresszusi küldöttválasztó ünnepi taggyűlésen határozati javaslatot fogadott el a tavaszi munkák sikeres elvégzése érdekében,* az V. Pártkongresszus tiszteletére erő- és munkagépeiket, valamint cséplőgépeiket február 24-re kijavítják. Ugyanezen a taggyűlésen Szilágyi elvtárs a DISZ ifi brigád nevében vállalta, hogy brigádjuk jó példával fog elől járni, hogy vállalásukat maradéktalanul végrehajtsák. Simon elvtárs vállalta, megszervezi a sajtó olvasást, hogy az egyre élezödő osztályharc közepette tisztában legyenek a kül- és belpolitikai kérdésekkel és feladataikat könnyebben tudják megoldani. De nemcsak a pécsváradi gépállomás dolgozói tettek vállalásokat. Felsorakozott a többi gépállomás is, s mindenütt elsősorban a pártszervezet foglalkozott a téli gépjavítás kérdésével. Tudják a gépállomások dolgozói, hogy jó munkájukkal a béketábort erősítik. Mint ahogy a szigetvári gépállomás ünnepi taggyűlésén Galambos elvtárs mondta, hogy *a jó gépjavítással is a békét védi* és erősíti a munkásosztály hatalmát, de ha kell, fegyverrel a kézben megvédi azt.

De vannak hibák is a gépjavítás beindításával. Ott, ahol a pártszervezet és vezetősége nem foglalkozott megfelelően a téli gépjavítással nem álltak neki a munkának olyan lendülettel, hogy minden biztosíték meglenne arra, hogy a tavaszi munkákat zavartalanul tudják végezni. Így pl. lazaság mutatkozott a kozármislenyi gépállomáson, ahol a párttitkár, Varga elvtárs nem foglalkozott a téli gépjavítás kérdésével, így a gépállomás pártszervezete nem mozgósította a gépállomás dolgozóit. *Nincs aki jó példával elöljárjon, nem érvényesül az elvtársi segítség az élenjárók részéről az elmaradók felé.*

Az idő sürget, azonban *még nincs késő és ahol lemaradás mutatkozik, ott a munkaverseny kiszélesítésével be lehet hozni a lemaradást.* Elsősorban a pártszervezet felelős és feladata, hogy megtárgyalja a felelősség kérdését és kommunista példamutatással járjanak elől a tagok. A pártszervezet mozgósítsa a gépállomás dolgozóit a szakszervezeten és az ifjúsági szervezeten keresztül készítse el a javítási munkatervét, bontsák fel azt brigádokra és egyénekre, tárgyalják meg a hiányosságok kiküszöbölésének módját, *a munkaverseny kiszélesítése érdekében biztosítsák a kommunista példamutatást.* A munkában élenjárókat dicsérjék, az elmaradókat segítsék. Erre fel kell használni a faliujságot, a villámokat, melyen keresztül már sok helyen igen jó eredményeket értek el.

A pártszervezeteknek éberen kell vigyázni arra, hogy biztosítsák a minőségi munkát. *A legmesszebbmenő takarékosságnak kell érvényesülni a téli gépjavítások ideje alatt,* megvan a lehetőség, hogy az eddig be nem vezetett újításokat alkalmazzák. A munka jó megszervezésével el kell érni a munkaidő legjobb kihasználását. A téli gépjavítások határidőre csak úgy hajthatók végre, ha a munkafegyelmet a legmagasabb mértékig betartják és azt megköveteli a gépállomás minden egyes dolgozójától. A gépjavítások ideje alatt fokozott mértékben kell az éberségnek érvényesülni, mert igen tág tere van annak, hogy az ellenség kártevő munkát végezzen. Figyelemmel kell kísérni minden egyes alkatrésznek vagy anyagnak az útját, hogy használják fel. A gépek összerakásánál éberen kell őrködni afelett, nehogy a gépbe idegen anyagok kerüljenek, melyek azután sokezer forintos kárt okozhatnak. A pártszervezet feladata, hogy megadja a kellő támogatást az alulról jövő kezdeményezéseknek. Vannak gépállomások, mint pl. a szentlőrinci, pécsváradi, és a vajszlói, ahol a pártszervezet a téli gépjavítások kérdését nem vonatkoztatja el a többi feladatoktól. A gépjavítások terén történt vállalások mellett nem feledkeztek meg a termelőcsoportok támogatásáról sem. Vállalták, hogy február 24-ig a Pártkongresszus tiszteletére egy-egy termelőcsoportot alakitanak. Ebben a megyeközpont kommunista dolgozói sem maradtak el és az V. Pártkongresszusig vállalták a pécsi járásban 1 termelőcsoport megalakítását és annak patronálását.

A téli gépjavítások határidőben való végrehajtásához már megvannak az alulról jövő kezdeményezések s ott, ahol a pártszervezet helyesen foglalkozik vele, jó úton halad. Azonban a sikeres végrehajtáshoz szükséges az is, hogy a gépállomási DÉFOSZ-szervezetek is megfelelően foglalkozzanak ezzel a kérdéssel s az ÜB-k is vegyék kezükbe a termelés irányítását, legyenek gazdái a szocialista munkaversenynek. Ezidáig *a gépállomások megyeközpontjának vezetősége is elmerült a mindennapi feladatokban s nem adta meg a kellő támogatást a munkaverseny kiszélesítéséhez.* Hogy ez megtörténjen, szükséges, hogy a megyeközpont vezetősége tárgyalja meg a felelősség kérdését ebben az irányban és a helyes szervezéssel és irányítással álljon a szocialista munkaverseny élére.

Pártunk V. kongresszusára történt munkavállalások mutatják a gépállomási dolgozók hűségét és ragaszkodását Pártunk és a magyar dolgozó nép iránt. Ezt teljes egészében akkor fogják megmutatni, ha az alsóvadászi kihíváshoz csatlakozva, vállalásaikat végre is hajtják s ezzel egyben erősítik a munkás-paraszt szövetséget.

Györe Lajos
Gépállomások megyei központ
politikai osztályvezető.

Befejezés előtt a Zsolnay-gyári kutatóállomás építése

Már csaknem befejeződtek a Zsolnay-gyárban a nagyfeszültségű szigetelővizsgáló állomás építési munkálatai. Ez a milliós építkezés is az ötéves terv beruházása.

A Zsolnay-gyári nagyfeszültségű szigetelő vizsgáló állomás nemcsak a gyár legszebb és legkorszerűbb épülete, hanem teljes felszerelése után Közép-Európa legkorszerűbb ilyen laboratóriuma lesz. A hatalmas tíz méter magas csarnokba gépóriások kerülnek — a felszerelésből már pár darab megérkezett — és folyamatosan szállítják a legkorszerűbb elektromos gépeket.

A szigetelővizsgáló állomás komoly kísérleteket fog majd folytatni, ez az elsőrendű feladata és ezért a kipróbálócsarnokon kívül több laboratórium is van az épületben. A gyártmányok tömegmunkában való kipróbálását továbbra is a 70.000 voltos szigetelőmérőben végzik. Itt, a kutató állomáson egymillió kétszázezer voltos kipróbálást is alkalmaznak. A legyártott szigetelőket mesterséges villámcsapásokkal sujtják, esőáztató berendezés alatt próbálják ki és a nyitott teraszon pedig rendszeresen kiteszik a téli és nyári időjárás viszontagságainak.

A gyönyörű, korszerű kutatóállomás nemcsak a Zsolnay gyári dolgozók büszkesége, hanem büszkesége a magyar iparnak is és az ötéves terv alkotásai közé tartozik.

Beck Ferencné elvtársnő a Kesztyűgyárból már jól megcukrozhatja a gyerekek kávéját

— Gyerekek, ne sivalkodjatok, az ember a saját hangját sem hallja ebben a zsivajban — szól rá Beck Ferencné elvtársnő fiaira.

A két gyerek, a 11 éves Feri és a 8 éves Rudi bizony összevesztek dominózás közben és egyik a másikat túlkiabálva igyekszik bizonyítani igazát. A veszekedés pedig nagyon zavarja Beckné elvtársnő és a nagynéni beszélgetését. Fontos kérdésről folyik szó: Cukorról, lisztről, az elosztás új módjáról.

El is csendesednek egy kicsit, csak néha, néha csattan fel hangosabban a kisebbik fiú, Rudika hangja.

— Állandóan jöttek hozzám is az asszonyok a gyárból — folytatja a megszakadt mondatot mondatot Beckné — panaszkodtak: „Te népnevelő vagy — mondták, — párttag vagy, tegyetek valamit, hogy hozzájussunk mi, dolgozók is cukorhoz meg liszthez." Kértük is taggyűlésen, hogy segítsen rajtunk a Párt valami módon. Én is elmondtam, hogy sem én, sem férjem sorbaállni nem tudunk, elvétve kaptam csak „véletlenül" lisztet. Bezzeg akinek sok ráérő ideje volt, na meg elég pénze, az gondoskodott magáról . . . Összehalmozott, amit csak tudott.

Elgondolkodik, aztán folytatja:

— A Párt gondoskodott arról, hogy ezentúl bármikor jövök is ki a gyárból, megkapjam, ami nekem jár. Nem lesz többet üres a kamrában a liszt és a cukor doboza.

A gyerekek is abbahagyják a dominózást, hallgatják a felnőtteket, közbe-közbe is szólnak:

— Most majd jó édesen ihatjuk a kávét! — kottyantja közbe Rudi.

— Persze, te csak a kávéra gondolsz, pedig a sütemény sokkal jobb — kezdené meg a vitát Feri, ha Beckné elvtársnő szigorú pillantása belé nem fojtaná a szót.

Az asszonyok számolnak:

— 9 kiló lisztet és 4 kiló 25 deka cukrot kapunk majd egy hónapra — mondja ki a tánti a végeredményt, majd összevetik a háztartási szükséglettel az összeget:

— Beosztva elég lesz, azoknál meg még marad is, akik üzemi konyhán étkeznek — állapítja meg végül Beck elvtársnő, de rögtön hozzá is teszi:

— Különben ez az egész gyár véleménye. Nincs olyan asszony a kesztyűgyárban, aki ne örülne, hogy megszabadult fenyegetéstől: „Nincs cukor, nincs liszt". Most azzal jönnek hozzám a szaktársnők: „Köszönjük a Pártnak, hogy biztosította számunkra a cukrot és a lisztet."

— A Dohánygyárban is jártam a napokban. Népnevelő értekezleten voltam. Ott is örültek az asszonyok, ott is mindenkinek megkönnyebbülést hozott a kormány rendelete.

— Én azt hiszem — mondja a nagynéni —, hogy nemcsak a Kesztyűgyár és a Dohánygyár dolgozói, de minden dolgozó, különösen pedig a dolgozó nők örömmel fogadták ezt a rendeletet. Nagy gond, a beszerzés gondja esett le a vállunkról.

Beck Ferencné elvtársnő aprókat bólint, aztán a gyerekek felé fordul:

— Mit vacsoráztok, gyerekek?

Kórusban jön a válasz:

— Kávét kérünk, de jó édesen!

Kroumann Lajos sztahánovista marós írja:

Öröm dolgozni a Sopianában az új szovjet és magyar gépekkel

1950-ben több korszerű szovjet és hazai gyártmányú gépet kapott üzemünk. A mult év végén, december 29-én újból egy gyönyörű gépóriással, „vertikális fejű" marógéppel gazdagodott üzemünk gépcsarnoka. Ezt a gépet a Rákosi Mátyás Művek dolgozói készítették.

Mi, a Sopiana Gépgyár dolgozói soha nem kaptunk volna ilyen gyönyörű gépcsarnokot és gépeket, ha a Szovjetunió nem szabadít fel bennünket. Mint már annyiszor, most is hálás szívvel gondolunk a felszabadítóinkra.

Mi, magyar dolgozók és magyar kommunisták, jól tudjuk, hogy csak a többtermeléssel védhetjük meg a békénket, építhetjük jövőnket. Éppen ezért arra kell törekednünk hogy minél többet termeljünk, hogy még több új gépet kaphassunk a jövőben is.

Üzemünk dolgozói értékelni tudják mindazt, amit kaptunk. Még jól az emlékezetünkben él, amikor a multban az igazgató „uraknak" jelentették, hogy az egyik vagy másik Nóé-idejéből való gép elromlott, azt felelték: „Hogy létezik ez, ha eddig 50 éven keresztül jó volt, most egyszerre nem jó? . . ." Abban az időben nem is gondolhattunk arra, hogy új gépeket kapjunk. Ezmellett azonban még az is nehezítette a sorsunkat, hogy sötét, fagerendás oduban dolgoztunk, ahol a tüdőbaj szedte az áldozatait.

Ma öröm dolgozni ebben a tágas, világos, egészséges csarnokban az új gépekkel. Ezért ígérem, hogy a jövőben még jobban kiveszem a termelésből a részemet, fokozom a munkamódszerátadásomat. Tanítom az ifjúmunkásokat, az átképzős szaktársakat és szaktársnőket, hogy az elkövetkezendő időben felépítésre kerülő csarnokban minél több és jobb szaktudású munkás dolgozhasson. Szaktudásunk továbbfejlesztésével tudjuk emelni az életszínvonalunkat. Pártunk útmutatásával, Rákosi elvtárs vezetésével, a többtermelésen keresztül védjük a békét.

KROUMANN LAJOS
sztahánovista,
Sopiana Gépgyár.

A LEVELEZÉSI ROVAT EGYHETI MUNKÁJÁNAK MERLEGE

A Dunántúli Napló levelezési rovata, hogy a dolgozókkal kapcsolatát megszilárdítsa és hogy munkáját olvasóink hétről hétre ellenőrizhessék, ezért minden vasárnap elszámol a beérkezett levelekről. Az a-ábbiakban az első heti mérleget közöljük.

Levelezőink a január elsejétől hatodikáig terjedő héten 58 levelet írtak szerkesztőségünknek. Ezek közül 12-en arról írtak, hogy mennyire helyesli a minisztertanács rendeletét a cukor- és finomliszt igazságos elosztásáról. Tizen kifejtették, mennyire fontos a takarékoskodás és elmondották, hogy a kormány határozatát a maguk munkakörében hogyan teljesítik. Három levelezőnk bíráló levelet küldött, leleplező levelet hatot kaptunk. Tizenegyen beszámoltak a községük, vagy üzemük valamilyen eseményéről. Ketten verseket küldtek be. A DISZ munkájáról két levelezőnk számolt be. Öt egyéni kérelem érkezett szerkesztőségünkhöz, heten különböző tárgyú leveleket küldtek be. *Kitűnt Katona Ferencné bányászasszony levele, aki lelkes szavakkal írta le, hogy férje Rákosi elvtárs hívó szavára újból beállt a széncsata hősei közé.*

Ezen a héten lapunk csak négyízben jelent meg. Ebben a négy számban összesen 21 levelet közöltünk. Önállóan 5 levelet, míg a többit három cikkben jelentettük meg, amelyek tartalma a cukor- és finomliszt igazságos elosztása, valamint a takarékosság volt. Ezidáig fel nem dolgozott levelek a következő héten kerülnek lapunkba.

A DUNÁNTULI NAPLÓ levelezési rovata.

JANUÁR 7. VASÁRNAP

ÜGYELETES GYÓGYSZERTÁRAK: 10/3. sz. („Gránátalma") gyógyszertár Széchenyi tér 5. Tel.: 29-81. 10/8 sz. („Orangyal") gyógyszertár, Kossuth L. utca 81. Tel.: 23-94. 10/12 sz. („Isteni gondviselés") gyógyszertár Doktor Sándor u. 47. Tel.: 13-53. — **NÉVNAP:** Artur. — **IDŐJÁRÁS:** Erős, de időnként felszakadó felhőzet, több helyen reggeli köd, ködszitálás, eső. Mérsékelt délnyugati, nyugati, átmenetileg északnyugati szél. A hőmérséklet nem változik lényegesen. Várható hőmérsékleti értékek vasárnapra: reggel — 1—2, délben 3—6 fok között.

— **Abelovszky József elvtársat** a megyei tanács földbirtok rendezési csoport vezetőjét (Földhivatal) a földművelésügyi miniszter a mezőgazdasági beruházási vállalathoz Budapestre helyettes igazgatónak nevezte ki, a földhivatalnál kifejtett négy évi lelkiismeretes és eredményes munkája után. Abelovszky elvtárs tegnap búcsúzott el a tanács dolgozóitól és régi munkatársaitól.

— **A Pécsi Városi Békebizottság** felkéri úgy az üzemi, mint területi békebizottságok titkárait és elnökeit, hogy hétfőn, január hó 8-án, este 6 órakor a városi tanácsház tanácstermében feltétlen jelenjenek meg.

— **A Magyar—Szovjet Társaságban** a jövő héten kezdik meg kongresszusáról hazatért küldöttek a beszámolóikat. Az első beszámolóra a pécsi Tudományegyetem aulájában kerül sor január 8-án, hétfőn este fél 7 órakor. A beszámolót a környékbeli MSZT szervezetek tagsága részére dr Radochay János küldött tartja.

— **Orvosügyelet csere:** A IV. tömb ügyeletes orvosa folyó hó 7-én: dr Szántó László Deák utca 3. Telefon: 20-01.

— **Dohányárudák vasárnapi ügyelete.** Megyeri kertváros 3, Bajcsy Zs. u. 2, Jókai tér 2, Rét utca 31, Rákóczi út 34, Kazinczy u. 3, Zsolnay Vilmos utca 6, Sallai utca 18, Kabók Lajos tér 5, Doktor Sándor u. 29, Munkácsy Mihály utca 2, Kossuth L. utca 10, Sztálin út 3, Megye u. 20, Kossuth Lajos u. 58, Zichy Gyula u 23, Ágoston tér 4, Fürst Sándor u. 39, Nagyhidi út, Szigeti országút 190.

APOLLO 11-ig
Verdi világhírű operája
TRUBADUR
a Római Operaház együttesének közreműködésével
Előadások 5—7—9 órakor.
Vasárnap d. e. 9 és 11 órakor MATINÉ 1 Ft-os helyárakkal
EL A KEZEKKEL KOREÁTÓL

URÁNIA 11-ig
Szovjet film a baskír nép szabadságharcáról
A szabadság útján
Előadások: fél 5, fél 7, fél 9

FÁKLYA 7-éig
Szovjet film
PUSKIN
Umfi és szovjet híradó
Előadások
Vasárnap fél 5, 6, fél 8 órakor
Hétfőtől—szerdáig, január 10-ig
Verdi világhírű operája
olasz filmen
A TRUBADUR
Hétfőn, 8-án csak 1 előadás: fél 5 órakor. Kedden, szerdán: fél 6 és fél 8 órakor
Rendes helyárak

Párthírek

Pécsi R. G. figyelem! Hétfőn este fél 6 órakor R. G. értekezlet.

— **Az egyetemi üzemgazdasági tanfolyam** keretében megrendezett statisztikai előadássorozat hétfőre tervezett előadása elmarad. A Központi Statisztikai hivatal előadóinak nagyarányú elfoglaltsága miatt a legközelebbi előadás január 29-én és 30-án lesz.

— **A Janus Pannonius gimnázium** szülői munkaközösségének választmánya január hó 9-én, kedden délután 5 órakor ülést tart. Pontos megjelenést kér a vezetőség.

— **Eljegyzés.** Perényi György eljegyezte Bernáth Magduskát Budapesten.

— Jankó Kató Pécs és Magassy Ottó főtörzsőrmester Szolnok, jegyesek.

— **Az országos mentőszolgálat** pécsi mentőállomása közli, hogy betegeket klinikákról, vagy kezelő intézetekből csak jogosított utalvány, vagy készpénzfizetés ellenében szállíthatnak haza. Kezelő intézetekbe, klinikákra gyógykezelés céljából beteg beszállítás és utána a beteg hazaszállítása csak jogos szállítási utalvánnyal történhet. Rendkívüli esetek életveszélynél stb. kivételt képeznek.

— **Felhívás Pécs város dolgozóihoz.** A Lakásépítő Szövetkezeti Osztály budapesti kiküldötte 7-én, vasárnap délelőtt 10 órakor a Városháza közgyűlési termében (II. em. 56) részletes tájékoztató, ismertető előadást tart a dolgozók részére a családi ház és öröklakás építkezésével kapcsolatban. Minthogy ezen építkezéshez az állam a telket ingyen adja, azok az érdekelődők is jelenjenek meg, akik telekkel nem rendelkeznek.

— **Tenyészállat szerződtetések Baranyában.** A Tenyészállatforgalmi Vállalat pécsi kirendeltsége üszőket szerződtet, második előleg és abraktakarmányt folyósít az 1950. november 30-ig leszerződtetett bika- és üszőborjuk után, az alábbi helyeken és időpontban: Január 9-én Pellérd, Görcsöny, Baksa, Szabadszentkirály, Vasvasas, Pécsvárad, Erzsébet, Szederkény. — Január 10-én: Szentlőrinc, Bükkösd, Királyegyháza, Magyarmecske, Birján, Babarc, Borjád, Ellend. — Január 11-én: Szigetvár, Pata, Pokloslí, Szentlászló, Nagyváty, Mohács, Palotabozsok, Hercegszabar, Püspökfak. — Január 12-én: Magyarszék, Felsőmindszent, Kishajmás, Abaliget, Kozármisleny, Egerág, Villány, Magyarbóly. — Január 13-án: Sásd, Vásárosdombó, Kaposszekcső, Kisharsány, Harkány és Garéban.

— **Találtak** a 12 számú Népboltban (Rákóczi út és Felsőmalom u. sarok) egynyár kötött gyermek kesztyűt. — Találtak egy kesztyűt, egy férfi kesztyűt, egy sálkendőt. Igazolt tulajdonosuk átvehetik a rendőrség házipénztárában.

— **KALAPOT** fest, tisztít, keményít, puhát csinál **Scherdán**, Márton-u 9 szám.

— **Sztipics-Balog** tánciskola január 16-án, kedden 8 órakor kezdődik a Budai I-ben. (Kossuth Lajos-út 83.)

— **3-án, szerdán eltűnt** a Széchenyi téren egy fehér macska, fején és farkán fekete folttal. Nyomravezető jutalmat kap. Sipos, Népbüfé

— **Igazolványképek** szépen kidolgozva, 3 db. 11 forint. Cherven fényképésznél, Sallai u. 31. (Volt Ferenczi-u.)

— **Elvesztettem** Bárány-úton a kőbányánál perzselőgépemet, kenyérkeresőmet, szombaton este 5—6 között. Becsületes megtaláló jutalom ellenében Siklósi-út 65. sz., Tomcsányi Gyula névre adja le.

Tömegszervezetek hírei

DISZ: A Belvárosi DISZ alapszervezet hétfőn este 6 órakor ifinapot tart. Minden egyes tagnak a megjelenését elvárjuk.

MSZT: A Budai II. alapszervezet MSZT vezetősége jelenlegi és új aktívái hétfőn, 8-án este 7 órakor a párthelyiségben jelenjenek meg.

KISOSZ: Vezetőségi ülés a KISOSZban, hétfőn este 6 órakor. Elnökségi tagok, szakosztályi elnökök megjelenését kérik. — KISOSZ adóközösségi tagok II. félévi bevallásukat a kiadott nyomtatványon bírságolás terhe mellett legkésőbb hétfőn délelőtt adják be. — Kereskedő sportolók labdarúgók a náluk levő felszerelést sürgősen adják le a KISOSZ titkárságon.

SZAKSZERVEZET: A Vas- és Fémipari Dolgozók Szakszervezetének helyi csoportja értesíti a tagjait, hogy azok a szaktársak, akik az 1950 évi tagdíjukat rendezték, vasárnap délelőtt 9 órától átvehetik új tagkönyvüket. — Bőrös szakcsoport értesíti tagjait, hogy minden tag rendezze tagságát. A tagkönyvet kérjük behozni az új tagsági könyvek kicserélése végett január 15-ig.

MNDSZ: E héten a nőnapokon orvoselőadók lesznek a Vöröskereszt rendezésében. Kokszművek hétfőn 6 óra: dr Kovács Dezső, Pécsujhegy 6 óra: dr Zoltán Vilmos, Gyárváros 6 óra dr Görcs Jenő, Budai I. 6 óra: dr Domián György, Szigeti 6 óra dr Lux, Erzsébettelep 6 óra: dr Csaba Imre, Mecsekszabolcs telep 6 óra: dr Páli Kálmán, Borbálatelep 6 óra dr Kummerlender Lajos Pécsbányatelep 6 óra: dr Bacsó Károly, Rendőrszemélyzet: szerda 6 óra: dr Gáti István. Kertváros péntek 6 óra: dr Zoltán Vilmos, Siklósi péntek 6 óra: dr Domány György, Belváros 6 óra: dr Lux, Mecsekszabolcs falu 6 óra: dr Görcs Jenő, Meszestelep 6 óra: dr Kumerlender Lajos, Budai II. 6 óra: dr Kiss Dezső. Hús és Tej 6 óra: dr Gáti István, ÁVH szombat 4 óra: dr Bacsa Antal. — Zsolnay-gyár hétfő fél 5 óra: Garamvölgyi Miklósné, ÁVESZ 4 óra: Fehér Irén, Terményforgalmi szerda 4 óra: Rabinek Jenőné, Ruházati péntek fél 7 óra: Békésné, Üdülő csütörtök 4 óra: Csiszárné, Vasas telep I. hétfő 6 óra: Marczi Lajosné, Vasas telep II. péntek 6 óra Cseriné, Vasas falu I. 6 óra: Vértes Ferencné, Vasas falu II. 6 óra: Vindics Mihályné, Pécsujhegy szőlő hétfő 6 óra: Tubák Györgyné. — Budai I. MNDSZ csoport hétfőn este 6 órakor nőnapot tart. — A Szigeti MNDSZ csoport hétfőn este 6 órakor előadóval, fűtött teremben nőnapot tart. — A belvárosi szervezet értesíti az asszonytársakat, hogy 8-án, hétfőn este asszonykört tart. Kérik az asszonytársakat, hogy minél nagyobb számban jelenjenek meg.

KIOSZ: 9-én, kedden délután 6 órakor a KIOSZ Rákóczi út 24 szám alatti helyiségében, az 1951. évre megjelenő termelői forgalmiadó rendeletről tart ismertetést, a járási tanács VB pénzügyi osztálya. — Az adóközösség értesíti tagjait, akik még nem adták be adóbevallásukat, hogy azt legkésőbb folyó hó 8-án, hétfőn délig feltétlenül adják be az adóközösség Rákóczi út 24 szám alatti hivatalos helyiségben. — Hétfőn este 8-án, 7 órakor Sipos István, a KIOSZ országos fűtőtitkára aktíva értekezletet tart — Felhívják a lakatos, műszerész, bádogos, autószerelő, villanyszerelő, motortekercselő, gumijavító kartársak figyelmét, hogy kedden, 9-én 6 órakor szakosztályi ülés lesz. — A szemináriumi hallgatók figyelmét felhívják, hogy tekintettel Sipos elvtárs beszédére a szemináriumon hétfőn 8-án, pontosan 5 órakor kezdődik. — Az órásszakosztály tagjai 9-én, kedden délután 6 órakor fontos ügyben gyűlést tartanak.

— **KI TUD** ifj. Michler Ferenc holléte felől. Született 1927 június 4-én Pécsváradon. Utoljára látták 1945 május hó 30-án d. u. 4 órakor Pécsett a Király-utcában. Értesítést kér öccse Joe Michler-Rajnai 163. Greenwood Ave Toronto Ont Canada. x

— **Az Állami Hirdető Vállalat** pécs, Boltív-köz 4. sz. ezúton értesíti a kereskedőket és iparosokat, hogy a kiugró cégtáblák és portáltáblák évi díja 1951. évre ugyanannyi mint 1950. évben volt. A díjakat évnegyedenként előre is lehet fizetni, ép ezért a kirendeltség felhívja az érdekelteket, hogy fizetési kötelezettségeiket pontosan tartsák be, mert az idevonatkozó kormányrendelet értelmében a nem fizetőket minden évnegyed végén közadók módjára történő behajtás végett az adóhivatalnak kell átadni, ami 100 százalékos felárat von maga utána.

A pécsi és járási tanácsok állandó bizottságai 15-én tartják első összejövetelüket

A járási tanácsok és a pécsi városi tanács valamennyi állandó bizottsága január 15-ig megtartja első összejövetelét és megkezdi munkáját. Már az első összejövetelen el kell készíteniök háromhónapos munkatervüket, meg kell állapodniok, hogy mikor üléseznek, kijelölik munkaterületeiket. Az illetékes osztályok az ülés előtt átbeszélik az állandó bizottság elnökével a soronkövetkező feladatokat, melyeknek jó megoldását már a működő bizottságok segítenek megkönnyíteni.

A megyei tanácsok állandó bizottságait az egyes bizottságok elnökei hívják össze. Az első ilyen összehívásban segítségére lesz a bizottsági elnököknek a megfelelő osztályok kijelölt előadója. Az első ülés előtt a megyei tanács elnöke megadja a bizottságok elnökeinek az elvi szempontokat, az egyes osztályvezetők pedig a gyakorlati problémákat, a szakkérdéseket tárgyalják meg az egyes állandó bizottságok elnökeivel.

Az állandó bizottságok feladata nemcsak meghatározott feladatok végrehajtása, hanem az egyes ügyosztályok munkájának megismerése után azok ellenőrzése is.

A TERMELÉS ÉLÉN

PÉCSI MAGASÉPÍTÉSI VÁLLALAT

Scheffer András kőműves	236%
Király Péter kőműves	236%
Mászors Dénes kőműves	236%
Bence Béla kőműves	236%
Kakas László kőműves	236%
Derváli Jakab segédmunkás	200%

PANNÓNIA SÖRGYÁR:

Herczegh János bádogos	120%
Németh József kovács	117%
Sándor Mihály kazánfűtő	111%
Gergelics Béla géplakatos	111%
Hirth Lőrinc jéggyári munk.	111%
Mesztegnyei Imre malátagyári munkás	110%

DOHÁNYGYÁR

özv. Kovács Jánosné kocsányozó	134%
Muth Henrikné kocsányozó	134%
Molnár Györgyné kocsányozó	134%
Polányi Éva kocsányozó	134%
Kovács Ferencné keverő	119%
Gyergyák Jánosné keverő	119%

XIV. SZ. AUTÓJAVÍTÓ VÁLLALAT:

Békefi Mihály gépkocsi szer.	229%
Kolombusz Károly eszterg.	178%
Sass Gyula autónyerges	172%
Bayer Antal rúgókovács	168%
Békés János lakatos	164%
Müller Gyula bognár	160%

Fokozottabb ütemben folytassuk a begyűjtést

Dolgozó parasztságunk kövesse az élenjárók példáját

A baranyamegyei tanács végrehajtóbizottságának kereskedelmi osztálya a gabona begyűjtéséről jelentést küldött a belkereskedelmi minisztériumnak. A jelentés szerint az utóbbi héten a begyűjtés csak nagyon kis mértékben haladt előre. A rosszul végzett népnevelő munka rányomta bélyegét a hét eredményére. Búzából, árpából és zabból változatlan az eredmény, a takarmánygabonaféleségekből is csak tizedszázalékos emelkedések vannak.

Baranya megye a búzából A—B—C begyűjtési ütemtervét 81 százalékban teljesítette. A járások közül csak a siklósi érte el, illetve haladta túl a 100 százalékos eredményt. *Búzabegyűjtésben kétségtelenül a leggyengébb a szigetvári járás*, melynek eddigi eredménye még mindig csak 61 százalékot mutat. Rozsból sokkal jobb az eredmény. A rozsbegyűjtési előirányzatot 140.1 százalékban teljesítette megyénk dolgozó parasztsága. Árpából nem érték el a megkívánt eredményt. A járások eredményei között kiemelkedik Komlóé. Ebben a járásban 139 százalékot gyűjtöttek be. Zabbeszolgáltatásban szintén nem volt emelkedés. Változatlanul megyei eredmény: 97.7 *százalék. Itt is a komlói járás jár élen, mert ütemtervüket 339 százalékra túlteljesítették.*

Burgonyabegyűjtésben is jók az eredményeink. A megyei elért eredmény az elmúlt hét kiértékelése szerint 114.3 százalékot mutat. Megint dicséret illeti a komlói járást, mert burgonyaelőirányzatuknak 140 százalékban tettek eleget. Annál gyengébb a pécsi, melynek vezetői keveset törődnek a begyűjtés sikerével. Csak a szénabeadásuk jó, de úgy kell dolgozni, hogy mindenből jó eredményt érjenek el. A kukoricabegyűjtésnél a pécsváradi járás már 66 százaléknál tart, viszont nagyon lemaradtak a sásdi járás dolgozó parasztjai. Ugy kell igyekezniök, hogy ne mindig az utolsók között kullogjanak, hanem elérjék a legjobbakat.

Az eddig elért eredmények azt mutatják, hogy *sokkal nagyobb mértékben kell fokozni a népnevelő munkát*, mert a dolgozó parasztok azután, hogy egyszer vagy többször beszéltek velük, megértették a begyűjtés jelentőségét és igyekeztek eleget tenni kötelezettségüknek. Tudják, hogy minden szem beadott gabona országunkat erősíti és így saját magunkat erősítjük vele. Igy van ez Kóroson és Kisharsányban is, ahol a beadási kötelezettségüket teljesítő és túlteljesítő dolgozó parasztság *követeli, hogy a hátralékosok is tegyenek eleget kötelezettségüknek.*

A párttagok és tanácstagok az egész megye területén általában példamutatóan teljesítették begyűjtési kötelezettségüket. Példát mutattak a községek dolgozó parasztjainak. Tésenfán Tóth Kálmán ötholdas tanácstag kenyérgabonakötelezettségét 320, Hambalkó Sándorné kovácshidai nyolc holdas VB elnök 200, Magusics Pál alsószentmártoni nyolc holdas tanács- és tszcs-tag 140, Jakab Vilmos drávaszabolcsi VB tag, tszcs elnök 300, Gyovai Lajos drávapalkonyai VB elnök 600, Nagy Miklós adorjási párttitkár 500, Hiranovácz Imre hegyszentmártoni párttitkár 150 százalékra teljesítette beszolgáltatási kötelezettségét. Ezek a dolgozó parasztok példát mutatnak a megye minden dolgozó parasztjának. Róluk vegyenek példát és hozzájuk hasonlóan mielőbb tegyenek eleget beszolgáltatásuknak.

Példás büntetést kaptak a Magasépítési Vállalat villanyszerelő raktárának tolvajai

A pécsi járásbíróság büntetőtanácsa tárgyalta Nyul László, Fülöp János, Kiss Gyula és Hert Lajos pécsi villanyszerelők, a Magasépítési Vállalat alkalmazottai, valamint Szabó Mátyás és Lovas Antal pécsi villanyszerelő mesterek bűnügyét, akiket többrendbeli társadalmi tulajdon elopásával, illetve orgazdasággal vádolt az államügyészség. Mint ismeretes Nyul László és társai

nagymennyiségű elektrotechnikai cikkeket loptak el a pécsi és kaposvári Magasépítési Vállalatoktól,

amelyeket Szabó Mátyás és Lovas Antal villanyszerelő mesterek adtak el, majd a kapott pénzt elmulatták a különböző mulatóhelyeken.

A tárgyaláson a vádlottak beismerték, hogy megdézsmálták a dolgozók vagyonát, de tagadták annak a mennyiségnek az ellopását, amelyet az államügyészség a terhükre rótt. Csupán néhány tucat konnektor, villanykapcsoló, villanykörte, bergmancső és rézhuzal eltulajdonítását ismerték be. Az orgazdák azzal védekeztek, nem tudták, hogy a megvásárolt tárgyak lopásból eredtek. A tanúk terhelő vallomásai után az államügyész példás ítélet kiszabását kérte, tekintettel arra, hogy

a vádlottak a dolgozó nép egyetemét károsították meg.

A bíróság hosszas tanácskozás után Fülöp Jánost négyrendbeli lopás és négyrendbeli orgazdaság büntettében mondotta ki bűnösnek és ezért háromévi börtönre, Nyul Lászlót kétrendbeli lopás és egyrendbeli orgazdaság miatt két és félévi, Kiss Gyula és Hert Lajos vádlottakat egyrendbeli lopás és orgazdaság büntette miatt nyolc-nyolc hónapi börtönre ítélte. — Orgazdaság miatt Szabó Mátyás öthónapi és Lovas Antal háromhónapi börtönbüntetést kapott.

Egyre több baranyai bányász köt hosszúlejáratú versenyszerződést, hogy győzelemre vigye a széncsatát

A felemelt tervelőirányzatok túlteljesítésért egyre nagyobb mértékben bontakozik ki a szocialista munkaverseny megyénk bányáiban. A Meszhart aknák szocialista munkaversenyében változatlanul a vasasi Petőfi-akna tartja az elsőséget, annak ellenére, hogy előre nem látott nehézség közbejötte miatt *napi teljesitménye 94.5 százalékra esett vissza.* Szabolcs kerület két aknája, István és Ferenc-akna bányászai régi jó hírnevüket továbbra is tartani akarják és csak 2 tized százalékkal van előnyben a vasasi Petőfi-akna. Szabolcs kerület dolgozói munkalendületük fokozásának eredményeként a pénteki műszakon egyszerre 7 tized százalékkal emelték kerületük termelését. És így *jelenleg 94.3 százalékon állnak a felemelt tervelőirányzatuk teljesitésével.* Az aknák között folyó munkaversenyben Pécs VI. kerület áll a harmadik, vagy mondhatjuk úgy is, hogy az utolsó helyen, mert a felemelt tervelőirányzatát a rossz termelési viszonyok végett *csak 86.3 százalékra teljesitette a pénteki napon.* Az ötödikei műszakon *az összes aknák átlagteljesitménye 92.4 százalékra emelkedett.*

A *nagymányoki bányaüzemben* már a bányászok túlnyomó többsége megkötötte a hosszúlejáratú versenyszerződést. Itt is megszervezték a munkamódszer átadási mozgalmat. Kovács János (5), Hirschmann János (3), kiváló munkások, akik eddig állandóan a termelés élén voltak, vállalták, hogy *munkamódszerüket átadják azoknak a vájároknak, akik eddig nem teljesitették tervüket képességük és szaktudásuk hiánya miatt. Kitűzték célul, hogy január 15-ig teljesen felszámolják a 100 százalékon aluli teljesitményeket jó munkájuk révén.*

Szászváron a felemelt előirányzatok ellenére is, napról-napra születnek kimagasló teljesítmények. *Susi Mihály vájár a pénteki műszakon 198.4 százalékra, vagyis majdnem kétszeresére teljesitette napi tervét.* Dicső Ferenc vájár 170 százalékot ért el, Kovács József (23) vájár 145 százalékot teljesített az ötödikei műszakon. Szászváron, ebben a kis üzemben, *már eddig 144-en kötöttek hosszúlejáratú szerződést a jobb, a több és az olcsóbb termelés érdekében,* a második tervév sikeres befejezéséért.

A mázai bányánál is már 200 dolgozó kereste fel a versenyirodát, hogy megkösse a hosszúlejáratú versenyszerződést. A kétlaki bányászok közül Németh János (3), Kosztolányi Albert és még számosan eladták földjüket az államnak, kijelentve azt: *„Csak bányászok akarunk lenni és itt, a széncsata frontján akarjuk előbbre vinni a szocialista építés ügyét."*

A hidasi bányaüzem dolgozói is szépen emelik teljesítményüket. Harmadikán, szerdán *108 százalékra teljesitette az akna aznapi tervét,* csütörtökön pedig 110 százalékra emelték a termelést. Ehhez a szép eredményhez járult hozzá Percz János fejtési csapata, mert a havi átlagteljesítményt 125 százalékra emelték a csapat tagjai.

Egy hét mulva megindulnak az alapfokú tornászversenyek,

— de Pécseti még mindig csak a készülődések kezdetén tartanak

Néhány héttel ezelőtt országszerte nagy lelkesedéssel folytak a nevezések a Szakszervezetek Országos Alapfokú Tornász csapatbajnokságára. Sportolóink nagy része örömmel üdvözölte az újabb tömegsportolási lehetőséget, amely hivatva van a téli holtszezon alatt a sportolókat foglalkoztatni. Pécs nem maradt el a szervezési munkában, sőt egy-két üzemben vidéki viszonylatban igen figyelemreméltó eredményt értünk el. A vasutasok például 16 csapatot szerveztek. De biztatóak voltak az előjelek a Bőrgyárban, a bányavidéken, de leginkább a Kereskedelmi és Pénzügyi Dolgozók Szakszervezetéhez tartozó Meteor sportköreiben.

A kezdeti lendület azonban sok helyen megtört. Az előkészítő munkáknál lemaradtak. Pécsett az első versenyt a kiírás szerint január 14-én kell megtartani, a másodikat február 4-én, míg Pécsbányatelepen február 11-én rendeznek tornászversenyt. Ezek szerint egy hét mulva már a sportolók egy részének versenyezni kell, viszont a gyakorlatokat sok helyen még nem tanulták be. Sőt, a Lokomotív csapatai még csak el sem kezdték az edzéseket. Ott volt a benevezett 16 csapat, a vasutas dolgozók egy része szívesen fogadta a tornászbajnokságok hírét, a vezetőség azonban hamar megunta a kezdeti lendületes munkát.

A Lokomotív vezetői *teremhiányra hivatkoztak.* Azt mondották, hogy a vasutas csarnok nem alkalmas a tornászedzésekre télen, viszont a Szabadság-uti iskola igazgatósága heteken keresztül húzta-halasztotta a tornaterem kiutalását. Megtudtuk, hogy előfordult olyan nap is, amikor 40 sportoló várakozott az edzésre, de nem tudtak bemenni a tornaterembe. *Hibáztatjuk a vasutasok vezetőit, mert szép nyugodtan végigvárták a tornaterem kiutalása körüli huza-vonát, nem tettek azonnal jelentést a megyei tanács oktatási vagy éppen sportosztályának, ahol egészen biztos, azonnal segítségükre siettek volna.* Amikor megkérdeztük az iskola igazgató-helyettesnőjét, azt a választ kaptuk, hogy náluk aláírásra készen állt a felettes hatóságok által megkívánt írásbeli megállapodás, de a Lokomotív vezetői nem jelentkeztek az utóbbi napokban. Mindenesetre a terem két nap óta a vasutasok rendelkezésére áll, *most tehát már rajtuk a sor, hogy a lemaradást mielőbb behozzák.*

A pécsi csapatok közül talán a bőrgyáriak jutottak előre a legjobban. A bőrgyári és kesztyűgyári üzemi sportolók Várkői Ferenc vezetésével gyakorolták és már az elmúlt héten a gyakorlatok tekintélyes részét elsajátították. Várkői szerint az alapfokú csapat nőtagjai között több a tehetséges tornász, akik elhatározták, hogy a versenyek lezajlása után aktívan bekapcsolódnak a tornaszakosztály munkájába.

Ez is fényes bizonyíték arra nézve, — mondotta Várkői Ferenc — *hogy feltétlenül érdemes volt a dolgozók rétegei felé fordulni, érdemes volt részükre a lehetőséget megadni, hogy bekapcsolódjanak a mi sportágunkba.*

Általában az üzemek vonalán nagy a lemaradás. Sajnos az üzemi sportfelelősök az alapfokú tornászbajnokságoknál már édeskeveset csinálnak. Pedig a dolgozók szívesen jönnének. Sok helyen a teremhiány az oka a lemaradásnak. *Furcsa Pécsett teremhiányról beszélni, amikor olyan sok a tornaterem és azok nagy része a délutáni és az esti órákban parlagon hever.* A tény az, hogy a sportfelelősök nem igyekeznek a tornatermeket az iskolák felettes hatóságai és a megyei sportalosztály segítségével a sportolók rendelkezésére bocsátani. A SZOT sportfelelősének lett volna a feladata, hogy ilyen irányba összefogja az üzemeket. Ott van például a Magasépítő Vállalat, ahol jelentkeztek sportolók, oktató is lenne Söjtör személyében, csupán a sportfelelős nem gondoskodott teremről.

Szakszervezeti vonalon a bányászkerületben elég jó a munka. (Komló, Szászvár, stb.) több csapat készülődik a versenyekre. A Meteor csapatai is lassan kezdtek hozzá a munkához, általában az évvégi leltárakra hivatkoztak, de az utóbbi napokban megindultak az edzések, amelyeket a Nagy Lajos gimnázumban esténként sokszor húsz tornász is felkeres. *Felhívjuk tehát az üzemek, vállalatok sportfelelőseinek, az egyesületek vezetőségeinek a figyelmét, hogy ahol lemaradás van, a legsürgősebben nézzenek a verseny előkészitők munkák után.*

A torna honvédelmi sport, komoly szerepet játszhat a béke megvédésében. Azok tehát, akik nem segítik az alapfokú tornászbajnokságok ügyét, végeredményben a békeharcot gyengítik!

*** A mai nap egyetlen sporteseménye** a Dózsa röplabda villámtornája lesz. A Pécsi Dózsa meghívására a budapesti Dózsa NB I-es csapata és a Tolnai Textil együttese méri össze erejét délelőtt 10 órakor az egyetemi tornacsarnokban.

A Dunántúli Hétfő

ma este 6 óra tájban jelenik meg. A lap közli a sportpályázat második szelvénye nyerteseinek neveit, továbbá beszámol a vasárnap sporteseményeiről, így elsősorban a Pécsbányatelepi Tárna budapesti osztályozó mérkőzéséről. Érdekes sporthírt közöl a pécsi csapatok között folyó tárgyalásról és folytatja az atléták, valamint a teniszezők ranglistájának közlését. A lap több levelet közöl le és természetesen beszámol a vasárnapi bel- és külpolitikai eseményekről.

A LABDARUGÁS KIVÉTELÉVEL MINDEN SPORTÁGBAN ÁTTÉRNEK A TERÜLETI BAJNOKSÁGOK RENDSZERÉRE

A közeli napokban nyilvánosságra kerülnek azok a nagyjelentőségű intézkedések, amelyek a magyar sport arculatát vannak hivatva megváltoztatni. A legfontosabb lépés a bajnoki rendszer megváltoztatása lesz. A labdarúgás kivételével minden más sportágban rátérnek a járási, városi, megyei bajnokságok rendszerére, amely azt jelenti majd, hogy a vidék, a falu sportja nagy fejlődésnek indul. A megyei bajnokok a legjobb budapesti csapattal küzdenek majd az országos bajnoki címért és ezeket az országos döntőket többször majd vidéken bonyolítják le.

A labdarúgásban megmarad az NB I. és NB II, de az NB III. helyett megyei bajnokságot szerveznek. Az NB I.-ből két csapat esik az év végén, helyére az NB II. négy bajnokcsapatából kettő jut majd fel. Az NB II-ből kiesők helyére pedig a megyei bajnokok körmérkőzésének legjobbjai kerülnek.

PÉCS VÁROS KOSÁRLABDA BAJNOKSÁGA

Tekintettel arra, hogy a megyei bajnokság előreláthatólag március előtt nem kezdődik meg a MKOSZ Pécsi Kerületének Intéző Bizottsága úgy döntött, hogy megrendezi a Pécs város bajnokságát. A bajnokságra úgy a pécsi, mint a vidéki egyesületek bármennyi csapattal nevezhetnek. Nevezési határidő január 13.-a, szombat, nevezési díj pécsi csapatok részére 30 forint, vidéki csapatok részére 20 forint. A bajnokság január 21-én kezdődik. A mérkőzések Pécsett a vasutas sportcsarnokban és az egyetemi sportcsarnokban kerülnek lebonyolításra az MKOSZ szabályai szerint. A mérkőzések időpontját és helyét a kerület írja ki. Ugyancsak a kerület intézőbizottsága dönt minden vitás ügyben.

Végetért a kétnapos állattenyésztési értekezlet

Az állattenyésztésben és takarmánytermesztésben kitűnt dolgozók országos tanácskozásának második napján Hajdu István, a földművelésügyi minisztérium állattenyésztési főosztályának vezetője szakmai előadást tartott.

Hangsúlyozta, hogy a minisztertanácsnak az állattenyésztés és takarmánytermelés fejlesztéséről szóló határozata egyoldalúak volnának, ha nem biztosítanák az állattenyésztés legfontosabb feltételét, *a takarmánytermelést.* Sürgős és fontos feladat, hogy a termelőszövetkezetek és állami gazdaságok *saját épitő anyag felhasználásával lehetőleg házilag épitsék fel az épületeket.*

— Mivel a minisztertanácsi határozat a dolgozó nép összességét érinti — mondotta —, végrehajtására széleskörű tömegmozgalmat kell szervezni. *Vitassa meg a falu népe saját munkatervét, a helyi gazdasági vezetők vonják be a tervek kidolgozásába a falu dolgozóinak minél szélesebb rétegeit.* E széleskörű falusi mozgalom döntő erőforrása a pártszervezetek útmutatása és ennek alapján a helyi tanácsok jó munkája.

Hajdu István beszéde után az értekezlet részvevői kisebb csoportokba oszlottak, megbeszélték a soron következő feladatokat. A kétnapos értekezleten felmerült kérdésekre Halász József, a DÉFOSZ kultúrnevelési osztályának vezetője válaszolt. Megállapította, hogy a tanácskozás jelentős lépéssel vitte előre az állattenyésztési és takarmánytermesztési terv végrehajtásáért folytatott munkát.

Neveljen minden dolgozó paraszt szerződéses bikát és üszőt

1949 augusztusában Pártunk javaslatára inditotta el a földművelésügyi minisztérium a szerződéses bikanevelési akciót. A kormány célja az volt, hogy az állattenyésztés terén biztosítsa a fejlődést és nem utolsósorban *biztosítsa a kis- és középparasztság anyagi helyzetének fokozottabb megjavulását azokkal az előnyökkel, melyek a szerződéses bikaneveléssel járnak.* Ezek: nevelési előleg készpénzben, abrak kiutalás, tejbeszolgáltatás alóli mentesítés, az átvételi alkalmával 10 százalékos felár és állandó szaktanácsadás. A szaktanácsadásnál felhasználják a Szovjetunió szakembereinek tapasztalatait, melynek alapján 30 százalékos abrakmegtakarítást lehet elérni.

A szerződéses bikanevelési akció megindulásakor a kulákság szavára hallgatva a baranyai dolgozó parasztok közül sokan idegenkedtek a szerződéskötésektől. A kulákság mindent megtett, hogy megakadályozza a szerződéses állattenyésztés sikerét és főleg azokat az újgazdákat beszélték le, akik még nem neveltek bikát. *Ezt azért tették, hogy az ő bikájuk magasabb áron értékesíthessék.* A kellő felvilágosító munka azonban megakadályozta a kulákok további kártevését ezen a vonalon. A szerződéskötés eredményeként sok dolgozó paraszt nagy jövedelemre tett szert a mi megyénkben is. A legutóbbi bikavásáron adta el *Reit Imre borjádi* termelőcsoport-tag II. osztályzatú Lajos nevű bikáját 5.500 forintért, *Kiss Kálmán zalátai* négy holdas dolgozó II. osztályzatú Botond bikájáért 5000 forintot fizetett ki az állam. *Grimesi József kétújfalusi* hat holdas dolgozó paraszt 4.500, *Barics Vince zóki* nyolc holdas dolgozó 4900 forint jövedelemre tett szert szerződésesen tenyésztett bikája eladásával. Sokan vannak még ezeken a dolgozókon kívül, akik *magas áron értékesíthették állataikat és újbóli szerződést kötöttek.*

A Tenyészállatforgalmi Vállalat Pécsi Kirendeltsége eddig elért eredményeit tovább akarja fokozni. Hogy ez eredménnyel járjon, hozzá kell járulnia a földművesszövetkezeti állatfelelősöknek is, akiknek munkájuk elismeréseként jutalmakat osztanak ki. *A legjobban dolgozó állatfelelősök 1000 forint jutalmat kapnak az évi kampány végén.*

Igyekezzék minden állatfelelős és minden állattenyésztéssel foglalkozó dolgozó paraszt, hogy az ötéves terv második évében még több szerződéses bikát és üszőt neveljen, és ezzel is elősegítsék állattenyésztésünk fejlesztését.

Budai János
Tenyészállatforgalmi Vállalat
Pécsi Kirendeltsége.

Tudnivalók a családi pótlék kifizetéséről

A szakszervezeti társadalombiztosítási Központ (SZTK) a családi pótlék folyósítását közelebb vitte a dolgozókhoz, ezért a családi pótlékra vonatkozó ügyek intézése ma már az egyes üzemi kifizetőhelyek és az SZTK alközpontok (volt OTI kerületi pénztára) feladata. A családi pótlék decentralizációját az SZTK úgy valósította meg, hogy a nyilvántartási adatokat zöld borítékban maguknak a dolgozóknak küldte meg, akik azt átadták munkáltatójukhoz. Ha a munkáltató üzemi kifizetőhellyel nem rendelkezik, köteles a zöld borítékot az illetékes alközponthoz továbbítani. A tapasztalat szerint azonban *a zöld borítékok nem minden esetben érkeznek vissza az alközpontokhoz.* Mivel a társadalombiztosítási ügyintézés ellenőrzése most már a dolgozók feladata is, felhívjuk azokat a dolgozókat, akik nem üzemi kifizetőhellyel rendelkező munkáltatónál dolgoznak, hogy *munkáltatójukat ellenőrizzék, vajjon a zöld borítékot beküldték-e már az illetékes központhoz.* Nagyon fontos ez azért is, mert ha a zöld boríték időben nem érkezik be, az alközpont január hónapra családi pótlékot folyósítani nem tud.

Szakszervezeti Társadalombiztosítási Központ.

KEVESET HASZNÁLT Csepel 125 ös motor eladó. Kisfaludi utca 4/2. (délután).

A Honvéd Központi Művészegyüttes

ismét Pécsett tartózkodik. Remek műsorával szórakoztatja néphadseregünk katonáit, művészei útmutatást nyujtanak a honvéd kultúrcsoportoknak, tánccsoportoknak és énekkaroknak. A szines, nagy gonddal összeállított műsorszámok között szerepelnek: Kodálytól a Háry János közzene, Felszállott a páva, katonadal, Jordanszkij: A mi Szergőnk, Kompanyejec: Az ujonc elindul, Zsdánov: Sztálini aratás cimű dala, Novikov: Szállj te büszke ének, Dávid: Gyere hozzám vacsorára, Vass: Hogy járjam a táncot, Sárközi: Dal a munkáról. A táncosok is a nép örömét, vidámságát, a felszabadult dolgozók boldogságát kifejező számokat mutatnak be. Az „üveges tánc" és a „páros tánc" különösen nagy sikert aratott.

Az olvasó hangja

MIÉRT NINCS SZABOLCSBÁNYATELEPEN TÖBB UTCÁBAN KÖZVILÁGITÁS?

Szabolcsbányatelepen több utcasorban már napok óta egyáltalán nem égnek a villanyégők. A „Mozisorban", „Füstölősorban" és a „háromházhoz" vezető útszakaszon. Bányászaink már utánanéztek, hogy hol a hiba, miért nem cserélik ki az égőket. Azt a választ kapták, hogy nincs villanykörte. Természetesen ez a válasz nem fedi a valóságot, mert az üzletekben van villanykörte. Éppen ezért jogosan teszik fel a kérdést az ezekben az utcákban lakó bányászok: Ki fog azért felelni, ha esetleg valamelyik bányász elcsúszik, kitöri kezét vagy lábát és hónapokra kiesik a széntermelésből?

IRÓGÉPET KERESÜNK megvételre. Perczel utca 2. MTI.

Úttörők

EGYKOR ÉS MOST

A Rádió „Jótanulással a békéért" cimű pályázatára küldte be ezt az elbeszélést Kelemen László VI. osztályos uttörő, a pécsi fürdő-utcai általános iskola tanulója. Pályázatával a II. díjat nyerte el 200.000 pályázó közül.

Dédapámról sokat meséltek. Halász volt és bölcs. Legalábbis annak hitték a környéken. A szőke Tisza mentén ő fonta a legjobb hálókat, kileste az időjárás és a szelek életének minden titkát és szivesen továbbadta. Ő tudta legjobban, mikor lesz eső és mikor csendesedik a szél, hogy a halak merre járnak és értett a nyelvükön is. Valósággal a hálójába csalogatta őket. De amikor a gróf úr kisajátította a folyót és bért követelt, vízbedobta hálóit és elment kubikosnak.

Nagyapámat már nem a Tisza, hanem a gyár tanította és a nyomor. Az alacsony bér, a sztrájk és a munkanélküliség. Ilyenkor sokat olvasott. Volt egy könyve: „A feketék és a pirosak beszélgetése". Ehhez nagyon ragaszkodott. Sokszor mondotta édesapámnak: „Ha nagy leszel fiam, olvasd el és megtudod, milyen a tőkés világ!"

Nagyanyám dohos és nyirkos pincékbe járt mosni és legkedvesebb olvasmánya a naptár volt. „Rózsa Sándor cimboráival rajtaütött a mulatozó nagyurakon és zsákmányával eltűnt a végtelen nádasokon!" Hej, szabad élet, — sóhajtott fel ilyenkor nagyanyám, — kár, hogy csak a vámot vitték el.

A naptár és a „Feketék és pirosak" beszélgetése voltak az első könyvek, amelyek édesapám kezébe kerültek. Csak nyolc éves korában iratták be az első elemibe és bizony sokszor hiányzott, mert leszakadt a lábáról a cipő. Odahaza csak késő este találta szüleit és a mosókonyhák gyertyafénye mellett tanulta leckéjét. Később ujságot is árult, hogy tanulhasson. Tanítónak indult, de csak papirkereskedősegéd lett belőle. „Ülj le fiam, te ezt nem tudhatod!" — intették le sokszor a tanárok. „Ültessenek el mellőle, mert olyan földszaga van!" — szólt a gyárigazgató finnyás fia.

Bezzeg ma már más az élet. Villanyfény mellett, rendes asztalon készithetem leckémet és szivesen segitek társaimnak is.

Ha postán, vagy hivatalban dolga akad a családnak, magam intézem el, mert az iskola az életre nevel.

Gondolkodj és úgy tanulj, keresd az értelmet, így tanít apám. Térképpel a kezedben tanuld a földrajzot, kisérletezd ki a fizikát — így int az apám. — Légy mindenben az első, segítsd a gyöngébbeket — így tanít az úttörő mozgalom.

Tudom, hogy csak békében épülhet az ország és csak így tanulhatok nyugodtan. Orvosi pályára készülök és a nagy Pavlov a mintaképem. Harcolni akarok a békéért, a haladás ellenségei és a betegségek ellen, hogy viruló országban tanult, egészséges nép örülhessen az életnek!

A vajszlói úttörőcsapat

nemrégiben szép kultúrestet rendezett a falu lakosságának. Sztálin elvtárs születésnapjáról szólt a műsor s igen nagy sikert aratott. Kedves vajszlói pajtások! A jó tanulás mellett a kultúrmunkában is sok sikert és örömet kívánunk nektek. Tanulástokkal és úttörőmunkátokkal a béke ügyét erősítitek, igyekezzetek tehát továbbra is minél jobb eredményt, minél alaposabb munkát végezni.

SZINHAZ

BÉRLŐK FIGYELMÉBE!

Vannak egyesek, akik nincsenek teljesen tisztában a bérlet-bélyegek jelentőségével. Ezek számára a színházi iroda közli, hogy mindazok, akik négy bélyeget befizettek, azok nyolc előadás megtekintésére jogosultak. A szinház eddig öt bemutatót játszott, tehát a négy bélyeges bérlők még három előadás megtekintésében részesünek. Ilyenformán bérletük március elejéig érvényes és csak akkor kerül sor az ötödik bélyeg befizetésére.

SZINHAZI MŰSOR:

7-én, vasárnap délután fél 4-kor: GEROLSTEINI NAGYHERCEGNŐ — (Bérletszünet).

7-én, vasárnap este fél 8 órakor: GEROLSTEINI NAGYHERCEGNŐ — (Bérletszünet).

8-án, hétfőn este fél 8 órakor: GEROLSTEINI NAGYHERCEGNŐ — (Osztrovszkij bérlet).

Anyakönyvi hírek

Születések: Fazekas Edit, Zsirmann István, Staub József, Barics Ágnes, Mészáros József, Müller Piroska, Mező Ilona, Schmidt Zsuzsanna, Andrásovics Csaba, Stern György, Farkas József, Haraszti László, Kis Lajos, Zidarics Györgyi, Bán Erzsébet, Mészáros Erzsébet, Hirt Mária, Gelencsér Zsuzsanna, Kossa Mária, Csermák László, Varga Ferenc, Erhardt Gábor.

Házasság: Koczka László elektrotechnikus és Miklós Erzsébet tisztv., Gölöncsér Pál gyári munk. és Wiachen Mária, Nagy Imre honv. zenész és Kossa Ilona s. munkás, Dr Oppe Emil orvos és Mogyorosdi Márta tisztv., Kemmer István tűzoltó és Bondra Erzsébet Nádor szálló kávéfőző, Szendrői Ervin tisztv. és Pálfi Rózsa tisztv., Körmendi Ferenc MÁV váltókezelő és Béres Rozália, Németh Géza sütő segéd és Máté Aranka kőműves átképzős.

Halálozás: Kis Halas Vincéné 70 éves, Ujházi Bálintné 63 éves, Fessel Ferencné 75 éves, Szieber Antal 66 éves, Deutsch Györgyné 64 éves, Hegyi Kálmán 75 éves, Biró István 69 éves, Palaics Éva 9 hónapos, Özv. Kiss Sándorné 73 éves, Groszinger Jakab 60 éves, Schumann Győzőné 60 éves, Visontai Antal 75 éves, Czárt Mártonné 52 éves, Dallos István 86 éves, Drexler Kondrádné 68 éves, Özv. Törgyéki Gergelyné 86 éves, Gaál Ilona 52 éves, Szita Jánosné 22 éves, Özv. Imre Péterné 76 éves, Borsicki Ilona 86 éves, Paupa Sándor 53 éves, Járányi Ferenc 69 éves, Hermesz László 1 napos, Antal József 83 éves, Kalocsai Jánosné 52 éves, Lóhr Antal 88 éves, Özv. Csiszár Jánosné 61 éves.

HIRDETMÉNY

A magyar állampolgárok tizennyolc éves életkora elérésének bejelentését a férfiak és nők állandó lakásának bejelentésre szolgáló bejelentőlapon, az állandó lakásból kell teljesiteni. A bejelentésre kötelezett mindazon magyar állampolgár férfi és nő, aki 1951. évben tölti, illetve töltötte be 18. életévét.

A bejelentést akkor is teljesíteni kell, ha a bejelentésre kötelezett személy már előzetesen külön bejelentőlapon is be volt már jelentve.

A nem magyar állampolgárok 18. életkorának elérését bejelenteni nem kell.

A mulasztókkal szemben a rendőrkapitányság a kihágási eljárást folyamatba teszi.

Pécs, 1951 január 5.

Kapitányság vezetője h.
Magyar Zoltán szds.

A gyászoló család fájdalomtól megtört szívvel tudatja, hogy forrón szeretett drága, jó édesanya, anyós és nagyanya

özv. Hentz Kálmánné

sz. Riesz Erzsébet

1951 január 5-én, 67 éves korában csendesen elhúnyt.

Drága halottunkat jan. 8-án, d. u. fél 3 órakor kísérjük utolsó útjára, a Központi temető ravatalozójából.

A gyászoló család.

Vétel - Eladás - Csere

FEHÉR, átlátszó celluloidlemezt, 6 és 8 tizedmilliméteres vastagságban veszek. Rónai órás, Ferenciek-u. 4. 2309

ELADÓ Wertheim-kassza, Radnics-u. 13. szám.

MOTORKERÉKPÁRT vennék. Telefon: 18-66 hétfőtől.

VENNÉK 2 darab kopl függönyt 3x2.50 m-es nagyságban. Érdeklődni lehet telefonon: 11-86.

HASZNÁLT zsebórát, karórát, szerkezeteket, ébresztőórát. Mozgó figurával ellátott órát, rossz állapotban is, veszek. Reizer órás-mester, Sallai (Ferenciek)-u. 50. 2306

ELADÓ új bilgericsizma 42-es szám, két pár magasszárú bélelt 34—35-ös cipő (újak). Alkotmány-utca 45. Megtekinthető 8 órától 11 óráig. (30.560)

KOMONDOR kölykek, megbízható házőrzők, eladók. Kühnel, Kárász.

FRIEDLÄNDER vaskályha, literes és hétdecis borosüvegek eladók. Cím a kiadóban 30525 szám alatt.

CSIKÓTŰZHELY eladó. Bercsényi-u. 3. sz.

STEPPELT, fehér, mély gyermekkocsi eladó. Székesfehérvár-u. 3. sz.

ASZTALOSMŰHELY haláleset miatt sürgősen eladó. Esztergályos János-u. 25., volt Ágoston-u. Érdeklődni: vasárnap egész nap.

VILLANYHŰTŐSZEKRÉNYT vennék, ajánlatokat 18-66 telefonra kérek.

EGY fehér, mélykocsi eladó. Pucher-u. 10.

ELADÓ Vitéz-u. 4. alatt egy nagy díványt és egy falitükör.

300-es, negyütemű FN motorkerékpár eladó. Mecseki Lajos géplakatos-mester. Villány.

EGY férfikaróra eladó. Kossuth Lajos-út 1. I. em. Pintérné.

ELADÓ mester- és iskolahegedűk, dolgozóknak részletfizetésre is. Árpád-u. 17.

SÜRGŐSEN keresek táskaírógépet megvételre. Ajánlatokat 30567 számra ár és márka megjelölésével a kiadóba.

EGY asztaltűzhely eladó. Magyarürögi-út 1. sz.

GITÁR és rokka eladó. Máté, Anna-u. 28.

ELADÓ Varsava gyártmányú, 500-as motorkerékpár. Érdeklődni: Mecsekalja, Temesvár-u. 10. szám. Kovácstelep. Esetleg elcserélhető kisebbre.

360 cm³-es VELOCETT, 500 cm³-es Puch motor eladó. Sturm műszerész. Doktor S.-u. 2.

MODERN hálót kézalatt vennék. Dolores-u. 15.

ZOMÁNCOZOTT töltőkályha, gyermek-sportkocsi eladó. Madách I.-u. 17.

MAJOLIKA vázák, igen szépek, eladók. Perczel-u. 26., emelet jobbra.

EGY nagyobbméretű Kalor-kályha eladó. Rákóczi-út 61. sz. I. em.

ELADÓ: egy fehér gyermek-vaságy, ágybetéttel és egy padnak használható festett láda. Megtekinthető: Bartók B.-u. 59.

RÁDIÓKÉSZÜLÉKET veszek—eladok—cserélek! Hohmann Rádió, Petrezselyem-u. 11.

TÖRPEPAPAGÁLY tenyészpárok és kalitkák minden méretben eladók. Érdeklődni lehet: Teréz-u. 9., mindennap este 6—8-ig.

EGY 3+1-es rádió és egy erős kézikocsi olcsón eladó. Právicz festő, Felszabadulás-út 7.

JÓ állapotban lévő kerékpár eladó. Mandula-u. 14. sz.

500-as, oldalkocsis AJS motorkerékpár olcsón eladó, vagy kismotorért elcserélhető. Megtekinthető vasárnap délelőtt: Aidinger J.-u. 17.

EGY DARAB brokát pehelypaplan 6 darab erős thonet-szék, fekete, női télikabát, szmoking eladó. Mezőszél-u. 10. sz.

JÓL járó falióra eladó. Munkácsy-u. 4., fdszt. 8.

100 cm³-es MÁTRA motorkerékpár eladó. Rózsa Ferenc-u. 8.

REKAMIÉ, fűszerüzlet-szekrény eladó. Munkácsy M.-u. 20., második udvar.

LOSZORT, használt zsákokat veszek. Rákóczi-út 47. Kárpitos.

MAKKAS étkészlet eladó. Belgrádi-u. 11., alagsor.

RÖVID, keresztthúros, páncéltőkés zongorát veszek. Ráth-u. 12., üzletben.

ELADÓ príma, női irhabunda. Székesfehérvári-út 7. Megtekinthető d. u. 5-ig.

EGY hajszárítógép eladó. Cím: Kossuth Lajos-út 83. földszint.

ÜVEGVÁLASZFALAT megvételre keresünk. Papírértékesítő Vállalat, Perczel-u. kettő-

125-ös CSEPEL eladó. Orsolya-u. 9.

ALIG használt, 125-ös CSEPEL eladó. Cím: F. Nagy János, Bogdása 91. szám.

TELEPES, 4 csöves, Orion világvevő szuper-rádió olcsón eladó. Kálvária-u. 60. sz.

BRUNSVIGA számológép, négyműveletes, kifogástalan állapotban eladó. Tel.: 22-75.

ISMÉT kapható Nesz-féle bor. Perczel-u. 38.

ELADÓ deszkák, fiókok, vasrács, székek, asztal, bútorok. Szent István-tér 15.

KERESÜNK megvételre egy darab 3 és fél méteres pultot, egy 3 és fél méteres, fiókos állványt boltunk részére. Mecsekaljai Földművesszövetkezet.

FAJTISZTA farkaskutyakölykek eladók. Sztálin-út 74.

ELADÓ keményfaágy, éjjeli szekrény, ágysodrony, 3 matrac, puha-asztal, hokedli. Cím a kiadóban 30617 szám alatt.

ELADÓ 1 sodrony, rekamiéállvány, rádió. Bartók-u. 49.

ELSŐRANGÚ női varrógépet veszek. Alkotmány-u. 64. Ugyanott egész új, fekete, férfiöltöny, külön csíkos nadrággal középtermetre eladó.

EGY jókarban lévő gyermek-állóka eladó. Cím: Pozsonyi, Felsőmalom-u. 16/2.

SZÁMOLÓGÉPET jó állapotban keresek megvételre. Toldi Miklós-u. 2. II. emelet. Pécs.

KIFOGÁSTALAN állapotban lévő, lehetőleg tabulátoros táskaírógépet vennénk azonnali készpénzfizetésre, sürgősen. Cím a kiadóban 2326 szám alatt.

Házasság - Levelezés

NŐSÜLNÉNEK: (zárójeiben az évszám) dunai hajós (42), raktárfőnök (60) cukrászmester, házzal, üzlettel (41), villanyszerelő (26), bojtárlegény (25), építőanyagkészítő (48), eladó-segéd (29), diplomás (31) stb. — FÉRJHEZMENNÉNEK: csillésnő (20), varrónők (25, 30), trafikkal, összkomforttal (46), házzal, kocsmával, Balatonon (37), tanítónő (50), vagyonnal (40, 56), érettségizett (20), falusiak (26, 31) stb. — Bővebbet titoktartással: házasulandók pécsi nyilvántartója, Kossuth-tér 1. (11-06). Válaszbélyeg! Félre az előítéletekkel!

ORVOS házasságot kötne „Komoly" jeligére választ kér a kiadóba.

INTELLIGENS, jókülsejű, vendéglős özvegye, ötvenöt, nem vagyontalan, férjhezmenne józan, jólszituált, németül is tudó, diszkrét, információt kibíró, egyedülálló intelligenshez. Csak kimerítő, őszinte levelét „Kitűnő háziasszony" jeligére kiadóhivatalba.

JÓLKERESŐ, állásban lévő férfi 40 éves, házasság céljából keresi azon jóerkölcsű leány vagy özvegy ismeretségét, ki megértő életpárja lenne, magas, kissé erős legyen, szőkék előnyben. Lakás van. Címet a kiadóba „36-ig" jeligére.

37 ÉVES, magános férfi, kereskedősegéd, 178 cm magas, fekete, jó állással, ismeretség hiányában keresi 26—34 évig, hozzáillő, özvegy vagy elvált asszony ismeretségét házasság céljából. Egy gyermek nem akadály. Leveleket fényképpel a kiadóba „Rendes" jeligére kérek.

BUTOR

AZONNALI megvételre keresek jó állapotban lévő kombináltszekrényt. Cím a kiadóhivatalban 30580 szám alatt.

EGY szép, bordó rekamié eladó. Kiskirály-u. 9.

HÁRMASSZEKRÉNYT vennék. Címeket a kiadóba 30541 számra kérek.

KERESEK megvételre egy komplett, keveset használt, sötét, keményfa hálót. Cím: Alkotmány-u. 86. Hétfőn. Szabó-üzlet.

KÉT darab, jó állapotban lévő fotel megvételre kerestetik, lehetőleg zöld huzattal. Címeket 30595 számra a kiadóba kérek.

KOMBINÁLTSZOBÁT vennék, esetleg stíl férfiszobámmal elcserélném. Cím a kiadóban 30611 szám alatt.

EGY keveset használt, korall-színű kombináltszoba eladó. Apáca-u. 4. emelet bal.

REKAMIÉ fürdőkád eladó. Erdei. Bajcsy Zsilinszky-u. 35. sz.

Baranya megyében, 147 községben vállalatunk 1951 jan. 15-én

építkezéseket indít

Építőipari szak- és segédmunkások

a helyi Tanácsoknál jelentkezzenek. Baranyamegyei Építő- és Tatarozó Vállalat

Pécs, Fürst Sándor-u. 5. sz. Telefon: 25-72.

Állás—Foglalkozás

KAPITÁNY JÁNOS tűzifafűrészelő gépe üzemben. Telefonhívásra is házhoz megyünk. Telefon: 13-61. H. 1438

A LIGETPUSZTAI Állami Gazdaság (u. p. Magyarszék) felvesz gyümölcstechnikust, gépészkovácsot és szerelőt. Ajánlatokat a fenti címre kérünk. 2305

BENTLAKÓ, vagy bejáró főzőmindenest azonnalra felveszünk. Atléta-u. 21. Jelentkezni lehet este 7—8 óra között. 2308

TOBOZSZEDŐ munkásokat keres, illetve az Üdülő-környéki fenyőtobozokért 50 fillért fizet kg-ként az Erdőgazdaság pécsi üzemegysége, Nagy Jenő-utca 32 szám. (2310)

BŐRKABÁTFESTÉS. Bőrkabát, irhabunda, ridikül, aktatáska, cipő, kesztyű újrafestését vállalom. Hóner József, Tüzér-u. 4. (Hadapródnál.)

BEJÁRÓ főzőmindenesnek, vagy takarítónőnek ajánlkozom. Alkotmány-u. 40., udvarban fent.

FEHÉRNEMŰ javítást vállalok, házhoz is megyek. Molnárné, Mihály-u. 29.

RÁDIÓ javítást szakszerűen, gyorsan, olcsón vállal: Hohmann cég, Petrezselyem-u. 11. Telefon: 20-07.

EVOLUT könyvelő és üzemgazdász elhelyezkedne. Cím a kiadóban 30550 szám alatt.

EGY csendes, szolid leány mindenesnek elmenne jó családhoz, február 1-re, vagy 15-re. Cím: Farkas István-u. 4.

MINDENES háztartási alkalmazottat keresek. Sztálin-út 19.

KERESEK két betegemhez jólelkű nőt, aki betegápoláshoz, háztartáshoz, főzéshez ért. Cím: Barna Anna, Kossuth Lajos-út 28.

TANÍTÓK! Elcseréiném Kaposvár—Dombóvár vonalon, kétszobás lakású állásomat pécsivel. Bálicsi-u. 4/a.

HÓ- és gumicipők javítását olcsón, jól, gyorsan készít Hári, Rákóczi-út 40. sz.

VIDÉKI, kis háztartásba mindenes főzőnőt keresek. Cím a kiadóban 30623 szám alatt.

SZERÉNYIGÉNYŰ, olcsó, foltozó, házivarrónőt keresek. Cím a kiadóban 30625 szám alatt.

INGATLAN

CSALÁDI HÁZ Virág-utca 1 szám alatti, azonnal elfoglalható szép lakással, 32 ezerért. — Sarokház Pécsváradi országúton, elfoglalható lakással, kocsibejáró, üzlethelyiség 36.000. — Uj családi ház a Hadapródnál 1x2, 1x1 szobás 32.000. — INKÖZ, Perczel-utca 2 szám. (2314)

ELADÓ HÁZAK Álmos-u. 12 ezer. Jankovics telepen átvehető 14 ezer. Balokány dűlőnél, nagy kerttel 13 ezerért. Mária-u. 16 ezerért. Sándor-u., komoly ház, kerttel 19 ezerért. — Péter u. új ház 25 ezerért. — INKÖZ, Perczel-utca 2. (2313)

KISEBB, modern családi házat, esetleg hasonló öröklakást vennék. „Belvárosi földszintes" jeligére ajánlatokat a kiadóba. 30.509

VENNÉK szántóföldet örökárban. Ugyanott költségmegtérítéssel keresek szoba-hallos, vagy kétszobás lakást. Cím: Nagy János, Gárdonyi Géza-u. 16. Kertváros.

VESZEK családi házat, csak tulajdonosok ajánlatát kérem a kiadóba „Harmincötezerig" jeligére.

VÉTELRE keresek bérházat, szabadkézből, tulajdonosok ajánlatát kiadóba kérem „Ötvenezerig" jeligére.

CSERKÚTON 50. sz. 1.700 négyszögöl gyümölcsös-szőlő, átvehető lakással, pincefelszereléssel, ugyanott egyszoba-konyha, istálló és 800 négyszögöl szőlő olcsón eladó.

ELADÓ családi házak, egy telken két családi ház, megosztható telekkel. Érdeklődni: 37-70.

HÁZHELYNEK alkalmas 700 négyszögöl kert és szőlő, kis téglaépülettel, Pécsújhegy állomással szemben, eladó. Cím: Kossuth Lajos-út 45., földszint.

BEKÖLTÖZHETŐ épülettel, pincével, 800 négyszögöl új szőlő Máriában, bőséges felszereléssel, víz helyben, déli, egyenes fekvés, haláleset miatt sürgősen eladó. Inköz. Perczel-u. 2.

EGY kis családi ház eladó a Tettye-utcában. Beköltözéssel. Érdeklődni lehet a Tettye-utcai trafikban.

KIS családi házat, öröklakást vennék, cserébe belvárosban szoba-konyha, speizt adok. Anna-u. 21. Baloghné.

VENNÉK családi házat 15.000-ig. Ajánlatot 30516 számra a kiadóba kérek.

Bútorozott szoba

BUTOROZOTT, kis szoba férfinek kiadó. József Attila-u. 33., ajtó 2.

UTCAI bútorozott szobát keresek 6 hónapra. Cím a kiadóban 30513 szám alatt.

MAGÁNOS nő szobát keres. Cím a kiadóban 30563 szám alatt.

BUTOROZOTT szoba férfi részére kiadó. Cím: Ágoston-tér 3. sz.

ORVOSTANHALLGATÓ bútorozott szobát keres azonnalra. Címeket 30590 számra a kiadóba.

KÜLÖNFÉLE

39-91. IFJ. TAMÁS KÁLMÁN motoros fafűrészelő vállalat telefonszáma. György-utca 6.

KISEBB szőlőt felesből, lakásért elvállalom. Pécs, Nyár-u. 17.

KÖNYVELÉSI táblát hozott anyagból készítek. Cím a kiadóban 30551 szám alatt.

6.000 Ft-ot, havi életjáradékot, üres lakást adnék 78 éves rokonom gondozásáért, nagyobb üres szobában a belvárosban. Írásbeli ajánlatot: Méhes. Marx-u. 126.

GYÓGYHASKÖTŐK, fűzők, melltartók szakszerű készítése, hozott anyagból is. Hetényiné, József-u. 11. II. e. 6. ajtó.

IRÓGÉPET bérbevennék hosszabb időre. Érdeklődni telefon: 13-64.

BELVÁROSBAN, középkorú, intelligens férfi otthont kaphat. Cím a kiadóban 30618 szám alatt.

LAKÁS

SZOBA-konyhás lakásomat elcserélném hasonlóért. Mária-u. 12

PÉCSI, egyszoba-konyhás lakásomat elcserélném hasonló pestivel, sürgősen. G-né Szigeti-út 31.

MAROSVÁSÁRHELY-U. 4. számú öröklakásom olcsón eladó. Érdeklődni lehet: Vitéz-u. 14. sz.

LAKÁS azonnal átvehető, átalakítási kötelezettséggel bárkinek, Szigeti-úton. Inköz, Perczel-u. 2.

ELCSERÉLNÉM belvárosi, nagyméretű, 3 szobás, összkomfortos, orvosi rendelőnek is alkalmas lakásomat 2 szobás, összkomfortosért. Cím a kiadóban 30598 szám alatt.

DUNÁNTÚLI NAPLÓ
a Magyar Dolgozók Pártja
Baranyamegyei Pártbizottságának lapja.
Felelős szerkesztő: RADÓ ISTVÁN
Felelős kiadó: SZIKRA SÁNDOR
Szerkesztőség és kiadóhivatal: Pécs, Perczel-utca 2. — Telefon: 15-32 és 15-42
Postatakarékpénztári csekkszámlaszám: 313.064
Előfizetési díj: havi 11.— forint

Pécsi Szikra nyomda,
Pécs, Munkácsy Mihály-utca 10. sz.
Telefon: 20-27
A nyomdáért felel: GARDOSI JÓZSEF.

VILÁG PROLETÁRJAI EGYESÜLJETEK!

DUNÁNTÚLI NAPLÓ

AZ MDP BARANYAMEGYEI PÁRTBIZOTTSÁGÁNAK LAPJA

VIII. ÉVFOLYAM, 6. SZÁM — ÁRA 50 FILLER — KEDD, 1951 JANUÁR 9

A MAI SZÁMBAN:
A pécsvidéki bányák dolgozói fokozott jó munkával készülnek a Pártkongresszusra. A MESZHART-pártszervezetek lelkes, harcos konferencián választották meg a pécsi pártértekezletre küldötteiket (3. o.) — A begyűjtésben elmaradt községek tanácsai példamutatásukkal serkentsék a dolgozó parasztokat (4. o.) — A szovjet siklusos módszer alkalmazásával 300 százalékot ért el a pécsbányatelepi Glock-fejtési csapat (4. o.)

Földművesszövetkezeteinknek tevékenyen részt kell venniök a béke harcos megvédésében és a boldog szocialista Magyarország építésében

Végetért a SZÖVOSZ II. országos küldöttgyűlése

Vasárnap reggel nyitották meg a Szövetkezetek Országos Szövetsége II. Országos küldöttgyűlését. A gyűlésen 328 választott küldött vesz részt. Dögei Imre, a SZÖVOSZ elnöke beszéde után, a küldöttgyűlés megválasztotta elnökségét, majd a külföldi küldöttségek vezetői üdvözölték a küldöttgyűlést.

D. Sz. Timofejev, a szovjet küldöttség vezetője, a szovjet Fogyasztási Szövetkezetek Összszövetségi központi tanácsa felügyelőbizottságának elnöke beszéde során tolmácsolta a több, mint 32 millió szovjet szövetkezeti tag baráti üdvözletét. Hangsúlyozta, hogy a szovjet szövetkezeti mozgalom képviselői a világ összes haladó szövetkezeti tényezőivel együtt *továbbra is engesztelhetetlen harcot folytatnak a Szövetkezetek Nemzetközi Szövetségében a reakciós, imperialista háborús uszítók ellen, a nemzetközi szövetkezeti mozgalom egységéért, tartós békéért és a demokráciáért.*

Átadják a szovjet szövetkezetek ajándékát

Timofejev végül a szovjet és a magyar szövetkezetek barátsága jeléül átadta a küldöttgyűlésnek a szovjet szövetkezetek ajándékát, *a Kreml remekbe készült kicsinyített mását.* A megjelentek *forró szeretettel ünnepelték a hatalmas Szovjetuniót, a világ dolgozóinak vezérét, Sztálin generalisszimuszt és a szovjet nép küldötteit.*

Stanislav Bieniek, a lengyel szövetkezetek központi szövetségének elnöke üdvözlő beszédében elmondotta, hogy a lengyel szövetkezeti mozgalom jelenleg három cél megvalósítására törekszik: *a béketábor erősítésére, a hatéves terv teljesítésére és a szocialista szövetkezeti rendszer kialakítására.*

Holduban Vasile, a Román Népköztársaság fogyasztási szövetkezeteinek központi szövetsége nevében köszöntötte a küldöttgyűlést és hangsúlyozta, hogy *a román szövetkezeti mozgalom millios tömegei a varsói Békevilágkongresszus óta újult lendülettel folytatják munkájukat és harcukat a békefront megerősítéséért.*

Jozef Népomuczky csehszlovák küldött felszólalásában kiemelte, hogy Csehszlovákiában már 3.217 községben több, mint egymillió hektár termőföldön folyik közös termelés, ami az ország termőterületének több, mint 22 százaléka.

Az olasz szegény parasztság köszönete a szovjet és magyar traktorokért

Gennaro Micoli, az olasz delegáció nevében szólott és ismertette a délolaszországi szegény szövetkezetek megsegítésére irányuló mozgalmat. *A Szovjetunió legújabb típusú traktorokat ajándékozott a délolaszországi szövetkezeteknek. A magyar földművesszövetkezetek is traktorral siettek az olasz földművesszövetkezetek segítségére.*

A külföldi küldöttek felszólalása után Dejes Imre, a székkutasi földművesszövetkezet igazgatósági tagja üdvözölte a külföldi delegátusokat, majd a földművesszövetkezetek küldöttei átadták az ajándékokat, amelyeket *a szövetkezetek tagjai Rákosi Mátyásnak, valamint a Szovjetunió küldötteinek és a többi külföldi delegátusnak küldtek.*

Dögei Imre elnök felolvasta a bolgár szövetkezetek központja és a Német Demokratikus Köztársaság szövetkezeti központja üdvözlő táviratát.

Szünet után Dégen Imre, a SZÖVOSZ főtitkára mondotta el beszámolóját. Részletesen beszélt a földművesszövetkezetek fejlődéséről és a végrehajtandó feladatokról. *A földművesszövetkezetek taglétszáma az I. küldöttgyűléstől 1949 utolsó hónapjáig 800.000-ről, 1,340.000-re emelkedett. A tagság jelenlegi száma 1,428.000. Az év végéig el kell érni a 2,200.000-es taglétszámot.*

A középparasztok tömegeit is be kell vonni a szövetkezetekbe

Hibaként jelölte meg, hogy számos földművesszövetkezet vezetői elszigetelődtek a tömegektől. Hiba az is, hogy *sok helyen a szövetkezetek elzárkóztak a középparasztság bevonásától.* Ez arra mutat, hogy a vezetők közül sokan nem értik meg a Párt falusi politikáját. Hiba az is, hogy a földművesszövetkezetek nem vetik latba valamennyi mozgalmi és gazdasági erőforrásukat, hogy a falu árufeleslegeit feltárják és szervezett uton felvásárolják.

A szövetkezetek figyelemreméltó eredményt értek el a tervszerű gazdálkodás és pénzügyi fegyelem terén. A továbbfejlődésnek azonban még mindig nagy akadálya a tervfegyelem lazasága. A földművesszövetkezetekben a legalsóbb szervektől a legfelsőbb szervekig *érvényesíteni kell a demokratikus centralizmust.*

— Jó munkánkon múlik — mondotta befejezésül Dégen Imre, — hogy földművesszövetkezeti mozgalmunk tevékeny részese lesz-e népünk soronlévő nagy feladatának végrehajtásában, a kapitalista mult felszámolásában és a boldog szocialista Magyarország felépítésében.

Dégen Imre beszámolója után hozzászólások következtek. Ezeknek során Hegyi Istvánné, a döbröközi földművesszövetkezet ügyvezetője *a népi ellenőrzés fontosságáról beszélt, amelynek hiánya okozta, hogy az előző vezetőség megkárosította a tagságot, magának és kulákcimboráinak pedig jogtalan előnyöket biztosított.*

— Népi demokráciánk szabaddá tette a nők útját — mondotta — és számomra is megnyitotta a tanulás lehetőségét. Igérem, hogy jó munkámmal hálálom meg a felszabadító Szovjetuniónak a szabadságot és a nők egyenjogúságát.

Befejezésül hangsúlyozta, hogy *a magyar nők helytállnak a békéért vívott harcban, amelyet minden becsületes dolgozó vív Sztálin zászlaja alatt.*

Ezzel a SZÖVOSZ II. országos küldöttgyűlésének első napja végetért.

Földművesszövetkezeti mozgalmunk minden sikere szorosan összekapcsolódik Pártunk, népi demokráciánk falun elért sikereivel

A Szövetkezetek Országos Szövetsége II. országos küldöttgyűlésének második napján, folytatták a hozzászólásokat Dégen Imre főtitkár jelentéséhez.

Hegedűs András, a Magyar Dolgozók Pártja Központi Vezetőségének titkára felszólalásában hangsúlyozta, hogy — *földművesszövetkezeti mozgalmunk minden sikere, a legszorosabban összekapcsolódik Pártunk, népi demokráciánk falun elért eredményével.*

— Az első földművesszövetkezetek akkor alakultak, amikor *a dicső Szovjet Hadsereg segítségével megtört nálunk a nagybirtokosok és tőkések uralma és a dolgozó parasztság Pártunk segítségével, a földreformmal megtette az első lépést a demokrácia útján.* A földművesszövetkezetek megerősödése pedig akkor vette kezdetét, amikor Pártunk a faluban irányt vett a középparasztsággal való tartós szövetségre és a kuláksag politikai és gazdasági hatalmának korlátozására.

— Ezért nincs mit csodálkozni azon, hogy minden szövetkezeti vezető és tag — ha szereti szövetkezetét — *a Párttal halad együtt, erősíti a munkásosztály és dolgozó parasztság szövetségét, gyengíti a kuláksag erejét.*

— A termelőszövetkezeti mozgalomban azonban nemcsak sikerek vannak: Nem felejthetjük el, hogy a termelőszövetkezeti családok száma alig több, mint a dolgozó paraszti lakosság hét százaléka, és eddig a termelőszövetkezetekbe főként szegényparasztok léptek be.

Termelőszövetkezeti mozgalmunk az egész dolgozó parasztság és így a középparasztság mozgalmává is kell, hogy váljék. *Középparasztságunknak is meg kell értenie, hogy számára is felemelkedés a termelőszövetkezet,* — én magam is sok értekezleten hallottam középparasztok felszólalásait, akik elmondották, *hogy mennyire szebbé és jobbá lett az életük, mióta beléptek a termelőszövetkezetbe.*

— Az ilyen jó példák nagy segítséget adnak, de vannak olyan dolgok is a faluban, amelyek megnehezítik, különösen a középparasztok belépését a termelőszövetkezetekbe.

— Egyik ilyen akadály, hogy *járási szerveink sokhelyütt nem akarják megengedni termelőszövetkezet alakulását az I. és II. típus szerint.* Pártunk pedig azért javasolta három különböző típusú termelőszövetkezeti alapszabály elkészítését, hogy dolgozó parasztságunknak módja legyen azt a típust választani, amelyik számára jobban megfelel.

— Sokhelyütt előforduló hiba az is, hogy *egyes járási szervek nem akarják új termelőszövetkezeti csoport megalakulását engedélyezni olyan faluban vagy határrészen, ahol már működik termelőszövetkezeti csoport.*

— Helytelen, ha elgáncsolják az ilyen törekvéseket, támogatni kell az ilyen csoportalakítási terveket is.

Sok középparasztot az tart vissza a termelőszövetkezetbe való belépéstől, hogy sajnálja a közös gazdálkodásba bevinni a háztáji gazdálkodásban meghagyható állatokon felüli tehenet vagy disznóit. Ezt látva Pártunk azt javasolja, hogy *a tagoknak a termelőszövetkezet közös gazdálkodásába bevitt teheneiért és kocáért az alapszabály szerint járó összeget egy év alatt fizessék ki.* Pártunk javaslatára kormányunk a termelőszövetkezeti csoportok részére erre a célra külön kedvezményes hitelt ad.

Rákosi elvtárs szüntelenül féltő gonddal figyeli dolgozó parasztságunk életét

— Meg kell mondanom, hogy mindezen kérdések felvetése a mi szeretett Rákosi elvtársunktól származik, aki *szüntelenül, féltő gonddal figyeli dolgozó parasztságunk életét, akinek éles szeme, mint annyiszor, most is meglátta a hibákat, amelyek akadályozták termelőszövetkezeteink fejlődését.*

— Földművesszövetkezeti mozgalmunk több fontos kérdése közül, szeretném kiemelni a földművesszövetkezetek nevelő feladatát a dolgozó parasztság között.

— Az imperialista kalandorok háborús törekvései ellen egyik legfontosabb feladatunk, hogy *szilárddá, megtörhetetlenné kovácsoljuk dolgozó népünk egységét, a munkásosztály és dolgozó parasztság szövetségét.* E cél elérése érdekében nagyon sokat tehet a földművesszövetkezet.

— A földművesszövetkezetekben megbujó ellenséges elemek, kulákok és kulák bérencek, teljes erővel akadályozzák ezt a munkát. *Az ellenséges elemek kizárása szinte egyik napról a másikra javulást hozott a szövetkezetek munkájában.* De a földművesszövetkezetek jó munkát csak akkor tudnak végezni, ha tehetetlenné teszik az ellenséget, kulákokat, spekulánsokat, üzérkedőket és megakadályozzák ilyen elemek belépését a földművesszövetkezetekbe.

— A földművesszövetkezeti mozgalom előtt sok fontos feladat áll, de munkájában sok a segítője is. *Elsősorban is gondoljunk a Szovjetunió szövetkezeti mozgalmának gazdag tapasztalataira, amelyek megvilágítják azt az utat, amelyen a mi szövetkezeti mozgalmunk jár.*

— A Magyar Dolgozók Pártja Központi Vezetősége nevében kívánom, hogy a küldöttgyűlés segítségével földművesszövetkezeti mozgalmunk tovább erősödjék egész népünk javára — fejezte be felszólalását Hegedűs András.

A szövetkezetek mozgósítsák belső erőforrásaikat és ne várjanak mindent az államtól

Hegedűs András nagy tapssal fogadott beszéde után Bognár József belkereskedelmi miniszter a Magyar Népköztársaság kormánya nevében üdvözölte a küldöttgyűlést.

Beszéde elején arról szólt, hogy a szövetkezeti kereskedelem igen jelentős előrehaladást ért el. Az áruforgalom meredeken felfelé ívelő számai természetesen nemcsak a földművesszövetkezeti bolthálózat mennyiségi és minőségi növekedésére, hanem dolgozó parasztságunk növekvő vásárlóerejére is utalnak.

A hiányosságokról szólva elmondotta, hogy *egyes szövetkezetek mindent az államtól várnak, nem mozgósítják a belső erőforrásokat, pedig félreismeri a szövetkezet hivatását az, aki mindent felülről vár.*

Több felszólalás után a Szakszervezetek Országos Tanácsa nevében Pothornyik József, a bányászszakszervezet elnöke üdvözölte a küldöttgyűlést.

— Azon leszünk, — mondotta — hogy 1951-ben az elmúlt évinél még több traktort, mezőgazdasági felszerelést, építőanyagot, ruházati cikket adjunk dolgozó parasztságunknak, szövetkezeteinknek.

Ezután Sárfi Rózsa, az MNDSZ titkárságának tagja, Gosztonyi János, a DISZ Központi Vezetőségének titkára, majd Borbás Lajos, a DEFOSZ főtitkára üdvözölte a küldöttgyűlést.

Az ebédszünet utáni felszólalások között Gaston Viens, a francia delegáció vezetője, a francia dolgozó parasztság és a francia dolgozók nevében üdvözölte a küldöttgyűlést.

Elmondotta, hogy a francia parasztok helyeslik és elfogadják a Francia Kommunista Párt agrárprogramját, amely azt hirdeti, hogy a föld azé, aki megműveli.

Beszéde végén arról szólt, hogy a francia nép a nagy Szovjetunió oldalán áll s csatlakozik a Francia Kommunista Párt nyilatkozatához, amely leszögezte, hogy *a francia nép soha sem fog háborút viselni a Szovjetunió és a népi demokráciák ellen.*

Felszólalt Hoyck Ferenc pécsváradi küldött, aki elmondotta, hogy egy hónapja van náluk egyénileg gazdálkodók szőlőtermelő csoportja. *Megalakulása elé az ellenség a legkülönbözőbb akadályokat igyekezett gördíteni.*

— Engem és középparaszt-társaimat azzal akartak félrevezetni, — mondotta — hogy ne lépjünk be a földművesszövetkezetbe, mert a kulákok után reánk is sor kerül. *Bennünket azonban nem lehet félrevezetni, tudjuk, hogy a földművesszövetkezet nagy előnyt biztosít számunkra és köszönjük a kormánynak, hogy lehetővé tette a szőlőtermelők csoportjainak megalakulását.*

A felszólalásokra Dégen Imre főtitkár válaszolt:

— Meg kell mutatnunk, hogy szocialista építésünkben, azon belül szövetkezeti mozgalmunkban is *méltók vagyunk arra az áldozatra, amelyet a szovjet hősök hoztak hazánk felszabadításáért, s méltók arra a támogatásra, amelyet a felszabadító Szovjetunió és a béketábor vezetője: a nagy Sztálin állandóan nyújt nekünk.* Meg kell mutatni, hogy méltók vagyunk arra a szeretetre és támogatásra, amelyet földművesszövetkezeti mozgalmunk Pártunktól és népünk szeretett vezérétől, Rákosi Mátyástól kap — mondotta.

Ezután a küldöttgyűlés résztvevői a főtitkári beszámolót és a hozzászólásokra adott választ egyhangúlag elfogadták.

A küldöttek elfogadták a mandátumvizsgáló bizottság jelentését, majd Nánási László igazgatósági tag beterjesztette a SZÖVOSZ 1949. évi mérlegét.

Megválasztják az új vezetőséget

Végül a jelölőbizottság előadója tette meg jelentését a SZÖVOSZ új vezetőségi tagjainak jelöléséről. A küldöttgyűlés egyhangúlag a következőket választotta meg a SZÖVOSZ igazgatósági tagjaivá. Igazgatóság:

Dögei Imre SZÖVOSZ elnök, országgyűlési képviselő. Nánási László SZÖVOSZ alelnök, országgyűlési képviselő. Dégen Imre SZÖVOSZ főtitkár (1950-ben jó munkájáért a Magyar Népköztársasági Érdemrend V. fokozatát kapta), Ragó Antal, a belkereskedelmi minisztérium szövetkezeti főosztályvezetője, Nagy Dániel az Elnöki Tanács alelnöke, országgyűlési képviselő. Csala István, az Országos Szövetkezeti Hitelintézet elnöke, Tóth Mihály ÁMG országos központ helyettes vezetője, Gosztonyi János, DISZ Központi Vezetőség titkára, Kovács Imre, az élelmezési minisztérium funkcionáriusa, Kovács Tibor, a SZÖVOSZ szervezési főosztály vezetője, Molnár Károly, a SZÖVOSZ oktatási főosztály h. vezetője, Német István (Baranya megye) tszcs elnök, Benke Pál (Baranya megye) középparaszt és Hegyi Istvánné (Tolna megye) dolgozó paraszt.

Felügyelőbizottságba egy évi időtartamra többek között Gösi János (Tolna megye) szövetkezeti felügyelőbizottsági elnököt, háromévi időtartamra Schaff Róbert (Baranya megye) dolgozó parasztot választották meg.

Rövid szünet után *a küldöttgyűlés elé terjesztették a határozati javaslatot, amelyet a küldöttgyűlés tagjai egyhangúlag elfogadtak.*

Viharos lelkesedéssel fogadták el a küldöttgyűlés tagjai Dögei elnöknek azt az indítványát, hogy a SZÖVOSZ II. országos küldöttgyűlése táviratilag üdvözölje Sztálin generalisszimuszt és Rákosi Mátyást. A küldöttek felállva, perceken át dübörgő tapssal és ütemes éljenzéssel ünnepelték Sztálin generalisszimuszt és Rákosi Mátyást.

A SZÖVOSZ II. országos küldöttgyűlése Dögei Imre zárószavaival ért véget.

Hatvanöt tudományos kutató vesz részt a mezőgazdasági kísérleti központ hathetes tanfolyamán

Az ország minden részéből Budapestre érkezett a tudomány 65 munkása, hogy hat héten át neves szakemberek előadásaiból *megismerje az élenjáró szovjet mezőgazdasági tudomány eredményeit.*

A tanfolyam nyitó ülésén *Keresztes* Mihály földművelésügyi államtitkár mondott beszédet.

— A tudomány munkásai, szakemberei még ma is legnagyobbrészt idealista nézet rabjai, pedig *materialista szemlélet nélkül a fejlődés elképzelhetetlen* — mondotta.

— Komoly hiba az is, hogy tudósaink nem ismerik eléggé az élenjáró szovjet mezőgazdasági tudomány eredményeit. *A tudományos munkának nincs elég szoros kapcsolata a gyakorlattal sem.* A népgazdaság fejlődése szempontjából megoldásra váró feladatok kell, hogy meghatározzák a tudományos munka jellegét.

Keresztes Mihály államtitkár lelkes tapssal fogadott beszéde után Bálint Andor, az Agráregyetem biológiai tanszékének vezetője „A darvinizmus" címmel tartotta meg a hathetes tanfolyam első tudományos előadását.

Egyre szélesebb méreteket ölt Franciaországban a tiltakozó mozgalom Eisenhower párisi főhadiszállása és Nyugat-Németország felfegyverzése ellen

Eisenhower tábornok Párisba érkezése még jobban kiszélesítette a francia nép tiltakozó mozgalmát.

Eisenhower bejelentette, hogy az atlanti főhadiszállás nem Franciaországban lesz. Ennek ellenére — hang súlyozza az Humanité — *a nagyvezérkar berendezkedése máris megkezdődött a párisi Astoria szállóban.*

Páris és környéke dolgozóinak képviselői hétfőn ültek össze, hogy a tiltakozás további gyakorlati módozatait megállapítsák és *előkészítsék a tiltakozó sztrájk megszervezését.*

Bár Eisenhower érkezésére a vasárnapi munkaszüneti napot választották, Páris és a peremvárosok legtöbb piacán vasárnap reggel tartott röpgyűléseken a béke- és szabadságharcosok mozgalmának szónokai *felhívták a népet, csatlakozzék a tiltakozó mozgalomhoz*, a párisi X. kerület útépítő munkásai vasárnap délelőtt 11-től 12-ig tiltakozó sztrájkba léptek és küldöttséget menesztettek az amerikai nagykövetségre.

Ugyancsak tiltakozó sztrájkot kezdtek és küldöttséget menesztettek az Egyesült Államok nagykövetségére a pantini rendezőpályaudvar dolgozói.

Szombaton számos párisi gyár csatlakozott a Hotchkiss-üzemeknek a tiltakozó sztrájk megrendezését célzó mozgalmához.

A béke- és szabadságharcosok országos mozgalmának tanácsa a miniszterelnökhöz intézett levelében felháborodottan tiltakozik Nyugat-Németország felfegyverzése ellen. A felhívás hangoztatja, hogy *Európa nem akar Korea sorsára jutni, s Párisnépe nem akarja, hogy városa európai Szöullá váljék.*

Egy másik jelentés szerint Eisenhower tábornok, a háborús atlanti egyezmény országai „európai hadserejének" főparancsnoka vasárnap délelőtt Párisba érkezett. *Ugyancsak vasárnap délelőtt érkezett Párisba Montgomery angol tábornagy*, az úgynevezett Nyugati Unió védelmi bizottságának elnöke is. Eisenhower — mint a Reuter jelenti —, *már meg is kezdte „tanácskozásait" Montgomeryvel.* Eisenhower egyébként, az AFP jelentése szerint, rövidesen „látogatást tesz valamennyi atlanti főváros ban."

A népek világszerte harcolnak a brüsszeli határozatok ellen

Az Izvesztija közli Savrov cikkét a népek harcáról Nyugat-Németország újrafelfegyverzése ellen.

A brüsszeli értekezlet közleményének közzététele után — írja a cikkíró — *Európa minden országában, sőt Európán kívül is, hatalmas tiltakozó mozgalom indult a brüsszeli értekezlet határozatai, elsősorban a nyugatnémet hadsereg felállításáról szóló határozat ellen.* Tevékeny ellenállást tanusít a Nyugat-Németország újrafelfegyverzésére irányuló tervekkel szemben Franciaország népe, amely aránylag rövid történelmi korszakban, két ízben szenvedett a német imperializmus hatalmi törekvéseitől.

Erős ellenállásba ütközött Nyugat-Németország újrafelfegyverzésének politikája Angliában is, — írja Savrov. — Az olasz, osztrák, holland, skandináv és más országokbeli dolgozók is *fáradhatatlan harcot indítottak az új náci Wermacht felállítása ellen.*

Az amerikai nép ellenállása is egyre fokozódik az Egyesült Államok vezető köreinek támadó politikájával szemben és ennek a politikának olyan jellemző megnyilvánulásával szemben, mint Nyugat-Németország újrafelfegyverzése.

A népek tiltakozása a Nyugat-Németország felfegyverzéséről szóló brüsszeli határozatok ellen — fejezi be cikkét Savrov — világosan megmutatja, hogy *az imperialisták tervei a dolgozók létérdekeit veszélyeztetik.* A béke híveinek eltökélt szándéka, hogy meghiusítják az imperialista agresszorok terveit és megvédik a békét.

A belgrádi fasiszták újévi mérlege

Év végén összegezni szokták az elért eredményeket és felvázolják a jövő terveket. Belgrádban az új esztendő küszöbén szintén foglalkoztak ilyen számvetéssel.

Nézzük meg, milyen eredménnyel zárult a Tito-Rankovics-klikk bűnös tevékenységének esztendeje. Vigasztalan és értelmetlen dadogás volt Kidricsnek, a gazdasági tanács elnökének az úgynevezett nép-szkupszcsina ülésén elhangzott beszéde. Kidrics mindenáron a Jugoszláv gazdasági élet „felvirágzását", a nép jólétének növekedését igyekezett bizonyítani, viszont *ő maga sorolta fel azokat az adatokat, amelyek végképp halomra döntötték állításait.*

Szomorú képet mutat Jugoszláviának végletekig földúlt népgazdasága. Az ipar a tervet nem teljesítette. Egyes iparágak évi tervének végrehajtása még a jugoszláv hivatalos statisztikai adatok szerint is *negyven és ötven százalék között mozog.* A mezőgazdaság az elmúlt évben még 60 százalékát sem szolgáltatta be a tervben előírt termékmennyiségnek. A falvakban teljes a züllés. *1950 tavaszán a parasztok egyharmadával kevesebb földet vetettek be, mint 1949-ben, pedig már akkor is 2,700.000 hektár maradt parlagon.* Az őszi vetési tervet átlagosan mindössze 60 százalékig hajtották végre.

Katasztrofálisan süllyedt a jugoszláviai dolgozók életszínvonala: az élelmiszeradagokat a minimumra csökkentették, de még az így leszállított fejadagok sincsenek biztosítva: az iparcikkek úgynevezett „szabott" árai 13 százalékkal emelkedtek. *Egész sor intézkedést léptettek életbe a bérek leszállítására.* A tavalyi költségvetésben előirányzott munkabérösszeget még Kidrics alaposan szépített adatai szerint is több, mint 11 százalékkal csökkentették. 1950-ben 120.000 tisztviselőt, 49.000 építőmunkást és más iparágakból is többtízezer munkást dobtak ki az utcára, mivel — Kidrics beismerése szerint — *az állam nem tudja többé ellátni őket élelemmel.*

Nézzük most meg, milyen „kilátásokkal" kecsegtetik a belgrádi kémbanda főkolomposai Jugoszláviát 1951-ben?

A jugoszláviai fasiszta führerek, washingtoni gazdáikhoz hasonlóan, beharangozták Jugoszlávia további militarizálását. Nagy hangon világra kürtölték terveiket; a jugoszláv hadsereget arra készítik elő, hogy az amerikai-angol imperialisták oldalán résztvegyen a háborúban. Tito erről szóló beszédezajmi keveset különböznek Truman hisztérikus átkozódásaitól. *Tito ugyanazokat a dühöngő kirohanásokat intézi a béke és a demokrácia tábora ellen, mint Truman.* Tito mindenáron igyekszik bebizonyítani hűségét amerikai gazdái iránt, valamint azt, hogy kész ágyútöltelékül odavetni minden felnőtt jugoszláv polgárt az amerikai monopolistáknak. És a Tito-klikknek az a szándéka, hogy 1951-ben még fokozottabban rabszolgai alázatossággal, még vadabb terrorral rendelje alá Jugoszlávia nemzeti érdekeit a Wall-Street érdekeinek.

Kardelj, aki szabadalmazott „ideológus"-ként szerepel az amerikaiak nyilvántartásában, az új esztendő kezdetét azzal az „elméletével" tette nevezetessé, hogy *a jugoszláv hadseregnek váltvetve kell menetelnie az amerikai hadsereggel, mert az amerikai hadsereg „igazságos háborút visel Koreában, s így progresszív szerepet tölt be."* Tito, Kardelj és társai az egekig magasztalják a jugoszláv hadsereget, annak „egységét", „harcedzettségét", haditechnikáját és felszerelését; nagy hűhóval bizonygatják, hogy készek résztvenni minden olyan háborúban, amely a Tito-klikknek és amerikai gazdáinak megítélése szerint „igazságos".

A washingtoni Pentagonban (hadügyminisztérium) most elégedetten dörzsölgetik a kezüket. *Ilyen potom áron az amerikaiak még sohasem vásároltak ennyi ágyútölteléket.* Az az egy török dandár, amelynek „a harcképességéről" már alkalmuk volt meggyőződni, 294 millió dollárjukba került, *Tito pedig szinte ingyen kínál nekik egy egész hadsereget.*

Rankovics ugyancsak a maga módján ünnepelte meg az újesztendőt. Rankovics, hogy az amerikai befolyást növelje Jugoszláviában, *11.000 háborús bűnösnek és közönséges bűnözőnek adott amnesztiát és szélesre tárta előttük az állami, katonai és gazdasági hivatalok kapuit.*

A háború előkészítésének ez a politikája újabb terheket rak Jugoszlávia népeinek vállára. A Tito-klikk — előre látva az ország gazdasági helyzetének elkerülhetetlen rosszabbodást — már most felszólítja a dolgozókat, hogy „hozzanak újabb áldozatokat".

Ugyan miért és kiért?

Ez a kérdés mindjobban aggasztja a jugoszláv munkásokat és parasztokat, akik látják, hogy *a fasiszta gyilkosok bandája, miután megkaparintotta a hatalmat, szakadék felé taszítja az országot.*

Az új, 1951-es évet Jugoszlávia népei azzal köszöntötték, hogy fokozták felszabadító harcukat az amerikai-angol imperializmus bérencei ellen. *S ezt az igazságos harcot a békéért küzdő népek szívvel-lélekkel támogatják.*

Jan Marek.

*

(Megjelent a Tartós Békéért, Népi Demokráciáért 1951 január 7-i számában.)

Aláírták az Albán Népköztársaság és a Magyar Népköztársaság közötti 1951. évi kereskedelmi megállapodást

1951 január 5-én írták alá a külkereskedelmi minisztériumban az Albán Népköztársaság és a Magyar Népköztársaság között *az 1951. évre szóló kereskedelmi és fizetési megállapodást.* Magyar részről Lantos Dezső, külkereskedelmi minisztériumi csoportfőnök, albán részről pedig Abdyl Kellezi pénzügyminiszter írták alá a megállapodást.

A megállapodás keretében a Magyar Népköztársaság az Albán Népköztársaságnak *aluminium félkészárúkat kábeleket és egyéb villamossági anyagokat, híradás-technikai cikkeket, textiláruk at*, gyógyszereket, stb., az Albán Népköztársaság pedig a Magyar Népköztársaságnak *chromot, rezet, bitumen t, gyapjut, bőröket, stb.* szállít.

Egyidejűleg aláírták a tudományos technikai együttműködésre vonatkozó szerződést is.

Az aláírt megállapodások *biztosítják a két ország közötti gazdasági kapcsolatok erősebb kifejlődését*, hozzájárulnak a békeharc megerősítéséhez és a szocializmus építéséhez a két testvéri népi demokráciában.

A vietnami népi hadsereg egységei folytatják támadásukat

A vietnámi népi hadsereg egységei folytatják támadásukat Hanoi körzetében. Január 6-án a népi hadsereg egységei Bin-Jen-Nan körzetében (harminckét kilométerre délkeletre Hanoitól), valamint Vin-Jen körzetében, *több francia állást megtámadtak.*

Nincs telitalálat a toton

Tizenkét találatos szelvény nem volt. Tizenegy találatot is csak mindössze öten értek el s ezek mindegyike kb. 11.435 forintot nyer. 76-an értek el tíz találatot, ezek egyenként kb. 750 forintot kapnak. A kilenctalálatos szelvények száma 972 drb, ebben az osztályban egy-egy nyertes szelvényre kb. 58 forint jut. — Itt a győztes Toto-szelvény: Tótkomlós—M. Textil 5:3 1, Autótaxi—Győri SZMTE 4:2 1, Szfv. Lok.—Kiskunfélegyh. 0:2 2, Miskolci Honv.—Husos 2:1 1, Debr. Honvéd—Növényolaj 1:2 2, Pécsbányatelep—Siófok 1:1 x, Honvéd—Kistext 14:7 1, TÜKER—BDSE 9:4 1, Meteor Közért—Dózsa 6:6 x, Kelenföld—Postás 1:4 2, Textiles— V. Meteor 4:4 x, X. ker. ÉDOSZ—Gázgyár 2:5 2.

A koreai néphadsereg egységei Szöul körzetében súlyos veszteséget okoztak az ellenségnek

A Koreai Népi Demokratikus Köztársaság népi hadseregének főparancsnoksága jelenti január 7-én:

A népi hadsereg egységei megtörve az ellenség ellenállását, valamennyi fronton folytatják előnyomulásukat.

Január 3-án és 4-én a népi hadsereg Szöul körzetében tevékenykedő csapatai súlyos veszteségeket okoztak az amerikai 25. hadosztály és az angol 27. brigád egységeinek. Az eddigi adatok szerint ezekben a harcokban a népi hadsereg egységei megöltek, vagy megsebesítettek több, mint 500 amerikai és angol katonát és tisztet, s több mint száz foglyot ejtettek.

A zsákmány a következő: több, mint tíz harckocsi, több, mint 70 géphkocsi, három 150 mm-es ágyú, 33 nehéz géppuska, több, mint 300 puska és nagymennyiségű egyéb fegyver és lőszer.

Phenjan lakossága megfeszített munkával dolgozik, hogy újjáépítse városát

Phenjanban a legnagyobb gyorsasággal állítják helyre a szociális rendet és biztonságot. A népi bizottság és a város igazgatási ügyosztályai, amelyek a megszállás alatt a föld alatt folytatták tevékenységüket, újból megkezdték rendes munkájukat. Az üzletek, a szövetkezetek, a piacok üzemben vannak. *Tízezrek dolgoznak megfeszített munkával, hogy újjáépítsék a várost és ellássák az arcvonalat mindazzal, amire szüksége van.* **A megrongált útakat és hidakat már kijavították, helyreállították a vasútvonalakat.**

A Koreai Demokratikus Nőszövetség felhívása a világ asszonyaihoz

Közzétették a Koreai Demokratikus Nőszövetség felhívását a világ asszonyaihoz.

„A romok között írjuk nektek ezt a levelet, ahol a téli szél didergeti testünket és a jeges hóvihar metsző hideg csontunkig hatol — hangzik a felhívás.

— *Az amerikai beavatkozás elképzelhetetlen vészt és boldogtalanságot zúdított népünkre.* Az amerikaiak és liszinmanisták visszavonulásuk alatt válogatás nélkül gyilkolják a békés koreai polgárokat és égetik fel a városokat és falvakat. *Nehéz elképzelni, hogy az ember ilyen aljasságig süllyedhet!* Ez már nem is emberi kezek műve, hanem emberbőrbe bújt vadállatok gaztette, hiszen mi láttunk csecsemőket meggyilkolt édesanyjuk kebelén. Láttuk azt a helyet, ahol az amerikaiak több, mint kétszáz iskolás leányt lőttek agyon.

A felhívás így fejeződik be:

Forró köszönetet mondunk azért a barátságért és támogatásért, amelyet az amerikai agresszió ellen a világ népeinek békéjéért és biztonságáért harcoló népünknek nyujtotok. *Hálásak vagyunk nektek részvételetekért és együttérzéstekért bánatunkban és szerencsétlenségünkben.* Meggyőződésünk hogy ezután is még nagyobb mértékű támogatást fogtok nyujtani népünknek a szabadságért, békéért és igazságosságért, az új háború uszítói ellen vívott harcában.

Felhívunk benneteket, asszonyokat az egész világon, hogy *emeljétek még magasabbra a békeharc lobogóját*, tömörüljetek még szorosabban az emberiség boldogságáért, gyermekeink jövőjéért vívott harcban az imperialista rablók ellen, akik már megkezdték Koreában az új világháború tüzének lángralobbantását.

Budapesten tartja ülését a FIAPP végrehajtóbizottsága

Január 12, 13, 14-én a magyar fővárosban tartja ülését a Fiapp végrehajtóbizottsága. A Fiapp, amely a volt politikai foglyok, ellenállók, szabadságharcosok egyesületeinek, szövetségeinek nemzetközi szervezete, fontos kérdéseket tárgyal háromnapos ülésén.

A Fiapp — mint békeharcos szervezet — *a nemzetközi helyzet időszerű kérdéseit vizsgálja meg és ezzel kapcsolatban dolgozza ki további munkatervét.*

A Fiapp-hoz tartozó egyesületek, szervezetek tagjai szerte a világban küzdenek az amerikai imperialisták és a dollárzsoldban álló cinkostársaik ellen, akik a harmadik világháború kirobbantásán mesterkednek. A Fiapp végrehajtó bizottsága ülésén leleplezik a háborús uszítók nyugatnémetországi terveit.

A GYÁR AGITÁTORAI

A moszkvai singyár a Szovjetunió fővárosának egyik legfiatalabb üzeme. Akkor kezdték építeni, mikor elhangzott az első üdvlövés a hős szovjet katonák tiszteletére, akik felszabadították a fasiszta megszállás alól Orelt és Bjelgorodot.

A moszkvai singyár *már befejezte a háborúutáni sztálini ötéves terv feladatait. Példáján jól láthatjuk a szovjet nép grandiózus alkotó erejét. A gyár az 1949-es év első tíz hónapja alatt már annyi árút termelt, amennyit 1950 egész tervéve alatt kellett volna termelnie.*

A gyár, mint a kerületi és az országos munkaverseny tavalyi győztese hét vörös vándorzászlót kapott. Ennek a nagy sikernek az eléréséhez nagymértékben hozzájárult a gyári agitációs gárda, melyben körülbelül 100 párttag és pártonkívüli aktivista tevékenykedik. Az agitátorok a szovjet hazafiság szellemében nevelik a dolgozókat, megszilárdítják bennük a kötelességtudást, s a rájuk bízott dolgozók elintézéséért való felelősség érzését.

Ahhoz, hogy valaki világosan, meggyőzően meg tudja magyarázni a Párt és a szovjet kormány politikáját és a célkitűzéseket végre is tudja hajtani, az kell, hogy világosan lássa ennek a politikának a lényegét. Ezért szentel olyan nagy figyelmet a singyár pártszervezete az agitátorok politikai oktatásának, gondoskodik ideológiai fejlődésükről, igyekszik, hogy minden tekintetben szélesítse politikai látókörüket. Az agitációs gárda tagjainak rendszeresen előadásokat tartanak, aktuális politikai kérdésekről, a helyi pártszervezet és az üzem előtt álló feladatokról.

Nyikiforov, a szerelőműhely mestere előadásában a munkamódszerek kicseréléséről beszélt. Elmondja, hogyan találja meg hallgatóinak szívéhez vezető utat. Mindig olyan példákat hoz fel, melyek közel állnak a hallgatókhoz.

Nyikiforov emellett *a részlege és műhelye előtt álló feladatokat mindig kapcsolatba hozza az ország általános érdekeivel. Az agitátorok kiegészítették Nyikiforov beszámolóját, elmondták, hogyan használják fel agitációs munkájukban a szépirodalmat, beszámoltak a politikai agitáció tapasztalatairól.*

Minden értekezlet után megkapják „az agitátor zsebkönyvét" melyet a gyári pártbizottság ad ki, s mely nagy segítségére van az agitátoroknak. Adatokat tartalmaz a gyár életéből.

Gyakran végeznek úgynevezett kiszálló agitációs értekezleteket, meglátogatják a műhelyeket, előadásokat tartanak.

Minden kommunista és pártonkívüli agitátor résztvesz az oktatási hálózatban, tanulmányozza a marxista-leninista elméletet. Állandóan beszámolókat hallgatnak a nemzetközi és belpolitikai helyzetről, az irodalom, művészet és technika kérdéseiről.

A pártszervezet az agitátorok munkáját állandóan figyelemmel kíséri. Az agitátorok rendszeresen beszámolnak munkájukról a Pártnak az értekezletek alkalmával.

Az agitátorok nemcsak szóval, hanem tettekkel, személyes példával is agitálnak. Mindnyájan sztahánovisták, a gyár élenjáró munkásai, az új kezdeményezések harcos megvalósítói.

Nagy lendülettel folynak az előkészületek a helyi tanácsok küldöttjeinek választásaira. Ezeken a napokon az agitátorok a választásokról beszélnek.

Ismertetik, népszerűsítik *azokat a dolgozókat, akik a választásokra való készülődéssel kapcsolatban újabb sztahánovista munkafelajánlásokat tettek a szocialista munkaverseny területén.*

Az agitátorok munkájának nagy része van abban, hogy a moszkvai singyár kiváló eredményt ért el a termelésben és megérdemelten nyerte el a díszes élüzem elnevezést.

A pécsvidéki bányák dolgozói fokozott jó munkával készülnek a Pártkongresszusra

A MESZHART pártszervezetek lelkes, harcos konferenciája széleskörű vitát után határozatba foglalta a legfontosabb tennivalókat és megválasztotta a pécsi pártértekezletre küldötteit

Vasárnap tanácskozott a MESZHART pártszervezetek küldöttértekezlete. Nagy esemény volt ez a bányászok, egész megyénk életében. A küldöttértekezlet jó munkát végzett. Megmutatta azt, hogy a bányászok, bányászasszonyok az elmult két év alatt milyen hatalmas előrehaladást értek el a politikai fejlődésben. A küldöttek az eredmények mellett őszintén feltárták a hiányosságokat, bátran megbírálták a MESZHART pártbizottságot és jó javaslatokkal útmutatást adtak a munka megjavitására. Harcos, jó értekezlet volt a MESZHART pártszervezetek küldöttértekezlete, amely helyesen mutatta meg az egész pécsvidéki bányászságnak: hogyan készüljön fel Pártunk, dolgozó népünk február 24-i hatalmas eseményére, az V. országos kongresszusra.

Terven felül több, mint 20.000 tonna szenet adtak a MESZHART-aknák

A legöntudatosabb, legharcosabb bányászok, bányászasszonyok ültek össze vasárnap délelőtt 9 órakor a pécsújhegyi kultúrház feldiszitett nagytermében. Az Internacionálé hangjai nyitották meg az értekezletet majd a küldöttek egyhangúlag, lelkesen választották meg a küldöttértekezlet elnökségét Szikra Sándor megyei titkár elvtárssal az élen. Az elnökség megválasztása után két kis úttörő, Ruman Baba és Stenkovics Gusztáv, majd a pécsújhegyi MNDSZ nevében Sipos Istvánné, a DISZ nevében Arató András köszöntötte a MESZHART küldöttértekezletét.

Kárpáti Ferenc elvtárs megnyitó szavai után Bán Ervin elvtárs, a MESZHART pártbizottság titkára tartotta meg referátumát. Bevezetőül arról beszélt, hogy milyen nagy eseményre készül Pártunk, dolgozó népünk. A február 24-i V. országos kongresszus leméri népünk eddigi fejlődését és megszabja az elkövetkező idők feladatait.

— A legutóbbi Pártkongresszus óta eltelt idő alatt — folytatta — a kitűzött feladatokat megvalósítottuk. Két és félév alatt fejeztük be a 3 éves tervet.

Pártunk vezetésével győzelemre vittük az ötéves terv első évét, és terven felül 20.100 tonna szenet termeltünk népgazdaságunknak.

Felépítettük a meszesi bányászházakat, kultúrotthonainkat újjáépítettük, egyetemeken, főiskolákon, néphadseregünk soraiban ott láthatjuk a sorainkból kikerült bányászokat.

— Megerősödtek az aknai és területi pártszervezetek, megnőtt a pártszervezetek tekintélye, tömegbefolyása és egyre sűrűbbé válnak az olyan lelkes, egyöntetű megnyilvánulások, mint amilyen volt a november 7-i, vagy a november 26-i ünnepi műszak. Pártunk kezdeményezését a dolgozók nagy többsége lelkesen követi, az ellenség elleni harcban a bányászok Pártunk mellett állnak.

Legfontosabb feladatunk a dolgozók kommunista nevelése

— Rákosi elvtárs a bányászkongresszusson azt mondotta: „A kommunista azért kommunista, hogy a termelésben is megmutassa: népének, Pártjának hű fia." Nem lehet jó kommunista, nem lehet jó hazafi, aki nem ezt teszi. Ezért most a kongresszusra jobb munkával készüljünk feladataink minden területén, a termelésben és a pártépítésben egyaránt.

— A pártépítés széles terület.

Nekünk most legfontosabb feladatunk a bányák dolgozóinak kommunista nevelése.

A mai helyzetben olyan káderekre van szükség, akik bátran, szilárdan helytállnak a nehézségekkel szemben. Gondoljunk csak a szovjet nép hőseire, akik a legnagyobb nehézségek idején is megingathatatlan bátorsággal, elszántsággal küzdöttek az emberiség nagy ügyéért. De itt van előttünk Rákosi elvtárs példája, akit 16 év emberfeletti szenvedései sem törtek meg szilárdságban, elvhűségben.

Bán elvtárs kiemelte azokat az eredményeket, amelyek a kommunista példamutatás, helytállás terén megmutatkoznak. Beszélt a termelésben élenjáró bányászokról, kiemelte Illés Károly aknász, Kladivó János, Sudár Ferenc vájárok és mások jó munkáját, akik a szovjet emberek példáját követik.

— Vannak még hibák e téren. Csak egy példát: Borbála napján 932 dolgozó mulasztott igazolatlanul műszakot. Ez az ellenséggel vivott harcunk gyengeségét, a kommunista helytállás terén mutatkozó lazaságot mutatja. Ilyen jelenségeket nem szabad megengednünk egy pártszervezetűnkben sem, harcolnunk kell a kényelmesség, az elpuhulás ellen.

Ezután a tag- és tagjelöltfelvételi munkát elemezte ki. Előljáróban megállapitotta, hogy ezen a területen is vannak eredmények, de vannak pártszervezetek, mint például a Széchenyi-aknai, ahol nem törődnek Pártunk új káderekkel való erősitésével.

Jó példa a Petőfi-aknai pártszervezeté, ahol céltudatosan végzik ezt a munkát és új, harcos káderek kerülnek nap, mint nap felszinre. Wavra elvtárs, a Petőfi-aknai pártszervezet titkára és a pártvezetőség e téren jó munkát végez.

— Munkánkban első helyre kell tenni a pártszervezetek megerősitésének, megszilárditásának kérdését. Eddig elhanyagoltuk a területi pártszervezetekkel való foglalkozást, maga a MESZHART pártbizottság is bizonyos fokig lebecsülte a területi pártszervezetek jelentőségét. Most meg kell erősitenünk területi pártszervezeteinket is.

Bán elvtárs a következőben az agitációs munkáról szólt. Kiemelte, hogy a népnevelő munka területén nagy a fejlődés, a népnevelők jó munkával az egész bányamunkásságot többször mozgósitani tudták egyöntetű nagy megmozdulásokra. A szép eredmények mellett megtalálható az agitációs munka lebecsülése és az a hiányosság, hogy a népnevelők munkája sok esetben általános frázisokból áll.

— A népnevelő hálózatot **fel kell frissitenünk új erőkkel és harcosabb, konkrétabb agitációra kell nevelni az agitátorokat. A népnevelők feladata, hogy megismertessék minden bányásszal, bányászasszonnyal a Párt és a miniszertanács közös határozatát,** amely megszabja a bányászok feladatait a következő időkre.

A DISZ munkájáról szólva megállapitotta, hogy az aknai és területi pártszervezetek nem nyujtanak elég segitséget az ifjúsági szervezeteknek. Jó példának hozta fel a vasasi Petőfi-akna pártszervezetét, ahol jól megy ez a munka, megbirálta a Széchenyi-akna pártszervezetét, ahol nem törődnek eléggé a DISZ-ifjúsággal.

— A Párt V. országos kongresszusára az eddiginél jobb munkával kell készülnünk — hangsúlyozta. — Nem úgy, hogy a napi feladatokat félretesszük és minden figyelmet, erőt a szervezeti előkészitésre forditunk. Nem!

Úgy kell készülnünk, hogy eddigi munkánk eredményeit továbbfejlesztjük, a hiányosságokat kijavitjuk a pártépités és a termelés területén.

Jobban megoldani a feladatokat, jobban felkészülni az új, nagy feladatok megoldására: ez a legfontosabb a Párt V. országos kongresszusának előkészitésében — fejezte be Bán Ervin elvtárs referátumát, amelyet lelkes tapssal és éljenzéssel fogadtak az értekezlet résztvevői.

A sztahánovista bányászok javasolják a munkamódszerátadás rendszeresitését

Bán elvtárs referátuma után az első hozzászóló Sára Gyula elvtárs, Petőfi-aknai sztahánovista vájár volt.

Elmondta, hogy a termelés emelésének érdekében rendszeresiteni kell a munkamódszerátadási mozgalmat. Saját példájával támasztotta alá ennek jelentőségét: egy fejtési csapatnál 3 napon keresztül tartózkodott, mint munkamódszerátadó és a csapat teljesitménye 90 százalékról 120 százalékra emelkedett.

Utána Balatoni Ferencné bányászasszony beszélt.

— Eredményeink mellett megállapithatom, hogy az ellenség elleni harcban mi bányászasszonyok nem voltunk elég kemények. Pedig mi bányászasszonyok békét akarunk! De nem könyörgéssel elért békét, hanem harcok árán kivivottat. Láthatjuk mi van Koreában, tudjuk, hogy itt van határunkon Tito és gyilkos bandája, akik ugyanazt akarják véghezvinni hazánkban, mint amit az imperialisták Koreában végeznek.

Ezért kell nekünk még fokozottabban harcolni az ellenség ellen, szorosabbra zárni sorainkat, fokozni a békeharcot!

Sudár Ferenc elvtárs Kossuth-díjas sztahánovista vájár hangsúlyozta:

— Mi, bányászok elért eredményeinket a Szovjetuniónak köszönhetjük. Nemrégiben hozzánk is elküldte legjobb sztahánovistáit, akik megtanitottak bennünket a jobb munkamódszerekre, amivel termelésünket emelni tudjuk.

Ezután ő is beszélt a munkamódszerátadás hatalmas jelentőségéről, amelynek jelentőségét ő maga is csak az utóbbi időben ismerte fel. Javasolta a MESZHART pártbizottságnak, hogy rendszeresitsék a munkamódszerátadást. A továbbiakban a tagjelölt-felvételi munkáról szólt, arról, hogy a pécsbányatelepi aknai pártszervezetek vezetői és a kommunisták nem tartják központi feladatuknak Pártunk erősitését.

Nagyobb figyelmet a pártonkívüliek véleményének és javaslatainak

Sudár elvtárs után Krancz Pál elvtárs, a városi végrehajtóbizottság elnöke üdvözölte a városi tanács nevében a MESZHART küldöttértekezletét. Horváth József elvtárs, az újhegyi erőmű pártszervezetének vezetőségi tagja birálatot mondott Bán elvtárs referátuma felett. Hiányolta, hogy foglalkozott a bányászok szép eredményeivel, de nem szólt semmit az újhegyi dolgozók szép teljesitményeiről. Miklós Gyula elvtárs, a MESZHART ÜB-titkára elmondta az ÜB munkájában mutatkozó eredményeket, hiányosságokat. Igéretet tett arra, hogy a munkájukat megjavitva készül a szakszervezet is Pártunk V. országos kongresszusára.

Bencze Istvánné, az újhegyi pártszervezet küldötte elmondotta, hogy

az újhegyi területi pártszervezetnél nem hallgatják meg eléggé a pártonkívüliek véleményét, kivánságát és sok a tennivaló még a birálat és az önbirálat alkalmazásánál is.

Rámutatott arra, hogy mennyivel nagyobb eredményeket érhet el a pártszervezet, ha munkájában támaszkodik a pártonkívüliekre, mint ahogy azt a tanácsválasztások idején tették. Felhivta a küldöttértekezlet figyelmét, hogy

szenteljenek nagyobb figyelmet a pártonkívüli tömegek véleményére és hallgassák meg javaslataikat.

Szikra elvtárs: A vezetőségek segitsék a kritika és önkritika gyakorlását

A hozzászólások során Bogár Imre elvtárs, a városi DISZ-bizotság nevében köszöntötte a küldöttértekezletet, majd Szikra Sándor elvtárs, a Megyei Pártbizottság titkára szólalt fel. Visszapillantott a felszabadulás óta eltelt hat évre és hangsúlyozta, hogy eddigi győzelmeinket két döntő tényező segitette. Egyik az volt, hogy Pártunk állandóan élenjárt a határozatok megvalósitásában, így mutatta az utat dolgozó népünknek, amelyen haladnia kell. A másik, hogy meg tudtuk magyarázni helyes határozataimkat dolgozó népünknek, amely azt megértette és jó munkával megvalósitotta. Pártunk iránt hatalmas méretekben megnőtt a tömegek bizalma.

— Ma már oda tartunk — folytatta —, hogy

minden öntudatos bányász a jó gazda szemével néz körül a bányában, így figyeli az eredményeket és a hibákat.

A bányászok munkája a régi robotból, megalázatásból, elnyomásból az elmúlt hat év alatt örömmelteli alkotássá változott. A családi élet is boldogabb lett, határtalan lehetőségek állnak előttünk. Minden bányász úgy érzi, hogy nagy mélységből emelkedett fel és tudja, hogy még tovább, még magasabbra emelkedik a következő időkben.

— Hat év alatt megnőttünk, megerősödtünk, mert védett bennünket oltalmazó karjával legnagyobb barátunk, a Szovjetunió. Ahogy erősödtünk, úgy fokozódott az ellenség gyülölete is. Fejlődésünk hatalmas agitációs erő lett a népek szabadságharcában. A mi példánk, a többi népi demokrácia és mindenekelőtt a Szovjetunió példája adott újabb és újabb erőt Kina, Korea, Vietnám és a többi nép szabadságharcának. Ez mégjobban fokozza az imperialisták agresszióját, akik mindent elkövetnek, hogy tűzzel és vérrel elpusztitsák munkánk gyümölcsét.

— Napjainkban központi kérdés a béke megvédése.

Ma egy alapvető különbség van csak az emberek között: a béke megvédéséért vagy a béke megsemmisitéséért harcol-e?

Mi el vagyunk szánva a béke megvédésére, nem engedjük, hogy az imperialisták lerombolják, bemocskolják virágos, napsugaras jelenünket, fényes jövőnket. Fokozni kell erőinket, hogy hazánk ne legyen csábító falat az imperialisták, Tito és bandája előtt.

— Ebben az éles nemzetközi helyzetben ül össze Pártunk V. Kongresszusa, hogy kidolgozza a döntő tennivalókat, egész dolgozó népünk feladatait.

Népünk azt kivánja, hogy mutassuk meg neki: mit kell tennie a békéért.

Szikra elvtárs végül javaslatokat tett a küldöttértekezletnek a munka megjavitására.

— Meg kell fogadni a hozzászólók tanácsait, azt, hogy

a vezetőségek segitsék a kritika és önkritika gyakorlását.

Meg kell szüntetnünk azt, hogy az, aki birálni mer, azt támadják, vagy esetleg rosszabb munkára kerül. Nem várni kell a birálatot, hanem ki kell kérni a dolgozóktól,

a pártszervezetek vezetői menjenek ki a tömegek közé, forduljanak hozzájuk bizalommal, így jobban megtalálják a feladatok megoldásának kulcsát.

Nagy tapssal, éljenzéssel fogadta a küldöttértekezlet Szikra Sándor elvtárs hozzászólását, percekig éltették a világ dolgozóinak bölcs vezérét, Sztálint, leghűbb barátunkat, a Szovjetuniót, nagy Pártunkat és forrón szeretett Rákosi elvtársunkat.

Szikra elvtárs felszólalása után folytatódott a vita, amit közben ebédszünet szakitott meg.

Többet kell tennünk a munkafegyelem megjavitása érdekében

Lendvai József elvtárs, a városi pártbizottság szervező titkára rámutatott arra, hogy az aknai és a területi alapszervezetek nagy fejlődésen mentek keresztül.

— Pártszervezeteink jó munkája révén — mondotta — egyre nő Pártunk befolyása a tömegek között. Szépen emelkedik bányászüzemeinkben a sztahánovisták és kiváló munkások száma. Mindig kevesebb olyan dolgozóról beszélhetünk, akik nem teljesitik normájukat, akik 100 százalékon alul teljesitenek.

Ez az új szocialista embertipus kifejlődését mutatja.

Utóképesekké váltak alapszervezeteink. Nagy lépést tettünk előre a birálat terén. Az elvtársak bátran feltárják az eredmények mellett a hiányosságokat is, látják a kritika hatalmas jelentőségét.

— Az eredmények mellett, azonban súlyos hiányosságok is fennállnak, melyeket sürgősen ki kell javitanunk — folytatta. —

Csak akkor készülünk méltóan fel Pártkongresszusunkra, ha fokozottan megjavitjuk a bányászok politikai nevelését.

Nagy a feladatunk a pártépités területén is. Alig akad egy-két ifi és bányásznő, akit javasolnak Pártunk soraiba. Ez súlyos mulasztás! De még ennél is

sokkal többet kell tennünk a munkafegyelem megjavitása érdekében.

Sok az igazolatlan műszakmulasztók száma, még párttagok is vannak, akik mulasztanak. December 4-én néhány kommunista, nemhogy agitált volna a mulasztás ellen, hanem maga is távol maradt a munkától. — Lendvai elvtárs felszólalása végén hangsúlyozta, a küldöttértekezlet is sokat segit a munka megjavitásában, az előttünk álló nagy feladatok végrehajtásában.

Az értekezlet lelkesen élteti a néphadsereget

Utána Peti Sándor bányászból lett hadnagy bajtárs szólalt fel, aki a bányász DISZ-szervezetek munkájának hiányosságairól számolt be.

— A bányászifjúságnak mindössze csak a 20 százaléka dolgozik aktivan Pártunk ifjúsági szervezetében. Ez az állapot tarthatatlan, mert az ifjúságnak a Párt rohamcsapatának kell lennie.

Sokkal többet és nagyobb súlyt kell fektetnie az alapszervezeteknek az ifjúság nevelésére.

Bányaüzemeinkben elhanyagolják a Szabadságharcos Szövetség fejlesztését is. Ezt a szervezetet is rövid időn belül ki kell fejlesztenünk, mert egy fontos tényezője a dolgozók helytállásra való nevelésében.

Felszólalása után az értekezlet felállva, ütemes tapssal éltette **néphadseregünket és Farkas Mihály elvtársat.**

Kálmán elvtárs, a Széchenyi-akna alapszervezetének káderese saját munkájának fogyatékosságáról beszélt.

— Eddig nem foglalkoztunk kellően a tagsággal. Csak felsőbb utasitásokra végeztük munkánkat. Ez rányomta bélyegét a kádermunkára, így számtalanszor olyanokat is javasoltunk iskolára, akiket jóformán nem is ismertünk. Sürgősen változtatni fogunk ezen és ezután állandó kapcsolatot tartunk a tagsággal, de a pártonkívüli dolgozókkal is.

Szabó elvtárs rámutatott arra, hogy az újhegyi békevédelmi bizottság elhanyagolja a munkáját. Javasolta, hogy a pártszervezet vezetősége vizsgálja felül az újhegyi békevédelmi bizottság munkáját és a vezetőségből a nem oda való elemeket váltsa le.

Még éberebbek leszünk!

— Mi, erzsébettelepi asszonyok is, eddig lebecsültük a népnevelő munkát — mondotta hozzászólása során Meizinger elvtársnő. —

Csak most jöttünk rá, amikor a miniszertanács a dolgozók érdekében kibocsájtotta a cukor- és a finomliszt-jegyeket, hogy, ha mi, kommunista asszonyok nem agitálunk, akkor az ellenségnek adunk teret bomlasztó munkájához.

Ezért, itt a küldöttértekezleten megfogadjuk, hogy ezután még éberebbek leszünk és nem engedjük, hogy az ellenség, a jobboldali szociáldemokraták és a klerikális reakció teret nyerjen a mi hiányos agitációnk miatt!

Tréber Antal Széchenyi-aknáról, hozzászólásában méltatta a pártsajtó jelentőségét.

— Eddig is irogattam az ujságba — mondotta — de legtöbbet csak szavakkal harcoltam a hiányosságok ellen. Nekünk, kommunistáknak nemcsak a szavak fegyverével kell harcolnunk, hanem

sajtón keresztül is birálnunk kell a helytelent, a pártszerűtlen megnyilvánulásokat, méltatnunk eredményeinket, hogy azokból mások is tanulhassanak.

Igérem, — mondotta befejezésül — hogy ezután aktiv levelezője leszek a pártsajtónak, hogy ezen keresztül is hozzájáruljak munkánk kijavitásához, Pártunk V. kongresszusának sikeréhez.

A küldöttértekezlet határozatai

Több hozzászóló adott értékes tanácsokat a további munkához, majd a vita végeztével a határozati javaslat megvitatására került sor.

A határozati javaslat, amit a küldöttértekezlet egyhangúlag elfogadott, nagyban előreviszi a MESZHART pártszervezetek munkáját. A határozat megállapitja, hogy a MESZHART Pártbizottsághoz tartozó üzemi és lakótelepi pártszervezetek az elmúlt fél év alatt jelentős eredményeket értek el, fejlődött a pártosság politikai öntudata. A MESZHART-aknák az ötéves terv első évét december 21-re, Sztálin elvtárs születésnapjára befejezték és terven felül 20.100 tonna szenet adtak népgazdaságunknak.

Az egyéni versenyzők száma 2.104 főről 2.954 főre emelkedett, a dolgozók 70 százaléka felbontott terv szerint dolgozik.

Az aknai pártszervezetek megerősödése kihatott a pártonkívüli dolgozókra is, akiknek öntudata szintén nagyot nőtt.

A határozat ezután megállapitja a hiányosságokat, azt, hogy

a termelési eredmények nem fejlődtek egyformán, Pécsbányatelep elmaradt Mecsekszaboles és Vasas eredményei mögött.

A munkaverseny még mindig kampányszerű, laza a munkafegyelem, a pártszervezetek nem harcolnak elég keményen az ellenség ellen, a Párt és a miniszertanács közös határozatát nem ismerik eléggé a bányászok.

A pártépités területén hiányosságként állapitja meg a határozat, hogy

a politikai felvilágosító munka gyengén fejlődött,

a pártszervezetek kapcsolata nem kielégitő a tömegekkel, a tag- és tagjelöltfelvételi munkát elhanyagolták egyes pártszervezetek és nem foglalkoztak kielégitően a bányába jött új munkásokkal.

A hiányosságok kijavítására a határozat kimondja, hogy

az alapszervezeteknek széles aktívahálózat kiépítésével rendszeresen kell foglalkozniuk a párttagsággal, a pártonkívüli dolgozókkal és meg kell javítani a tag- és tagjelöltfelvételi munkát.

Pártunk V. kongresszusáig meg kell szüntetni a szemináriumok lemorzsolódását, még jobban el kell mélyíteni a Szovjetunió szeretetét és tapasztalatait munkánkban az eddiginél jobban hasznosítani kell. A határozat feladatul tűzi a pártszervezetek, a kommunisták és minden öntudatos dolgozó elé, hogy az eddiginél keményebben harcoljon az ellenséggel szemben.

A pártszervezetek fejlesszék ki a kritika-önkritika állandó és őszinte alkalmazását, hogy a párttagság és a pártonkívüliek bírálata szabadon érvényesüljön, biztosítsák a békeharc fokozását, hogy

az ötéves terv második tervévének előirányzatát 100 százalékra teljesítsék.

A bányászasszonyoknak feladatul tűzte ki a határozat: tekintsék feladatuknak ők is, hogy férjeik, fiaik élenjárjanak a termelésben, ne mulasszanak igazolatlanul műszakot és harcoljanak keményebben a klerikális reakció, az ellenség aknamunkája ellen, javítsák meg a békebizottságok munkáját.

Kimondja a határozat, hogy a pártszervezetek nagyobb segítséget adjanak a tömegszervezeteknek, támogassák, neveljék az ifjúságot, erősítsék a DISZ szervezeteket, az üzemi MNDSZ-en keresztül alakítsák meg az MNDSZ csoportokat és kapcsolják be a bányásznőket a munkaversenybe. Felhívja a bányászok figyelmét a határozat a legmesszebbmenő takarékosságra.

Meg kell szüntetni a munkaverseny kampányszerűségét, a műszakmulasztást és az összes aknákra ki kell terjeszteni a Sudár és Sára elvtársak által kezdeményezett munkamódszerátadást.

A határozati javaslat lelkes elfogadása után a jelölőbizottság tagjai ismertették a városi pártértekezlet küldötteiként javasolt névsort, akik között ott vannak a legjobb bányászok, sztahánovisták és kiváló műszaki értelmiségiek, a legöntudatosabb bányászasszonyok, a legedzettebb, legönfeláldozóbb kommunisták. Egyenként választották meg a küldöttértekezlet tagjai őket és feladatul tűzték számukra, hogy a pécsi pártbizottság küldöttértekezletén felszólalásaikkal járuljanak hozzá egész Pécs pártmunkájának és termelésének megjavításához.

A küldöttértekezlet Sztálin és Rákosi elvtársak, a Szovjetunió és a Párt hosszantartó, szívből jövő éltetésével, az Internacionálé hangjaival ért véget.

A pécsbányatelepi Glock-fejtési csapat a szovjet ciklusos módszer alkalmazásával 300 százalékot ért el

Jobbnál-jobb eredményeket érnek el bányászaink a széncsatában

A pécsvidéki szénmedence bányászai, a szombati napon messze túlszárnyalták a felemelt tervelőirányzatot. Heves küzdelem alakult ki az aknák között az első helyezésért, a terv legjobb teljesítéséért. A szombati termelési eredmények azt mutatják, hogy a vasasi Petőfi-akna termelését állandóan fokozva, szilárdan tartja az elsőséget. Petőfi-akna hősei a szombati termelési eredményükkel bebizonyították, hogy a felemelt előirányzatuk ellenére teljesíteni, sőt messze túliteljesíteni is lehet a második tervév nagy feladatait. Csak lelkes, odaadó munkára van szükség, amit meg is lehet találni az egész MESZHART vonalon. *A vasasi bányászok 131 százalékra teljesítették a hatodikai műszakon napi tervelőirányzatukat.*

A mecsekszabolcsi kerület bányászai is közel 30 százalékkal emelték termelésüket a szombati műszakon. Bányászaink itt is mindent elkövetnek, hogy a mult évben szerzett, egész éven át tartott elsőséget továbbra is tartani tudják. A Párt útmutatása nyomán, a munkaverseny kiszélesítésének eredményeként *128 százalékra teljesítették napi tervüket a szombati napon.*

Szabolcs kerületben, kimagasló teljesítményével kitűnt Kolb Vilmos körlete, amely termelésével messze maga mögött hagyta az eddig élenjáró Tátrai József körletét. Kolb Vilmos eddig alig tudta elérni a százszázalékot. A szombati műszakon azonban jól kitett magáért: 119 százalékot ért el, ami ebben a körletben szinte rekordteljesítmény. Az elsőszámú Tátrai körlet dolgozóinak termelésében lassú, de állandó emelkedés tapasztalható. A hatodikai műszakon 106 százalékra teljesítette a körlet tervét.

Szabolcs kerületben, csaknem valamennyi fejtési csapat termelésével messze elhagyta a 100 százalékot. A házi csapatversenyben Szlavek Antal fejtése tört az élre, amely még a 200 százalékot is elhagyta, 202 százalékot ért el. Ugyancsak 202 százaléknál tartanak Ney Ferenc fejtésének dolgozói is, akikben komoly versenytársra akadtak a Szlavek fejtés dolgozói. *Több, mint 40 százalékos emelkedés tapasztalható Arnold Ádám fejtésénél is.* A fejtés kollektívái itt is elhatározták, hogy ezentúl állandóan a legjobban teljesítő csapatok között tartják magukat, a második tervév sikeres befejezése érdekében. Ennek eredményeként a lelkes csapat 172 százalékra teljesítette napi tervelőirányzatát.

A Heim István-fejtés csapata 170 százalékot ért el a szombati műszakon, Forál Jakab fejtése 164 százalékra teljesítette tervét. Bitter Ignác brigádja 148.3 százalékot teljesített. Joó János csapata is szépen nyomul termelésével előre a széncsata frontján. *A szombati műszakon 146.6 százalékra teljesítette a csapat napi tervelőirányzatát.* Szépen feltornászta magát teljesítményével a természeti nehézségekkel küzködő Bokor József csapata is: 141.6 százalékra teljesítette előirányzatát. Bien József fejtése 134.5 százalékot ért el a hatodikai műszakon, Varró Lajos csapata 133 százalékot, Buchmüller Antal fejtése 129 százalékot, a Puskás József-fejtés dolgozói 122.5 százalékra teljesítették napi tervelőirányzatukat. *Bátai János csapata 107.2 százalékra és Németh Sándor csapata 103 százalékra teljesítette napi tervelőirányzatát a szombati műszakon.*

A pénteki 86 százalékos termelési eredmény helyett 118 százalékos termelést értek el Pécs VI. kerület bányászai a szombati napon. Andrásaknán a körletek között a legjobban Hajek József körlete teljesítette túl a felemelt tervelőirányzatot. Második helyen áll a körletek közt folyó versenyben Sümegi Vilmos körlete, termelése a 6.i műszakon 115 százalékra emelkedett. Harmadik Diénes Győző körlete, mert csak 94 százalékon áll tervének teljesítésével. Pécs VI. kerülethez tartozó Széchenyi-aknán a körletek között folyó munkaverseny állása a következőképpen alakult.

Szilas Ernő körlete	130.6%
Kirsching János körlete	108.9%
Spiesz Károly körlete	105.6%

A november 7.i és a 26-i ünnepi műszakhoz méltó termelési eredmények születtek Pécsbányatelepen a szombati napon. *Öt fejtési csapat volt, amely 200 százalékon felül teljesítette tervét ezen a napon. Glock Imre csapata a ciklusos fejtési módszer sikeres alkalmazásának eredményeként 300 százalékot ért el a hatodikai műszakon.* Böhm Sándor fejtése 207 százalékot és Zöld Ferenc csapata 208 százalékot.

„Köszönettel vettük a bírálatot...“

A Sopiana Gépgyár válasza Magyar Jánosnak

A Dunántúli Napló január 7-i számában Magyar János a Mezőgazdasági Szerárugyár szénfelelőse leírja „Egy széntakarékosságot akadályozó rostély történetét".

A Sopiana Gépgyár vállalatvezetősége ma reggel azonnal utasítást adott, hogy a kérdést vizsgáljam ki és állapítsam meg, hogy ki a felelős a rostély helytelen elkészítéséért.

Megállapítottam, hogy amikor a Mezőgazdasági Szerárugyár első alkalommal megrendelte a rostélyt, egy teljesen deformált, elégett rostélymintát hozott, aminek alapján műszaki osztályunk és a mintaasztalos műhelyünk a mintát elkészítette. Megállapítottam továbbá, hogy szerkesztési osztályunk helytelenül járt el, amikor a rajzot a Mezőgazdasági Szerárugyárnak jóváhagyás végett nem mutatta be, mert így történhetett meg az, hogy az elégett és deformálódott rostélyminta alapján rekonstruált rajz nagyobb lett, mint a szükséges méret.

Amidőn a Mezőgazdasági Szerárugyár közölte velünk, hogy a rostély nem megfelelő, kértük a Mezőgazdasági Szerárugyárat, hogy bocsásson megfelelő rajzot rendelkezésünkre. — Ezt a rajzot meg is kaptuk és a rostélyt pontosan aszerint készítettük el. A rajz jelenleg is birtokunkban van és a Szerárugyár megbízottja ebben az ügyben a múlt héten nálunk járt, névszerint Alpár elvtárs s ő is megállapította a rajz hibás voltát és utasítást adott, hogy azt miképpen javítsuk ki. Ezen utasításnak megfelelően még ezen a héten a mintát kijavítjuk és a jövő hét első napjaiban a rostélyt a Szerárugyár rendelkezésére bocsátjuk.

Örömmel és köszönettel vettük Magyar János elvtárs bírálatát, amiből megtanultuk, hogy kétes esetekben a rendelővel fel kell vennünk a kapcsolatot, viszont a Mezőgazdasági Szerárugyár is ellenőriztesse a jövőben a kiadott rajzait, akkor nem fordulhat elő ilyen eset.

Benhardt István üzemellenőr
Sopiana Gépgyár

A begyüjtésben elmaradt községek tanácsai példamutatásukkal serkentsék a dolgozó parasztokat

A begyüjtésben egyik legelmaradottabb járásunk a sásdi. Ebben a járásban még maguk a tanács vezetői is azt állítják, hogy a begyüjtés teljesítése lehetetlen a vadkár és más ehhez hasonló kifogások miatt. Egyik nagy hiba ez, a másik pedig — ami ebből folyik — ilyenmódon *nem is tudják megértetni a dolgozó parasztokkal, hogy a begyüjtést jól teljesíteni, hazafias kötelességünk.* A járásban lévő tanácsok nagyrésze nem harcol a klerikális reakció ellen sem, pedig ez súlyosan hátráltatja a begyüjtés jó ütemét. Akik klerikális befolyás alatt állanak vagy nem, vagy csak nagyon kis részben adták be kötelezettségüket. Ezek ellen a jelenségek ellen küzdeni kell a tanácsoknak és *erélyesen fel kell lépni az olyan hamis nézetek ellen, hogy a kivetés egy-egy községre magas, nem teljesíthető.*

Számos tanácsunkat dicséret illeti, mert lelkiismeretesen, szívvel, lélekkel dolgoznak a begyüjtés sikeréért. *Jó munkát végeznek ezeken a helyeken a pártszervezetek is.* A pártszervezet vezetésével és irányításával érhette csak el Tekeres és Palé a 100 százalékos begyüjtési eredményt. Nem sokban maradt hátuk mögött Kisbodolya 91 és Okorvölgy 83 százalékkal. A fenti községek dolgozó parasztjait kell példaképül állítani a járás dolgozó parasztjai elé. Végezzenek a begyüjtés teljesítése érdekében olyan lelkiismeretes, gyors és jó munkát, mint amilyent ők végeztek.

A sásdi járás legtöbb községe az átlagos teljesítésen alul marad, igen gyengék Kisbeszterce 12, és Bodreszentmárton 13 százalékkal. *A begyüjtés eredményén meglátszik, hogy ezekben a községekben sem a pártszervezet, sem a tanács nem fordít kellő gondot erre a munkára.*

A kommunista példamutatás, a tanácstagok élenjárása a begyüjtés teljesítésében nem egy helyen azt eredményezi, hogy utánuk megindul az egész község és mindenki igyekszik, hogy kötelezettségének mielőbb, az élenjárókhoz hasonlóan eleget tegyen. Kövesse minden dolgozó paraszt azoknak a példáját, akik begyüjtési terviket eddig teljesítették, vagy túlteljesítették. Ilyenek: Mecsekszakállon Kiss Lajos 15 holdas tanácstag 250 százalék, Orfűn Laczkovics György háromholdas tanácstag 700 százalék, Mecsekrákoson Perecz Istvánné tanácselnök 340 százalék, Rabb István 11 holdas tanácstag 550 százalék, Szágyon Tankovics István tanácstag burgonyabeadását 275 százalék, Okorvölgyön Bende József 12 holdas párttitkár 275 százalékra teljesítette gabonabegyüjtési tervét.

A pártszervezetek, a helyi tanácsok, és azok a dolgozó parasztok, akik eddig már teljesítették tervüket minden erejükkel iparkodjanak azon, hogy meggyőzéssel beszolgáltatásra bírják a még hátralékosokat. Magyarázzák meg, hogy *minden kiló beadott gabonával erősödik az ország, növekszik békéért folytatott harcunk ereje.*

Hetvenmillió ember szükségleteit fedezi majd a Szovjetunió újonnan öntözés alá vont földjein termelt búzamennyiség

A moszkvai sajtó továbbra is nagy figyelmet szentel a Szovjetunióban épülő grandiozus vízművekkel kapcsolatos problémáknak.

Vinter akadémikus ismert szovjet tudós, a Komszomolszkaja Pravda hasábjain megjelent cikkében hangsúlyozza, hogy a szocialista gazdasági rendszer és a Szovjetunió hatalmas kiterjedésű területe *lehetővé teszi, hogy a folyók energiáját egész folyásuk mentén felhasználhassák.*

Az ujonnan öntözött földeken olyan mennyiségű búzát termelnek majd, amely *hetvenmillió ember szükségleteit fedezi.* A Szovjetunió a mezőgazdasági termelés, állattenyésztés, az ipari növény termelés és a kertészet fejlesztése terén *a világon az első helyen fog állni.*

Az Oroszországi Szövetséges Szovjet Szocialista Köztársaság rosztovi és sztálingrádi területein lévő földek öntözésének kérdésével foglalkozik az Izvesztijában írott cikkében Tjurin, a Szovjet Tudományos Akadémia levelező tagja. *Hangsúlyozza, hogy ezen a területen véglegesen biztosítják a tartós, magas terméshozam elérését.*

A földek öntözésének megvalósításával a rosztovi és sztálingrádi területen a búza terméshozama 30—40 mázsára növekszik hektáronkint.

A belgrádi fasiszta kormány újabb egyezményt kötött az imperialistákkal

Január 5-én Belgrádban az USA és a Tito-klikk képviselői — mint a Reuter jelenti — formális egyezményt írtak alá harmincnyolcmillió dolláros „segélyegyezményről" és annak feltételeiről. Ezzel egyidőben Gunnar Myrdal, az ENSZ európai gazdasági bizottságának titkára egyezményt írt alá a titoistákkal az ENSZ „technikai segélyéről."

Január 4-én az USA-kormány katonai szakértője, Thomas Wilson tábornok Kidricsecsel, a jugoszláv hadiipar fokozott kihasználásának lehetőségeiről tárgyalt az USA felfegyverzési tervei szempontjából, ugyanakkor megállapodtak a színesfémek kivitelének fokozásáról az Egyesült Államokba.

A titoisták amerikai gazdáik fokozott kiszolgálása érdekében immár a nép megtévesztésére szolgáló látszatszocialista intézkedéseiket is feladják. Mint a Tagesspiegel című nyugatberlini lap ezzel kapcsolatban megállapítja,

ez elsősorban vonatkozik „az államosított nagyipari üzemek tulajdonviszonyainak megváltoztatására."

A nyugatberlini lap cikke ezután leírja a jugoszláv nép szörnyű nyomorát és megállapítja, hogy „a gyárak nem dolgoznak, mert hiányzik a nyersanyag, a tisztviselőket és alkalmazottakat elbocsájtják, mert üres az állam kasszája.

A MÁVAG és az Egyesült Izzó dolgozói is csatlakoztak a Hofherr-gyári dolgozók felajánlásához

A Hofherr-gyári dolgozók pártkongresszusi felajánláshoz országszerte lelkesen folynak a csatlakozások. A MÁVAG Mozdony és Gépgyár dolgozói levelet intéztek Rákosi elvtárshoz és bejelentették, hogy őszinte lelkesedéssel fogadták a Hofherr-gyár dolgozóinak kezdeményezését. A MÁVAG dolgozói jól tudják mit jelent számukra az egész dolgozó nép harcos ünnepe, a Párt kongresszusa. *Győzelmeink szervezője a Párt és Rákosi elvtárs mögé sorakozik fel az egész magyar dolgozó nép és ennek a napnak tiszteletére a MÁVAG dolgozói is több és jobb munkából állítanak emlékművet.* A levében azután részletesen felsorolják vállalásukat.

Az Egyesült Izzó dolgozói is levelet intéztek Rákosi elvtárshoz, és bejelentették, hogy *mindennapi feladataik jobb elvégzésével, hiányosságaik kiküszöbölésével készünek ők is a Pártkongresszusra.* Ennek érdekében a termelésre komoly vállalásokat tettek.

Truman letért a nyílt diplomácia útjáról

Taft szenátor élesen bírálta az amerikai külpolitikát

Taft szenátor, az amerikai köztársasági párt vezetője január 5-én a szenátusban élesen bírálta Truman külpolitikáját.

Kijelentette, hogy Truman letért a nyilt diplomácia útjáról.

— *Truman a kongreszus felhatalmazása nélkül — és törvényes jog nélkül — amerikai csapatokat küldött Koreába — mondotta Taft — és a hadbalépéstől számitott két héten át nem is közölte velünk, hogy háború folyik.* Az elnök magának követeli a jogot, hogy a kongresszussal folytatott tanácskozás nélkül döntsön az atombomba alkalmazásának kérdésében. — Mindezeken felül amerikai csapatok Európába küldéséről szóló egyezményt dolgoznak ki és ezt a kérdést az Egyesült Államok kongresszusában szintén nem vitatják meg.

— Nem teljesítenénk kötelességeinket és megszegnénk eskünket — mondotta a továbbiakban — ha nem bírálnánk azt a politikát, amely haszontalan háborúba vezethet, amely csődbe juttathatja országunk belpolitikáját.

Amig a háború meg nem kezdődött

a legnagyobb mértékben észszerű lenne — folytatta Taft — akárcsak feltételezni is azt, hogy a háború elkerülhetetlen.

Taft ostoba vádakat hangoztatott a Szovjetunió külpolitikájával és a kommunistákkal szemben. Beismerte azonban, hogy egyáltalán nem látja „vitathatatlan bizonyítékát" annak, hogy a Szovjetunió „háborút készül indítani az Egyesült Államok ellen."

— Az Egyesült Nemzetek Szervezete nem küldhette fegyveres erőinket az Egyesült Nemzetek támogatására a kongresszus által elfogadott törvény alapján, mert

ez a törvény a csapatküldés kötelezettségét csak a Biztonsági Tanáccsal küldött és a kongresszus által jóváhagyott különleges katonai egyezmény esetében ismeri el.

Truman egyszerűen hatalmat bitorolt és megsértette az alkotmányt, amidőn csapatokat küldött Koreába.

Az USA katonai politikájának kérdésével foglalkozva Taft kijelentette, hogy az Egyesült Államoknak ki kell dolgoznia saját független katonai politikáját, melynek — mint mondotta — főként „Amerika védelmén" kell alapulnia.

Taft támogatta Hoover felszólalását és felszólította az Egyesült Államokat, hogy harcoljon „a kommunizmus ellen világméretekben". Hozzátette: „ami ellen tiltakozom az az, hogy ezt a csatát főként Európa vagy Ázsia hatalmas kiterjedésű területein vívjuk meg, ahol nagyon is előnytelen helyzetben lennénk."

Taft kijelentette:

helyesli, hogy az amerikai Egyesült Államok haladéktalan kössön szerződést Japánnal,

majd deklarálja a Japánnal kötött békét.

Taft sürgette Csang Kai-Sek formozai megsegítését, a részére történő fegyverszállítást és egyéb segélyt is, amely lehetővé teszi számára, hogy védekezzék és magában Kínában harcoljon a kínai kommunisták ellen, legalábbis addig, amíg nem történik velük békekötés.

Trumannak nincs joga beleegyezni abba, hogy amerikai csapatokat küldjenek Európába, hogy azok résztvegyenek az Atlanti Egyezmény tagjai és a Szovjetoroszország közötti háborúban."

Taft hangsúlyozta, hogy a kommunizmus ellen „agresszív propagandamódszereket" és „ jelentékenyen hatékonyabb hírszerzést" kell alkalmazni... Katonai téren — mondotta befejezésül Taft — legerősebbek vagyunk a levegőben és a tengeren és nem kell azzal próbálkoznunk, hogy uralkodó hatalommá váljunk a szárazföldön... A szárazföldi csapatok Európába küldését a kongresszus sohasem hagyta jóvá és nem szabad ilyen politikába bonyolódni. A végrehajtó hatalom által kötött titkos egyezmények politikája veszélyt és szerencsétlenséget hozott számunkra."

A Zsolnay-gyár dolgozóinak levele Rákosi Mátyás elvtárshoz

„A Pártkongresszus tiszteletére tovább fokozzuk termelésünket, harcot indítunk az anyagtakarékosságért és a selejt ellen"

A Zsolnay-gyár dolgozói az alábbi táviratot küldték Rákosi elvtársnak:

„Drága szeretett Rákosi elvtárs! Mi, a pécsi Zsolnay porcellángyár dolgozói a mai napon tartott röpgyűlésen elhatároztuk, hogy csatlakozunk a Hofherr-gyár dolgozóinak kezdeményezéséhez. Pártunk V. kongresszusának méltó megünneplésére termelésünket tovább fokozzuk és harcot indítunk az anyagtakarékosságért, a selejt ellen. Ezért vállaljuk:

1. Az első negyedévre előirányzott 100 kw-os szigetelőkből 10 százalékkal többet fogunk termelni.

2. Anyagtakarékosság terén január 10-ig megszervezzük a tüzeléstechnikai brigádot és a fajlagos széntogyasztást 6 százalékkal csökkentjük, ami nagymennyiségű szénmegtakarítást jelent.

3. Az utolsó negyedévi selejtünkhöz viszonyítva a selejtet ez év első negyedében 20 százalékkal csökkentjük.

4. Munkamódszeráadás fokozásával a meglévő 105 százszázalékon alul teljesítő dolgozó számát 60 főre csökkentjük.

5. A tervfelbontást úgy hajtjuk végre, hogy a tervfeladatot minden termelő munkát végző dolgozó 7 nappal előre tudja.

Megfogadjuk Pártunknak, szeretett Rákosi elvtársunknak, hogy vállalásunkat becsülettel teljesítjük, mert tudjuk, hogy ezzel erősítjük a béketábort és meggyorsítjuk a szocializmus építését.

Éljen a Magyar Dolgozók Pártja V. kongresszusa!

Pécs, 1951 január 6.

A pécsi Zsolnay-gyár dolgozói nevében:

BRUCKÓ ISTVÁN párttitkár
DALLOS KOVÁCS JÓZSEF v. vezető
KOVÁCS BÉLA h. ÜB-titkár
FÁBRI GYULA DISZ-titkár."

Hoyck Ferenc 16 holdas pécsváradi középparaszt példája mutatja: érdemes termelési szerződést kötni

Ősend van a konyhában, csak Hoyckné orsója pereg szüntelenül. Már egy órája ülnek így. Ő a díván az orsó mellett, az ura meg a tisztára súrolt asztalra könyökölve. Az asztalon már több kisebb-nagyobb papírlap fekszik teleírva számoszlopokkal.

— Arra gondolok — néz az asszony felé Hoyck Ferenc — menynyire megváltozott körülöttünk minden, amióta felszabadultunk. — Aztán elsorolja: — Megépítettük az új ólakat az udvarban, új szőlőt ültettünk, szerződéses, fajtiszta állatok vannak az istállónkban és sokkal több jószágot nevelünk, mint a háború előtt. Két lovunk, két tehenünk, két üszőnk és két tenyészbikánk van. Ott van azonkívül a kisborjú, a sertések és a szárnyasok, amikből

azelőtt sohasem volt annyi mint most.

— Nem hiába beszélt nálunk Fedor a felszabaduláskor. (Fedor fiatal tiszt volt és sokáig nálunk szállásozott.) — szólt közbe Hoyckné, a felesége. — *Azt mondta anyánknak: „Majd meglátja mama, más élet lesz itt, mint volt azelőtt. Jobb lesz a gyermekeinknek, magának is öreg napjaira. Ugy lesz itt is, mint nálunk. Mert odahaza mi, munkások és dolgozó parasztok vezetjük és irányítjuk az országot."*

— Ahogy belegondolok... — *szóról szóra igaz,* — felel határozottan Hoyck Ferenc. — *Mert mi vagyunk ennek az országnak az urai.*

Hoyck Ferenc és családja

életének története mutatja ezt.

Nem sokkal a felszabadulás után a dolgozó parasztok egységes szervezetbe tömörültek, — Hoyck Ferenc is tagja lett. Megalakult Pécsváradon a földművesszövetkezet, — Hoyck Ferenc annak is tagja. Dűlőfelelős és a baranyai dolgozók vezetői közé tartozik, mert póttagként beválasztották a megyei tanácsba. Nemrég, a szőlőtermelők csoportjának alakuló ülésén őt választották meg egyhangúlag, nagy éljenzés között elnöknek is. Érzi, hogy ma valóban szabad, megbecsült tagja a társadalomnak.

Amikor az első rendeletet hozta kormányunk a termelési szerződéskötésekről, bizalmatlanul fogadták és az első évben bizony kevesen voltak Pécsváradon is a szerződők. Ezekre a dolgokra gondol Hoyck Ferenc és eszébe jut az is, hogy tavaly, amikor már ő is szerződött, elégedetten állapíthatta meg, hogy napraforgóból, rostlenből és kenderből is sokkal nagyobb jövedelme van, mint azoknak az egyénileg dolgozó parasztoknak, akik nem kötöttek szerződést.

— Az idén nagyobb területre szerződök

— fordult újra a feleségéhez, aki mindjárt helyeslőleg bólintott rá. Hoyck Ferenc gyorsan összeszámolta magában: — 1200 n-öl napraforgó, 400 n-öl cukorrépa, 600 n-öl olajlen és 800 szöszösbükköny. Ha pedig megint jól fizet, — ebben pedig nem kétlelkedem — a jövő esztendőben még többet fogok kötni.

Közösen összevetették: *az állam 10—15 százalékkal többet fizet terményeikért a szabadforgalmi árnál.* Kamatmentesen, hitelbe kapják a vetőmagot, műtrágyát. A traktor hitelbe elvégzi a szántást és *tavasszal, ha szükségünk van rá, 40—80 forint művelési előleget kaphatnak holdanként.* A kormány tavaly felemelte minden szerződéses növénynek az átvételi árát. *Cukorrépából például 2.40 forinttal többet fizet minden mázsa után.* Az előírtnál magasabb termésátlag elérése esetén pedig *jelentős összegű prémium jár a szerződésesen termelő dolgozó parasztoknak.*

Ha úgy terem Hoyck Ferenc középparaszt cukorrépája, ahogy számol vele, akkor *az idén*

minden mázsa után hat forint jutalmat kap

majd az átvételi áron felül. 160 mázsát meghaladó holdankénti átlagtermés után már ennyit fizetnek.

Hoyck Ferenc odaadó felvilágosító munkát végez a termelési szerződéskötések sikeréért. A szerződés előnyeit elmondja minden dolgozó parasztnak és a saját példáján keresztül bizonyítja be, hogy érdemes szerződést kötni. Megmagyarázza azt is, hogy a szerződéskötés egyformán érdeke az államnak és a dolgozó parasztnak. Az államnak azért, mert így biztosítja a tervszerű termelést, a dolgozó parasztnak pedig, mert nagyobb jövedelmet, nemesített vetőmagot, műtrágyát, traktormunkát, hitelt kap érte. Hoyck Ferenc középparaszt úgy végzi felvilágosító munkáját, hogy elmondja:

— *Nézzétek meg, hogy megerősödtem gazdaságilag, mennyivel különben él a családom, mint azelőtt. Nézzétek meg az állataimat, szerződéses jószágaimat, amikből*

sokkal nagyobb jövedelmem van,

mint például azelőtt egy ugyanolyan fajbikából, ami most van az istállóban.

Ha egyénileg beszélget és már látja, hogy dolgozótársa hajlik a szóra, ezt mondja neki:

— Tudom, hogy *a te családod is boldogabban él, mint azelőtt.* A multban nektek sem jutott annyi pénz új ruhára, meg cipőre. Rongyosan járt a fiad az iskolába. És miért van ez ma másképp? Miért részesít olyan nagy kedvezményekben az állam, mint a szerződéskötés is. Azért, hogy te és én még elégedettebben élhessünk, hogy gondtalanabbul nevelhessük a gyermekeinket. *A szerződéskötéssel segítjük egymást az állammal. Segítsd hát te is! Kössél termelési szerződést!*

Az építőipar átszervezéséről

Az elmúlt év végén abban a szerencsés helyzetben voltam, hogy az Alföld, valamint Dunántúl igen sok városán és községén átutazhattam és láthattam, hogy ötéves tervünk második évének küszöbén országunkban eddig még soha nem tapasztalt méretű építkezéseket bonyolítanak le olyan nagy számban és olyan hatalmas méretekben, hogy ezeket az éveket az utókor nyugodtan *a nagy építési munkák korszaka kezdetének nevezheti majd el.*

ÉPÍTKEZÉSEINK MENETÉT — elsősorban a dunapentelei szocialista város és a Dunai Vasmű, valamint az Inotai Erőmű építését — megismertették az országunkban küldött szovjet építész szakemberekből álló küldöttséggel, melynek tagjai — élükön Ivanov és Romanov szovjet építészmérnökök, Makszimenko és sztahánovista társai már az első napon szervesen bekapcsolódtak a tervezés, a kivitelezés, valamint építésügyi szervezés munkáiba és *átadták műszaki tapasztalataiknak nagy részét a mi szakembereinknek.*

Sándor László építésügyi miniszter karácsony előtt Budapesten a MÉMOSZ székházban tartott értekezleten, melyen a szovjet szakemberek is résztvettek, Romanov mérnök javaslatára *elrendelte egész építési szervezetünk átalakítását, hogy a megindult hatalmas arányú építési munkáinkat jobban, rövidebb idő alatt és gazdaságosabban bonyolíthassuk le.*

Időközben már megjelentek a magasépítőipar üzemszervezéséről szóló fontosabbnál-fontosabb rendeletek és utasítások, melyek a munkabér elszámolására, gépesítésre, az anyagkezelésre és felhasználásra, a szállításokra vonatkoznak és megjelentek a takarékosságról szóló miniszterta nácsi határozatnak az építésügyről szóló szakaszai.

A közeli napokban döntenek az építkezéseket irányító szervezet átalakításáról, amit ugyancsak szovjet mintára terveznek megvalósítani, melynek értelmében területi beosztással — közvetlenül a minisztérium alá tartozóan — megállapítják az *építési trösztöket.*

AZ ÉPÍTÉSI TRÖSZTÖK az alájuk tartozó különféle vállalatokkal egy-egy gazdasági egységet alkotnak és így rendelkeznek az építkezés komplex elvégzéséhez szükséges szakipari vállalatokkal, szállítóeszközökkel, központi anyagraktárral, stb. oly módon, hogy az alájuk rendelt vállalatok stb. gazdasági vezetőszervei lennének.

A tröszt egészben kapja meg majd a feladatokat az építési minisztertől és felelős azok végrehajtásáért. A kapott feladatokat saját belátása szerint osztja el az alárendelt vállalatok között. Ez az új szervezeti rendszer fogja biztosítani a gyors operatív vezetést és kiküszöbölni a régi bürokratikus vezetési rendszert.

A trösztök megalakításával egyidejűen *meg kell szervezni* főfeladataink, elsősorban az épületalkatrészek előgyártásának nagyarányú kiterjedését, ami hatékonyan elősegíti a *szabványosítást.* A Szovjetunióban az építőipari szabványosítás alig marad el a gépeket gyártó ipar szabványosításától.

Tökéletesítenünk kell a gépesítést, hogy a nehéz fizikai munkával járó és nagymennyiségű, nagy erőt igénylő munkanemek mind gépesítve legyenek. Ide tartoznak az összes horizontális és vertikális szállítások, fel- és lerakódó munkák, tereprendezés, vakolások, beton- és vasbeton-munkák stb. A gépek kihasználásával módot kell nyujtanunk, hogy az ezeken a munkaterületeken dolgozók is sztahánov-munkát végezzenek, vagyis a gépek a 24 órából ne álljanak jóformán semmit sem.

Be kell vezetnünk a gyors építési rendszert, melynek lényege abban áll, hogy eltérően a régi munkaszervezési módtól, a különféle részmunkákat, nem egymást követő sorrendben, hanem az egyes munkanemeket jól előkészítve egyidőben végezzük.

A GYORS ÉPÍTÉSNÉL az alkatrészek legnagyobb része előgyártva, készen kerül beépítésre. Lényege tehát a jó előkészítés — jól kidolgozott organizációs terv — elsőrangú szervezés, pontos előgyártott munkák, jó szerelés és összedolgozás.

Az emberiség történetében először a Szovjetunióban, most napjainkban pedig hazánkban és a szocializmust építő többi országban állították a folyamatban lévő hatalmas arányú építkezéseket a nép érdekeinek szolgálatába és így nálunk is valóra váltak Leninnek az alkotó tevékenységről szóló alábbi szavai: *„Azelőtt az emberi ész, az emberiség géniusza csak azért alkotott, hogy egyeseknek megadja a technika és kultúra minden áldását, másokat pedig megtoszszon a legszükségesebbtől — a műveltségtől és fejlődéstől — most viszont a technika minden csodája az egész nép tulajdonává válik és mostantól kezdve az emberi ész és géniusz nem fogják az erőszak és kizsákmányolás eszközeként felhasználni."*

Dulánszky Jenő
a Pécsi Magasépítési Vállalat főmérnöke.

Három baranyai festő kiállítása

A városi múzeumban vasárnap megnyílott a Képzőművészek Szabad Szervezete pécsi csoportjának 71. kiállítása. E hatalmas szám bizonyítja azt a dicséretre méltó aktivitást, amely — a fővárost kivéve — az egész országban példa nélkül áll. A pécsi képzőművészek felkutatják a mult értékeit és nagy figyelemmel fordulnak minden élő tehetség, kezdeményezés felé. Nemrégiben zárult az Arnhold-kiállítás, amely egy évekkel ezelőtt elhunyt, soha nyilvánosságot nem kapott művész alkotásait mutatta be. Most három olyan baranyai festő képeit vitte a közönség elé a képzőművészek csoportja, akik eddig szintén nem állíthattak ki, akiknek a népi demokrácia adta meg a szabad fejlődés lehetőségét, az erkölcsi és anyagi elismerést egyaránt.

Virányi Endre villányi tanító nagy vásznai érett, komoly képességű művészre vallanak. Különösen meggyőző erővel, a táj teljes átélésével és hűséges ábrázolásával mutatja be a mohácsi Duna-ágat. Ahogy a vizet és a levegőt festi, az rendkívül figyelemre méltó, kiválóan árad ezekből a képekből a dunai táj különös hangulata. Az emberek ábrázolásánál is igyekeznie kell ugyanazt az elmélyültséget és tökélyt elérnie.

Zágon Gyula a két kiállító szigetgetvári művész közül a kiforrottabb, szélesebb skálájú. Ki kell emelnünk kiváló újítását: a papírból készült szép és művészileg is helytálló Lenin, Sztálin, Rákosi domborműveket. Ez a megoldás hatalmas segítséget jelent a dekoráció terén. A kiváló szovjet bábos, a Sztálin-díjas Obrazcov tanításai nyomán készült bábjai értékes alkotások, akvarelljei közül néhány szintén tehetséget árul el, de az ő igazi területe a plasztika.

Haraszti Pál Ormánságban készült akvarelljei közt van egy-két igen hangulatos, eleven, az ormánsági tájat, embereket jól ábrázoló kép. Nem mondható el ez olajfestményeiről. A munkás népnevelőt és az őt hallgató parasztcsoportot ábrázoló kép sokkal alaposabb tanulmányokat igényelt volna. Harasztinak jobban meg kell ismernie az emberi test szerkezetét. Javasoljuk, hogy maradjon az akvarellek mellett, ezt a technikát elsajátította és jól alkalmazza.

A tárlatot Milassin Teréz elvtársnő a városi tanács oktatási, népművelési osztályának vezetője nyitotta meg és Radó István főszerkesztő elvtárs méltatta, majd Kelle Sándor festőművész mutatta be a képeket a nagyszámú érdeklődő közönségnek.

Az alsószentmártoniak nagyszerű győzelmével végződött a kultúrverseny járási bemutatója Siklóson

Vasárnap délelőtt 10 órakor került sor a Téli Falusi Kultúrverseny első járási bemutatójára Siklóson. A bemutatóra nagyszámú közönség gyült össze.

A járási tanács jó szervezése ellenére két község — Bogádmindszent és Szava — kultúrcsoportja nem érkezett meg az illető csoportok hibájából, így csak Gordisa, Old, Drávacsehi és Alsószentmárton vett részt a járási bemutatón.

Mindegyik csoport saját anyanyelvén szerepelt

A siklósiak kora reggel vidám énekszóra, zenére ébredtek. Egymásután érkeztek meg a kultúrcsoportok. Különösen az alsószentmárton ünnepi menete keltett nagy érdeklődést és lelkesedést. Öt kocsival, vidám zeneszóval, vörös és nemzetiszínű zászlókkal jöttek.

A verseny színhelye a „Pelikán"-ban volt. Imre József elvtárs rövid megnyitója után, fél 11 órakor léptek színpadra a színjátszók. Az oldiak nagyszerűen sikerült színdarabja után Gordisa színjátszói adták elő a „Megváltoztunk" című jelenetet. Harmadiknak léptek fel az alszószentmártoniak s a „Mesélj magadról" című szovjet darabot adták elő délszláv nyelven. A jelenet kitűnően sikerült.

Ezután népi táncok következtek. Drávacsehi népi táncosainak táncai után tomboló lelkesedés közepette léptek színpadra a színes népviseletbe öltözött alsószentmártoniak. Örömmel, teli, fiatalos lendületű a trefás táncaik, a „Hoppá-hoppá", a „Jabuke", a „Kukunyestye" és a „Pácsitye" magukkal ragadták a közönséget s olyan fergeteges tapsot arattak, hogy alig akarták leengedni őket a színpadról.

Az énekszámokban szintén a drávacsehiek és az alsószentmártoniak versenyeztek. Az alsószentmártoniak anyanyelvükön énekelt mozgalmi dalokkal kezdték: a „Na bruszimo kosze", a „Drugacska sze peszma ora", a „Budi sze isztok i zapad" és a „Szuliko", majd utána gyönyörű népdalaik csendültek fel, melyeket falujuk őrzött idáig.

Ezzel az első baranyai járási bemutató be is fejeződött. A bírálóbizottság hamarosan meghozta döntését, melyet Kapitány elvtárs hirdetett ki.

A nemes versengés eredménye

A színjátszásban, népi táncban és énekben is az alsószentmártoniak kerültek az első helyre s így abban a kitüntetésben részesültek, hogy *bejutottak a megyei döntőbe.* A döntés részleteiben a következőképpen történt. Színjátszásban 1. Alsószentmárton (5:2 szavazataránnyal), 2. O'd, 3. Gordisa. Alsószentmárton és Old színjátszócsoportja a megyei döntőbe került. Népi táncban: 1. Alsószentmárton, 2. Drávacsehi. Az alsószentmártoniak kerültek a megyei döntőbe. Énekszámokkal: 1. Alsószentmárton, 2. Drávacsehi. Mindkét énekkar a megyei döntőbe jutott.

A bírálóbizottság kiértékelésében meleg szavakkal emlékezett meg az alsószentmártoniak nagyszerű teljesítményéről. Kapitány elvtárs kiemelte, hogy a ktiűnő délszláv csoport közvetlenül a Tito-határ menti faluban nagy lelkesedéssel készült a versenyre. *Az alsószentmártoni fiatalok ezzel tanúságot tettek izzó hazaszeretetükről, arról, hogy teljes szívükből gyűlölik Titot és gyilkos bandáját s megmutatták, hogy szilárdan állnak a Szovjetunió mellett, a béketábor békéért folytatott küzdelmében.* Megérdemlik azt a megtisztelő kitüntetést, hogy résztvegyenek a megyei bemutatón.

Az alsószentmártoniak eredményüket az ellenség elleni kemény harcuknak és szilárd helytállásuknak köszönhetik. Hiszen a legutóbbi hetekben s előfordult, hogy a kultúrcsoportot egyszer már szétromboló Verbanac Pál kulákfiatal „udvarló" cimén újból be akart férkőzni a fiatalok közé. A pártszervezet és a DISZ-szervezet éberségének, erélyének köszönheto, hogy mesterkedését leleplezték és eltávolították a csoport közeléből.

A megyei döntőre új színdarabbal készülnek

Az alsószentmártoni kultúrcsoport tagjai a pompás győzelem után örömtől kipirult arccal mesélték el, hogy a megyei döntőre új színdarabbal készülnek, mely Tito-ról és bandájáról szól. *A „Madár szobom" c. színdarabbal a Tito-rendszer igazi arcát mutatják be, mely gyűlöletes minden délszláv és magyar dolgozó előtt.*

A siklósi járási bemutató, s különösen az alsószentmártoniak szép sikere azt mutatja, hogy *a kultúra igazi fegyver lett dolgozóink kezében.*

Pécsett is épülnek szövetkezeti házak

A pécsi városi tanács közgyűlési termében ismertette vasárnap délelőtt Seper Imre, az Országos Takarék lakásépítő szövetkezeti osztálynak vezetője a területi lakásépítő szövetkezet megalakításának feltételeit. Ismertetőjében elmondotta, hogy *a családi házak építéséhez szükséges telket (150 négyszetméter) az állam ingyen adja az építtetőknek.* A már kifizetett ház felett teljesen szabadon rendelkezik tulajdonosa, azt eladhatja, örökbehagyhatja. A családi házak, illetőleg társasházak építését a tervhivatal által kijelölt területen kezdik majd meg. *Pécsett előreláthatólag a Deák-utcában, az állomás előtti Élmunkásház környékén, valamint Gyárvároson kezdik meg a szövetkezeti házak építését.*

JANUÁR 9. KEDD

ÜGYELETES GYÓGYSZERTÁRAK: 10/3. sz. („Gránátalma") gyógyszertár Széchenyi tér 5. Tel.: 29-81. 10/8 sz. („Őrangyal") gyógyszertár, Kossuth L. utca 81. Tel.: 23-94. 10/12 sz. („Isteni gondviselés") gyógyszertár Doktor Sándor u. 47. Tel.: 13-53. — **NÉVNAP:** Júlián. — **IDŐJÁRÁS:** Felhőátvonulások, az ország északi felében kisebb esővel. Élénk, helyenként erős, holnapra mérséklődő nyugati, északnyugati szél, gyenge éjszakai fagy. A nappali hőmérséklet a mai ugrásszerű emelkedés után csökken. Várható hőmérsékleti értékek keddre: reggel 0 fok, délben 4—7 fok között.

— **A földművelésügyi minisztérium oktatási főosztálya** kedden, 9-én értekezletet tart a szaktanfolyamok vezetői és ellenőrei részére, hogy a szaktanfolyamok munkájában megnézzék az eddigi eredményeket és hiányosságokat és megszabják a további feladatokat. Ezen az értekezleten 39 baranyai szaktanfolyamvezető, ellenőr, tszcs és állami gazdasági dolgozó vesz részt.

— **Dolgozó parasztságunk** életszínvonalának emelkedését mutatja a magyarhertelendi földművesszövetkezet boltjának forgalma is. Mint Huszár Lóránt levelezőnk írja, a földművesszövetkezet boltjának havi forgalma 16.000 forintról 43.000 forintra emelkedett egy éven belül.

— **A megyei tanács kereskedelmi osztályának** dolgozói takarékoskodnak a villanyárammal. Minden villanykapcsoló alatt kis felhívás figyelmeztet az áramtakarékosság fontosságára: „Takarékoskodj az árammal — hős bányászaink munkáját segíted!"

— **Áramszolgáltatási kijelentőt kapnak a költözködők.** Az ÁVESZ felhívja fogyasztóit, hogy ha lakóhelyükről más községbe, vagy városba költöznek, ezt a körülményt jelentsék az illetékes üzemvezetőségnek. Amennyiben lakóhelyén külön üzemvezetőség nincs, úgy a bejelentést írásban kell megtenni az illetékes községi körzetszerelőnél, illetve pénzbeszedő-leolvasónál. Az elköltöző köteles a még ki nem egyenlített fogyasztását rendezni. A rendezés és kikapcsolás után az illetékes közegtől ú. n. „Kijelentő lap"-ot kap. Az átköltözés helyén csak akkor kaphat újból bekapcsolást, ha ezzel igazolja, hogy előző lakóhelyén áramszámláját rendezte.

— **Halálozás.** Özv. Sebők Béláné nyug. MÁV felügyelő özvegye f. évi január hó 7-én elhúnyt. Temetése f. hó 10-én d. u. 3 órakor lesz a temetői kápolnából. Gyászmise a temetés napján reggel 7 órakor a Ferencrendiek templomában.

— **A városi tanács** adóügyi csoportja az irodailag elintézett, helyszínen lemért földfeldarabolásokról és a bejelentett és hivatalból észlelt adótárgy és művelési ág változásokról elkészített 6, 9, 11, 12, 13, 15, 16 és 18 és 1950. 3. sz. változási jegyzékeket, Városháza I. emelet 46. sz. a. 1951 január 9-től 23-ig 15 napra közszemlére teszi ki azzal, hogy a jegyzékekben foglaltak ellen az érdekeltek a kitétel utolsó napját követő 15 nap alatt az adóügyi csoportnál beadandó a megyei földmérési igazgatósághoz címzett, írásban, vagy szóban felszólalással élhetnek.

APOLLO *11-ig*
Verdi világhírű operája olasz filmen
TRUBADUR
a Római Operaház együttesének közreműködésével
Előadások 5—7—9 órakor.

URÁNIA *11-ig*
Szovjet film a baskir nép szabadságharcáról
A szabadság útján
Előadások: fél 5, fél 7, fél 9.

FÁKLYA *10-ig*
Verdi világhírű operája olasz filmen
A TRUBADUR
Rendes helyárak.
Előadások fél 6 és fél 8 órakor.

Párthírek

Felhívják a pécsi pártszervezetek figyelmét, hogy január 9-én, kedden délután 5 órakor a Doktor Sándor Kultúrházban a filmfelelősök, ahol még nincs, a kultúrfelelős, a jó felvilágosító munka és a szervezési kérdések megtárgyalása végett feltétlenül jelenjenek meg.

Felhívják a pécsi középfokú prop. szeminárium hallgatóit, hogy a 4. számú anyag megérkezett, ezt mindenki a szeminárium bizalmijánál vegye át.

A **Belvárosi alapszervezet** 9-én, kedden fél 7 órakor bizalmi és népnevelő értekezletet tart. Az MNDSZ, MSZT és DISZ funkcionáriusok megjelenését is kérik.

A Budai I. pártszervezet 9-én, este fél 7 órakor népnevelő és bizalmi értekezletet tart, amelyre kérik az MNDSZ, DISZ, MSZT népnevelőinek megjelenését is.

A **Szigeti Pártszervezet 9-én, este 7** órakor bizalmi és népnevelő értekezletet tart, melyre kéri a tagok pontos megjelenését.

A Budai II. pártszervezet kedden, 9-én, bizalmi és népnevelő értekezletet tart.

Tömegszervezetek hírei

MSZT: A Magyar—Szovjet Társaság városi szervezete január 12-én, pénteken délután 6 órai kezdettel kongreszusi beszámolót tart. Az ide beosztott szervezetek ponotsan jelenjenek meg.

SZAKSZERVEZET: A Kereskedelmi és Pénzügyi Dolgozók Szakszervezete nyugdíjas alosztálya 10-én, szerdán délután 4 órakor taggyűlést tart. — Kérik a tagok pontos megjelenését.

KIOSZ: Ma, kedden délután 6 órakor a KIOSZ Rákóczi út 24 szám alatti helyiségében, az 1951. évre megjelenő termelői forgalmiadó rendeletről tart ismertetést a járási tanács VB pénzügyi osztálya. Felkérik az iparos kartársakat, hogy azon saját érdekükben teljes létszámban jelenjenek meg. — Az adóközösség értesíti tagjait, akik még nem adták be adóbevallásukat, hogy azt legkésőbb folyó hó 9-én délig feltétlenül adják be. — Asztalosiparosok fontos ügyben szakosztályi gyűlést tartanak, 10-én szerdán délután 6 órakor.

KISOSZ: Fűszeresek a január 5-éről megmaradt szabad cukor, liszt, dara és száraztészta készletüket a KISOSZ titkárságán sürgősen írásban jelentsék be.

— **A pécsi államügyészség** mezőgazdasági munkálatok szabotálása miatt megindította a bűnvádi eljárást Zsebe János, Baráth József, Sarkadi József beremendi, Szujkó Ferenc, Vági Antal, Jakab János, Csőri János, ifjú Hegedűs Imréné máriagyűdi, Bíró Erzsébet nagyharsányi, G. Nagy József csányoszrói, Györkő Sándor, Szabó Sándor, Halbrich István, Molnár József és Resztik Imre szavai kulákok ellen, mert az őszi mélyszántást a többszöri figyelmeztetés ellenére sem végezték el.

— **Sztipics-Balog** tánciskola január 16-án, kedden 8 órakor kezdődik a Budai I-ben. (Kossuth Lajos-út 83.)

— **Vasárnap este** 5—6 óra között, vasútállomás, Rét-u., Apponyi-tér között elveszett egy női karóra. Kérem a megtalálót, adja le Majorossy-u. 9. alatt Hódosiéknál.

— **KI TUD** ifj. Michler Ferenc hollétéről. Született 1927 június 4-én Pécsváradon. Utoljára látták 1945 május hó 30-án d. u. 4 órakor Pécsett a Király-utcában. Értesítést kér öccse: Joe Michler-Bajnai 163. Greenwood Ave Toronto Ont. Canada. x

— **Az Állami Hirdető Vállalat** pécs, Boltív-köz 4. sz. ezúton értesíti a kereskedőket és iparosokat, hogy a kiugró cégtáblák és portáltáblák évi díja 1951. évre ugyanannyi mint 1950. évben volt. A díjakat évnegyedenként előre is lehet fizetni, ép ezért a kirendeltség felhívja az érdekelteket, hogy fizetési kötelezettségeiket pontosan tartsák be, mert az ide vonatkozó kormányrendelet értelmében a nem fizetőket minden évnegyed végén közadók módjára történő behajtás végett az adóhivatalnak kell átadni, ami 100 százalékos felárat von maga után.

Ma délután Szovjet Filmhetet előkészítő ankét a Doktor Sándor Kultúrházban

Ma délután 5 órakor a Doktor Sándor Kultúrházban ankétot tartanak a Szovjet Filmhét előkészítésére. Az ankéton résztvesznek tömegszervezeteink legjobb népnevelői, propagandistái és kultúrfelelősei, hogy megbeszéljék az agitáció és szervezés kérdéseit. Az egyes üzemek, vállalatok és hivatalok dolgozói felajánlásokkal és versenykihívásokkal készülnek a közönségszervezés és a 100 százalékos látogatottság biztosítására. A január 21—28-ig terjedő harmadik magyarországi Szovjet Filmhét Pécsnek is nagy kulturális eseménye lesz. A bemutatásra kerülő új szovjet filmek még jobban megszerettetik velünk a Szovjetuniót, megtanítanak bennünket az igazi hazaszeretetre, az imperialisták elleni gyűlöletre, újabb erőt adnak a békéért folytatott harcunkban.

Filmek a nemzetközi béheharcról

Január 11-től 15-ig „Harc a békéért" címmel a nemzetközi békemozgalom kiemelkedő dokumentfilmjeit mutatja be a Fáklya filmszínház. A műsor három filmből áll: „A békéért" című szovjet és „Harcunk a békéért" című magyar filmből, valamint egy Koreai híradóból. A „Harc a békéért" című filmelőadásnak igen fontos szerepe van a békéért folytatott mindennapi küzdelmünkben.

ISMÉT PONTOT VESZTETT A PÉCSBÁNYATELEPI TÁRNA

Siófoki Építők—Pécsbányatelepi Tárna 1:1 (1:0). Budapest, MÁVAG-pálya, 3000 néző, vezette Pósa. Siófok: Bujtor II. — Vörös, Varga dr., Pintér — Bertalan, Lehota II. — Szabó, Zsélyi, Bujtor III., Radnai, Bujtor I. — Pécsbányatelep: Horváth — Bódi, Wágner I., Böhm — Farkas, Ruppert — Kalauz, Wágner II., Krivanek, Hámori, Dreu. — A mérkőzés első felében inkább a siófoki csapat játszott enyhe fölényben és a 18. percben Bujtor I. 11-esből érte el az első gólt. Ezután a bányászcsapat nagy erővel feküdt bele a küzdelembe, de csatárai kihagyták a helyzeteket. A 43. percben büntetőt rúghatott a Tárna, amit Wágner I. nem tudott értékesíteni. Szünet után megváltozott a játék képe, a bányászcsapat vette át a játék irányítását, de a 10. percben Böhm ismét kihagyott egy 11-est. Végül a 23. percben kapu előtti kavarodás után Wágner II-nek sikerült közelről a kiegyenlítő gólt megszereznie. A győztes gólért nagy harc folyt, de mindkét védelem keményen állt a lábán. Inkább küzdelem volt, a bányászcsapat hatalmas lelkesedéssel egyenlítette ki a siófokiak jobb játékát. Az utolsó negyedórában a Tárna csatárai egész sereg helyzetet hagytak ki.

Az utolsó előtti forduló után így fest az osztályozók állása a B. csoportban:

1. Miskolci Honvéd	4	2	2	—	9:4	6
2. Debreceni Honvéd	4	2	1	1	10:5	5
3. Pécsbányatelep	*4*	*1*	*2*	*1*	*7:9*	*4*
4. Siófok	3	1	1	1	6:7	3
5. Növényolaj	4	1	1	2	7:9	3
6. Húsos	3	—	1	2	2:7	1

Az A. csoportban a Győri SZMTE-nek, Kiskunfélegyházának, Autótaxinak és Tótkomlósnak egyeránt 5—5 pontja van.

EGYESÜLÉSI TÁRGYALÁSOK INDULTAK MEG A DÓZSA ÉS A PÉCSI BDSE KÖZÖTT

Az elmult hét végén a két pécsi egyesület, a Dózsa és a BDSE vezetői megbeszélésre ültek össze, ahol a két egyesület minden szakosztályának egyesítési lehetőségeiről tárgyaltak. A két vezetőség abban állapodott meg, hogy a tárgyalásokat ezen a héten folytatják és erre Budapestről lejön az OSH, a Belügyi Sport Központ és a Bőripari munkások szakszervezetének megbízottja is.

* **A magyar mesterfokú tornászbajnokságokat** szombaton és vasárnap rendezték meg Budapesten. A férfiak összetett versenyét dr. Sántha nyerte 113.5 ponttal Baranyai (112.7) előtt. Várkői ötödik helyen végzett 109.1 pontjával. Várkői korláton, lólengésben negyedik (az előírtnál még ő vezetett) gyűrűn harmadik, talajon negyedik, lóugrásban második helyen végzett. A női összetett versenyt S Keleti Ágnes nyerte Tass Olga előtt Horváth Leona hatodik helyet szerzett, szabadgyakorlatoknál negyedik kéziszerben harmadik, gerendán hatodik, felemás korláton harmadik lett.

— **Elveszett** fajtiszta, hathónapos farkaskutya, ordasszürke, Rex névre hallgat. Kérjük a becsületes megtalálót jutalom ellenében adja vissza: Vörös József, Pécs, Erreth Lajos-u. 29

— **Özv. dr. Kereky Mihályné** (volt „Kultúra") kölcsönkönyvtára megszűnik. Kérjük az előfizetőket, hogy a könyveket 3 nap alatt visszahozni szíveskedjenek.

Bejelentőlap-szelvénnyel jelentkezzenek a városi tanácsnál, akik nem kapták meg élelmiszerjegyeiket

A városi tanács kereskedelmi osztálya felhívja a lakosság figyelmét arra, hogy a hatósági cukor- és finomlisztellátásra vonatkozó rendelkezések megszervezését és kijátszását a törvény szigorúan bünteti. Így különösen szigorú büntetés alá esik a hatósági ellátás célját szolgáló cukornak és finomlisztnek jegy, vagy kiutalás nélkül való forgalombahozatala, a jegyek és utalványok meghamisítása. Ugyancsak szigorú büntetés jár annak, aki jogosulatlanul hatósági jegyet vesz át, lejárt, vagy még nem érvényes szelvényeket vált be, továbbá, aki a rendeletben meghatározott esetekben a jegyeket nem szolgáltatja vissza (pl. ha önellátó és ezt a tényt elhallgatja, a jegyeket megtartja), vagy általában a rendeletben foglalt rendelkezéseket megszegi.

Felhívja továbbá a kereskedelmi osztály mindazokat, akik valamely ok következtében ezideig jegyeiket még nem kapták kézhez, felszólalásaikkal forduljanak a városi tanács kereskedelmi osztályához: Városháza, I. em. 44. és 45. szoba. A felszólaláskor felmutatandó a rendőri bejelentőlap szelvénye. A pécsszabolcsi, pécsbányatelepi és gyárvárosi kirendeltséghez tartozók felszólalásaikkal forduljanak az illetékes közigazgatási kirendeltséghez.

Lukács Pál és Antal István ma tartja hangversenyét az Ifjúsági Színházban

A Muzsika V. negyedik bérletelőadására kerül sor ma, január 9-én, este 8 órakor. A hangversenyen Lukács Pál mélyhegedűművész és Antal István zongoraművész lép fel. A hangverseny azért kerül most, a tervezett időnél előbb megrendezésre, mert a két kiváló magyar művész egyhónapos lengyelországi hangversenykörútra indul s vállalt pécsi kötelezettségüknek eleget akarnak tenni. Az üzemi és más munkahelyen dolgozó bérlettulajdonosok jegyüket Bossányi Ferencnél, a színház szervező-titkáránál válthatják ki. Jegyeket a bérlettel nem rendelkezők is kaphatnak az előadás előtt. A hangverseny színhelye nem a Színházban, hanem az Ifjúsági Színházban lesz (Geisler Eta-u., általános leánygimnázium épület).

— **Baranya területén** 40 tszcs és termelőszövetkezet tenyészt ezentúl baromfiakat. A baromfiólakat Sztálin elvtárs születésnapjára felajánlásként kezdték építeni. Az építkezésekkel elsőnek az újpetrei Dózsa termelőcsoport végzett és ezért jutalmul 3.600 forint értékű építési anyagot kapott a megyei tanácstól. Ezt az összeget a baromfitenyésztés további fejlesztésére használja fel a szövetkezet.

Megkezdődnek az MSZT kongresszus küldötteinek beszámolói

A Magyar—Szovjet Társaság I. Országos Kongresszusáról a héten kezdődtek el a küldött-beszámolók. Ennek során ma, január 9-én, kedden délután 6 órai kezdettel az MSZT siklósi külvárosi alapszervezetében lesz küldött-beszámoló, a Szabadság-út 30. számban. A területi alapszervezet ezzel kapcsolatban felkéri a terület lakóit, hogy minél nagyobb számban jöjjenek el.

— **Őrizetesek.** Bíró Gábor fekedi lakos több lopást követett el. Borka Gyula pécsváradi lakos súlyos testi sértés miatt került rendőrkézre. Kovács Józsefné sásdi lakos tengerivel feketézett. Tóth Ignác pécsi lakos demokratikus államrend ellen gyűlöletre izgatott. Gáspár Géza, Werb József, Herbert Károly, Spét József, Halbrich István, Beisz Béla mecseknádasdi lakosok lakásukon fegyvereket rejtegettek. Daróczi Albert pécsi és Borka József siklósi lakosok több lopást követtek el. Ifjú és idős Kokas András villányi lakosok a termelőszövetkezet ellen izgattak. Kihallgatásuk után valamennyien az államügyészségre kerültek.

A gyászoló család fájdalomtól megtört szívvel tudatja, hogy forrón szeretett, drága jó férj, édesapa, nagyapa, testvér és kedves rokon

Kiss Mózes

ny. ref. lelkész,
ny. várm. számvevőségi ellenőr

1951 január 7-én, 83 éves korában csendesen elhúnyt.

Drága halottunkat január 9-én d. u. fél 3-kor kísérjük utolsó útjára a központi temető ravatalozójából.

A gyászoló család.

Köszönetnyilvánítás

Ezúton mondunk köszönetet mindazoknak, akik

Járányi Ferenc

temetésén személyes részvétükkel, koszorúk és virágok küldésével, nagy fájdalmunkat enyhíteni igyekeztek.

A gyászoló család.

Köszönetnyilvánítás

Ezúton mondunk köszönetet mindazoknak, akik drága jó Édesanyánk, Nagyanyánk

özv. Igert Ödönné

elhúnyta alkalmával temetésen való részvétükkel, virágok, koszorúk küldésével vagy bármilyen részvétnyilvánításukkal fájdalmunkat enyhíteni igyekeztek.

A gyászoló család.

KISEBBMÉRETŰ páncélszekrényt vennénk, iratok őrzésére. Ajánlatokat „Sürgős" jeligére a kiadóba.

[illegible] vállal. Cím: Lenke-u. 2. II. em. 6.

BARNA báránybundát veszek: Honti szűcsmester, Ferenciek-u. 3.

[illegible] eladó. Megtekinthető: Molotov-u. 23., földszint.

A LIGETPUSZTAI Állami Gazdaság (u. p. Magyarszék) felvesz gyümölcstechnikust, gépészkovácsot és szerelőt. Ajánlatokat a fenti címre kérünk. 2305

RÁDIÓKÉSZÜLÉKET veszek—eladok—cserélek! Hohmann Rádió, Petrezselyem-u. 11.

BEKÖLTÖZHETŐ épülettel, pincével, 800 négyszögöl új szőlő Máriában, bőséges felszereléssel, víz helyben, déli, egyenes fekvés, haláleset miatt sürgősen eladó. Inköz, Perczel-u. 2.

BŐRKABÁTFESTÉS. Bőrkabát, irhabunda, ridikül, aktatáska, cipő, kesztyű újrafestését vállalom. Hóner József, Tüzér-u. 4. (Hadapródnál.)

EGY- és kétszobás, összkomfortos öröklakások eladók. Cím a kiadóban 30648 szám alatt.

MEGBIZHATÓ bejárónőt azonnalra felveszünk. Szabó, Felsőmalom-u. 21.

FÉNYKÉPEZŐGÉP, 6x9-es, 4.5x6-os, 1:4.5-ös lencsével, Compur zárral, önkioldóval, ugyanott fénymérő és állvány eladó. Cím: Lukács, Mártírok-útja 50. Megtekinthető d. u. 5 órától.

BÚTORÁTALAKITÁS, javítás, fényezés: Alpár, Bajcsy Zsilinszky-u. 12.

ELADÓ új konyhaberendezés, keveset használt sezlon. Doktor Sándor-u. 58. szám.

HÁZTARTÁSBAN, gyermekek, beteg mellett segédkezne középkorú özvegy. „Ellátásért" jeligére a kiadóba.

MEGBIZHATÓ bejárónő a délelőtti órákra felvétetik. Jelentkezni: Kossuth-út 17., üzlet.

MEGBIZHATÓ nő ajánlkozik háztartás-vezetésre. Ajánlatot „Perfekt" jeligére a kiadóba.

FIATAL farkaskutya jött hozzám, jogos tulajdonosa átveheti. Kossuth-út 70. sz.

DUNÁNTÚLI NAPLÓ
a Magyar Dolgozók Pártja Baranyamegyei Pártbizottságának lapja.
Felelős szerkesztő: RADÓ ISTVÁN
Felelős kiadó: SZIKRA SÁNDOR
Szerkesztőség és kiadóhivatal: Pécs, Perczel-utca 2. — Telefon: 15-32 és 15-42
Postatakarékpénztári csekkszámlaszám: 313.064
Előfizetési díj: havi 11.— forint

Pécsi Szikra nyomda,
Pécs, Munkácsy Mihály-utca 10.
Telefon: 20-27
A nyomdáért felel: GARDOSI JÓZSEF.

VILÁG PROLETÁRJAI EGYESÜLJETEK!

DUNÁNTÚLI NAPLÓ

AZ MDP BARANYAMEGYEI PÁRTBIZOTTSÁGÁNAK LAPJA

VIII. ÉVFOLYAM, 7. SZÁM — ÁRA 50 FILLÉR — SZERDA, 1951 JANUÁR 10

A MAI SZÁMBAN:

A pécsbányatelepi bányászok ismét megvitatták a Párt és a minisztertanács határozatát (2. o.) — A magyar külügyminisztérium jegyzéke a budapesti jugoszláv követséghez (3. o.) — Ismerjük meg a valóságot (4. o.) — A Szovjetunió a világ legnagyobb kukoricatermelő országa (4. o.) — A magyarteleki tszcs-tagok segítették elő a magyarmecskei Kossuth-csoport megalakulását (5. o.)

Többtermeléssel a Pártkongresszusért

A Hofherr-gyár dolgozói 4-én levelet írtak Rákosi elvtársnak, népünk forrón szeretett vezérének: „*...megtárgyaltuk, hogyan készülhetünk fel a legméltóbban Pártunk kongresszusára, a magyar munkásosztály és egész dolgozó népünk nagy ünnepére. Úgy gondoljuk, hogy... odaadásunkat legméltóbban úgy fejezhetjük ki, ha a kongresszus tiszteletére... tovább fokozzuk munkánk lendületét, szervezettségét, s a takarékosság szempontjainak figyelembevételével emeljük termelésünk mennyiségét és minőségét.*" Levelükben aztán 6 pontban foglalták össze a Pártkongresszusra tett vállalásaikat.

A Hofherr-gyári dolgozók levele hatalmas visszhangot váltott ki országszerte, az üzemek, bányák, gépállomások, állami gazdaságok dolgozói között. Felismerte minden öntudatos dolgozó, hogy Pártunk, népünk február 24-i nagyjelentőségű eseményére Pártunk V. Országos Kongresszusára, több, jobb termeléssel és anyagtakarékossággal készülhet fel a legméltóbban. *A Hofherr-gyár dolgozóinak példája már másnap követésre talált.* Az Ózdi Kohászati Üzemek, a Ferencvárosi Fűtőház, a Rákosi Mátyás Művek, a későbbi napok folyamán a Dunai Vasmű Építkezés, Pápai Textilgyár, abonyi gépállomás, dánszentmiklósi állami gazdaság, az alberttelepi bányászok, a pestszentlőrinci építkezés, a Táncsics Bőrgyár, Mávag Mozdony és Gépgyár, Ganz Vagon és Gépgyár, és az Egyesült Izzó dolgozói szintén *levelet írtak Rákosi elvtársnak, amelyben a Pártkongresszus tiszteletére több, jobb munkát vállaltak.*

A Hofherr-gyári dolgozók kezdeményezése *tömegmozgalommá fejlődött ki alig egy hét alatt.* Megyénkből is csatlakoztak ehhez a lelkes, egyöntetű megmozduláshoz. *Elsőnek a bányászok —, a komlói Kossuth-akna dolgozói írtak Rákosi elvtársnak:* „Mi, komlói bányászdolgozók különösen érezzük Pártunk gondoskodását, szeretetét" — írták levelükben, majd felsorolták vállalásaikat: *február 24-re, a kongresszus tiszteletére befejezik a január-februári tervüket, év végéig terven felül 1000 vagon szenet termelnek, a kongresszus napjáig maradéktalanul bevezetik a melegcsákány-váltást, 10 százalékkal emelik az egy főre eső teljesítményt, az igazolatlan mulasztások számát 25 százalékkal csökkentik és minden dolgozó február 24-ig hosszúlejáratú versenyszerződést köt.* A mai napon a mecsekszabolcsi István-akna és a pécsbányatelepi András- és Széchenyi-akna bányászai jelentették be levelükben Rákosi elvtársnak. „*Jól tudjuk, hogy minden eddigi eredményeinket, győzelmünket nagy Pártunknak és a bányászok szeretett édesapjának, Rákosi elvtársnak köszönhetjük*" — írják többek között István-akna bányászai, akik azt vállalták, hogy a január-februári terv előirányzatot a kongresszus napjára befejezik, a 100 százalékon alul teljesítő dolgozók számát 25 százalékkal csökkentik, még két fejtésben bevezeti a szovjet ciklusos fejtési módszert és a dolgozók 60 százaléka február 24-ig megvalósítja a melegcsákányváltást. Pécsbányatelep bányászai hasonló vállalásokat tettek Rákosi elvtárshoz írt levelükben hangsúlyozva azt, hogy „*Ezzel is kifejezzük igaz hálánkat nagy Pártunknak és Rákosi elvtársnak.*"

Ezek a szeretetet, hűséget és hálát sugárzó levelek nemcsak a kommunisták, hanem az összes dolgozók nevében íródtak Rákosi elvtárshoz. Mert nemcsak Pártunk tagjai, *a pártonkívüli széles dolgozó tömegek is mint nagy ünnepre készülnek az Országos Pártkongresszusra.* A Rákosi elvtárshoz küldött levelek méltóan kifejezik egész dolgozó népünk forró szeretetét Pártunk, Rákosi elvtárs iránt. Mi sem bizonyítja ezt jobban, mint az István-aknai Szlavek-fejtés bányászainak példája, *akik közül csak a csapatvezető párttag* és mégis egy emberként azt vállalták, hogy a kongresszus tiszteletére a napi 60 csille szén helyett 90 csillét szállítanak. Azt mondták: „*Azért vállaltuk, mert a Pártkongresszus egész dolgozó népünknek nagy ünnepe. A másik példa erre a villányi gépállomás fiataljainak levele, akik megyénk összes gépállomáson dolgozó fiataljait versenyre hívták a Pártkongresszus tiszteletére.*

A legfontosabb területeken tettek vállalást a bányászok, az üzemi munkások, a gépállomások, állami gazdaságok dolgozói, mint az egy főre eső teljesítmény emelése, a melegcsákány-váltás bevezetése, a 100 százalékon alul teljesítő dolgozók számának csökkentése. Ezekhez a vállalásokhoz lelkesen csatlakozott mindenütt a műszaki értelmiség is és a dolgozókkal karöltve mindenütt a legnehezebb területen lévő munka megjavítását, *a szűk keresztmetszetek megszüntetését ajánlották fel.*

Dolgozóink a nagy feladatok megkívánta lendülettel, erőik fokozásával láttak hozzá az ötéves terv második évének megvalósításához. *Tudják, hogy az ötéves terv megvalósításával hazánk egyre erősödik, egyre szilárdabb bástyája lesz a békefrontnak, a dolgozók élete egyre szebb, boldogabb lesz.* Dolgozóink tudják, hogy *minden eddigi eredményt Pártunknak köszönhetnek, amely biztos kézzel vezeti népünket a szocializmus megvalósítása felé.* Tudják, hogy *Pártunk V. Országos Kongresszusa ezt a fejlődést lényegesen meggyorsítja, ami hazánk további fejlődését, dolgozóink jólétének emelkedését fogja szolgálni.*

Ezért vállalták a gyárak és bányák, a gépállomások, állami gazdaságok dolgozói, hogy a kongresszusra jobb munkával készülnek. Így köszöntik Pártunk, népünk nagy történelmi eseményét, így bizonyítják, hogy *Pártunk mögött egységesen sorakozik* fel hazánk egész dolgozó népe.

Felemelő érzés látni egész dolgozó népünknek ezt az egyöntetű nagyszerű megmozdulását. *A felajánlások teljesítésének során új, az eddigi teljesítményeket is túlszárnyaló termelési eredmények születnek majd,* amelyek nagyban meggyorsítják az ötéves terv második éve első negyedének végrehajtását. *Új hősök fognak felszínre jönni* a dolgozó tömegek közül, akik a fejtőkalapács, vagy a reszelő, jobb, ügyesebb forgatásával, a munka jobb megszervezésével a maguk munkaterületén bizonyítják be újra, hogy magukénak érzik és forrón szeretik hazájukat, amelynek szorgalmas népét Pártunk és Rákosi elvtárs vezeti győzelemről győzelemre.

Nem első esetben tesz tanubizonyságot népünk arról, hogy szilárdan, lelkesen követik a dolgozók élcsapatát, Pártunkat. Lehet erre sok példát felsorolni: április 4, május 1, november 7. és 26. és a többi kimagasló termelési eredményeket hozott ünnepi dátumot. *De a Pártkongresszusra való készülődés, az az egyre szélesedő megmozdulás még az eddigi sikereket is túlszárnyaló termelési eredményeket ígér.*

A Pártkongresszusra való készülődés központi feladata most pártszervezeteinknek. Bányász és üzemi, falusi és városi pártszervezeteink álljanak élére a dolgozók egyre szélesebb méreteket öltő megmozdulásának és azt jó politikai munkával irányítsák. Feladatuk most az, hogy ne döntően szervezési kérdések megoldásával aprózzák el erejüket, hanem fokozott gondot fordítsanak az ellenőrző munkára, *a vállalások teljesítésére és teremtsék meg mindenütt a feltételeket ahhoz, hogy a dolgozók felajánlásaikat teljesíthessék.* Érjék el, hogy a kongresszus tiszteletére tett vállalások ne csak február 24-ig szóljanak, hanem jó politikai munkával küszöböljék ki a munkaverseny kampányszerűségét, amely még mindig jellemző. Ha pártszervezeteink e téren jó politikai munkát fejtenek ki, úgy a kongresszus tiszteletére egyre szélesedő, egyre lelkesebb mozgalmat tovább fejleszthetik a február 24 után következő időkre is és ez lesz a legszebb, legméltóbb köszöntése Pártunk, népünk nagy eseményének: az V. Pártkongresszusnak.

Az István- és a Széchenyi-akna dolgozóinak levele Rákosi Mátyás elvtárshoz

A Pártkongresszus napjára befejezik január—februári tervüket, új fejtési csapatok alkalmazzák a szovjet ciklusos módszert, csökkentik a 100 százalékon alul teljesítők és a mű-zakmulasztók számát

A MESZHART-bányákhoz tartozó mecsekszabolcsi István-akna és a pécsbányatelepi Széchenyi-akna bányászai röpgyűlésen tárgyalták meg a Hofherr-gyár dolgozóinak versenyfelhívását és az alábbi levelet írták Rákosi elvtárshoz, népünk forrón szeretett vezéréhez.

Az István-akna bányászainak levele így hangzik:

„Drága Rákosi elvtárs! Mi, az István-akna dolgozói megvitattuk a Hofherr-gyári dolgozók és az alberttelepi bányászok felhívását és ahhoz egy emberként csatlakozunk. Jól tudjuk, hogy minden eddigi eredményeinket, győzelmünket nagy Pártunknak és a bányászok szeretett édesapjának, Rákosi elvtársnak köszönhetünk, és ezért úgy határoztunk, hogy Pártunk V. Kongresszusának tiszteletére, mely győzelmeink egy újabb állomását jelenti, termelési eredményeinket tovább fokozzuk. Az alábbi felajánlást tesszük:

1. István-akna január és február havi termelési előirányzatát február 24-én befejezi.

2. Az évi tervünket 1951 december 21-ig, Sztálin elvtárs születésnapjának tiszteletére befejezzük.

3. A 100 százalékon alul teljesítők létszámát a kongresszusig 25 százalékkal csökkentjük.

4. A jelenlegi egy csapat mellett a kongresszusig még 2 fejtési csapat fog a szovjet ciklusos fejtési módszerrel dolgozni.

5. Február 24-re a dolgozók 60 százaléka melegcsákányváltással dolgozik.

Tudatában vagyunk annak, hogy V. Pártkongresszusunk a békeharc egyik állomását jelenti. Minden csille szén Pártunk, a szocializmust építő hazánk erősödését, gyermekeink boldog jövőjét szolgálja. Ez a mi válaszunk az imperialistáknak, a szomszédságunkban ágáló Tito banditáknak. Ezzel is bizonyítjuk, hogy szilárdan állunk Pártunk mellett, és a Sztálin elvtárs vezette béketábor szilárd bástyája vagyunk.

István-akna, 1951 január 8.

VERTIKE ISTVÁN párttitkár — BORBÁS JÓZSEF szakszerv. titkár — SZILAS LÁSZLÓ üzemvezető.

A pécsbányatelepi Széchenyi-akna bányászainak levele így hangzik:

„Drága Rákosi elvtárs! Mi, a pécsbányatelepi bányaüzem dolgozói nagy Pártunk és Rákosi elvtárs iránti szeretetünk és ragaszkodásunk jeléül, a Párt V. Kongresszusának tiszteletére elhatároztuk, hogy csatlakozunk a Hofherr-gyári dolgozók és az alberttelepi bányászok dolgozóinak felhívásához és az alábbi felajánlást tesszük:

1. Széchenyi-akna vállalja, hogy január-februári tervét február 24-én befejezi.

2. A 100 százalékon alul teljesítők számát 30 százalékkal csökkentjük.

3. A jelenlegi egy fejtési csapat mellett a kongresszusra még két csapat fog ciklusos módszerrel dolgozni.

4. A műszakmulasztók számát 40 százalékkal csökkentjük.

5. Vállaljuk, hogy a feltárási munkát mindkét hónapban 110 százalékra teljesítjük.

Megfogadjuk, hogy felajánlásunkat becsülettel teljesítjük, hogy ezzel is kifejezzük szeretetünket és igaz hálánkat nagy Pártunknak és forrón szeretett Rákosi elvtársnak az értünk tett gondoskodásért. Tisztában vagyunk azzal, hogy felajánlásaink teljesítésével újabb ökölcsapást mérünk a háborúra uszító imperialistákra és tovább erősítjük dolgozó népünk harcát a békéért, a szocializmus építéséért.

Pécsbányatelep, 1951 január 8.

ECHTER ANTAL párttitkár — FÖNYÖDI DÁVID szaksz. titkár — BORCSEI MIHÁLY üzemvezető.

A villányi gépállomás fiataljai a Pártkongresszus tiszteletére versenyre hívták ki a baranyai gépállomások dolgozóit

A villányi gépállomás fiataljai levelet küldtek Rákosi elvtársnak, amelyben a következőket írják:

KEDVES RÁKOSI ELVTÁRS!

Mi, az állami gépállomások baranyai megyeközpontjához tartozó villányi gépállomás ifi-szervezete, karöltve a DÉFOSZ-szal, a mai napon megtartott röpgyűlésen elhatároztuk, hogy az ipari dolgozók versenyfelajánlásaihoz mi is csatlakozunk és Pártunk V. Kongresszusának méltó megünneplésére, február 24-re a jelenlegi munkánk termelékenységét meggyorsítjuk, valamint a felújítási munkálatokat fokozzuk és az anyagtakarékosság érdekében harcolunk a selejt minimálisra való csökkentéséért. A fentiek érdekében az alant felsorolt pontok szerint versenykihívással fordulunk a baranyamegyei gépállomások valamennyi ifjúsági dolgozójához!

1. Február 24-re az összes talajmunkagépeket százszázalékig kijavítjuk.

2. A fenti munkagépek javítási költségét 15 százalékkal csökkentjük.

3. A javítási, illetve felújítási munkálatoknál az anyagfelhasználás terén a selejtet öt százalékkal csökkentjük.

4. A javításoknál észlelt kopásokat felújítjuk, és a gépet újból használhatóvá tesszük.

5. A megengedett túlóra-keretet a javítási munkálatoknál 25 százalékig használjuk csak fel.

6. Február 24-re az erőgépeket kijavítjuk és százszázalékig üzemképessé tesszük.

7. Kultúrbrigádunk tíz termelőszövetkezeti csoportot, valamint falut különböző kultúrműsorral látogat meg.

8. Műszaki oktatás folytán elsajátítjuk a gépek helyes kezelését és annak karbantartását is.

9. Az ifi dolgozók által vezetett tehergépkocsit állandóan üzemeltetjük, helyesen kezeljük és jól karbantartjuk.

10. Népnevelő és felvilágosító munkával segítünk a termelőcsoportoknak a tagtoborzásban, valamint a dolgozó parasztokkal megismertetjük a gépállomások munkáját, a kedvezményes árfeltételeket, amelyek megkönnyítik a dolgozó parasztság anyagi helyzetét. A szerződéskötéseket lényegesen növelni fogjuk a dolgozó parasztokkal.

Ígéretünket annak tudatában teszszük, hogy az ötéves tervben mezőgazdaságunk fejlesztését döntően befolyásolja gépállomásaink helyesen megszervezett munkája.

Szovjetunió példáján Pártunk és bölcs vezérünk, Rákosi elvtárs tanítása alapján valósítjuk meg feladatainkat Pártunk V. Kongresszusának tiszteletére.

Batik Géza DISZ-titkár
Horváth Ferenc DÉFOSZ-titkár
Ludvig Rudolf gépállomás vez.

Gépállomások dolgozóinak kongresszusi felajánlásai

A szentlőrinci gépállomás dolgozói felajánlást tettek az V. Pártkongresszus tiszteletére. Vállalták, hogy február 24-ig erő-, munka- és cséplőgépeiket megjavítják és Okorágon egy termelőcsoportot alakítanak. Ugyanezt ajánlották fel a pécsváradi gépállomás traktorosai is, akik *Szilágy községben segítik egy előkészítőbizottság csoporttá alakulását. A szigetvári gépállomás dolgozói február 24-e előtt 10 nappal végzik el a gépjavításokat.* Ócsárd és Vajszló gépállomásai a Pártkongresszus napjára fejezik be téli munkájukat. A vajszlói gépállomás dolgozói ezenkívül még egy termelőcsoport megalakítását is vállalták.

Petőfi-akna az első a MESZHART-aknák között

Megvitatták a nagymányoki bányaüzemek bányászai a Párt és a minisztertanács közös határozatát

A MESZHART-aknák egymásközötti versenye lelkesen folyik tovább. Az elsőségét változatlanul a vasasi Petőfi-akna tartja, amely a hétfői napon 102 százalékra teljesítette napi előirányzatát.

Az aknák állása december 8-án:

Vasas	102.7 százalék,
Mecsekszabolcs	94.8 százalék,
Pécsbányatelep	91.7 százalék.

Nagymányokról jelentik: kedden este a bányából kiszálló éjjeles harmad dolgozói megvitatták a Párt és a minisztertanács közös határozatát, amelyet a széntermelés fejlesztéséről hozott november 22-én. Mázán a bányászok 80 százaléka hozzászólt az elhangzott előadáshoz, ahol Póth János vájár a vita nyomán *hasznos javaslatot tett az önköltség csökkentésére.* A határozat megvitatása után Nagymányokon, Mázán és Hidason *többtermelési vállalásokat tettek a dolgozók.* A határozat megvitatása nagyban hozzájárul minden aknán a termelés további emeléséhez.

Százszázon a termelésben élenjáró bányászok:

Kovács József	230 százalék,
Dicső Ferenc	217 százalék,
Bittner János	195 százalék.

MAGYAR KÖNYVTÁR

A Pécsbányatelepi bányászok ismét megvitatták a Párt és a minisztertanács határozatát

November 22-én jött ki Pártunk és a kormányunk határozata, amely messzemenő támogatást, szerető gondoskodást biztosít a széncsata hőseinek. Bányászaink soha nem látott lelkesedéssel fogadták ezt a határozatot és válaszul — nyomban az ismertetéskor — lelkes munkafelajánlásokat tettek, hogy ezen keresztül mondjanak köszönetet Pártunknak és Rákosi elvtársnak. Minden vonalon messze túl is szárnyalták az eddig elért legmagasabb termelési eredményeket.

A kiváló eredmények mellett azonban azt is meg kell mondanunk, hogy bányászaink egy része még mindig nem tanulmányozta át egészen a határozat tartalmát. Nem érzi át teljes egészében azokat a kedvezményeket, amelyek havonta, ha becsületesen végzi munkáját, százasokat jelentenek keresetében. *Ha ezt a hiányosságot pótoljuk, még az eddigieknél is sokkal hatalmasabb eredményeket érhetünk el.*

A határozat beható ismerete megkönnyíti a feszített terv teljesítését

A munkafegyelem terén nem mindenütt történt gyökeres változás, annak ellenére, hogy a határozat hűségjutalmat biztosít azoknak a bányászoknak, akik példamutatóan végzik munkájukat mindennap. Azonkívül akik teljesítményüket túlteljesítik, *külön teljesítményjutalmat is kapnak, ha nem mulasztanak igazolatlanul.* A műszakmulasztók száma egyes üzemekben még mindig elég nagy. Egyedül a pécsbányatelepiek mulasztása több, mint 70 vagon szén kiesést jelentett december hónapban. Ilyen munkafegyelem mellett nem tudunk eleget tenni a második tervév mégnagyobb követelményeinek, mely szerint ebben az évben 20 százalékkal több szenet kell termelnünk, mert népgazdaságunk rohamos fejlődése ezt megköveteli a bányászoktól. *Éppen ezért vált szükségessé, hogy bányászaink előtt ismét ismertessék Pártunk és a minisztertanács határozatát, annak hatalmas jelentőségét.*

Nyolcadikán, valamennyi MESZHART-aknán ilyen értekezlet volt, ahol a bányászok túlnyomó többsége megjelent. *Így volt ez Pécsbányán is.* A párt és a szakszervezet népnevelőinek kiváló szervező munkája eredményeként, a bányászok 90 százaléka megjelent, hogy végre tisztában legyenek azzal a határozattal, melyet az ő érdekükben hozott Pártunk és a minisztertanács.

Szokola Ferenc bányamester tartotta meg az előadást. Pontról-pontra részletesen megmagyarázta a határozat jelentőségét. Hogy milyen életszínvonal emelkedést jelent bányászainknak, ha a határozat szellemében dolgoznak. *Gyakorlati példákat hozott fel,* hogy azon keresztül mégjobban megvilágítsa a hallgatók előtt: *mit jelent az életükben, munkájukban.*

Kalauz István vájárnak már decemberben 342 forintot eredményezett a határozat

Kalauz István vájár, például december hónapban 149.7 százalékot ért el átlagosan. Alapkeresete 45.80 forint. Erre jön a 30 százalékos mélységi pótlék, ami 13.74 forintot tesz ki. Így Kalauz István vájár a határozat nélkül keresett volna 60.54 forintot műszakonként. De a határozat kimondja: *az a földalatti dolgozó, aki 110—130 százalék között teljesíti tervét, a száz százalékon felüli teljesítmény után 50 százalék prémiumot, aki 130—160 százalékig, az 75 százalékot, aki pedig ezen felül teljesíti normáját, az a túlteljesített munka után 100 százalékos jutalmat kap.* Mivel Kalauz István havi átlagteljesítménye 149.7 százalék, így 75 százalékos jutalmat kapott, ami *minden műszakra 11.40 forintot tesz ki.* Vagyis *december hónapban,* mivel 30 műszakot teljesített, 342 forintot *jelentett számára a minisztertanács határozata.* Ennyivel kapott többet.

A bányászok figyelmesen hallgatták végig Szokola elvtárs előadását. Előadásában erősen kihangsúlyozta, hogy *nem csak a csapatokban dolgozó munkásoknál jelent ilyen hatalmas előnyt a határozat, hanem a műszakiaknál, a bányalakatosoknál, földalatti szállítóknál is,* ha a kiszabott tervelőirányzatot túlteljesítik. Befejezésül ismertette a hűségjutalom, a bakancs, ruhaakció előnyét, melyet szintén biztosít a határozat bányászainknak.

Új harcot indítanak a műszakmulasztás ellen

— Nekünk ezt a szerető gondoskodást azzal kell megnálálnunk — mondotta — hogy sokkal hátrabban nézünk szembe az előttünk álló feladatokkal. *Szívós népnevelő munkán keresztül fel kell számolnunk az igazolatlan műszakmulasztásokat, mert ez az egyik gátja termelésünk növekedésének.*

A bányászok helyeslően fogadták az előadáson elhangzottakat és *azonnal megkezdték a munkát a hibák felszámolása érdekében, a széntermelés fokozásáért a második tervév elkeréért.* A lelkes bányászhallgatóság 20-as csoportokban egy-egy szobába ment és ott még tüzetesebben megvitatták a határozat tartalmát és az ezzel járó hazafias kötelezettségek végrehajtásának szempontjait.

Az András-aknai Kotoucs fejtés dolgozói az ÜB irodába vonultak és egymásközt vitatták meg tennivalókat. Itt *Ébert János segédvájár felvetette, hogy a műszakbeosztás körül is hibák vannak, amely szintén a termelés rovására megy.* Elmondta, hogy a fejtésüknél, hétfői napon a reggeles műszakban kevés a csillés. A nyolcadikai műszakon is csak öt csillés jelent meg, holott hétnek kellene csillézni. Ez azt „eredményezte", hogy a vájárok nem tudtak mozogni a kitermelt széntől. Délután viszont a 7 csillés helyett 10-et osztottak be, aminek az lett a következménye, hogy a 10 csillésnek nem volt elég munka, mert 7-en is győzik.

Ezeket az ismertető előadásokat többször is megtartják, hogy bányászaink előtt teljesen világossá váljék a minisztertanács határozatának jelentősége és az ezzel együtt járó hazafiak kötelezettségek betartása, a széntermelés frontján.

A szentegáti állami gazdaság pártszervezete a dolgozókkal karöltve harcol a takarékosságért

Nemrég jelent meg a minisztertanácsi határozat a takarékosságról. A határozatot mi is megvitattuk, azután megnéztük az is, hogy ezen a vonalon hol hibáztunk eddig legtöbbet.

Az 1950-es évet gazdaságunkban kiértékeltük. Látjuk, hogy a takarékosság szemelőtt tartásával bizonyos eredményeket értünk el, de *ez kevés ahhoz, hogy a minisztertanács határozatát jól végrehajthassuk.* Országunkban munkaerőhiány mutatkozik és mi a szentegáti állami gazdaságban ugyanakkor *egy pénztáros helyett kettőt alkalmazunk.* Az üzemi pártszervezet felhívta erre a gazdaságvezető elvtárs figyelmét és tanácsot is adott, hogy a felesleges munkaerőt milyen vonalon alkalmazza, de erre sajnos csak két hónap mulva került sor. A gazdaságban a nyári munkák folyamán ötszáz dolgozót fizettünk teljesítménybérben. A bérfejtés ebben az időben igen komoly munkát okozott, mégis jól ellátta ezt két dolgozó. *Jelenleg, amikor a téli hónapok beálltával a gazdaság dolgozóinak létszáma egyharmadára csökkent, a bérelszámolók száma feleslegesen ötre emelkedett.* Ugyanez áll fenn a segédagronómusok vonalán is. *A munkaerőgazdálkodás terén zürzavar és rendetlenség van* az állattenyésztési dolgozók létszámában. Például a Börcsök-tanyai üzemegységünkben munkaerőtöbblet, ugyanakkor a kárásziban nagyfokú munkaerőhiány mutatkozik. Szigetvári üzemegységünkben is több dolgozót foglalkoztatunk a kelleténél.

A faanyag gazdálkodásnál sem vezet jóra az a szervezetlenségből fakadó pocsékolás, ami nálunk a gazdaságban folyik. *A javítóműhely előtt hosszú idő óta értékes, drága szerszámfaanyag fekszik esőben, hóban, sárban. Ez a mennyiség körülbelül négy köbméter padlót, készpénzben pedig 3200 forintot jelent népgazdaságunknak.* Van hely ennek az anyagnak a tárolására. Már régen felhívtuk erre az illetékesek figyelmét, azonban a mai napig sem történt intézkedés.

Villanyárammal való gazdálkodásunk is nagy hiányosságokat mutat. Több esetben *felesleges villanykörték égnek, sőt egész éjszaka égve maradnak. Ez a hanyagság gazdaságunk villanyszámláját is tetemesen emeli, azonkívül népgazdaságunkat is megkárosítják, mert bányászaink által kitermelt drága szenet pocsékoljuk.*

A szervezetlenség és fejetlenség miatt előfordult gazdaságunkban olyan eset is, hogy például az okorági vasútállomásra befutott egy vagón búza anélkül, hogy a fuvarlevélből meggyőződtünk volna arról, hogy a miénk, a kirakást végrehajtottuk. Ezután a fuvarlevél megvizsgálásánál kiderült, hogy a búza a csobokapusztai állami gazdaságé és azt természetesen újból vissza kellett rakni. *Ez a munka felesleges volt, felesleges költségekkel terhelte a gazdaságunkat. Az üzemanyagfelhasználásnál is felületesség tapasztalható nálunk. A kiürült üzemanyag hordókat nem viszik vissza a helyére, szétszórva, az egész gazdaság területén láthatjuk őket. Valamennyi rozsdásodásnak indult az esőzésektől.*

Ezek azok a főbb hiányosságok, amelyek gazdaságunkban megmutatkoznak a takarékosság terén. *Üzemi pártszervezetünknek most az a feladata, hogy megindítsa a harcot a takarékosságért és megértesse jelentőségét a gazdaság dolgozóival. Feladatunk, hogy egyénenként is felkeressünk minden dolgozót, megbeszéljük velük ezeket a hiányosságokat, megkérdezzük tőlük tudnak-e más hasonlókról és közös erővel fogjuk kijavítani őket.* Csak az kell hozzá, hogy az üzemi pártszervezet szoros kapcsolatot tartson a dolgozókkal, kérje ki a véleményüket abban, hogy javíthatnánk ki a hibákat és fogadja is el. *Mi így akarunk eljárni és tudjuk, hogy takarékossági munkánk eredményes is lesz.*

Horváth József
üzemi párttitkár
Szentegát, állami gazdaság.

A tanácsok szerepe a kultúrversenyben

A téli Falusi Kultúrverseny központi kérdése kulturális tömegmozgalmunknak. A verseny szervezésében és lebonyolításában nagy feladat hárul tanácsainkra. A járási és helyi tanácsok, valamint a népművelési bizottságok jó együttműködése nélkül dolgozóink kulturális felemelkedése, szocialista kultúránk kialakítása és a békéért művelődéssel való harc sokkal nehezebb lesz.

Szép példát mutat a siklósi járás, ahol a tanács és a népművelési bizottság között teljes összhang van. Ezért tudnak a lelkes határmenti kultúrcsoportok jó munkát kifejteni. *A kezdetben élenjáró mohácsi járás kissé lemaradt.* Úgy látszik megelégedtek a jó indulás eredményeivel. *A sellyei* járás időközben feljavult, *a siklósi* járás után ő is csaknem megelőzte a mohácsit.

A pécsváradi járás adottságaihoz mérten a legrosszabban indult falvaink nagy kulturális mozgalmában. Hibás volt ebben a tanács, mely nem törődött a kultúrversennyel, de a pártbizottság sem fedte fel a súlyos mulasztást. A napokban aztán König elvtárs, a járási pártbizottság titkára értekezletre hívta össze a tanácsok és tömegszervezetek képviselőit, s erélyesen a hibák kijavításához láttak. A tszcs tagjai kijavítják a kultúrházat, kályhákat állítanak be, padokat, székeket hoznak. Az üttörők plakátokat és díszes meghívókat készítenek, az MNDSZ pedig a járási versenyre érkezőket fogadja, gondoskodik ellátásukról. Ajándékokat is készítenek a sikerrel szereplő kultúrgárdák számára: selyemzászlót, Sztálin-szobrot, Lenin-Sztálin domborművet kapnak a kultúra élenjáró harcosai. Erre a lelkes változásra mondta Halfár Rudolf helyi népművelési ügyvezető, hogy így felkészülve *„a kultúrmunka eredményeit később tonnákban mérhetjük le",* azaz *a termelés eredményein, a szocializmus még lendületesebb építésében mutatkozik meg a jó kultúrmunka eredménye.*

Ebből a példából elsősorban a pécsi járási tanács tanuljon. Itt több helyen még a körzeti bemutatókat sem rendezték meg, mert nem jöttek el a csoportok, így csak a székhelyen lévő csoportok szerepeltek. Helesfán az emberi méltóságot, a nők egyenjogúságát durván megsértő darabot, a „Dolgozz macska"-t adták elő. Ebben pedig elsősorban a járási tanács a bűnös. Szilágyi Kamilla járási népművelési ügyvezető ügyszólván semmit sem tett a verseny jó előkészítéséért, a tanács pedig nem adott neki támogatást. De a járási pártbizottság sem ellenőrizte a tanács munkáját.

A hibákat sürgősen ki kell javítani ott, ahol vannak. Nincs „késő", nincs „menthetetlen ügy". Csak *úgy kell hozzálogni, mint a pécsváradiak, vagy ahogy legújabban a komlóiak igyekezetéből látszik.* Pártszervezeteink támogatásával neki kell látni a munkának.

Az újpetrei termelőcsoport tagságának levele az ipari dolgozókhoz

„Mi, az újpetrei Dózsa tszcs tagjai örömmel olvastuk a Dunántúli Naplóban, hogy az ipari dolgozók válaszoltak a vókányi Törekvés termelőcsoport levelére, amelyben állandó politikai segítséget kértek tőlük.

Most mi is felhívással fordulunk az üzemi munkássághoz. A mi csoportunk 1000 holdas. Komoly feladat a gazdaság vezetése. Eredményeink elérésében gátlóink is vannak. Állandóan támadnak bennünket a kulákok, háborús rémhireket terjesztenek a faluban. Úgy érezzük, egyedül nem tudjuk megvívni ellenük a harcot, szükségünk van a ti segítségetekre is. Tudjuk, hogy sokkal bátrabbak, sokkal harcosabbak, kitartóbbak vagytok, mint mi, politikai téren is magasabb színvonalon álltok. Ezért kérünk benneteket, gyertek el hozzánk. Adjátok át nekünk is politikai tudástokat, hogy megerősödhessünk és a ti segítségetekkel sokkal nagyobb mértékben harcolhassunk a falunkban meghúzódó ellenség ellen.

Ha állandó segítséget adtok nekünk, belőlünk is harcosabb, öntudatosabb emberek válnak. Olyanok akarunk lenni, akik megtorpanás nélkül, minden áldozatra készen építik a szocializmust. Tudjuk, hogy segítségetek nem marad el és így várunk is benneteket. Támogatástokkal méa szorgalmasabban fogunk dolgozni, hívebb katonái leszünk a békéért vívott harcnak.

AZ ÚJPETREI DÓZSA III. TIP. TERMELŐCSOPORT TAGSÁGA."

A TERMELÉS ÉLÉN

KOMLÓI BÁNYAVIDÉKI ÉPÍTÉSI VÁLLALAT

Gaszt Bálint kőműves	162%
Pető József segédmunkás	181%
Vázsnyoki József kubikus	170%
Kadlicsek Dezső segédmunkás	161%
Mezei Dénes asztalos	156%

DOHÁNYGYÁR

Mészáros Józsefné kocsányozó	165%
Kovács Ferencné keverő	118%
Gyergyák Jánosné keverő	118%
Szalai Pál vágó	118%
Gál Ferencné bálabontó	108%
Versegi Jenőné bálabontó	108%

PÉCSI UTFENNTARTÓ VÁLLALAT

Mátyás János brigádja	266%
Zengői Antal brigádja	196%
Galambos Imre brigádja	195%
Nagy Péter brigádja	187%
Tisztl János brigádja	183%
Bosnyák József brigádja	162%

PÉCSI MAGASÉPÍTÉSI VÁLLALAT

Tóth János segédmunkás	192%
Bogáth Gyula segédmunkás	159%
Vergert József segédmunkás	159%
Kolláth Gergely segédmunkás	159%

A baranyai pedagógusok ankéton vitatták meg az iskolai fegyelmezés új módszereit

Ankétot tartottak a baranyamegyei nevelők számára a Nagy Lajos gimnáziumban. Mintegy 60 igazgatót, szakfelügyelőt, ált. tanulmányi felügyelőt, iskola-vezetőt hívtak össze erre az alkalomra, hogy *kiértékeljék a nevelői munkában mutatkozó hiányokat, s közkincsé tegyék a jól bevált eredményes módszereket.* A főtéma az iskolai fegyelmezés kérdése volt. A megyei tanács oktatási osztálya részéről Szegő József ált. iskolai előadó nyitotta meg az ankétot. Hangsúlyozta, hogy az iskolai munkának két döntő kérdése van: *a béke védelme és a szocializmus építése.*

HOGY EZT A KETTŐS CÉLT megvalósíthassák a pedagógusok, fel kellett számolniok az elavult munkamódszereket, s új, friss, élettel teli módszereket kellett bevinni a tanítási, nevelési munkába.

Fő pedagógiai célkitűzés lett a szocialista fegyelem megvalósítása. Ennek kialakítását, gyakorlati lebonyolítását tárgyalta, vitatta meg az ankét. Ezután a VKM részéről Győri Dezső központi előadó szólalt fel. Hangsúlyozta, hogy a cél felszínre hozni azokat a módszereket, amelyekkel jó eredményeket lehet elérni.

Minden nevelőnek ismerni kell a szovjet pedagógiai módszereket, ha valóban haladó gondolkozású, szocialista szellemű embereket akar kiformálni.

Fontos, hogy a gyermek már az iskolában megszokja a közösségi munka menetét. Ezért *be kell vonni a munkába a tanulót is, mint aktív résztvevőt.* Másik fontos tényező a szemléltető tanítás széleskörű és gyakori alkalmazása. E nélkül nincs eredményes nevelői munka. De fontos a nevelés szempontjából *a következetes ellenőrzés is.* Így szoktatjuk rá a gyermeket munkája lelkiismeretes elvégzésére, felelősségérzetre, jó munkaerkölcsre.

EZEKUTÁN A HOZZÁSZÓLÁSOK KÖVETKEZTEK. Völgyesi Jenő (Mohács, ált. iskola) beszámolt arról, hogy az iskolában békebástya-sarkot létesítettek. Naponta összegyűjtik osztályonként, hol nem fordult elő késés, fegyelmezetlenség és az osztályok egy-egy téglával építhetik a békebástyát.

Debitzki István, az építőipari technikum igazgatója megállapította, hogy *az iskolai fegyelem sarkalatos pontja a politikai nevelés.* Vele lehet előkészíteni legjobban az öntudatos, szocialista munkafegyelem kialakulását. Politikamentes iskola nincs. A politikai nevelés szaktárgyakon keresztül is kell, hogy történjék. Az ideológiát tehát nem lehet elválasztani a szakmai résztől. Baranyai József (Drávaszabolcs) rámutatott arra, hogy az 1-2 tanerős iskolákban fegyelmezés mennyivel nehezebb, mint a többtanerős iskoláknál. *Igen jó hatású a Melnyikov módszer alkalmazása osztatlan iskoláknál.* Ez leköti a tanulók figyelmét, munkát ad számukra, eleve elveszi a rendetlenkedés lehetőségét is. Nem kell tehát fenyítés ahhoz, hogy fegyelem legyen az órán, csak jó pedagógiai foglalkoztatás. Az unatkozó gyermek rendetlenkedik csak, aki dolgozik, gondolkodni kényszerül, önkéntelenül fegyelmezett lesz.

Kerényi József (Pécsvárad) előadta, hogy fegyelem mindig fegyelmezés kérdése. Igyekezzünk, hogy *a közösség vezesse rá hibájára az egyént.* Minden iskola alakítsa ki a nevelőtestület jó kollektív szellemét. Jó nevelői munka eredménye, ha a tanuló szeret iskolába járni. Ilyenkor nem kell harcolni a mulasztások csökkentéséért.

Kiss Gyuláné (Bóly), mint tanulmányi felügyelő azt a hibát *találja járásában, hogy nincs meg a kellő összhang család és iskola között.*

A SZÜLŐK ISKOLÁJÁNAK ANYAGÁT is úgy kellene megválasztani, hogy az több pedagógiai problémát vessen fel a mostani egészségügyiek mellett. Unk Zakariás (Komló) azt hangsúlyozta, hogy fő nevelői célkitűzés a fegyelem kialakítása. Ennek alapja azonban ne a félelem legyen, hanem az öntudat. A nevelő részéről szakszerű felkészülés, jól felépített óra egyik leghatékonyabb eszköz a fegyelem kialakításában. Pintér Árpád (Ibafa) elmondta, hogy *gondot fordítanak a tanulók iskolánkívüli foglalkozására is.* Munkanaplót vezettetnek a gyermekekkel otthoni munkájukról, időtöltésükről. Ezzel a gyermekeket tervszerűségre nevelik.

A számos felszólalásra a VKM-kiküldött válaszolt, majd összegezték a tennivalókat. Alapvető követelmény: 1. az egységes nevelői eljárások kialakítása. Ez áll az órákra felkészülésben, követelményekben egységes eljárásban, osztályozásnál stb. 2. Közösségi nevelésen keresztül ráhatás egy-egy tanulóra. 3. Iskola és társadalmi szervek zavartalan együttműködése. 4. Klerikális reakció elleni harc. 5. Önképzés. Ez főleg a szocialista pedagógiai művek tanulmányozása útján történjék.

Az ankéton a pedagógusok sok értékes tapasztalattal gazdagodtak.

VIZSÁM

Január másodikán Békefi József elvtárs munkáslevelezőnk bőrgyári sztahánovista levelet írt, egy DISZ funkcionárius multját illetően. A levél másolatát elküldtük a városi DISZ bizottsághoz, névszerint Bogár elvtárshoz, hogy az ügyet vizsgálja ki és az eredményről három napon belül értesítse szerkesztőségünket. Január nyolcadikán telefonon kértük, hogy a vizsgálat eredményét közöljék. Mindez a mai napig nem történt meg. Úgy látszik, a DISZ bizottságban nem sokra becsülik a dolgozók leveleit még akkor sem, ha olyan dologról számol be, amely a megbízhatatlan elemek eltávolításával megkönnyíti a városi DISZ munkáját is. Sajnos, ez már nem az első eset. Három hónappal ezelőtt a DISZ Megyei Bizottságának küldtünk egy igen fontos levelet kivizsgálásra. A levelet három hétig „vizsgálták", végül megtudtuk, hogy a DISZ bizottsági tagok kezén eltünt. Elvesztették valamelyik községben. Változtassa meg az egész DISZ-bizottság a dolgozók leveleivel való bánásmódját!

Jugoszláv rendőrségi és „diplomáciai" módszerek

A magyar külügyminisztérium jegyzéke a budapesti jugoszláv követséghez

A külügyminisztérium január 6-án a budapesti jugoszláv követségnek szóbeli jegyzéket nyujtott át, amely jellemző módon fényt vet azokra a módszerekre, amelyekkel Tito diplomáciája a jugoszláv határszervek által elkövetett bűntetteket fedezi.

Egy tizenöt éves apátistvánfalvi fiú, ifj. Mákos Kálmán 1950 őszén eltévedt az erdőben és jugoszláv területre került. Itt elfogták és bekisérték a büdfalvi, majd a péterhegyi jugoszláv határőrsre, végül pedig a muraszombati UDB-ra vitték. Itt vallatás közben a gyermeket többször súlyosan bántalmazták, majd egy hónapi fogság után áttették a magyar határon.

Az üggyel kapcsolatban a magyar külügyminisztérium 1950 október 2-án jegyzékben felkérte a jugoszláv kormányt, hogy a gyermek brutális vallatásával és jogtalan fogvatartásával kapcsolatban indítson vizsgálatot és gondoskodjék a bűntettek elkövetőinek megbüntetéséről.

A budapesti jugoszláv követség november 4-én a magyar jegyzéket visszaküldte azzal az átlátszó kifogással, hogy az „nem felel meg a szokásos diplomáciai átiratok szabályainak."

A magyar külügyminisztérium november 14-én újabb jegyzékben rámutatott, hogy a jugoszláv követség csak egy hónap mulva juttatta vissza a jegyzéket, tehát nyilvánvalóan volt ideje azt tanulmányozni és a különös eljárásnak nyilvánvalóan csak az a célja, hogy a jugoszláv kormány a felelősség alól kibujjon.

A budapesti jugoszláv követség ezúttal hat hét mulva szánta rá magát a válaszra és ebben azt állította, hogy az első magyar jegyzékben felsorolt helyiségek (Büdfalva és Péterhegy) nincsenek jugoszláv területen.

A magyar külügyminisztérium január 6-i újabb jegyzékében rámutatott arra, hogy a jugoszláv külügyminisztérium, illetve annak budapesti követsége most már második esetben igyekszik átlátszó és nevetséges kifogással kibujni a felelősség alól. A magyar jegyzék közli a budapesti jugoszláv követséggel azt, amit úgyis tud: Büdfalva és Péterhegy jugoszláv területen fekvő helyiségek szerbnyelvű elnevezését, majd újból határozottan követeli a bűnösök szigorú megbüntetését.

A külföldi csapatok haladéktalan kivonása nélkül nem lehet megoldani a koreai kérdést

— állapította meg Malik elvtárs az ENSZ politikai bizottságában

Az ENSZ közgyűlésének politikai bizottsága folytatta az amerikai rágalom tárgyalását a „Kínai Népköztársaság koreai intervenciójáról."

Elsőnek Csian Tin-Fu, a kuomintang küldött szólalt fel. Követelte, hogy ítéljék el a Kínai Népköztársaság kormányát.

Jebb angol küldött kifejtette, hogy az Izrael által kidolgozott tervet, vagy az úgynevezett „tüzet szüntess" — bizottság új javaslatait támogatni kell, mint a legjobb eszközöket az Egyesült Nemzetek Szervezete egységének megőrzésére. Jebb végül javasolta, hogy a kérdés megvitatását halasszák el január 11-re.

A következő felszólaló Malik elvtárs, a Szovjetunió képviselője *részletesen foglalkozott a Korea és Kína elleni amerikai agresszió történetével.*

A szovjet küldött bírálta az izraeli küldött javaslatát, amely szerint a „tüzet szüntess" elősegítheti a rendezést. Malik leleplezte Jebb angol küldött vádaskodását, mely szerint Kína „nem vesz tudomást az Egyesült Nemzetek szervezetéről."

Malik elvtárs felhívta a bizottságot, hogy *fogadja el a Szovjetunió javaslatát a külföldi csapatok haladéktalan kivonására Koreából és adjon ezáltal lehetőséget a koreai népnek, hogy maga hajtsa végre a rendezést.*

Ausztrália képviselője támogatta azt az angol javaslatot, hogy a vitát január 11-ig halasszák el. *Malik elvtárs, a Szovjetunió képviselője ellenezte a halasztgatást.*

Katz-Suchy Lengyelország képviselője támogatta Malikot.

Az angol—amerikai szavazógépezet azonban 44 szavazattal öt ellen, hét tartózkodással január *11-ig felfüggesztette a tárgyalásokat.*

A koreai néphadsereg egységei és a kínai önkéntesek az egész arcvonalon támadnak

Tiltakozó gyűlések Koreában az amerikai és liszinmanista csapatok gaztettei miatt

A Koreai Népi Demokratikus Köztársaság népi hadseregének főparancsnoksága január 8-án közölte:

A népi hadsereg egységei és a kínai önkéntesek az egész arcvonalon folytatták a támadást.

*

A koreai városok és falvak, gyárak és bányák dolgozói mindenütt gyűléseket tartottak, hogy meghallgassák az Egységes Demokratikus Hazafias Arcvonal küldötteinek beszámolóját az amerikai és liszinmanista csapatok Phenjanban elkövetett kegyetlenkedéseiről.

Az egyik vasúti műhelyben Kim Sze-Liong munkás mondotta:

Nemcsak a koreai nép, de az egész világ békeszerető népe elítéli a barbár amerikai imperialistákat.

Li Kum-Bok háziasszony elmondotta, hogy Phenjanban lévő házát a visszavonuló ellenség felgyújtotta és két gyermeke bennégett a házban.

A háborús bűnösöknek — mondotta — bűnhődniök kell véres gaztetteikért.

Kum Kvang-Hun dolgozó paraszt a következőket mondotta: A világ sohasem fogja elfelejteni azokat a szörnyűségeket, amelyeket az amerikajak Phenjanban elkövettek, az ellenség azt hitte, hogy térdre kényszeríthet bennünket,

gonosztettei azonban még jobban megerősítették elszántságunkat.

Minden amerikait ki fogunk űzni Koreából.

Amerikai bombázások közepette hősiesen javítják a vasútvonalakat a koreai és kínai munkások

Észak-Korea. Az Uj-Kína hírügynökség jelentése szerint az amerikai intervenciósok nagy veszteségeik után arra törekszenek, hogy szakadatlan bombázásokkal pusztítsák Phenjantól északra a közlekedési vonalakat.

Bombáikkal azonban sohasem győzhetik le a szabadságért és igazságért harcoló kínai önkéntiseket és koreai csapatokat.

A kínai önkéntesek és a koreai harcosok az ásót és a puskát egyenértékű fegyvernek tekintik. Nyugodtan dolgoznak a vasúti hidak és távíróhuzalok javításán, miközben ellenséges repülőgépek keringenek fejük felett. Előfordult, hogy az amerikai légikalózok időzített bombákat is dobtak le, hogy megakadályozzák a javítási munkákat.

A koreai és kínai vasúti munkások önfeláldozó hősiességgel kiásták az időzített bombákat, bedobták a folyóba és folytatták munkájukat.

Gyakran látni, hogy a koreai néphadsereg könnyű repülőgépei megfürkőznek az amerikai légikalózokkal és lelövik őket. A füstölögve alázuhanó gépek jelképezik az amerikai imperializmusra váró sorsot.

A Pravda cikke az amerikaiak újabb rémtetteiről

Kornyilov, a Pravda koreai tudósítója az amerikai martalócok újabb gaztetteiről írva megállapítja, hogy már az egész világ tudja, *milyen borzalmas rémtetteket vittek végbe Phenjanban az amerikai gyilkosok.* — Földig lerombolták a város minden nagyobb épületét és kíméletlenül irtották a békés lakosságot.

Január 3-án négy órán keresztül robbanó és gyújtóbombákkal bombáztak a várost. Amikor már az egész város lángokban állott, újabb repülőgépek jelentek meg és *sokezer gyújtólolyadékot tartalmazó bombát dobtak le. Sokezer ember égett el a romok között.*

A koreai rádió közölte, hogy csak nem naponta intéznek hasonló embertelen bombatámadást Szöul és a többi város ellen.

Minden becsületes embernek határozottan fel kell emelnie tiltakozó szavát az amerikai beavatkozók gaztettei ellen és követelnie kell, hogy vonják felelősségre ezeknek a bűnöknek sugalmazóit és szervezőit, a Fehér házbeli halálkereskedőket.

A Szovjetunió és a népi demokráciák üdülési konferenciája Galyatetőn

Galyatetőn ültek össze január 9-én a Szovjetunió és a népi demokráciák szakszervezeti tanácsainak képviselői, harmadik üdülési konferenciájukra. A konferencia célja, hogy megvitassák a csere-üdültetések multévi tapasztalatait és megbeszéljék a kiváló dolgozók ezévi csereüdültetésével kapcsolatos kérdéseket. A konferencián a Szovjetunió központi szakszervezeti tanácsa képviseletében Nikoláj *Repnyikov* és Iván *Zubrilin* vesznek részt. A szovjet, bolgár, csehszlovák, magyar, lengyel és román szakszervezeti küldöttek jelenlétében *Vincze* József, a szakszervezetek országos tanácsának titkára nyitotta meg a konferenciát, mely Nikoláj Repnyikov elnöklete mellett megkezdte tanácskozását.

Az argentin hatóságok jogtalanul börtönben tartanak 14 szovjet polgárt

Az Arvofin kormány feloszlatta az argentinai szláv szövetség nevű kulturális felvilágosító szervezetet, majd *fasiszta módszer szerint letartóztatta és börtönbe vetette azt a 14 szovjetpolgárt, akik a szövetség tagjai voltak.* A börtönbevetett szovjetpolgárok éhségsztrájkot folytatnak, tiltakozásul az ellenük elkövetett jogtalanság ellen.

Elutazott Auguszta Fucsikova

Auguszta Fucsikova a fasiszták által meggyilkolt Julius Fucsiknak, Csehszlovákia nemzeti hősének özvegye, aki az Országos Béketanács meghívására néhány napot Magyarországon töltött, kedden délben hazautazott.

Amboina-szigeti katonák felkelése Dzsakartában

Dzsakartában felkelés tört ki az Amboina-szigeti katonák között, akik az indonéziai holland gyarmati csapatokban szolgálnak. *A katonák a holland tisztek ellen forditották fegyverüket.* A holland hadügyminiszter parancsot adott a katonák lefegyverzésére.

Befejeződött a liszt- és cukorjegy szétosztása

A liszt- és cukorjegyek szétosztása az ország egész területén befejeződött. Csak azok nem kapták még meg jegyeiket, akik nem tartózkodtak lakóhelyükön, vagy nem igazolták még, hogy nem önellátók.

Kedden az üzemek, hivatalok, vállalatok részéről a pótjegyek igénylése is megindult és január 15-től minden igényjogosult folyamatosan megkapja pótjegyét.

Gázvízből hazánkban állítják majd elő az eddig külföldről importált fenolt

A takarékosságról szóló minisztertanácsi határozat előírja a műanyagok minél szélesebbkörű előállítását és felhasználását, valamint a melléktermékek és a hulladékanyagok feldolgozását.

A bárna és kőszén feldolgozásánál keletkező melléktermékekből: *a gázvízből fenol (karbolsav) vonható ki, amely műanyag és gyógyszeriparunk egyik legfontosabb, eddig külföldről behozott nyersanyaga.*

Fenolból gyártják az influenza és az ízületi betegségek ellen használt legfontosabb gyógyszereket. *De nélkülözhetetlen a fenol a műanyaggyártásnál is,* különösen az elektromos gépipar részére szükséges alkatrészek és közhasználati cikkek készítésénél.

A gázvízből kioldható fenol nagyüzemi előállítása hazánkban még az ötéves terv első felében megkezdődik.

TOLLHEGY

Taft szenátor köztudomásúan egyik szerzője, a hírhedt Taft-Heartly rabszolgatörvénynek és vezetője a csontig reakciós köztársasági pártnak. Ez a tekintélyes „vörösfaló" — mint tegnap a sajtó közölte — élesen megbirálta Trumant külpolitikája miatt. Szerinte az USA elnöke törvénytelenül rántotta be Amerika népét a koreai háborúba, megengedhetetlen baklövést követett el és olyan politikát üz, amely szavai szerint: „az egész világ előtt megfoszthat bennünket hitelünktől". A feltételes mód helyett persze precízebb lett volna a mult idő használata, hiszen az amerikai imperialisták utolsó fillér erkölcsi hitele is régen elfogyott! Azonban még így is rendkívül figyelemre méltó Taft szenátor dörgedelme. Miért fáj neki olyan nagyon a trumani politika? Nem azért, mintha kevésbbé gyűlölné a Szovjetuniót, a kommunistákat, a szabad országokat, Koreát és az amerikai népet. Szó sincs róla! Azért háborodott fel ilyen mélyen, mert a koreai kaland tökéletes kudarcot vallott. Taft szenátor bizonyosan tökéletesnek tartaná és dicsőítené a trumani külpolitikát, ha a yenki hóditók a tervek szerint napok alatt leigázták volna Koreát és ugyancsak a tervek szerint már mélyen bennjárnának a Kínai Népköztársaság területén, esetleg Pekinget vagy Csunkingot ostromolnák és a Sárga folyót vörösre festené a kínai hazafiak millióinak vére. Ami nem tetszik Taftnak, az az, hogy Truman szerinte nem képviseli okosan az amerikai imperialisták érdekeit. Például most Nyugat-Németországban is egy második koreai kalandot akar kirobbantani.

„Truman — tiltakozott a derék Taft — szemmelláthatóan ugyanilyen politikát folytat most Európában ugyancsak felhatalmazás nélkül". Ezzel a szenátor úr — bizonyára akaratlanul — pompásan leleplezte Truman aljas, háborús európai terveit. A köztársasági párt vezetője véleménye szerint ezek a tervek roszszak. Ő is azt helyesli, hogy „világméretekben kell harcolni a kommunizmus ellen", azonban más módszert javasol, az emberevésnek más receptjét kínálja. Nekünk is volna egy receptünk e hétpróbás kannibálok számára: egyék meg egymást, Taft, Trumant vagy Truman a szenátor urat. Ha gusztusuk van hozzá.

Rendelet a selejtes termékek elszámolásáról

A Magyar Közlöny január 9-i számában megjelent a minisztertanács határozata a selejtes termékek elszámolásáról.

A rendelet a legszorosabb kapcsolatban áll a minisztertanácsnak a takarékosságról szóló határozatával. Az anyaggal való takarékosság egyik fontos tényezője a megmunkálási selejt csökkentése. A megmunkálási selejt csökkentése révén a feldolgozó üzemek anyagselejtjének is csökkennie kell.

A minisztertanácsnak a selejtes termék elszámolásáról szóló rendelete a munkásokra és a műszaki dolgozókra fokozott felelősséget ró. A műszaki dolgozók anyagi felelősségévé teszi a selejtmentes termelés biztosítását. Ugyanakkor a munkásoktól megköveteli, hogy az adott körülmények legjobb kihasználásával selejtmentesen termeljenek. Ezzel egyidejűleg rögzíti a rendelet azt a területet, amelyre a munkás felelősége kiterjed. *Ha a műszaki ellenőrzés a munkástól átvette a munkadarabokat, a későbbiek során észlelt hibákért a munkás már nem tehető felelőssé.* Megszünik tehát az a több helyen alkalmazott gyakorlat, hogy a termékeknek a munkástól történő átvétele után — esetleg több hónap elteltével — észlelt hiba miatt a munkás keresetéből utólag levonást eszközöljenek. Ilyen esetekben a teljes felelősség a műszaki gyártásellenőrzést terheli.

A rendelet előírja, hogy mit kell általában selejtnek tekinteni. Kötelezővé teszi továbbá minden esetben a selejt okának megállapitását. A rendelet kötelezővé teszi a munkás számára a gyártási folyamat reá eső részének fokozott ellenőrzését. Figyelmének ki kell terjednie az anyag, gép és szerszámhibák keletkezésének azonnali megállapitására. A műszaki vezetés köteles a gyártás folyamán keletkezett, selejtmentes termelést gátló körülményeket azonnali intézkedésekkel megszüntetni.

A munkás hibájából — tehát hanyagságából, a gyártási utasítások és egyéb műszaki szabályzatok be nem tartásából keletkezett selejtért munkabér nem fizethető. Részleges selejt esetén a termékek értékcsökkenése arányában, csökkentett bér fizetendő. A vállalat igazgatójának lehetősége van a rendeletben megállapitott elszámolásnál kedvezőbb bérfizetés engedélyezésére, olyan esetekben, amikor egy műszaknál (8 óránál) hosszabb elkészítési időt igénylő termék vált selejtessé.

A rendelet — a termékért járó munkabér csökkentésén, illetve megvonásán kívül — *kártérítési kötelezettséget állapit meg.* Ennek értelmében a munkások a termékért járó munkabérükön túlmenően legfeljebb egy havi fizetésüknek 15 százalékáig anyagi felelősséggel tartoznak a reájuk bízott anyagokért. *Hasonlóképpen kártérítési kötelezettség terhe mellett felelősek a műszaki dolgozók azért, hogy a szerkesztés, rajzolás, gyártás, előkészítés, gyártmány átvétel, stb. hibájából anyag ne menjen veszendőbe.*

A dolgozók részére biztosítja a rendelet, hogy *a kártérítés tekintetében panasszal fordulhatnak a vállalat egyeztető bizottságához.*

A minisztertanácsnak a selejtes termék elszámolásáról szóló rendelete megszünteti a selejt elszámolása terén a vállalatok között, egy-egy iparágon belül is eltérő elszámolási módszereket. Az egységes elbirálás biztosítása mellett a rendelet végrehajtása lehetővé teszi, hogy *az anyagtakarékosság vonalán eddig rejtve maradt tartalékok felszinre kerüljenek.* A rendelet a szocializmus építésében újabb fontos és jelentős lépést jelent, mert *nagy mértékben emeli a dolgozók egyéni felelősségét.*

CSAK EGY MONDAT

A New York Times madridi tudósítójának jelentése szerint amerikai katonai megbizottak tárgyalásokat folytatnak Franco kormányával Spanyolország részvételéről az „együttes nyugateurópai védelmi rendszerben". Ha Franco hajlandó 60.000 embert adni az északatlanti szövetség fegyveres erői részére, akkor az Egyesült Államok felfegyverzi ezeket az erőket.

*

Lodge, republikánus szenátor hétfőn az amerikai szenátus elé törvényjavaslatot terjesztett, amely lehetővé teszi az USA-ban élő külföldiek bevonását az amerikai hadseregbe.

Szerdán újabb tíz nyugatnémet rendőrtisztviselőt küldtek tanulmányútra az Amerikai Egyesült Államokba, hogy megtanulják „a rendőrség amerikai munkamódszereit".

*

A szovjet ciklikus fejtést bevezető szuhavölgyi bányászcsapatok teljesítménye csaknem megkétszereződött.

*

Bukarestben felépül az új sporttechnikai középiskola és befejezik az összes 1950-ben megkezdett sportépítkezéseket. Ezenkívül számos sportpályát és tornatermet építenek.

*

Nyugatnémet politikai, gazdasági és kulturális személyiségek Grotewohl javaslatainak elfogadását követelik Adenauertől.

*

A monarchofasiszta görög hadügyi tanács pénteken megbeszélésre ült össze. A megbeszélésen résztvett Peurifoy amerikai nagykövet és jelen voltak a görög amerikai és brit katonai misszió vezetői.

*

Lenin halálának 27. évfordulójára megjelenik Lenin művei első kötete magyarul. A teljes sorozat 40 kötet lesz.

*

Eben az évben kétszer annyi rádió készül az Orion rádiógyárban, mint az elmúlt évben.

A szovjet cukoripar jelentősen túlteljesítette az ötéves tervet

A Szovjetunió a világ legnagyobb cukortermelő országa

A Szovjetunió cukorgyártóipara túlteljesítette az ötéves termelési előirányzatot és a cukortermelés és fogyasztás terén a világon az első helyen áll.

Ez az iparág, különösen az Oroszországi Szövetségi Szocialista Szovjet Köztársaság középső kerületeiben, Ukrajnában, valamint a középázsiai köztársaságokban *fejlődött rohamos ütemben.* A szovjet cukorgyárak az 1950. évi termelési előirányzatot ha táridő előtt teljesítették.

A kujbisevi és sztalingrádi vízierőművek építése a Volga mellett, valamint a Dnyeper mellett létesítendő kahovkai vízierőmű *a Szovjetunió cukorgyártó ipara előtt új fejlődési lehetőségeket nyit meg.*

A Volga középső és alsó folyásánál fekvő száraz területeken öntözéssel *hektáronként több, mint 500 mázsa cukorrépát lehet termelni.*

Előzetes számítások szerint az újonnan öntözendő területeken körülbelül a 150.000 hektáron fognak cukorrépát termelni.

A szovjet cukorgyártóipar termelése e területek bekapcsolása révén *több, mint 50 százalékkal növekedik.*

A Szovjetunió gyapottermesztési és építőanyagipari miniszterei Sztálinhoz intézett levélben számoltak be az 1950-es évi terv túlteljesítéséről

A vasárnapi lapok közlik Juszupovnak, a Szovjetunió gyapottermesztési miniszterének, valamint Jugyinnak, a Szovjetunió építőanyagipari miniszterének I. V. Sztálinhoz, a Szovjetunió minisztertanácsa elnökéhez intézett levelét.

Juszupov gyapottermesztési miniszter közli, hogy *a kolhozok 1950-ben magas gyapottermést értek el és 650.000 tonnával túlteljesítették az ötéves újjáépítési és népgazdaságfejlesztési tervben az 1950-es évre megállapított nyersgyapottermelési előirányzatot.*

Jugyin, a Szovjetunió építőanyagipari minisztere levelében közli, hogy *a minisztérium vállalatai túlteljesítették az 1950-es évre az ötéves tervben megállapított előirányzatot a cement, tégla, pala, a tetőfedőanyagok, azbesztcsövek, radiátorok, vízvezetéki öntött vascsövek és fűtőkazánok gyártása terén.*

A Szovjetunióban megteremtették a legfejlettebb szocialista mezőgazdaságot. A mezőgazdaság dolgozói napról-napra képezik magukat, munkájukban felhasználják a tudomány legújabb vívmányait és részt vesznek az agro- és zootechnikai tanfolyamokon. A képen a tiraszpoli kolhoz egyik állattenyésztő-tanfolyamának előadását látjuk, amint az előadó megismerteti az állattenyésztőkkel a legújabb tudományos eredményeket. Hamarosan fel is használják azt mindennapos munkájukban. Az előadás tárgya a téli tejhozam fokozása.

Tiltakozó sztrájkok Eisenhower párisi tartózkodása és Nyugat-Németország felfegyverzése ellen

A párisi üzemek akció-bizottságának küldöttei hétfőn este összeültek a vas- és fémmunkások szakszervezetének székházában. Az ülésen elhatározták, hogy kedden 11 órától kezdve egymás után az egész nap folyamán *munkabeszüntetésekkel tiltakoznak Eisenhower párisi tartózkodása és Nyugat-Németország felfegyverzése ellen.*

Az ülés után kiadott közlemény kiemeli, hogy *a franciák nem tűrhetik, hogy egy idegen tábornok parancsoljon a francia hadseregnek.*

Páris népe felemeli szavát és azt kiáltja: *„Nem kérünk Németország felfegyverzéséből! Eisenhower tábornok, Ön nem kívánatos itt! Menjen haza és maradjon ott!* — hangoztatja a közlemény.

A francia nép harca ma már megnehezíti a német felfegyverzést, mi pedig mindent megteszünk majd az „európai MacArthur" párisi tartózkodása ellen, azért, hogy ezt a felfegyverzést teljesen lehetetlenné tegyük. Éljen a hazafias sztrájk. Éljen a Párt. Éljen a béke — fejeződik be a közlemény.

A határozat elfogadását vita előzte meg, majd Raymond Guyot, a Kommunista Párt szajnamegyei szervezetének titkára és Eugene Heenaff, a CGT szajnamegyei szervezetének vezetője, *a legszélesebb egységre hívta fel a dolgozókat, hogy a tiltakozó mozgalom kiterjedjen a kommunistákon kívül a katolikus és szocialista dolgozókra, valamint minden ellenállóra.* A Francia Nők Uniójának képviselője bejelentette, hogy *az anyák hazahozzák gyermekeiket az iskolákból, így fejezik ki tiltakozásukat.*

A marseillei matrózok szakszervezeti tanácsa a párisi tiltakozó nappal összefüggésben hazafias tiltakozó sztrájkra hívja fel a marseillei tengerészeket.

A párisi üzemek akció-bizottsága küldötteinek hétfő esti határozata nyomán kedden 11 órától az üzemekben és hivatalokban *megkezdték a sorozatos tiltakozó sztrájkot.*

A Béke és Szabadságharcosok Mozgalma Országos Tanácsa felhívja a franciákat, *egyesüljenek közös akcióra Nyugat-Németország felfegyverzése ellen, a négy hatalom képviselőinek összeülésére és a varsói Békevilágkongresszusnak az ENSZ-hez intézett felhívása népszerűsítésének érdekében.*

Az országos bizottság nyílt levelet is intézett a miniszterelnökhöz. A nyílt levél szerint *Nyugat-Németország felfegyverzését háborús intézkedésnek kell minősíteni.* A bizottság végül ünnepélyesen tiltakozott Eisenhower Párisba érkezése ellen.

Tiltakozás Dániában Eisenhower látogatása ellen

A dán munkásság egyre erőteljesebben tiltakozik Eisenhower küszöbönálló dániai látogatása ellen — jelenti a Land Og Folk. Eisenhower azért jön Dániába — írja a lap —, hogy *elrendelje hány milliárd koronát adjon ki Dánia hadicélokra és hány embert hívjon be a hadseregbe,* amelynek az amerikai imperialisták érdekeiért kell harcolnia. A dán nép nem fogja ezt némán eltűrni: Dánia nem akar az USA céljaiért elvérezni — hangsúlyozza a Land Og Folk.

•

Az angol hadügyminisztérium szóvivője közölte, hogy Anglia tengeri egységeket bocsát Eisenhower tábornok „északatlanti főparancsnok" joghatósága alá.

Eisenhower, az európai MacArthur

Zsukov, a Pravda párisi tudósítója „Eisenhower, az európai MacArthur" című cikkében a több között ezeket írja:

Maga Truman jelentette ki minden gátlás nélkül, hogy *Eisenhower ugyanazt fogja tenni Európában, amit MacArthur tesz Japánban.*

Az új „atlanti helytartó" küldetése abban áll, hogy kényszerítse a „lusta európaikat", gyorsabban vezessék be országaikban a rendkívüli állapotot, nyomják el az elégedetlenkedőket és áldozzanak fel mindent a fegyverkezési versenynek.

Eisenhower elsőrendű feladatai közé tartozik természetesen az is, hogy *feltámassza Hitler hadosztályait.*

Január 10-én Genfben lesz a békevilágtanács elnökségének ülése

A svájci béke hívei bizottságának titkársága közli, hogy *a Varsóban megállapított békevilág-tanács elnöksége január 10-én Genfben ülést tart Joliot Curie elnökletével.*

Az Albán Népköztársaság kikiáltásának ötödik évfordulója

Öt évvel ezelőtt 1946 január 11-én kiáltotta ki az alkotmányozó gyűlés az Albán Népköztársaságot. Az évforduló alkalmából a sajtó ünnepi cikkeket közöl. Tuk Jakova helyettes miniszterelnök, az „Ulli" (Csillag) című folyóiratban közölt cikkében hangsúlyozza, hogy az ország felszabadítása megdöntötte a régi társadalmi rend erejét és uralmát és a hatalmát a nép: a munkások és a dolgozó parasztok kezébe adta. *Ezt a győzelmet elsősorban a szovjet nép hősi harcai tették lehetővé.*

Komszomol-küldöttek érkeztek Szófiába

A dimitrovi Népi Ifjúsági Szövetség központi bizottsága meghívására vasárnap este Szófiába érkezett a Szovjetunió lenini Komszomoljának küldöttsége. Útközben a bolgár állomásokon *mindenütt melegen ünnepelték őket a bolgár ifjak és leányok.* A szófiai pályaudvaron a meleghangú üdvözlések után a küldöttség tagjai viharosan éljenző ifjak és lányok sorfala között vonultak be a városba.

Nőket képeznek ki postaműszaki szolgálatra

A távbeszélő központok megnövekedett feladatainak zavartalan ellátására segédműszerész-tanfolyamot indított a posta, amelyen *kizárólag nők vesznek részt.* Most fejeződött be az egyik tanfolyam alapkiképzése és a hallgatók most a posta egyes üzemeiben, gyakorlati kiképzésben részesülnek. A tanfolyam befejezésével a postaműszak különböző területein helyezik majd el a hallgató nőket. Rövidesen befejeződik egy másik tanfolyam alapkiképzése is és a posta vezetősége máris tervbe vette újabb segédműszerésztanfolyam indítását.

Kuo Mo-Zso beszámolt Pekingben a II. Békevilágkongresszusról

Pekingben több mint ötszáz tudományos munkás részvételével vasárnap értekezletet tartottak, amelyen Kuo Mo-Zso, a kínai békeküldöttség vezetője beszámolt a II. Békevilágkongresszusról.

— Mi, tudósok — mondta — nemcsak az ország építéséért tartozunk felelősséggel, hanem a világátalakításért is.

Utalt arra, hogy a II. Békevilágkongresszus 1765 küldötte között 320 jólismert tudós volt a különböző országokból.

Ez mutatja — tette hozzá —, hogy *a tudományos munkások világszerte milyen nagy megbecsülésben részesítik a békevédelem munkáját és milyen erőfeszítéseket tesznek a munka érdekében.*

A Finn Demokratikus Ifjúsági Szövetség fokozza a békeharcot

A Finn Demokratikus Ifjúsági Szövetség vezetősége január 6—7-én Helsinkiben teljes ülést tartott. Az ülésen a következő kérdések szerepeltek: az ifjúság helyzetének megjavítása, *a békeharc fokozása* és a harc a népi demokratikus szövetség választási győzelméért.

„A Szovjetunióban tett utazásunknak nagy hatása lesz az új magyar irodalom további fejlődésére"

Hazaérkezett a magyar írók küldöttsége a Szovjetunióból

Hétfőn utazott el Moszkvából a magyar íróküldöttség, amely a Szovjet Írószövetség meghívására tartózkodott a Szovjetunióban. A magyar írók elutazásuk előtt nyilatkoztak tapasztalataikról a TASZSZ Iroda munkatársának.

Darvas József, közoktatásügyi miniszter, a küldöttség vezetője kijelentette, hogy *a küldöttség valamelyik tagjára igen nagy hatással volt, hogy találkozhattak a szovjet emberekkel, akik a népek békéjéért és boldogságáért készek minden nehézség leküzdésére.*

— Meggyőződtünk arról — mondta a továbbiakban Darvas József — hogy a szovjet nép elég erős ahhoz, hogy a többi békeszerető néppel együtt megvédje az egész világ békéjének ügyét. *A mi Szovjetunióban tett utazásunk nagy hatással lesz az új magyar irodalom további fejlődésére* — mondta befejezésül Darvas József.

Karinthy Ferenc író a küldöttség gruziai útjáról számolt be. Aczél Tamás költő hangsúlyozta, hogy a küldöttség tagjai örömmel látták, menynyire gondoskodnak a Szovjetunióban a gyermekekről.

A Magyar Írók Szövetségének hattagú küldöttsége kedden délután hazaérkezett a ferihegyi repülőtérre.

Megingathatatlan harci készség

A koreai nép szeretetének minden jelével elhalmozza a kínai önkénteseket, akik ismételten vérrel pecsételték meg Kína és Korea népei közötti barátságot, s közösen harcolnak mindkét nép szabadságáért és függetlenségéért.

A kínai önkéntesek megjelenése a koreai nép felszabadító háborúiában igen nagy lelkesedést váltott ki a néphadsereg katonái, s a hátország dolgozói között, s a hősiekig partizánok körében, akik napról-napra erősebb csapásokat mérnek az ellenségre. Észak-Phenjan tartomány Csend Ju megyéjének Cservon nevű falujában, melyet nemrég szabadítottak fel, minden fegyverforgatásra alkalmas férfi belépett a néphadsereg soraiba.

Coj Te Uk, koreai paraszt a frontra induláskor kijelentette: Erős szomszédunk támogatása felelkesít minket, s azzal a szilárd elhatározással megyünk a frontra, hogy szülőföldünket fel fogjuk szabadítani az amerikai gyilkosok megszállása alól. Nem nyugszunk, míg egyetlen egy rabló lába is tiporja földünket.

A kínai önkéntesek testvéri segítsége maga után vonta, hogy a koreaiak is még tömegesebben áramlanak a népi hadsereghez. Ijden és Szakcso, Cserszan és Szoncsen, Csonszon és Penkton megyékben az egész ifjúság utolsó emberig önkéntesen a frontra indult.

A koreai ujságok naponta hazafias levelek tucatjait közlik, melyekben a kínai nép iránti lángoló szeretetükről írnak Korea népei.

Mint talán még soha máskor, olyan magasra csap most a koreai nép győzelemre törő akaratának lángja. Munkások, parasztok, értelmiségiek mindegyik a maga helyén aktív segítséget nyujt a frontnak. A parasztok mindenfelé átadják a népi hadsereg számára a rizskészletük és egyéb élelmiszereiket, hogy megteremtsék a győzelemhez szükséges alapot. Egyedül Észak-Phenjan tartományban csak az utolsó hét folyamán több, mint 500 mázsa rizst adtak a hadseregnek. Cseodin falu egyik parasztja Coj Di En és Kim Cam En Toszonból három-három tonna rizst adtak át a győzelmi alap számára és kijelentették, ha kell az utolsó szemig osszadják rizskészletüket a harcosoknak, hogy a hős néphadsereg és a kínai önkéntesek, akik szülőföldjükért harcolnak, semmiben se szenvedjenek hiányt.

A rádió elvitte Korea legtávolabbi zugaiba is a kínai önkéntesek vitézségének hírét, s harci sikereiket a gyűlölt ellenség felett. Sikereik föllelkesítették a hős koreai partizánokat, s mélyen az ellenség háta mögött Dél-Csolla és Észak-Kenszan tartományokban újabb partizán csapatok tűntek fel, melyeket Mao-Ce-Tungról és Csu Te-ről, a kínai nép vezéreiről neveztek el.

A koreai partizánok megsemmisítő csapásokat mérnek az ellenségre az ország valamennyi körzetében. A hazafiak százai és ezrei siklatják ki az amerikai fegyverrel megrakott szerelvényeket, robbantják fel a hidakat. Nem hagynak nyugtot a betört rablóknak, se éjjel, se nappal.

A hazájuk iránti szeretettől lelkesített koreaiak döntő csapásra szedik össze erejüket és máris olyan fordulatot értek el, mely a koreai földre betört interventiósok megsemmisítésének és kiűzésének kezdetét jelenti.

A koreai nép meghiúsítja az angol-amerikai imperialisták agresszív terveit és vérének árán, hősi erőfeszítéssel védelmezi a béke és a nemzetközi biztonság ügyét.

ISMERJÜK MEG A VALÓSÁGOT

A fájdalom csillapításáról

A környezetünkből jövő ingereket felvesszük és azok tudatossá válnak bennünk. Így meg tudjuk mondani, hogy a hőmérséklet hideg vagy meleg, érezzük, hogy valamilyen sebzés vagy más külső beavatkozás *fájdalmat okoz.*

A műtéteknél mesterséges sebzések történnek, amelyek fájdalomérzéssel járnak. A régebbi időkben, mikor még nem ismerték a fájdalomérzés megszüntetését, sokat szenvedtek a betegek a műtéti beavatkozások következtében. De ilyenkor is megkísérelték a fájdalmakat enyhíteni. *Leginkább alkoholmámorban operáltak, vagy fagyasztottak,* mert tapasztalás szerint az alkoholmámorban átszenvedett fájdalmakra nem emlékezett a beteg és a hideg is mérsékelte a fájdalmat.

A műtéti beavatkozások tehát nagy fájdalommal járnának, ha a természettudományos eredmények pontosan meg nem állapították volna a fájdalom keletkezésének és tudatossá való válásának okát és nem dolgozták volna ki azokat a módszereket, melyekkel *a fájdalom megszüntethető.*

A fájdalomérzés bizonyos meghatározott úton válik tudatossá. Bizonyos kis fájdalomérző idegvégződések közvetlen összeköttetésben vannak sejtjeinkkel, hámmal, kötőszövettel, csonthártyával. Ha ezeken a területeken történik valami elváltozás, bőrünk megsérül vagy a csont eltörik, úgy ingerület keletkezik, mely a végkészülékektől idegrostokon, majd idegpályákon keresztül a központi idegrendszerbe (agyvelő, gerincvelő) ér el *és az agykéregben válik tudatossá.*

A fájdalom néha szinte elviselhetetlenné válik. Mégis azt kell mondanunk, hogy *nagyon szükséges valami.* Ugyanis a fájdalom hívja fel az emberek figyelmét a kóros elváltozásokra, pl. gyomorfekélyre, vagy fogszuvasodásra. Ha nem éreznénk fájdalmat, úgy az előbb említett gyomorfekély a fájdalomérzés hiánya miatt tünet nélkül átfuródna és az eset halállal végződne. Ugyszintén a fájdalom nélküli fogszuvasodásnak is általános fertőzés lenne a következménye. (Még a fájdalom jelenléte mellett is gyakran találkoznak az orvosok fogeredetű fertőzésekkel.)

Kérdés, hogyan lehet a fájdalomérzést megszüntetni? A fájdalmat keltő ingerület útját tekintve többféle mód áll rendelkezésre: 1. Bénítjuk a fájdalomérző vég készülékeket. Pl. fagyasztással vagy helyi érzéstelenítő szerekkel, kokain származékokkal. 2. Bénítjuk a vezető idegrostokat. Az *idegrostok környezetébe bocsátjuk az érzéstelenítő szereket.* Ugyancsak megszünteti a fájdalmat a megfelelő idegrostok átvágása is. 3. *Bénithatjuk a gerincvelő pályáinak egy szakaszát,* mely nagy területen, mindkét alsó végtagon érzéstelenséget okoz. 4. Kikapcsoljuk a tudatot. *Az agykérget bódítjuk éterrel, kloroformmal.* (Ehhez hasonló hatású volt a régen alkalmazott alkoholmámor is.)

Természetesen ezzel nem merítettük ki a lehetőségeket, de e néhány példából is láthatjuk, hogy a fájdalom megszüntetése milyen hatalmas mértékben fejlesztette a gyógyító orvostudományt.

A magyarteleki tszcs tagok segítették elő a magyarmecskei Kossuth-csoport megalakulását

A munkaszervezet kiépítésében és a tavaszi munkák megindításában is támogatást adnak nekik

Az alábbiakat Glávics György elvtárs, magyarteleki tanácselnök, a Dunántúli Napló levelezője mondta el termelőcsoportjuk eddigi eredményeiről és arról, hogyan sikerült a csoport tagjainak megalakítani a szomszédos Magyarmecskén tizenkét családdal, 80 holdon, a Kossuth termelőszövetkezeti csoportot.

„A magyarteleki termelőcsoport — melynek családommal együtt én is tagja vagyok — 1949 október 26-án alakult 24 taggal, 144 hold földön. Az alakulással egyidőben szerveztük meg az üzemi pártszervezetet, amely munkánk irányítója, eredményeink elősegítője volt mindenben. Ha visszanézünk eddigi munkánkra, megelégedéssel mondhatjuk, hogy kisebb hibáktól eltekintve, *jó eredményekkel zártuk az évet, eredményeink várakozáson felüliek voltak.*

Csoportunk Gerő elvtárs nevét viseli és mi méltók akartunk lenni ehhez a névhez. Uttörők akartunk lenni az Ormánságban, ahol tszcs-vonalon elég nagy az elmaradás. Arra gondoltunk, hogy megmutatjuk:

lehet jól működő csoport az Ormánságban is.

Megjöttek a tavaszi munkák. Ugy határoztunk, hogy a búzát egyénileg aratja mindenki azért, hogy nagyobb legyen a dolgozó parasztság vonzódása a csoport felé. Megláttuk a hibát: Igy nem lehet aratni, mert akik nincstelenül jöttek a csoportba, nem jutnak semmi jövedelemhez és ez *igazságtalanság.* Amikor közeledett az aratás ideje, a pártszervezet vezetősége és az intézőbizottság tagjai igyekeztek megértetni ezt a tagokkal. *Közösen arattunk.* Jó termésünk lett, a dolgozó parasztok közül senki nem ért el a környéken olyan magas termési átlagot, mint a csoport. *Árpából 18 mázsa harminc kilót mértünk átlagosan holdanként, szemben az egyénileg dolgozók 14 mázsájával. Búzánk átlaga 14.75 q, az egyénieké 9 mázsa.* Bár nagy szárazság volt, mégis 18 mázsás lett kukorica átlagtermésünk, az egyénieké alig érte el a tizet. Cukorrépa termésünk párját ritkította a környéken. Csodájára jártak, nem akarták elhinni, hogy

188 mázsa cukorrépát termeltünk

egy holdon.

Eredményes munkánk nemcsak a gabonatermelésben mutatkozik meg, látszik állattenyésztésünkön is. Azon igyekszünk, hogy azt is továbbfejlesszük. Eddigi fejlődésünket mutatják a következő számok: ma 388 holdunk és 84 tagunk van. *A jószágállományunk két ló helyett most 8 ló és két csikó, nyolc tehén és nyolc növendék helyett 24 fejőstehén és húsz darab növendék.* Sertésállományunk egyáltalán nem volt, most *húsz darab anyakoca van csoportunkban, ötven hízót és harminc süldőt tartunk.* Induláskor egy baromfi sem volt a csoportban, *ma már 700-ra nőtt a számuk.*

Munkánk megkönnyítésére szecska- és répavágót, kukoricadarálót és géphajtásos kukoricamorzsolót vettünk.

Öröm az élet nálunk, a tszcs-ben! Amikor megkaptuk az évvégi elszámolást — *munkaegységenként 23.70 forintot* —, azt mondta mindenki, hogy sokkal jobb a közös gazdálkodás, mert soha nem jutottak egyszerre ilyen sok pénzhez, mint most. Mi, csoporttagok nyugodtan nézhetünk a tél elé. Mindegyikünknek biztosítva van a tüzelője, ruhanemű és lábbeli dolgában is jól állunk. Akinek nem volt, az vett az elszámoláskor.

Nagy összeget kaptunk egyénenként is.

Tolnai Dezső (12 holdas dolgozó paraszt volt), nőtlen fiatalember, *6000 forintot kapott kézhez.* Lankovics Ferenc *5000 forint jövedelemhez jutott és én is annyit kaptam.* A pénzbeli juttatáson kívül mindenki megkapta a fejadagját és azt, amire azonkívül szüksége volt. *Mindenki szükséglete szerint kapott a csoporttól burgonyát, borsót, kukoricát, árpát, ha a háztáji gazdálkodásnál szüksége volt rá.*

Nagyon jól élünk a csoportban és úgy gondoltuk, segíteni kellene azoknak, akik még nem látták meg a közös gazdálkodás előnyeit. Igy határoztuk el, hogy *a szomszédos Magyarmecskén segítünk termelőcsoportot alakítani.* Megbeszéltük ezt a tanácsülésen is és úgy gondoltuk, hogy december 21-re, Sztálin elvtárs születésnapjára sikerül az alakulást nyélbe ütni, mert a talaj megérett erre és számos magyarmecskei család határozta el az előzetes felvilágosító munka eredményeként, hogy rálépnek a felemelkedés útjára.

December 21-re nem tudtuk megalakítani a csoportot, más munka miatt, de az új évben nem akartuk tovább halogatni. Ketten indultunk útnak 7-én, vasárnap délután. *A tanácsházban körülbelül 100 ember gyűlt össze.* Kijöttek a járási pártbizottság tagjai is. Rácz és Kőrösi elvtársak ismertették a tszcs irányvonalát, működését, és hogy kell gazdálkodni a munkaegységgel, miért kell jól kiépíteni a munkaszervezetet. *Ezután Vita János magyarteleki tszcs-elnök beszélt meggyőzően.* Elmondta az alakulásunk óta elért eredményeket, a munkánk eddigi menetét. Annak volt legnagyobb sikere, amikor megmondta, hogy

egy munkaegység értéke 23.70 forint

volt az évvégi elszámoláskor. A hibákat is elmondta, hogy az alakuló csoport tanulhasson belőle.

Nagy tapssal fogadták a beszédet, ami után a belépések következtek. Legelsők voltak azok, akik az előkészítő munkából is jól kivették a részüket: *Tóth Gézáné három holdas kisparaszt és Halasi Antalné középparaszt, a mecskei tanácselnök felesége.* Heten álltak be utánuk a csoportba, aztán nagy szünet következett. *Szabó József 22, Vass János 18 és Végh József 17 holdas középparasztok jelentkeztek,* de három holdat mindegyikük szeretett volna kinnhagyni háztáji gazdálkodásra. Ehhez sokan hozzászóltak, és az lett az eredmény, hogy mindhárman megértették: nincs értelme három holdat kinn hagyni, mert akkor sem a csoportban, sem a háztáji gazdaságukban nem tudnak úgy dolgozni, mint ahogy kellene. A legnagyobb dologidő elvonja őket saját földjüktől, ha pedig azt művelik és nem a csoportban dolgoznak, ráfizetnek saját munkájukra.

Este tíz óra lehetett, amikor tizenkét családból megalakult a magyarmecskei termelőszövetkezeti csoport. A belépők örülnek. Valamennyien jó munkásemberek,

biztos, hogy jól fognak dolgozni,

A mi feladatunk most az, hogy fokozzuk saját csoportunkban a munkát, mert végül úgy járunk majd, hogy a mecskeiek eredményei jobbak lesznek, mint a mieink. *A Pártkongresszus tiszteletére elhatároztuk, hogy a csoportot patronálni fogjuk, segítjük őket a munkaszervezet kiépítésében és a tavaszi munkák megindításában.* Vasárnaponként átmegyünk a mi csoportunkból és a mecskei csoporttagokat saját otthonukban látogatjuk meg, hogy egyéni eredményeinket is elmondhassuk nekik. Figyelmeztetjük őket azokra a hibákra, amiket mi elkövettünk, ne hogy ők is beleessenek. Ezzel és csoportbeli munkánk megjavításával készülünk nagy ünnepünkre, a Pártkongresszusra.

Glávics György csoporttag tanácselnök Magyartelek.

A bányász DISZ-szervezetek vezetőségválasztásainak tapasztalatai

Pécsbányatelepen vasárnap tartották meg a vezetőségválasztó taggyűlést. Majdnem minden DISZ-tag (130 közül 120) megjelent az ünnepi taggyűlésen, sőt szervezeten kívüliek és „öregek" is eljöttek, közel százan.

A fiatalok mozgósítását az agitációs munka jó megszervezésével érte el Balázs Tamás elvtárs, pesti kiküldött. *Minden DISZ-taggal személyesen beszéltek az Ifjú Gárda tagjai, minden bányászfiatalnak megmagyarázták a vezetőségválasztás jelentőségét,* azt, hogy a fiatalok csak úgy készülhetnek fel méltóképpen a Pártkongresszusra, ha erős, ütőképes, a feladatokra mozgósító erejű szervezetük és vezetőségük van.

Röpgyűléseken, a fiatalok otthonában, legényotthonokban egyaránt, kitartóan, jó érvekkel dolgoztak a népnevelők, plakátokon, a hangos híradóval közölték a vezetőségválasztás időpontját, helyét és jelentőségét, sőt, *minden fiatal névre szóló meghívót is kapott a taggyűlés előtt.*

A MESZHART pártszervezet is adott népnevelőket az ifjúsági szövetségnek, azonban a pártnevelők nagyrésze nem állt hivatása magaslatán, nem tett meg mindent a vezetőségválasztás sikeréért. Kevés fiatallal beszéltek, nem használtak jó, meggyőző konkrét helyi érveket, nem magyarázták meg a DISZ-szervezet vezetősége újjáválasztásának jelentőségét. *Nagy segítséget adott a DISZ-nek Bán Ervin elvtárs, a MESZHART párttitkára, aki állandóan megbeszélte a fiatalokkal problémáikat és utat mutatott nekik.* Minden megmozduláson résztvett és hozzászólásaival sok támogatást nyujtott az ifiknek. *De segített a pártszervezet azzal is, hogy a DISZ-nek olyan elvtársat adott, mint a kéthónapos pártiskolát végzett Kovács István vájár, aki — mint a szervezet titkára, — Pártunk iránymutatásával a Komszomol útján vezeti majd a pécsbányatelepi DISZ-szervezetet.*

Megmutatkozott az előkészítés jó munkája a taggyűlésen megszületett határozatokon is. *Elhatározták a fiatalok, hogy egy hónapon belül 50 új taggal erősítik az ifjúsági szervezetet, hogy a legényotthonban beindítanak egy politikai kört, hogy 20 új Szabad Ifjúság előfizetőt szerveznek és a fejtésben egy DISZ-brigádot alakítanak. Március elsejére pedig megalakítanak egy szabadságharcos szakaszt.*

Jó a megválasztott vezetőség összetétele is. 7 földalatti dolgozót, 1 bányamérőt, 1 vájárt választottak be a vezetőségbe, ezek közül négy párttag, öt pedig pártonkívüli.

A vezetőségválasztás sikere lelkesítse Pécsbányatelep fiataljait új és új eredmények elérésére. *Készüljenek DISZ-tagokhoz méltóan, mint Pártunk legjobb segédcsapatának tagjai az Ötödik Pártkongresszusra, védjék meg munkájukkal, kimagasló termelési eredményeikkel hazánk, dolgozó népünk békéjét.*

István-akna példát vehet Petőfi-akna, Ferenc-akna és Újhegy DISZ-vezetőségéről

Az István-aknai DISZ vezetőségválasztás ismét elmaradt a rossz politikai előkészítés, az agitációs munka felületessége, a fiatalok elhanyagolása miatt. *Bodó János elvtárs, DISZ bányásztitkár nem foglalkozott az ifikkel,* nem tekintette az előkészítés súlypontjának az egyéni meggyőzést, nem támaszkodott a pártszervezet segítségére. Nem használta fel, pedig módjában állott volna, a megyei pártsajtó széles nyilvánosságát a vezetőségválasztás előkészítésére.

A rossz agitációs munka „eredménye" volt, hogy a fiatalok nem jöttek össze a vezetőségválasztás idejére, az ifik elhanyagolása okozta, hogy *az ellenség agitációja széles területen érvényesült: a fiatalok lebecsülték a DISZ jelentőségét, a vezetőségválasztás fontosságát.*

Vegye kezébe az aknai pártszervezet, de a pécsi városi DISZ-bizottság és István-akna is a vezetőségválasztás előkészületi munkálatait. Adjanak a pártnépnevelőknek és az ifjúgárdistáknak jól agitáló, helyi érveket, magyarázzák meg a DISZ szerepét a pártépítésben, a békeharcban, a termelésben, hogy Pártunk kongresszusára már erős, az új tagok seregével megizmosodott ifjúsági szervezetben készülhessenek fel a fiatalok.

Az elmult heteken megválasztott aknai vezetőségek jól dolgoznak. Petőfi-aknán 5, Ferenc-aknán 5, Újhegyen 3 ifibrigád harcol a túlteljesítésért. *Petőfi-akna ifi fejtési brigádja napi 100.3 százalékra, havi 115.2 százalékra teljesíti tervét, az V. szinti lószállító brigád pedig az elmult héten 112.7 százalékos eredményt ért el.*

Ferenc-aknán egy lovas, egy külszini női brigád és három — a második, harmadik és negyedik szinten dolgozó, — ifibrigád, valamint 11 tagú ifjú gárda alapult. Újhegyen iszapkitermelő, vonatos-szénszállító és javítóműhelyi brigádot alakítottak az ifik.

A MESZHART vonalán november 1-től 330 új DISZ-tagot szerveztek be, de még nagy lehetőségek állanak a további tagtoborzásra. Különösen Újhegy, István-akna és Széchenyi-akna üzemi szervezetei fordítsanak nagy gondot az ifjúsági szövetség új tagokkal való megerősítésére. Minden arra érdemes ifit vonjanak be a Dolgozó Ifjúság Szövetségébe!

A Pártkongresszus új lendületet adott a versenynek, a munkamódszerátadásnak és az anyagtakarékosságnak

a pécsi állomás kocsijavító műhelyében

A Szovjetunióban a Vecsernyi Kut állomás vagónszerelő műhelyében jelmondatokat függesztettek ki a dolgozók. Ezek a jelmondatok gondosságra, takarékosságra szólítanak fel:

„Lakatos elvtársak! Ne vagdaljátok össze a csavaranyákat és fémcsavarokat, ezzel nagy kárt okoztok az államnak! Gondoljátok meg, minden fémcsavar egy rubelbe kerül!"

„Ács elvtársak! Gondosan kezeljétek a faanyagot! Ne törjétek össze a deszkákat!"

„Villamosforrasztó elvtársak! Takarékosan fogyasszátok az elektródokat! Az elektród kilogrammja 8 rubelbe kerül!"

A jelmondatokat a Vecsernyi Kut állomás kocsijavító műhelyének dolgozói átvitték a gyakorlatba, több újítást vezettek be és az elmult évi tervet negyven nappal előbb fejezték be. Terven felül 189 vagón-főjavítást és 5 vagónon pedig futójavítást végeztek, *60 ezer rubel nyereséget értek el és 9.5 százalékkal csökkentették a javítás önköltségi árát.*

A pécsi állomás kocsijavító műhelyében még nem jutottak ilyen messze az eredmények terén, de legjobb úton vannak, hogy eredményeiket fokozzák. *Nagy segítséget jelent nékik ebben a minisztertanács takarékossági határozata és a készülődés Pártunk V. kongresszusára.*

A kocsijavító műhelyben ma már mindenki tudja, hogy mivel köszöntse a Pártkongresszust, tudják ezt a kommunisták és a pártonkívüliek egyaránt.

Szentes István elvtárs brigádjába tartoznak a kocsilakatosok, *ők hívták ki az asztalosokat versenyre.* A versenypontok között ott szerepel az is, hogy *február 24-ig már nem lesz közöttük egy sem, aki száz százalék alatt teljesítene.*

Szentes elvtárs maga is segíti a lemaradókat, Nagyvári Gyulát, Safranek Istvánt, Eckert Ferencet, akik még fiatalok a szakmában. Meg kell nékik mutatni a kocsilakatosság fortélyait, hova kell tenni az emelőt, hogy kiszedhessék a kerekeket és száz más nyitját, de nem titkát a munkának.

A jó munkások mind-mind segítik a gyengébbeket. Ezt teszi Müller József is és ezt Maránics József is a versenyzászló többszörös tulajdonosa, aki most Varga Istvánnak adja át munkamódszereit. Mert másként dolgoznak ma mint két évvel ezelőtt.

Maránics József akkor került ide. Két éve még segédmunkás volt a fűtőházban. Abban az időben 8 óra alatt legfeljebb csak két kereket cseréltek ma elvégeznek ötöt is.

— *Jobban dolgozunk mi is és az egész vasút is, a szovjet vasutasok példája segít bennünket* — mondja Maránics József a javításra váró vagónsor mellett.

Maránics József eddig is eljárt a pártnapokra, csak a taggyűlésekre nem járt el, mert még nem tagja a Pártnak, így persze nem volt ott a legutóbbin sem, a küldöttválasztó taggyűlésen, de a következőn már ott lesz, annál is inkább, mert az ő tagjelöltfelvételi kérelmét tárgyalják ott.

Mi mindnyájan megünnepeljük *a Pártkongresszust* — mondja — *pártonkívüliek és párttagok egyformán,* de én magam még külön is ünnepelem azzal, hogy most adom be a tagjelöltfelvételi kérelmemet.

A vagónsoron túl hosszú szerelvény előtt mozdony prüszköl az állomás felé. Szenet szállító irányvonatot visz Pécsbánya-rendezőről. *A kocsilakatosok ott most alakítottak két brigádot,* Peti József és Czala Jenő brigádját. Ők vizsgálják le az irányvonatokat és végzik el a kisebb javításokat. Az a brigád lesz a győztes, amelyiknek levizsgált szerelvényénél kevesebb lesz a hőnfutás. Eddig havonként 7-8 hőnfutás történt, most ezt fel akarják számolni. Ez az ő felajánlásuk.

De a minisztertanács határozata után talált felajánlanivalót Molvai Kálmán elvtárs hegesztő is. Ő ugyan nem elektromos hegesztővel dolgozik, mint a Vecsernyi Kut állomás villanyforrasztó elvtársai, így hát nem az elektróddal, *hanem a hegesztő pálcával takarékoskodik. Felajánlotta, hogy február 24-ig öt kiló hegesztőpálcát takarít meg ócska anyag pótlásával.* Hegesztő pálcának való anyagot pedig talál eleget a felhasználatlan vasanyag között.

Mellette dolgozik a nagy szerelőcsarnokban Izményi József kovács, *aki tíz százalékos szénmegtakarítást ajánlott fel és valósít is meg,* mert a nagy munkadarab, mint például egy ütköző mellett kisebb tárgyakat is egyszerre tesz a tűzhöz *és ez komoly megtakarítást jelent.*

A kocsijavító műhely előtt nem „öregednek" meg a vagónok, reggel hozzák őket és este már kijavítva kerülnek el, de van amikor napközben is beáll a tolatómozdony, hogy elhúzzon egy-egy kocsisort. Igy segítették az őszi csúcsforgalmat, a három és félnapos kocsifordulót és *így segítik a téli forgalom zavartalan lebonyolítását is.*

A dolgozók közötti népnevelők is dolgoznak, ők készítették elő azt a déli röpgyűlést, ahol elhatározták, hogy *csatlakoznak a Ferencvárosi Fűtőház versenyvállalásához és ők is, a pécsi kocsijavító műhely kommunista és pártonkívüli dolgozói felajánlást tesznek a Pártkongresszus tiszteletére.*

Igy állt aztán fel a fűtőház küldöttválasztó taggyűlésén Rádi Sándor elvtárs, hogy a kocsijavító műhely dolgozói nevében bejelentse:

— Az V. Pártkongresszus tiszteletére *a kocsijavító műhely tíz nappal a határidő előtt fejezi be az első negyedévi tervét, február 24-ig nem lesz nálunk egyetlen száz százalékon alul teljesítő sem és február 24-én csak megtakarított anyagból dolgozunk.*

Igy segíti a Pártkongresszus a pécsi kocsijavító műhely dolgozóit abban, hogy hasonlókká váljanak a Vecsernyi Kut állomás műhelyének dolgozóihoz, akik negyven nappal a határidő előtt fejezték be évi tervüket, sok tucat vagónt javítottak meg terven felül, sok ezer rubel nyereséget értek el és lényegesen lecsökkentették a javítási költségeket.

A pécsi ÁVESZ Baranyában, de a megyén kívül is nagyjelentőségű feladatokat hajtott végre a mult évben

Az első tervévben üzemeink, gyáraink hatalmas mértékben növelték teljesítményüket. Nem is kis mértékben járult hozzá a jó termelési eredményekhez a villamosítás tempójának növekedése is.

Az ÁVESZ pécsi üzletigazgatóságának dolgozói munkaversenyben végezték a faluvillamosítás mellett az üzemek, ipartelepek villamosítását is. Ha csak az elmúlt évben villamosított malmokat soroljuk is fel, már az is visszatükrözi hatalmas eredményeinket. *Az alsómocsoládi, a nagyharsányi malmokat* sem a drága fagáz hajtja már, hanem sokkal olcsóbb, könnyebben kezelhető villany. A nagyatádi malom is az ötéves terv első évében jutott nagyobb transzformátorhoz, mellyel teljes kapacitását kihasználhatja.

De elvégezték az elmúlt évben a komlói építkezésekkel kapcsolatos szerelési munkákat is, befejezték a hároméves tervben megkezdett *Pécs—szigetvári fővezeték építését, a Komlói Kőbánya transzformátorállomásának berendezését is.* Félkilométeres vonal segítségével villamosította az ÁVESZ *a barcsi kórházat,* elkészítette *a Komló Vasas közti 18 kilométeres üzemi távbeszélő vonalat, a bányászlakótelepek villamosítását.*

Két igen fontos üzemünket, *a nagyharsányi Mészművet és a beremendi Cementgyárat villamosították,* a továbbiakban az ÁVESZ dolgozói, hogy megfeleljen termelésük hatalmas építkezéseink szükségleteihez.

A Pécs—Mohács közti túlterhelt vonal tehermentesítésére 16 községet *a Pécsvárad—Bonyhádi távvezetékre kapcsolták át,* a létesített 4 kilométeres távvezeték segítségével *16 község kap erősebb, szebb fényt, üzembiztos, zavarnélküli ellátást.*

De kijutottak az ÁVESZ dolgozói szerte az egész országba. Segítettek a bázakerettyei vezeték építésében, a Kecskemét—Kiskunfélegyháza, a Jánoshalma—Kiskunhalas közti távvezetékek építésében. Egész hosszú, 8—20 *kilométerig terjedő szakaszokat villamosítottak a pécsi ÁVESZ üzletigazgatóság dolgozói megyéken kívül is, sőt az ifi brigád a dunapentelei fővezeték 40 kilométeres szakaszán dolgozik.*

A Terv második évére még több fényt, még több villanyenergiát juttat a gyáraknak, üzemeknek, falvaknak egyaránt.

Dolgozó parasztjaink kössenek új szerződést gyapotra

Példák egész sora bizonyítja, hogy a gyapottermelés minden fáradtságot megérdemlő munka. Laurinyecz János bári dolgozó paraszt *400 ölön termelt csupán, de így is kapott 1633 forintot.* Az új kedvezményes szerződésre, ha az idei évben is négyszáz ölön termel és az eredménye is hasonló lesz, 3.172 forint jövedelemet hoz a 2 mázsa gyapot, ezenkívül az átadott nyersgyapot minden mázsája után 5 méter pamuttextil árut kap 50 százalékos kedvezményes áron és 10 kiló olajpogácsára jogosult.

A termelő ezenkívül az egyelés befejezésekor 300, a kapálások befejezése után 200 forint előleget vehet fel. Árban is, jelentősen jobb lesz a gyapot értéke, mert 1200, 1000, 800 és 600 forint lesz a fagy előtti, 400, 300 és 200 forint lesz a fagy utáni gyapot ára, amit a leszállítás után készpénzben azonnal kézhez kap a termelő.

Többtermelési jutalmat is kapnak a termelők. Két és fél mázsás termelésen felül az ár 30 százalékával, 3.5 mázsán felül az ár 60 százalékával, 4.5 mázsán felül az ár 100 százalékával többet fizet ki a termelőtő vállalat.

Mindenki kiszámíthatja, mit kap az ideihez hasonló termés esetén például a nagynyárádi Dózsa termelőcsoport 841.50 kilós átlagtermése után, vagy a sárokí Micsurin csoport, ha ezidén is 805 kilót hoznak ki egy holdból, vagy a nagynyárádi Kossuth és a töttösi Szabadság csoport 800 kilón felüli termés esetén. *Nem nehéz kiszámítani, hogy 800 kilós holdankénti termésnél nem kevesebb, mint 12.910 forintot jövedelmez egy hold gyapot.*

Érdemes gyapottermelési kedvezményes szerződést kötni, mert nyersanyagot termelünk az iparnak, több vászon, ing, karton-anyag jut a falu dolgozóinak. Emelkedik a falusi dolgozók életszínvonala és ezzel is a békét védjük.

JANUÁR 10. SZERDA

ÜGYELETES GYÓGYSZERTÁRAK: 10/3. sz. („Gránátalma") gyógyszertár Széchenyi tér 5. Tel.: 29-81; 10/8 sz. („Orangyal") gyógyszertár, Kossuth L. utca 81. Tel.: 23-94. 10/12 sz. („Isteni gondviselés") gyógyszertár Doktor Sándor u. 47. Tel.: 13-53. — **NÉVNAP:** Vilmos. — **IDŐJÁRÁS:** Ma ködös idő, ködszitálás, holnap felszakadozó köd, nyugat felől felhősödés, az ország északi felében eső. Ma gyenge déli, délnyugati, holnap mérsékelt, nyugatira forduló szél. Északai fagy, a nappali hőmérséklet fölég a nyugati megyékben emelkedik. Várható hőmérsékleti értékek szerdára: Reggel nyugaton és délen — 1—2 fok között, keleten — 1—5 fok, délben 2—6 fok között.

— **Tájékoztató a cukor és liszt pótjegyek** igényléséről. Pécsi város tanácsa VB kereskedelmi osztálya felhívja az összes állami üzemeket, vállalatokat és intézményeket, hogy a cukor és lisztpótjegyek igénylésének feltételeiről és módjáról tájékoztatót tart 11-én, csütörtökön délután fél 6 órakor a városháza közgyűlési termében (II. em. 56). Az üzemek, vállalatok, hivatalok és intézmények egy-egy központi kiküldöttet küldjenek az értekezletre. A pótjegyigénylési jegyzékek ugyanakkor kiosztásra kerülnek.

A Mátyás király utcai általános iskola dolgozók iskolájában február elsején új tanfolyamok indulnak olyan férfiak és nők részére, kik középiskolai tanulmányukat a multban nem végezhettek, vagy e tanulmányikat nem fejezhették be. A tanfolyamok 5—5 hónaposak, az első 5 hó alatt az ált. iskola V—VI. osztályát, a következő 5—5 hónap alatt a VII, VIII. osztályt végezhetik el. A tanfolyamok előadásai az esti órákban folynak, teljesen díjtalanok. Bővebb felvilágositást az intézet igazgatósága ad. Jelentkezni szombat kivételével naponta 18 órakor lehet Pécs, Mátyás király (volt Hunyadi utcai közs. polgári fiúiskola) áll. általános iskolában lehet.

— **Halálozás.** Hetinács Erzsébet f. évi január hó 8-án elhúnyt. Temetése f. hó 10-én fél 4 órakor lesz a központi temető ravatalozójából.

— **Elvesztettem** f. hó 9-én délelőtt a villamos-remiz és a Nemzeti Bank közötti útvonalon, a Légszeszgyárntcán át, Oginál gyártmányú karórámat. Kérem a becsületes megtalálót, jutalom ellenében adja le a Vizműveknél Kaponyi altisztnek.

APOLLO *11-ig*

Verdi világhírű operája olasz filmen

TRUBADUR

a Római Operaház együttesének közreműködésével

Előadások 5—7—9 órakor.

URÁNIA *11-ig*

Szovjet film a baskir nép szabadságharcáról

A szabadság útján

Előadások: fél 5, fél 7, fél 9.

FÁKLYA *10-ig*

Verdi világhírű operája olasz filmen

TRUBADUR

Rendes helyárak.

Előadások fél 6 és fél 8 órakor

Tömegszervezetek hírei

SZAKSZERVEZET: A Kereskedelmi és Pénzügyi Dolgozók Szakszervezete közli, hogy 11-én, csütörtökön este 6 órai kezdettel a József utca 15 szám alatti székházban vetitettké. pes előadás lesz Koreáról. — Értesítik a házfelügyelő kartársakat, akik megkapták új munkakönyvüket és abban tévedésből más okmánya volt benne, hozza vissza a házfelügyelők szakszervezetének hivatalos helyiségébe. (Garamfalvi Jánosné, Hidegvéginé okmányai) Bajcsy Zs. utca 3.

KIOSZ: Asztalosiparosok fontos ügyben szakosztályi gyűlést tartanak, 10-én, szerdán 6 órakor. — A fodrász kartársak a szappant 3 napon belül vigyék el, amennyiben nem viszik el, szétosztják. — A fodrászmesterek csütörtökön este 7 órakor ülést tartanak.

— **Felhívás a vállalatvezetőkhöz.** A számviteli képesitő bizottság a megyei tanács pénzügyi osztályát bizta meg a mérlegképes könyvelői tanfolyam megszervezésvel. A pénzügyi osztály ezért felkéri a Pécsett működő vállalatok igazgatóit, valamint az egyesületek vezetőit, hogy január 11-én, csütörtökön 14 órakor a megyei tanács tanácstermében jelenjenek meg Feltétlenül kéri a megyei tanács pénzügyi osztálya, hogy az ügy fontosságára tekintetel az igazgatók és vállalatvezetők személyesen jelenjenek meg és ne képviseltessék magukat.

— **Közellátás elleni bűncselekmények.** Ifj. Harsányi János ófalusi kulák három köbméter diófát vágott ki engedély nélkül. Révész János diósviszlói kulák a fejadagján kívül három mázsa lisztet rejtegetett lakásán. Füredi Márton abaligeti kulák hatmázsa tengerit szállitott engedély nélkül. Golubovics István pécsi lakos mákot és diót rejtegetett. A rendőrségi feljelentés alapján az állam. ügyészség megindította ellenük a bűnvádi eljárást.

— **A marosvásárhelyi Állami Székely Színház** Rahmanov: „Viharos alkonyat" cimü szindarabjával vendégszerepelt a marosvásárhelyi magyar orvosi egyetemen. A kitünően sikerült előadás után az egyetem diákjai és tanárai épitő birálataikkal sikeresen támogatták a színészeket művészi munkájukban. A vita során felszólalt Haranghy László professzor, a marosvásárhelyi magyar egyetem bonctani intézetének vezetője, s a többi közt kijelentette, hogy sokat tanult a szindarabból.

— **A közösséget károsítja meg az a sertésvágó,** aki zsírbeszolgáltatási kötelezettségét késedelmesen teljesiti. Felhívja a városi tanács kereskedelmi osztálya az érdekelt zsírbeadással hátralékosok figyelmét arra, hogy 13-ig, szomatig a beszolgáltatandó zsírmennyiséget adják le a hatósági zsírgyűjtőknek (Zsolnay Vilmos utca 41, vagy Doktor Sándor u. és a Nagy Jenő utca sarkán lévő 29. számú húsárudában). Aki szombatig ennek a felhivásnak nem tesz eleget, ellene a hatóság szigorú megtorló eljárást indít.

— **KI TUD** ifj. Michler Ferenc holléttéről. Született 1927 június 4-én Pécsváradon. Utoljára látták 1945 május hó 30-án d. u. 4 órakor Pécsett a Király-u'cában. Értesítést kér öccse: Joe Michler-Rajnai 163. Greenwood Ave Toronto Ont Canada. x

— **Tánciskola a Pannoniában** január 16-án, kedden fél 8-kor kezdődik. Vezeti: Hermann—Hasznos.

— **Elveszett** még december 19-én simaszőrű, barna, fiatal vizslakutyám Kérem a megtalálót az IBUSZ menetjegyirodában értesiteni szíveskedjék.

„Opera-vonat" indul Pécsről január végén a „Diótörő" budapesti előadására

Ritka lehetőséghez jutnak e hónapban üzemeink és más munkahelyeink dolgozói. Január 27-én és 28-án „Opera-vonat" indul Pécsről, hogy 28-án délelőtt Csajkovszkij világhírű alkotását, a „Diótörő" balletet kezdvezményes jegyáron és utazási feltételekkel Pécs dolgozói is megtekinthessék. Ezen a napon az Operaház nagyrészét pécsiek foglalják el, „pécsi nap" lesz. Pécs és Baranya dolgozói használják ki a lehetőséget annál is inkább, mert a szombaton utazók egy Verdi-opera kedvezményes jegyeiben is részesülhetnek. Üzemeink kultúrtömegnevelési felelősei szervezzék meg a nagyszámú csoportos részvételt, kövessék a Vasút és az Állami Gazdaságok központja példamutatását. Az odavisszautazás mindössze 34.— forint. A operajegyek ára 7—22.— forintig. A gyorsvonatsebességű „Opera-vonat"-on mindenkinek kényelmes ülőhely jut. Indulás mindkét nap hajnali 4.20-kor. Vissza vasárnap este 19.20-kor s esetleg éjjel fél 11 órakor. A jelentkezések és jegyigénylések csak január 13-ig eszközölhetők az IBUSZ jegyirodájában (Pécs, Széchenyi-tér).

Az olvasó szava

MIÉRT KELL 27 CSALÁDNAK KILOMÉTEREKET GYALOGOLNI KENYÉRÉRT

Vasas község külterületén, közel Hird községhez 27 család lakik, akik az alig öt percnyi járásra lévő Hird községhez tartozó sütödéből szokták a kenyeret vásárolni, tekintettel arra, hogy a legközelebbi vasasi pékség legalább három kilométerre van. Ez így ment egész október végéig, amikor bejelentették, hogy kenyér szükségletünket csak Vasason szerezhetjük be. Ez a rendelkezés azt jelenti, hogy naponta hat kilométert kell gyalogolni földes úton esőben, sárban, ha kenyeret akarunk enni. Ennek az állapotnak a megszüntetését kértük a vasasi tanácstól. A kedvező elintézésre ígéretet is kaptunk, de még semmi intézkedés nem történt.

Hetesi János
Vasas

*

Az ügyben felkerestük Gyenis József elvtársat, a vasasi tanács elnökét, aki azt a felvilágositást adta, hogy ő is méltányosnak találja a vasasi külteleki lakók kérelmét. Az ügyben el is járt, de ez idáig még nem kapta meg a lisztkiutalást. Reméljük, hogy az illetékesek hamarosan átutalják a lisztmennyiséget a hirdi tanácshoz, hogy ne kelljen 27 családnak kilométereket gyalogolni a mindennapi kenyérért.

KÖSZÖNET

Köszönetet mondok a rendőrségnek, személy szerint Sallái rendőrszakaszvezető bajársnak azért, hogy az elvesztett hátizsákomat és ruhadarabokat gyorsan és hiánytalanul megkaptam. Ez a szeretet és bizalom, ami megnyilvánul a dolgozók és a rendőrség között, tiszteletet kell, hogy váltson ki minden becsületes emberből. Mi, dolgozók nagyon szeretjük a rendőrbajtársakat, mert a nép fiai, és bürokráciamentesen intézik el a dolgozók ügyeit.

Mischl Antal
a pécsi színház segédfűtője.

SZINHÁZ

BÉRLŐK FIGYELMÉBE!

Vannak egyesek, akik nincsenek teljesen tisztában a bérlet-bélyegek jelentőségével. Ezek számára a szinházi iroda közli, hogy mindazok, akik négy bélyeget befizettek, azok nyolc előadás megtekintésére jogosultak. A szinház eddig öt bemutatót játszott, tehát a négy bélyeges bérlők még három előadás megtekintésében részesülnek. Ilyenformán bérletük március elsejéig érvényes és csak akkor kerül sor az ötödik bélyeg befizetésére.

SZINHÁZI MŰSOR:

10-én, szerdán este fél 8 órakor: GEROLSTEINI NAGYHERCEGNŐ — (Katona József bérlet).

11-én, csütörtökön este fél 8-kor: VILLA A MELLÉKUTCÁBAN. (Bérletszünet).

12-én, pénteken este fél 8 órakor: MÉLYSZÁNTÁS (Bérletszünet)

13-án, szombat este fél 8 órakor: AMERIKA HANGJA (Bérletszünet)

14-én, vasárnap délután fél 4 órakor: SZILVESZTERI MŰSOR (Bérletszünet).

Újabb levelek a cukor és finomliszt igazságos elosztásáról

Két bányászlevél érkezett szerkesztőségünkbe, a levelek írói elmondják azt, hogy milyen hátrányban voltak akkor, amikor még jegy nélkül adták a cukrot és a finomlisztet. Bányászaink is örömmel vették a minisztertanács határozatát, amelyet levelükben meg is írtak.

— Huszonhét éve dolgozom a bányában, életem eddigi során még soha ilyen nagyarányú gondoskodásban nem részesültünk, mint azt napjainkban tapasztalhatjuk. — Irja levelében Grósz elvtárs, — majd így folytatja: Pártunk és kormányzatunk erélyes kézzel intézkedik, hogy a háborúra spekulálók, a dolgozók egységét megbontani akaró lelketlen élelmiszerfelvásárlóktól a dolgozókat megvédje. A jegyrendszer bevezetése — amit mindannyian örömmel fogadtunk — azt a célt szolgálja, hogy a szocializmust építő dolgozóknak biztositsa a biztos és jobb ellátását.

Ezt irta Grósz Antal vájár Ferencaknáról, a levele további soraiban elmondta még azt is, hogy a felesége gyakran nem tudta időben elkészíteni az ebédet, mert hosszú időt kellett a sorbanállással eltöltenie.

Jeszenszky Jánosné így ír levelében:

— Levelem az András-aknáról irom, *itt mint csillésnő dolgozom.* Leirom most, — a minisztertanács határozatának a megjelenése után, — hogy milyen volt az én helyzetem az élelmezéssel kapcsolatban. Reggel már 5 órakor elmentem hazulról a munkára, legtöbbször délután 5 óra felé kerültem haza. A Népbolt előtt akkor már annyian álltak, hogy nem volt érdemes nekem is odamenni, mert 5 órakor zártak. Volt ott bőven árufelhalmozó, feketéző, ezek igyekeztek minél többet összevásárolni és a becsületes dolgozóknak alig jutott valami.

Február 25-én kezdődik a labdarúgó Nemzeti Bajnokság

Idén kürjük a Magyar Kupa küzdelmeket

A labdarúgó Nemzeti Bajnokság I. és II. osztályaiban február 25-én indult az idei bajnokság. *A bajnoki idény május 27-ig tart, azután kéthónapos szünet következik és az őszi második fordulót augusztus 26-tól december 9-ig bonyolitják le.* Az NB I. tavaszi sorsolását már elkészitették és február 25-én a következő párosítás szerint lépnek pályára a csapatok: Dorog—Sortex, Salgótarján—ÉDOSZ, Szegedi SZMTE—Szombathelyi Lokomotiv, Honvéd—Győri Vasas, Vasas—Szegedi Honvéd, Textiles—Diósgyőri Vasas, Dózsa—Csepeli Vasas.

Az NB II-ben összesen 56 csapat indul a bajnokságért és a fordulókat az NB I-el egyidőben bonyolitják le. A tavaszi műsorban mindössze április 15-e maradt szabadon, amikor a Magyar—Osztrák válogatott viadalt játszák le Budapesten. A nyári szünet után bonyolitják le a Magyar Kupa mérkőzések selejtezőit, éspedig augusztus 18-tól október 6-ig. *A Magyar Kupa, amit a felszabadulás óta most irnak ki újra első izben, új szint visz majd labdarúgósportunkba.* A járási és városi labdarúgóbajnokságok április 7-én indulnak. A tavasszal bajnokságot rendeznek az iskolák labdarúgói részére, amiben 1500 csapat indul majd. *Az iskolabajnokságokat március 3. és május 19. között rendezik meg.*

A labdarúgás mellett a többi sportágban is elkészül a sportnaptár alapján a tavaszi műsor. A legtöbb sportágban először a járási és a városi bajnokságokat rendezik meg és az első helyezettek részvételével kerül sor a megyei bajnokságra, majd az országos döntőkre. A tömegsport céljait szolgálják a nálunk elsőízben megrendezett spartikiádok, amelyeken az egyes sportágakban júliustól októberig mérhetik össze erejüket a sportolók, *külön a középiskolások, külön a falusi sportolók és külön a főiskolások.* Igen érdekes lesz a „tizek bajnoksága", amit a legtöbb sportágban megrendeznek az idén. Ez hasonló lesz a vasárnap rendezett, úgynevezett „mesterfokú" tornászbajnokságokhoz, tehát *a legjobb sportolók vetélkedése feltétlenül biztositja majd a szinvonalemelkedést.* Az első „tizek bajnokságot" január 24-én Budapesten rendezik az asztalitenisszezők részére, de ezt január 20-án a járási, városi egyéni bajnokságok előzik meg.

Az elkészült országos versenynaptár minden sportág versenyét már jóelőre beosztja. Igy az atlétikai szezón április 8-án kezdődik járási, megyei és városi mezei versenyekkel, augusztus hóban rendezik a megyei csapatbajnokságokat és az ország legjobbjai augusztus 23. és 26. között találkoznak Budapesten. *Az országos versenynaptár nyomán természetesen a megyékben is elkészül az évi műsor, ami hamarosan napvilágra kerül.*

* **A Bőrgyári Dolgozók Sport Egyesülete szombaton este 8 órakor rendezi hagyományos sportbálját a bőrgyári kultúrteremben.**

* **Csütörtökön este 6 órakor a Dinamó sportnapot rendez a pécsujhegyi kultúrházban, amelyre a sport kedvelő közönséget ezennel meghívják.**

Köszönetnyilvánítás

Köszönetet mondunk mindazoknak, akik szeretett, jó férjem

Gruber Győző

temetésén megjelentek és részvétükkel igyekeztek enyhiteni fájdalmunkat.

Külön köszönetet mondunk a Szigeti Pártszervezetnek, az MNDSZ-nek és a Mecsek-nyomda dolgozóinak és a szakszervezetnek.

Gyászoló család.

KAPITANY JÁNOS tűzifafűrészelőgépe üzemben. Telefonhívásra is házhoz megvünk. Telefon: 13-61 H. 1438

ELCSERÉLNÉM Pécshez 16 km-re, Szava községben, 500 négyszögölön lévő 2x1 szobás házamat, 4.500 □ földdel, vagy anélkül, pécsi családi házért, vagy ugyanezt eladnám. Tel.: 33-15. Szabadság-út 44.

NYUGDIJAS tanitó instruálást vállal. Cím: Lenke-u. 2. II. em. 6.

MAGYARVIZSLA, kan, 7 hónapos, pedigrés, dresszírozott, jutányosan eladó Deák-u. 21. Tel.: 17-25

ELADÓ egy 120x75 cm-es, vas pénzszekrény. Járovits órás, Pécs, Kossuth-ú. 30

VESZEK és eladok használt bútorokat, hálószobákat, ágyakat, szekrényeket, konyhaberendezést, mindennemű ágynemőt, kályhákat; rézüstöt, tűzhelyeket. Hívásra házhoz megyek, levelezőlapra is. Krampfardt Jánosné, Bajcsy Zsilinszky-u. 25.

ÜZEMI KULTURCSOPORTOK

műsoros-estje

a

NÁDOR ÉTTEREM

helyiségében f. hó 10-én, szerdán este 8 órai kezdettel. Énekszámok, népi-táncok, szavalatok, hangszerszólók és csasztuskák.

Belépődíj nincs! Műsor után tánc!

KERESEK megvételre hentesüzlet felszerelésére: 1 drb gyorsmérleget, 1 drb hentespultot, 2 esetleg 2 és fél méter hosszban, 1 drb 32-es húsdarálót, 1 drb asztali töltőt. 37-90 telefonon lehet érdeklődni.

ELADÓ tárgyak: kisebbméretű hegesztő-aparátor 800 Ft, oszlopra szerelhető fúrógép 200 Ft, golyós- és görgős-csapágyak különböző méretben. Mecseki József Villány.

39-91 IFJ TAMÁS KÁLMÁN motoros falűrészelő vállalat telefonszáma. György-utca 6

DUNANTÚLI NAPLÓ
a Magyar Dolgozók Pártja
Baranyamegyei Pártbizottságának lapja.
Felelős szerkesztő: RADÓ ISTVÁN
Felelős kiadó: SZIKRA SÁNDOR
Szerkesztőség és kiadóhivatal: Pécs, Perczel-utca 2. — Telefon: 15-32 és 15-42
Postatakarékpénztári csekkszámlaszám: 313.064
Előfizetési díj: havi 11.— forint

Pécsi Szikra nyomda.
Pécs, Munkácsy Mihály-utca 10. sz.
Telefon: 20-27
A nyomdáért felel: GARDOSI JÓZSEF.

VILÁG PROLETÁRJAI EGYESÜLJETEK!

DUNÁNTÚLI NAPLÓ

AZ MDP BARANYAMEGYEI PÁRTBIZOTTSÁGÁNAK LAPJA

VIII. ÉVFOLYAM, 8. SZÁM — ÁRA 50 FILLER — CSÜTÖRTÖK, 1951 JANUÁR 11

A MAI SZÁMBAN:

Pécsbányatelepen a Pártkongresszus tiszteletére megjavítják az oktatási munkát (2. o.) — Eredményes munkát végzett a Szovjet Filmhetet előkészítő értekezlet (2. o.) Egymást követik a párisi és páriskörnyéki dolgozók tüntetései Nyugat-Németország feliegyverzése és a háborús előkészületek ellen (4. o.) — A szovjetek példájára fejleszti és szépíti Pécset a városi tanács (5. o.)

Előre a Szabad Nép-kampány sikeréért!

Kilenc évvel ezelőtt, a legsötétebb Horthy-terror idején született meg Pártunk Központi Vezetőségének lapja, a Szabad Nép. Messze világító fáklyaként világította be az illegális harcosok útját a lap, megmutatva a dolgozó nép előtt a jobb jövő, a felszabadulás reményét. Nagy feladat várt a Szabad Népre az illegalitás idején és közvetlenül felszabadulásunk után a dolgozó nép hatalmáért vívott harcban is. De nem kisebb feladatok állnak előtte ma, amikor minden erőnket latba vetjük a béke védelméért és a boldog szocialista hazánk felépítéséért. Ezért határozta el Központi Vezetőségünk, hogy Szabad Nép előfizetési kampányt indít, újabb 150.000 előfizetőért indítja harcba pártszervezeteinket, népnevelőinket, a Párthoz hűséges dolgozóikat.

Megyénk párttitkárai is megbeszélték a Szabad Nép kampánnyal kapcsolatos teendőket. Ezeken az értekezleteken üzemeink, községeink vezetői megértve a feladat jelentőségét, lelkesen fogadták a Szabad Nép-kampány hírét. A mohácsi járási pártbizottság nemcsak az előfizetők számának emelését tűzte ki célul, hanem tevbevette, hogy a Pártkongresszus tiszteletére a járás valamennyi községében Szabad Nép olvasókört is szervez és minden politikai iskolai foglalkozás megkezdése előtt sajtóvitát rendez. A bári állami gazdaság pártszervezete elhatározta, hogy az előfizetők számát 18-ról ötvenre emeli. A szederkényi pártszervezet a hangos híradón keresztül ismerteti rendszeresen a Szabad Nép kampány állását, egyúttal ismerteti az állandó olvasás, a pártsajtó szakadatlan, elmélyült tanulmányozásának jelentőségét.

A Szabad Nép állandó tanulmányozására mindannyiunknak szükségünk van. Szükségünk van a tanácsokra, útmutatásokra és nem utolsó sorban azokra a bírálatokra, melyeket hasábjain rendszeresen kapunk. Szükségünk van rá mindennapi munkánkban, a pártépítésben, a tanulásban, a tudományos munkában, a szórakozásnál egyaránt. *A Szabad Nép mindennapi kenyerünk, fejlődésünk, tájékozottságunk biztosítéka.* Hatalmas, fel sem értékelhető segítséget nyujt minden dolgozónak, de különösen fontos, pótolhatatlan jelentőségű a Párt központi lapjának olvasása a pártvezetőségi tagoknak, a pártfunkcionáriusoknak. Központi Vezetőségünk lapjának olvasása elengedhetetlenül kötelező minden pártfunkcionárius számára, mert e nélkül vezetni, irányitani nem lehet. A Szabad Nép ott kell, hogy legyen minden pártmunkás fegyvertárában, hogy megadja szüntelenül a pártmunka vezérfonalát. Nélküle a pártfunkcionáriusok úgy állnak, mint a tévelygő az áthatolhatatlan, sötét erdőben. Nem hiába mondta el oroszlói párttitkárunk, hogy a pártszervezet munkája azért gördülékeny, a népnevelő értekezletek tartalmasabbak, jobb az agitáció, mert több párttag előfizetője a Szabad Népnek.

Nem egy pártvezetőségi tagunk, van még azonban, sőt akad olyan párttitkár is, aki nem használja fel a központi pártsajtó pótolhatatlan segítségét. Így a majsi, fazekasbodai, hásságyi vagy a nagypeterdi párttitkár elvtársak úgy látszik, annyira okosnak tartják magukat, hogy úgy vélik: nekik nincs szükségük a Párt Központi Vezetőségének naponkénti útmutatására, a Szabad Nép olvasására.

Népnevelőinknek a Párt és pártépítés rovat, a hozzájuk írt tanácsok, a munkájukból kiemelt kiváló érvek olyan segítséget adnak, amit semmi sem pótolhat. Gondoljunk például a tizedikei lapban megjelent „Hercegfalva népnevelői —a dolgozók barátai és tanácsadói" című cikkre. Hány konkrét érvet, hány alkalmazásra érdemes szempontot ad meg benne minden egyes népnevelő számára a Szabad Nép!

A népnevelőknek meg kell magyarázni, hogy öntudatos, értelmes munkás, dolgozó paraszt, értelmiségi sem lehet meg a Szabad Nép olvasása nélkül. Mutassák meg a lapot, rovatait, a nemzetközi helyzetet, a Szovjetunió életét, a természet átalakításának ragyogó sztálini terveit, szocialista hazánk építését, a világ népeinek békeharcát, az imperialisták szennyes mesterkedéseit ismertető cikkeket. Mindenekelőtt azt magyarázzák meg a dolgozóknak, *hogyan tudnak minden egyes cikket felhasználni saját munkájuk megjavitására, hogyan segiti a dolgozókat a lap a terv teljesitésében,* politikai tudásuk, műveltségük fejlesztésében, a békéért vívott harcban.

A baranyai dolgozókat külön is segíti a Szabad Nép. Az elvi jelentőségű cikkeken kívül — ha csak az utóbbi néhány napot vesszük is számításba — számos cikken keresztül szólt egyenesen a baranyai dolgozók felé is hangja. Szerdai számának első oldalán hozta a komlói bányászok ígéretét: „A kongresszus napjára befejezzük kéthavi tervünket", vasárnapi számában leközölte Oroszlán Teréz levelét a dunaszekcsői Petőfi termelőcsoportból, keddi számában az alsószentmártoni délszláv kultúrcsoport sikerét méltatta. Szeretik is a Szabad Népet megyénk dolgozói! Szeretik és becsülik, annyira, hogy szavát döntő érvként hozzák fel. „A Szabad Nép is megírta" — ez a mondat egyet jelent ezzel: ez az igazság!

Mégis a megyénkben megnyilvánuló szeretet és ragaszkodás ellenére, Központi Vezetőségünk lapját nem fizetik elő olyan számban, mint amilyet méltán elvárhatnánk. Sok pártszervezetünk lebecsüli még a Szabad Nép jelentőségét, sok községben egyetlen Szabad Népet sem találhatunk. Udvar és Liptód községekben csak 1—2 előfizető akad, a siklósi járásban 200, a sásdiban mindössze 188 előfizetője van a Szabad Népnek. De üzemeink közül is jónéhány alaposan lemaradt a pártsajtó olvasása terén. A Zsolnayban mindössze 10 üzemi előfizető van, a Pécsi Magasépítés sem áll sokkal jobban, összesen 27 előfizetővel „dicsekedhetik".

Ezen az elmaradáson kíván változtatni Központi Vezetőségünk, ezért indul meg a mai napon a Szabad Nép terjesztési kampánya az újabb 150.000, Baranyában az újabb 10.000 előfizetőért. Pártvezetőségeink, minden egyes népnevelőnk induljon harcba a kampány sikeréért, *induljon harcba elsősorban azzal, hogy előfizet a Szabad Népre, a továbbiakban pedig újabb előfizetők tucatjait szervezi be a pártsajtó olvasótáborába.*

A Pártkongresszusra feladataink jobb elvégzését, maradéktalan végrehajtását fogadtuk meg. Sok tízezer dolgozónak könnyítik meg munkáját, a Kongresszusra tett felajánlások teljesítését a Szabad Nép. Ne hiányozzon hát ez az éles fegyver egyetlen dolgozó kezéből sem. Előre a Szabad Nép-kampány sikeréért!

A pécsi fűtőház dolgozóinak levele Rákosi elvtárshoz:

A Pártkongresszus tiszteletére öt százalékkal csökkentik a szénfogyasztást, 10 százalékkal a mozdonyjavítási költségeket és fokozott szakmai segítséget adnak a termelésben elmaradóknak

A pécsi fűtőház dolgozói csatlakoztak a Hofherr-gyár felhívásához. Ezzel kapcsolatban az alábbi levelet írták Rákosi elvtárshoz:

„Mi, a pécsi fűtőház dolgozói, tudatában vagyunk Pártunk V. kongresszusa nagy jelentőségének. Mi, akik a Tito-fasizmus szomszédságában élünk, örömmel csatlakozunk a Hofherr-gyár dolgozóinak felhívásához.

Fűtőházunk 1950. évi tervét december 2-án teljes egészében befejezte. 1951 első negyedében tervünk teljesítésének megkezdésekor, munkánk nagy lendületet vett. Ez a lendület bizonyítja hálánkat és szeretetünket Pártunk és szeretett Rákosi elvtársunk iránt. A kongresszusra tett felajánlásainkkal meglevő hiányosságaink kiküszöbölése mellett az alábbi felajánlásokat tesszük:

1. Szénfogyasztásunkat 1950. évi szeptember havi átlaghoz viszonyítva 5 százalékkal csökkentjük, ami havi 70.320 forint megtakarítást jelent.

2. Mozdonyaink futó javításának költségét 1950. évi negyedik évnegyedhez viszonyítva 10 százalékkal csökkentjük.

3. Összes tehervonatainK 75 százalékát felemelt menetsebességgel továbbítjuk.

4. A mozdony-személyzet hibájából származó vontatási késéseket megszüntetjük és a forgalmi késéseket a legrövidebb menetidő tartásával csökkentjük.

5. A mozdony- és kocsijavító műhelyekben szervezett munkamódszer-átadásban az élenjáró dolgozók munkamódszereiket átadva, segítve a termelésben elmaradtakat, a 100 százalékon alul teljesítők számát januárban 20, februárban 25 százalékkal csökkentjük.

Fenti felajánlásaink mellett egy pillanatig sem tévesztjük szem előtt a téli forgalom zavartalan lebonyolitását és az első negyedéves kiteljesitésünket, illetve túlteljesitést. Ezen vállalásunkkal bizonyítjuk be a Párthoz való hűségünket, ragaszkodásunkat a nagy Szovjetunióhoz és Sztálin elvtárshoz."

A Sopiana dolgozói meggyorsítják a termelést, leszorítják a selejtszázalékot

A Sopiana Gépgyár dolgozói levelet írtak Rákosi elvtársnak, melyben vállalták, hogy *március 15-e helyett február 28-ig elkészítik a mezőgazdaság részére rendkívüli fontos Kolbai-féle gyűrűshengereket és a munkához 3 ezer kg hulladékanyagot használnak fel.* Vállalták, továbbá, hogy az öntődei termelésüket havi 10 tonnával megemelik, az öntvénykihozatalt az utolsó negyedévhez képest 8 százalékkal megjavítják és ezzel 19 tonna nyersanyag megtakarítást érnek el. Felajánlották, hogy *az öntődei selejtet 20 százalékkal csökkentik és az egész üzemben 10 százalékos tüzelőanyag- és villamosenergia megtakarítást érnek el.*

A műszaki dolgozók vállalták, hogy a munkákat úgy készítik elő és úgy szervezik meg, hogy a teljesítménybérben dolgozók az eddigi 6 nap helyett 12 nappal előbbre megkapják felbontott tervüket és ezt a rendszert már február 24-e előtt bevezetik. Az adminisztrációs dolgozók vállalták, hogy a második negyedévben és a harmadik negyedévben *200—200 ezer forint értékű elfekvő készletet értékesítenek.*

Levelüket így fejezték be: *„Igérjük szeretett Rákosi elvtársunknak és Pártunknak, hogy vállalásainkat maradéktalanul teljesítjük és ezzel is hozzájárulunk a béketábor erősitéséhez és a szocializmus építésének meggyorsitásához. Éljen szeretett Rákosi elvtársunk! Éljen a Magyar Dolgozók Pártja V. Kongresszusa!"*

A Pécsi Kesztyűgyár dolgozóinak felajánlása

Az üzem dolgozói a Táncsics Bőrgyár kongresszusi vállalásához csatlakozva a következő szocialista vállalást tették: Anyaghányadukat 100 százalékról 96.3 százalékra csökkentik. Minőséget 94 százalékról 95 százalékra emelik. *Első kéthónapi tervüket 1 nappal előbb, 1951 február 27-re teljesítik.* Üzemátlagukat a decemberi 99.7 százalékról február 24-re 102 százalékra emelik.

A bólyi gépállomás dolgozói a villányi, a mágocsiak a sásdi gépállomás dolgozóit hívták ki párosversenyre

Hétfőn értekezlet tartottak a bólyi gépállomás dolgozói. Az értekezleten kiértékelték a Hofherr-gyáriak Rákosi elvtárshoz intézett levelét és elhatározták, hogy Pártunk V. Kongresszusának tiszteletére fokozzák munkájukat. Ennek jegyében *páros versenyre hívják ki a villányi gépállomás dolgozóit.* Céljuk, hogy a téli javításokat úgy minőségileg, mint mennyiségileg sikeresen fejezzék be. Ennek segítségével a terv második évét határidő előtt tudják befejezni.

„Versenyfelhivásunkban vállaljuk — írják a bólyi gépállomás dolgozói — *hogy: 1. A Kongresszus tiszteletére február 20-ig — tehát négy nappal előbb, — az összes gépeinket kijavitjuk, kifogástalan minőségi állapotba hozzuk.* Számszerint 33 traktort, 37 cséplőgépet, 28 ekét, 15 tárcsát, 26 vetőgépet és 79 egyéb gépet javítunk ki.

2. A javítási munkálatokat olyan minőségben végezzük el, hogy az egész évi munkánk folyamán műszaki hibából *a megengedettnél 5 százaléknál alacsonyabb legyen a termelő munkából való kiesés.*

3. Gépjavitási költségeinket az előirtnál 12 százalékkal alacsonyabbra csökkentjük.

4. A javítási munkálatok alatt a karbantartáshoz gépenként az előirányzottnál legalább 1.5 kilóval kevesebb törlőrongyot és 1.5 kilóval kevesebb petróleumot használunk fel.

5. A főgépész, körzeti szerelő, brigádvezetők és fejlettebb traktorosok vállalták, hogy *a még gyakorlatlanabb traktorosokat a javitási idény alatt úgy fogják kioktatni, hogy a tavaszi és cséplési munkálatok alatt megfelelő mennyiségű szakember legyen készen a gépállomás teljesitőképességének teljes kihasználására.*

6. A gépállomás üzemi pártszervezete vállalja, hogy a Kongresszus napjára egy termelőcsoportot megalakít és a már meglévő termelőcsoportoknál *minden párttag egy-egy taggal növeli a csoportok létszámát.*

7. A gépállomás mezőgazdászai vállalták, hogy a traktorosokkal ismertetik a Szovjetunióból átvett talajművelési módszereket, hogy ennek ismeretében a traktorosok a minisztertanács határozatában lefektetett minőségi munkának eleget tudjanak tenni. Vállaljuk továbbá, hogy úgy a gépállomáson, mint a gépállomás körzetébe tartozó 17 termelőcsoportnál a versenyszellemet kifejlesztik és mindig szélesebbre fokozzák.

A versenyben vállalt feladatok végrehajtását ellenőrizzük oly módon, hogy kéthetenként meggyőződünk versenytársunk eredményéről. A munka során szerzett tapasztalatokat kicseréljük és kölcsönösen hasznositjuk a verseny további menetében.

A vállalt feladatokat maradéktalanul végrehajtjuk, hogy *a béketábort a béke tankjaival — traktorainkkal — a tavaszi munkák elvégzésével, majd a cséplési munkák zavartalan végrehajtásával erősitsük,* hogy munkánkkal harcolhassunk ötéves tervünk teljesítéséért és erősíthessük a szocialista nagyüzemi mezőgazdaságot. Versenyben dolgozva építjük Pártunk, Rákosi elvtárs útmutatásával boldogabb jövőnket, szocialista hazánkat.

Éljen a Magyar Dolgozók Pártja. — Éljen Pártunk V. Kongresszusa!"

Sok község tanácsa helytelenül elhanyagolja a begyüjtési terv teljesitését

A begyüjtési tervet szívós felvilágositó munkával vigyük sikerre

Megyénk dolgozó parasztságának egy része már eleget tett állampolgári kötelességének, teljesítette a terménybegyüjtési kötelezettségét. *A jó példák sorát lehetne naponta elmondani a helyi tanácsok tagjainak példamutatásáról, vagy éppen becsületes dolgozó parasztok neveit sorolhatnánk fel, akik megértették a begyüjtés teljesítésének fontosságát.*

Babarcon Bán Ferenc tanácstag 9 holdon gazdálkodik, 130 százalékra teljesítette kötelezettségét. Szűr községben Csuka Gábor 13 holdas VB-elnök 100 százalékra, Bokor Mátyás 15 holdas dolgozó paraszt 100 százalékra, Petkó Istvánné tanácstag 100 százalékra teljesítették kötelezettségüket. A jó példamutatás mellett azonban meg kell nézni, kik azok, akik rossz példát mutatnak a község dolgozóinak. A babarci tanács négy tagja, a sombereki tanács egy tagja, a székelyszabari tanács hét tagja, a borjádi tanács három és a hímeshházai tanács két tagja nem teljesítették 100 százalékig kötelezettségüket.

A mohácsi járásban a legrosszabb község Bár, mert maga a tanácselnök is a kulákok befolyása alá került. Nem teljesítette kötelezettségét és a dolgozó parasztság érdekvédelméről terjesztett kulákmesét állította tevékenysége középpontjába. *Példát vehet Lábodi Mihály hegyhátmaróci tanácselnöktől, aki kenyérgabona-begyüjtési kötelezettségét 436 százalékban teljesítette, de a takarmánygabona-begyüjtésben is jól megállta helyét, mert 185 százalékra teljesített és ezen felül még 16.70 mázsa napraforgót is beadott.*

Dunaszekcső is, mint Bár, eléggé utolsó helyen áll a kukoricabegyüjtési terv teljesítésével. Oka egyszerűen az, hogy a tanács nem fektetett kellő súlyt a begyüjtésre és teret engedett a feketézés elhatalmasodásának, aminek természetesen az lett a következménye, hogy a kukorica eljutott Bajára és a Duna-Tisza-közi részekre, de nem lett teljesítve a község terve. A béke, a nép ellenségei mesterkednek itt. Szemelácz József szigeti kulák például a multban büntetve volt fekete-vágásért és fekete-cséplésért, most újabban 40 mázsa kukoricát akart feketén kicsempészni a szigetről.

Általános jelenség, hogy *a begyüjtési kötelezettség teljesitését kampányfeladatnak tekintették sok községi tanácsnál.* Helytelen azt gondolni, hogy a begyüjtési hét elmúlt, nem kell teljesíteni a kitűzött tervet. *A tervet teljesíteni kell,* mert ezt elvárja tőlünk a béke védelme, szövetségesünk, a munkásosztály, a bányászok és ipari dolgozók, akik megtisztitott erővel, szocialista versenyekkel építik szebb, boldogabb életünket.

A MESZHART küldöttértekezlet útmutatása alapján

Pécsbányatelepen a Pártkongresszus tiszteletére megjavítják oktatási munkájukat

A MESZHART kongresszusi küldöttértekezlet nagyon sok hasznos szempontot nyujtott az aknai alapszervezetek munkájának megjavítására. A beszámolón kívül a hozzászólások zöme megállapította, hogy pártszervezeteink egyik legszűkebb keresztmetszete az oktatás területén található. *Ez súlyos hiányosság*, mert ha politikailag nem képezzük magunkat, képtelenek leszünk megbirkózni az előttünk álló, mindinkább növekvő feladatokkal. *A hozzászólásokból kitűnt, hogy a hallgatóság előtt tejesen világossá vált az oktatás kérdésének hatalmas jelentősége.* Igy volt Pécs VI. kerület oktatásfelelőse, Finta János elvtárs is, aki egészen az értekezletig abban a téves hitben ringatta magát, hogy náluk a pártoktatás terén nincs semmi hiba.

Az oktatási felelős is felismerte a hibákat

Az értekezleten rájött, amikor elkezdett gondolkozni, bizony nem a legszerencsésebb a helyzet náluk sem, még akkor sem, ha 6 alapfokú és 3 középfokú politikai esti iskola működik. Ez a tagságnak mindössze csak a 20 százalékát képezi, vagyis a dolgozók 80 százaléka nem részesül pártpolitikai nevelésben.

Még súlyosabb hiba az, hogy a népnevelőknek is csak a 61 százaléka jár szemináriumra. *De találunk sztahánovistákat, élmunkásokat, akik addig még szintén nem kapcsolódtak be az oktatásba.* Igy Dudveiller István is, aki egyben tapasztalatcserélő is. Dudveiller elvtárs kiválóan helyt áll a termelés frontján. Már május felé tart ezévi tervteljesítésével. *De ez még mindig nem jelenti azt, hogy ő mindazt, amit Pártunk minden kommunistától joggal elvár, teljesíti is.* Ugyan ezt mondhatjuk el Farkas József (6) sztahánovista-ról, a pártszervezet elnökéről, aki képes állandóan ellenkező harmadba járni műszakra csak azért, hogy kibúvót találjon az oktatás alól. Méhn József termelési felelős, Vadon Mihály élmunkás segédváján és Hajek József aknász elvtárs, szintén arra hivatkozik: „Mikor tanuljak, amikor mindig le vagyok kötve."

A termelés élenjárói mutassanak példát az elmélet elsajátításában is

Ezek az elvtársak még nem látják tisztán az elméleti színvonal emelésének jelentőségét. *Még nem érzik át elég mélyen azt a felelősséget, hogy azért, ami ebben az országban történik, azért elsősorban mi, kommunisták vagyunk a felelősek.* Ellenjelentették Lenin elvtárs tanítását, amelyben megállapította: *„Forradalmi elmélet nélkül nincs forradalmi gyakorlat."* Csak akkor tud Dudveiller elvtárs és a többi elvtárs eredményes munkát végezni, a többi dolgozókat nevelni, tanítani, ha *az elmélettel összekötik a gyakorlatban végzett munkájukat.* Ha annak a gyengébben teljesítő vájárnak, *a szakmai tudás mellett átadják politikai tudásukat is.* Persze ehhez az szükséges, hogy *úgy a pártoktatásban, mint a termelésben egyformán az élenjárjanak és jó példát mutassanak. Ezt várja el minden kommunistától Pártunk, az ország és ezt teszi szükségessé az amerikai imperialisták egyre növekvő támadása a békeszerető népek ellen.*

Mindez vonatkozik azokra a népnevelőkre és pártbizalmiakra, akik eddig szintén mellékkérdésként vetették fel maguk felé a „Tudás hatalom" kérdését, az elméleti színvonaluk emelésének nagy jelentőségét. *Milyen politikai felvilágosító munkát tud az a népnevelő kifejteni a dolgozók széles tömegei körében, aki maga sincs tisztában a marxi-lenini elmélettel? Hogyan tudja mozgósítani a pártonkívülieket is a szocializmus építésének meggyorsítására, ha nem tudja megmagyarázni, miért is van arra szükség?* Erre egyszerű lehet a válasz: *sehogyan!*

De még egy súlyos hibánál magára ismert a hozzászólások során Finta elvtárs. Eddig az előadó elvtársak, úgy ahogyan megkapták a bizonyos kérdésről szóló anyagot, *úgy adták tovább a hallgatóknak.* Mikor vége volt az előadásnak, az elvtársak elmentek haza, abban a reményben, hogy jól elvégezték feladatukat. Ezt pedig nem mondhatjuk el azért, *mert a politikai kérdéseket az élettől elvonatkoztatva tárgyalják.* Nem kötötték össze az elméletet a gyakorlattal. *Nem vitték le a kérdéseket saját munkahelyükig, maguk és családjuk életéig.*

Az oktatás nem lesz többé „reszort-feladat"

A MESZHART küldöttértekezlet utat mutatott az aknai pártszervezetek munkájának megjavítására. Csak el kell indulni ezen az úton, mint ahogyan azt tette Pécs VI. kerület pártszervezete. *Az oktatás kérdése náluk már nemcsak az oktatásfelelős feladata,* hanem az egész vezetőségét. A meglévő hiányosságok kiküszöbölése érdekében már is nagy lépést tettek. Minden szombaton külön összehívják az előadó elvtársakat és külön megvitatják, hogy milyen helyi példákra hivatkozzanak a legközelebbi előadásra kerülő tananyagnál.

Pártunk V. kongresszusának tiszteletére a vezetőség vállalta, hogy február 24-ig 3 új alapfokú esti iskolát szervez és indít meg az egyéni meggyőzés alapján. Ezzel elérik azt, hogy tagságuk 30—35 százaléka résztvesz pártoktatásban. Itt először is számításba jönnek a népnevelők, bizalmiak, sztahánovisták, élmunkások és vezetőségi tagok, akik eddig még nem vettek részt oktatásban. Megszervezik az iskolák rendszeres ellenőrzését és biztosítják a tananyagok élénk vita formájában való megtárgyalását. Igy javítják meg oktatási munkájukat az értekezlet tapasztalatai alapján.

Eredményes munkát végzett a Szovjet Filmhetet előkészítő értekezlet

Értekezletre jöttek össze kedden este Pécs kultúrfelelősei és filmpropagandistái, hogy megvitassák a harmadik magyarországi Szovjet Filmhét pécsi szervezési és agitációs kérdéseit.

Bevezetőül Kormos Lajos elvtárs, a pécsi Nemzeti Színház párttitkára és a városi népművelési bizottság elnöke beszélt a szocialista művészetről, mely a Szovjetunióban alakult

— *Nekünk nagy szükségünk van a szovjet irodalomra és művészetre* — mondotta —, *mert szemléltetően, a való élet ábrázolásával mutatja meg a marxizmus-leninizmus élenjáró elméletét, milyen az a gyakorlatban.* Nem kell szakembereknek lennünk ahhoz, hogy megállapítsuk: a szovjet művészet s így a filmművészet is a világ leghaladóbbszellemű, legnagyobb kifejezőerejű művészete. Mégis miért van az, hogy városunkban bizonyos húzódozás van a szovjet filmektől? *Mert a régi, rothadt burzsoámaradványok még nem pusztultak ki egészen belőlünk, s mert nem folyik kellő felvilágosító munka a szovjet filmekkel kapcsolatban* — állapította meg Kormos elvtárs, majd a jó felvilágosító és szervező munka kérdéseiről szólt.

— *Hangulatot kell teremtenünk üzemeinkben, forró légkört, mely kiváltja az érdeklődést. Beszélni kell az illető szovjet filmről.* Ehhez azonban az szükséges, hogy *elsősorban mi, agitátorok, ismerjük a filmet, tehát már a bemutatón látnunk kell valamennyiünknek.*

Ezután részletesen ismertette a január 21. és 28 között megrendezésre kerülő Szovjet Filmhét új filmjeit: a Kirov elvtárs életéről szóló, kétrészes *„Nagy Hazaji"-t*, a nácik és az amerikai imperialisták háborúalatti cselszövéseit leleplező *„Titkos megbizatás"-t* és a *„Sportdicsőség"* című színes szovjet filmújdonságot. Ezeket a filmeket az Apollo, Uránia és Fáklya filmszínházak mutatják be.

Kormos elvtárs beszámolója után Takács Tibor elvtárs, a MOKÉP pécsi kirendeltségének vezetője nyitotta meg a vitát. A felszólalásokban a tanulóifjúság képviselői kijelentették, hogy egyedül az iskolák részéről 7—8.000 tanulóra számíthatnak. A felszólalások során felvetették, hogy az MSZT helyett a SZOT végzi a szervezést ezután az üzemekben. Milassin Teréz elvtársnő felszólalásában azonnal válaszolt erre a kérdésre s megmagyarázta, hogy *a tanácsnak, a békebizottságoknak és a tömegszervezeteknek együttes erővel kell összetogniuk az agitációban és szervezésben, melyet az üzemekben — nagyon helyesen — a szakszervezet irányít, a területen pedig az MSZT és az MNDSZ.*

A Posta dolgozói részéről versenykihívás is történt: vállalták, hogy a három szovjet filmre a dolgozók 80 százalékát szervezik be. *A Pedagógiai Főiskola elfogadta a kihívást és 100 százalékos eredményt vállalt.* Az üzemek, vállalatok és iskolák filmpropagandistái, kultúrfelelősei *egymásután csatlakoztak a versenyhez. A vasút kiküldötte az általuk elindított telthház-akció továbbfolytatására tett ígéretet.* Ugyanígy az MNDSZ is egy teljes *„MNDSZ-teltházat"* ajánlott fel. *A Zsolnay-gyár kultúrfelelőse* szintén csatlakozott a Postások által elindított versenyhez azzal a toldással, hogy *náluk a szervezésben a tömegszervezetek egymással is versenyeznek.*

Takács elvtárs válasza után befejezésül Kormos elvtárs felhívta a pártszervezeteket, hogy támogassák a szovjet filmek szervezett látogatását és a szovjet filmek ellen támadó ellenséget kemény kézzel leplezzék le. Az agitátorok és propagandisták legközelebb *január 16-án újabb ankét keretében számolnak be a szervezés eredményéről.*

A vasasi Petőfi-akna 121·2 százalékra teljesítette előirányzatát

A nagymányoki bányaüzemek közül a mázai akna az első a havi átlag alapján

A MESZHART-aknák termelése tovább emelkedett. A tegnapi nappal Pécsbányatelep is „beugrott" a százszázalékba, míg *a vasasi Petőfi-akna ezévi legszebb eredményét érte el. A kerületek versenyállása:*

Vasas	121.2 százalék
Pécsbányatelep	100.6 százalék
Mecsekszabolcs	96.5 százalék

A pár nappal ezelőtti eredményhez viszonyítva több lett a 100 százalékon felül teljesítő csapatok száma is és a teljesítmény emelkedett. Igy az *István-aknai Puskás József fejtési csapat 265, Szlavek Antal fejtési csapata 202, Bitter Ignác fejtési csapata 158 százalékot ért el. Pécsbányatelepen a Glock-fejtés 246, a Böhm-fejtés 200, a Zöld-fejtés 200 százalékra teljesítette előirányzatát.* A vasasi Petőfi-aknán Wéber Bálint fejtési csapata érte el a legszebb eredményt. *Előirányzatukat 249 százalékra teljesítették, míg a Nimsz-fejtés 173 százalékot ért el.*

A nagymányoki bányaüzemek havi átlaga:

Mája	104 százalék
Nagymányok	99 százalék
Szászvár	87 százalék
Hidas	85 százalék

A legszebb teljesítményt *Szászvár*on az alábbi bányászok érték el: Jónás László 189 százalék, Bittner János 157.6 százalék, Gellner János 150.7 százalék.

— *A mázai bányaüzem létszáma ismét emelkedett.* A környező falvakból, nagyrészt parasztszármazású új dolgozók jöttek a bányába. Az újonnan jelentkezett munkások száma 20 fő. A mázai bányaüzemben a legmagasabb teljesítményt a 14-es fejtési csapat és a 26-os fejtési csapat érte el. A 14-es 121, a 26-os 116 százalékra teljesítette előirányzatát.

Tilos a bírálat a Községi Kenyérgyárban

Nemrég egy faliujság-cikk íródott a Községi Kenyérgyár I. számú üzemében. A faliujság-cikk írója Ricza Ida elvtársnő, a cikk másolatát elküldötte szerkesztőségünknek is, amely a következőkről tájékoztat.

„A Kenyérgyár üzemeiben zavartalanul folyt a munka. Dolgozóink munkaversenyben állnak egymással. Mindenki kötelességének érzi, hogy vállalt munkájának eleget tegyen. Üzemeinkben a csoportvezető elvtársak ügyelnek a rendre, a munka gyors elvégzésére. Az egyik napon nagy meglepetés érte a dolgozókat, mert új „munkatársat" kaptak Bogdán Lázár úr személyében, akit üzemi ellenőrnek neveztek ki. Működésének második napján az új „munkaerő" meglátogatta az I. számú üzemet. A leolvasó kartársnő kérte az igazolványát, amire Bogdán úr meglepődött.

— Már maga is megtanulta? — tette fel a kérdést titymálódva. — Igen, a leolvasó kartársnő megtanulta leigazolni az üzem területére belépő idegeneket. Bogdán úr személye különösen idegen a dolgozók számára. Azt megértjük, hogy üzemi ellenőrre szükség van egy becsületes dolgozó személyében, de azt, hogy egy kapitalistának a fiát állítsák a becsületes dolgozók nyakára ellenőrnek ez ellen tiltakozunk, különösen akkor, amikor Bogdán úr ilyen hangon osztogatja a parancsot:

— Polhammer, ha egyszer azt parancsolom, hogy menjen, akkor menjen azonnal.

Bogdán úr ezt a hangot apja pék üzemében tanulta meg, amiért utálattal gondolnak rá azok, akiket a nyomor Bogdán úrékhoz kényszeritett dolgozni a multban. Ma ezt a hangot nem tűrik meg az öntudatos dolgozók és ezért kérjük Bogdán úr üzemi ellenőri működésének azonnali megszüntetését."

*

Szószerint így szólt a faliujság-cikk, amit a dolgozók örömmel fogadtak és helyeselték Ricza Ida elvtársnő jogos bírálatát azok felé, akik egy kapitalista fiát neveztek ki ellenőrnek.

De nem örült a faliujság-cikknek Bogdán úr, aki azonnal cselekedett Válaszolt a faliujság-cikkre a következő címmel: Válasz egy rossz indulatú munkatársnak — majd így ír:

„Egy állami üzemben sajnos még előfordulnak olyan dolgok, hogy egyik munkatárs ahelyett, hogy segítséget nyujtana másik munkatársának, azt kapitalistának nevezi. Vajjon kapitalista vagyok-e? teszi fel magának a kérdést. Nem! Nincs semmi vagyonom."

Bogdán úr azonban nem elégedett meg a faliujságra kiragasztott válasszal, hanem Rubel Nándor javaslatára — akit a MESZHART igazgatóságáról távolitottak el a dolgozók németbarát magatartása miatt — panasszal fordult a vállalatvezetőhöz, Harcos Gyulához, aki nemrég adta be iparát.

Harcos Gyula azonnal előkeritette Szabó József elvtársat, az üzem sajtófelelősét és kérdőre vonta, hogy miért tette ki a faliujságra Ricza Ida cikkét. Amikor Szabó elvtárstól megkapta a felvilágositást, hogy Pártunk nagy gondot fordít az alulról jövő bírálatra és ehhez mindenkinek joga van és ezt még a vállalatvezető sem fojthatja el, akkor *Harcos Gyula jegyzőkönyv felvételével fenyegetőzött.*

Ezután Ricza Ida elvtársnőt hivatta be Harcos Gyula, Rubel Nándor és Bogdán Lázár jelenlétében *egy óra hosszat faggatták, hogy kinek a kezdeményezésére irta a cikket.* Majd „felvilágositották", hogy inkább önmagáról irt volna bírálatot és felszólitották: szüntesse meg az „ellenségeskedést". Mivel Ricza elvtársnő kitartott álláspontja mellett, Harcos Gyulák lopással gyanusitották, *igy akarták elhallgattatni, megfélemliteni.*

*

Ilyen előzmények után került a faliujság-cikk másolata szerkesztőségünkbe. A levél nyomán felkerestük a Kenyérgyár I. számú üzemét, ahol éppen „munka" közben találtuk Bogdán urat, amint az üzletben fel-alá sétálva nézegette az üzletbe betérő hölgyeket.

— Ez a napi munkája — világosit fel Polhammer Ernő sütőmunkás — No meg parancsokat osztogat olyan hangon, mintha 1944-et irnánk és a színhely nem a sütőde, hanem egy kaszárnya lenne.

De igy vélekednek a többiek is. Szekeres István elmondja, hogy Bogdán kiskirálynak hiszi magát és durva magatartása elkeseredést vált ki a dolgozók körében.

Hasonlóak a panaszok a II. számú üzemben is. Itt Györkes József adja elő, hogy *a dolgozók felháborodottan tárgyalják Bogdán Lázár viselkedését és rossznéven vették a vállalatvezetőségtől, hogy egy kapitalista fiát küldték a nyakukba ellenőrnek, amikor találtak volna becsületes, szakképzett dolgozót is.*

*

A Községi Kenyérgyárban a vállalatvezetővel az élen, a beférkőzött kapitalista és fasiszta elemek igy akarják fenyegetésekkel és gyanusításokkal elfojtani a jogos kritikát, az alulról jövő ellenőrzés egyik leghatásosabb fegyverét. Igy akarnak mentegetni olyan egyéneket, mint Bogdán Lázár, aki a munkát csak hírből ismeri, akinek pökhendi magatartása, basáskodása a dolgozók között visszatetszést vált ki. A városházi pártszervezet és a tanács sürgősen vizsgálja ki az ügyet és teremtsen a Községi Kenyérgyárban olyan rendet, hogy a dolgozók helyénvaló kritikája mindenkor szabadon érvényesülhessen.

Szárászon keményebben lépjen fel a termelőcsoport vezetősége a reakciós klikk ellen

A komlói járás egyik legnehezebben megközelíthető községe Szárász. Amióta az első őszi eső leesett, csak a pártfunkcionáriusok és szervezők keresik fel ezt a kis falut, amelynek lakói két család kivételével székelyek. Sok esetben nem igen mennek ki, mert kereken egy napot vesz igénybe a szárászi forduló. *Éppen ezért élénk mozgás van a reakciós berkekben.*

Azt lehetne hinni, hogy ha a község mindentől távol van, akkor ott nagy a csönd és a békesség. Nos hát nem így van. Szárászon sem, ahol két klikk acsarkodik egymásra. Az egyiknek a tagjai uralkodni vágyó emberek, akik viselt dolgaikkal és mai viselkedésükkel is felbolygatják a falu békéjét, a dolgozó parasztok életét. A spekuláns klikk tagjai ma is nyiltan hirdetik, hogy *aki ellenük lépéseket tesz, azt „elintézik."* Nem kell a szomszédba menni példáért, volt rá eset 1947-ben, hogy egyeseket, mert nem helyeselték önző viselkedésüket, félholtra vertek saját lakásukban. Ennek az emléke még él az emberekben, ezért nem is mernek nyiltan kiállni ellenük, nem merik nyiltan megmondani az igazat.

Bálint József áll ennek a klikknek az élén. *Bálint József több éven keresztül volt biró, szövetkezeti elnök, majd termelőcsoport elnök,* amíg mint a termelő csoportba befurakodott ellenséges elemet, a termelőszövetkezeti mozgalom gátlóját — le nem tartóztatták. Három hónapot kapott, de nem javult meg. Ujra kézbe vette klikkjének irányítását és most *az időközben szépen felfejlődött termelőcsoport szétbontásán dolgoznak.*

Bálint azt akarja elérni, hogy a csoport fejlődése félúton álljon meg. Ezért áskálódik, ezért *fújja a kulákok nótáját, hogy a tagok ne adják be állataikat.* De a becsületes dolgozó parasztok jól tudják, miért adja „jó tanácsait" Bálint József. A mult évben komoly fejlődési elért csoportok példája a bizonyság számukra, hogy *csak az a csoport tud ugrásszerű gyorsasággal fejlődni, amelynek tagjai nem várnak mindent az államtól.*

Bálint József azonban a kudarc ellenére sem hagy fel a termelőcsoport tagjainak bujtogatásával, mert azt akarja elérni, hogy azok ne végezzék el munkájukat. — egyszóval *minden eszközt megragad arra, hogy a csoportot szétzüllessze.*

Az utóbbi időben csatlakozott ehhez a klikkhez a helybeli tanító is, aki egyben szövetkezeti ügyvezetőnenk és csoport könyvelőnek is „elszegődött", *pedig egyik munkakört sem tudja tökéletesen ellátni.* A községben nagyobb középület nincs, minden összejövetelt az iskolában kell megtartani. December 22-én tartották meg a csoport zárszámadását. Úgy tervezték, hogy az iskolában tartják meg az ismertetését, ám nem így akarta a tanító úr! — mert fél órával az értekezlet előtt átment Lengyel községbe, felesége pedig Simon Andráshoz ment „látogatóba". Amikor a csoport tagjai kérték, hogy nyissa ki az iskolát, úgy tett, mintha nem hallaná, majd a sok kopogás után kiszolt, hogy *„nem hajlandó megengedni a gyülés megtartását az iskolában, mert bepiszkolják."*

Meg kell tanulni a szárászi tanitó „úrnak" is, hogy *ő van a faluért, nem pedig a falu érte.* Ha pedig mindenáron akadályozni akarja a termelőszövetkezeti mozgalom fejlődését, minden kímélet nélkül félreállítjuk. Bálint és klikkje is hagyjon fel káriévő munkájával. Tudomásul kell venniök, — akármilyen nehezen is értik meg, — *hogy a fejlődést nem lehet megállitani, de ha mégis ezzel kisérletezznek, méltó sorsukat nem kerülhetik el.*

Bálint József tanulhatott volna saját példájából, a fogházban töltött három hónap alatt. Ha netalán nem tanult volna, szövetkezetellenes romboló munkájáért megkapja méltó büntetését.

A csoport fejlődése és eredménye szép, egy munka egységre 34.32 forint jutott. A vezetőség dolgozzon a falu becsületes, ma még kívülálló dolgozó parasztjaink beszervezéséért azzal a biztos tudattal, hogy munkájukat az egész dolgozó nép és harcos Pártunk támogatja. Ma már nem történhetik meg az, ami 1947-ben megtörtént, még ha Szárász messze is van.

Tormási János
a komlói járási tanács szövetkezeti felelőse.

Szövetkezeteink a Szovjetunió tapasztalatait jobban felhasználva, a Párt és Rákosi elvtárs útmutatásait még hívebben követve sikerrel megoldják megnövekedett feladataikat

A SZÖVOSZ II. küldöttgyűlésének határozata

A SZÖVOSZ II. országos küldöttgyűlése határozatot hozott, melyben megjelölte a földművesszövetkezetek előtt álló feladatokat.

— Szilárd meggyőződésünk — mondja a többi között a határozat, hogy *földművesszövetkezeti mozgalmunk továbbfejlesztése elválaszthatatlan a béke ügyétől: szövetkezeteink további erősítésével hozzájárulunk a béke magyarországi frontjának megerősítéséhez.*

Földművesszövetkezeteink továbbfejlesztése terén egyik legfőbb feladatunknak tartjuk, hogy a falu minden becsületes dolgozóját bevonjuk a szövetkezet mindennapos munkájába. Tudatosítanunk kell, hogy *az a jó földművesszövetkezet, amely kíméletlenül és szüntelenül harcol a dolgozó nép ellenségei ellen.*

A határozat további részében vállalják, hogy a szövetkezés előnyeinek tudatosításával a szövetkezetek taglétszámát a dolgozó parasztság újabb százezreivel emelik.

A határozat ezután hangoztatja, hogy a földművesszövetkezeteink erőit *mozgósítani kell a minisztertanácskötéses növénytermesztési és állattenyésztési tervének népszerűsítésére és eredményes megvalósítására.*

Mezőgazdaságunk korszerűsítése érdekében a szövetkezetek az eddigieknél lelkiismeretesebben foglalkoznak a szerződéses termeléssel és *fokozottabb gondot fordítanak arra, hogy minél több dolgozó kis- és középparaszt igénybe vehesse a korszerű gépi munkát.*

Vállalják a továbbiakban, hogy a beadási kötelezettség teljesítése után megmaradó minden felesleges termény és termék szervezett felvásárlását, a szövetkezetek széleskörű politikai felvilágosító és szervező munkája útján biztosítják. Többet törődnek a különféle melléktermékek, hulladékok felvásárlásával. Ezzel is *elősegítik a minisztertanács takarékosságról hozott határozatának végrehajtását.*

Jelentős mértékben növelni kell a földművesszövetkezetek szerepét a falu árúellátásában is.

A földművesszövetkezetek legfőbb feladatuknak tekintik az önkéntesség elvének szigorú betartásával *az új termelőcsoportok alakítását és a már meglévők további erősítését.* A középparasztok bekapcsolódása érdekében a III. típusú közösen termelő szövetkezetek mellett felkarolják az I. és II. típusú termelőcsoportok szervezését és támogatását.

Önálló megyei szövetségekké alakítják át a SZÖVOSZ megyei központjait

A továbbiakban a határozat elfogadja a tolnamegyei választmány javaslatára *a SZÖVOSZ megyei központjainak önálló megyei szövetségekké való átalakítását.* Az egyes földművesszövetkezetek a megyei szövetségek tagjai, a megyei szövetségek pedig a SZÖVOSZ tagjai lesznek. A közvetlen irányítás biztosítása érdekében létrehozzák a megyei szövetségek járási kirendeltségeit és melléjük népi ellenőrzési, tanácsadói szervként a földművesszövetkezetek küldötteiből járási választmányokat szerveznek. Megszüntetik a kettős vezetést oly módon, hogy *minden szövetkezetben egyesítik az elnöki és ügyvezetői hatáskört.*

A szövetkezetek helyes irányú fejlesztése érdekében *alapvető feladatnak tartják a munkafegyelem, a tervfegyelem megszilárdítását.* A szövetkezetek gazdasági munkájában meg kell szilárdítani az egyéni felelős vezetést.

Széleskörűen *ki kell fejleszteni a földművesszövetkezetek dolgozói között a szocialista munkaversenyt.* A szövetkezetek gazdálkodásának minden területén a legmesszebbmenő takarékosságot kell érvényesíteni.

Felhívja a határozat a SZÖVOSZ vezetőinek figyelmét olyan bérezési rendszerek kidolgozására, amely *biztosítja a szövetkezeti dolgozók anyagi érdekeltségét munkájukban.*

Szövetkezeti mozgalmunk építésében, megerősítésében már eddig is felbecsülhetetlen segítséget nyújtottak számunkra a Szovjetunió szövetkezeti mozgalmának gazdag tapasztalatai. Ünnepélyesen fogadjuk — mondja a határozat —, hogy *szövetkezeti mozgalmunk továbbfejlesztésében a Szovjetunió tapasztalatait ezentúl még jobban felhasználjuk.*

Küldöttgyűlésünk munkájában nagy segítségünkre volt az, hogy tanácskozásainkon a Szovjetunió képviselői mellett a lengyel, csehszlovák és román testvéri népi demokráciák küldöttei, valamint az olasz és francia haladó szövetkezeti tömegek képviselői is résztvettek.

Tudatában vagyunk annak, hogy eddigi eredményeinket Pártunknak és munkásosztályunknak köszönhetjük — mondja végezetül a határozat. — De tudjuk azt is, hogy megnövekedett feladatainkat csak akkor tudjuk sikeresen elvégezni, *ha munkánkban még hívebben követjük a Pártunk és egész dolgozó népünk szeretett vezérének, Rákosi Mátyás elvtársnak útmutatását.*

A SZÖVOSZ II. országos küldött gyűlésén megválasztott új vezetőség megtartotta első vezetőségi ülését. A vezetőség a SZÖVOSZ elnökévé Dögei Imrét, alelnökévé Nánási Lászlót, főtitkárrá Dégen Imrét választotta.

A végrehajtó bizottságba beválasztották Dögei Imrét, Dégen Imrét, Nánási Lászlót, Nagy Dánielt, Ragó Antalt és Kiscsitári Istvánnét.

Rónai Sándor távirata az Albán Népköztársaság Elnöki Tanácsa elnökéhez

„Omer Nishani dr., az Albán Népköztársaság Elnöki Tanácsa elnökének.

Az Albán Népköztársaság kikiáltásának ötödik évfordulója alkalmából a Magyar Népköztársaság Elnöki Tanácsa és a magam nevében őszinte jókívánságaimat küldöm Elnök Urnak és az egész albán népnek. A magyar dolgozók nagyra értékelik azokat az eredményeket, amelyeket a baráti albán nép felszabadulása óta a nagy Szovjetunió állandó támogatásával elért. Kívánom, hogy az albán nép újabb sikereket vívjon ki a szocializmus építésében és továbbra is eredményesen vegye ki részét a béke megvédéséért folyó harcból.

RÓNAI SÁNDOR,
a Magyar Népköztársaság Elnöki Tanácsának elnöke.“

Szélesedik a kongresszusi felajánlási mozgalom

Országszerte szélesedik a Pártkongresszus tiszteletére indult munkafelajánlási mozgalom. Az üzemek sorában a Lampart Zománcárugyár dolgozói vállalták a Kongresszus tiszteletére, hogy terven felül 10 tonna készedényárut és 10 tonna félgyártmányt készítenek el. A selejtet minden üzemrésznél csökkentik. A Magyar Felvonógyár dolgozói vállalták, hogy az április 15-ig előirányzott munkát március 25-re befejezik és az év végéig 500.000 forint megtakarítást érnek el.

A Diósgyőri Tűzállóanyaggyár dolgozói február 24-ig a kemencék előfűtésénél 118 mázsa szenet takarítanak meg. A Budafoki Zománcedénygyár dolgozói *40 munkaórán keresztül dolgoznak felhasználható hulladékzománcanyagból.*

A MÁVAG ifjúmunkásai levelet intéztek Rákosi elvtárshoz, akinek bejelentették, hogy *a kongresszus tiszteletére ifi-műhelyt szerveznek a szakmailag szűk keresztmetszettel dolgozó fémesztergaműhelyből.*

Szélesedik a gépállomások versenymozgalma is a Pártkongresszus tiszteletére és a gépállomások egymásután hívják ki egymást párosversenyre. A termelőcsoportok dolgozói is lelkesen csatlakoztak a felajánlási mozgalomhoz és újabban a nagyszénási Dózsa tszcs hívta ki párosversenyre a kiskirálysági Ifjú Gárda termelőcsoportot.

Szabotáló jobboldali szociáldemokratákat ítélt el a Rákosi Művek csőgyárának társadalmi bírósága

Szombaton délután a Rákosi Művek csőgyárának kultúrtermében két szabotáló jobboldali szociáldemokrata — Tóth Ernő osztályvezető és Politsányi István művezető — állt a társadalmi bíróság előtt.

Bán Károly lakatos, a bíróság elnöke ismertette a vádat. Elmondotta, hogy Politsányi és Tóth már hosszabb idő óta szervezett szabotázsakcióval igyekezett a dolgozók munkáját akadályozni. Ennek tulajdonítható, hogy

a redukáló-üzem termelése már három hónap óta alig éri el a 60 százalékot.

A selejt állandóan növekszik és a tengelytörések száma az elmúlt három hónap alatt 150 százalékkal emelkedett.

Politsányi István szándékosan visszafojtotta a versenymozgalmat, és erkölcstelen magatartásával lazította a munkafegyelmet.

Tóth Ernő szándékosan helytelen méretű alkatrészeket adott a gépek szereléséhez és

mindketten tevékenyen résztvettek az imperialista propaganda terjesztésében.

A dolgozók köréből sorra jelentkeztek a két néparuló bűncselekményeinek tanúi. A tanúvallomásokból kiderült, hogy Tóth Ernő valóban résztvett a gépek rongálásának, a termelés csökkentésének szabotázsakcióiban.

Fény derült Politsányi korrupt voltára is. Azok, akik Politsányi számára különböző élelmiszereket ajándékoztak, úgyszólván munka nélkül vehették fel munkabérüket. Akik felfigyeltek megvesztegetési ügyeire, azoknak igen nehéz munkát adott.

A vádlottak

más jobboldali szociáldemokratákkal együtt beszélték meg „Amerika hangja“ rágalmazó propagandája legeredményesebb továbbításának módszereit.

— Több tanú arról vallott, hogy Tóth és Politsányi teljes erővel kiszolgálta a Horthy-rendszert. Tóth annak idején javaslatot tett a dolgozók bérének csökkentésére. Politsányi pedig sztrájktörő tevékenységet folytatott.

A tanúk arról a gyűlöletről is beszéltek, amellyel mindkét vádlott a Szovjetunióról és a Pártról nyilatkozott.

Politsányi István és Tóth Ernő védekező beszédükben beismerték ugyan aknamunkájuk eredményeit, ezt azonban csak „véletlennek“ igyekeztek beállítani.

A tanúvallomások után Stenger Győző, az esztergaműhely dolgozója, társadalmi vádló vádbeszédében hangsúlyozta, hogy

a vádlottak aknamunkájában, minden ténykedésében fellelhetők az imperialisták bomlasztó törekvései.

— A vádlottakat a Szovjetunió, Pártunk és népgazdaságunk elleni támadással vádolom és kérem, hogy példás és igazságos ítélettel késztesse meggondolásra a bíróság a még meglévő társaikat is — mondotta többek között.

Néhány perces szünet után a jelenlévők helyükről felállva hallgatták végig a társadalmi bíróság ítéletét:

a bíróság bizonyítottnak találta a Politsányi István és Tóth Ernő ellen emelt vádakat

— mondotta Bán Károly elnök. — A vádlottak bűncselekményét súlyosbítja, hogy olyan emberekről van szó, akik több évtizedes tapasztalatokkal rendelkeznek és felismerhették a dolgozókat elnyomó és a mostani felszabadító rendszer közötti különbséget. A bíróság mindkét vádlottra vonatkozólag javaslatot tett a vállalatvezetőségnek, hogy

az üzemből 48 órán belül bocsássa el őket és eltávolításuk okát vezesse be munkakönyvükbe. Ügyüket pedig rendes bíróság elé utalják.

Az ítéletet viharos tapssal fogadták a dolgozók.

A koreai néphadsereg és a kínai önkéntesek felszabadították Szuvon, Vonzsu és Kangnung városokat

A Koreai Népi Demokratikus Köztársaság népi hadseregének főparancsnoksága január 9-én közölte:

A népi hadsereg csapatai és a kínai önkéntesek előnyomulásuk során felszabadították az amerikai és a Li Szin-Man csapatok alól az arcvonal nyugati szakaszán Szuvont (Suigen), Vonzsut (Gensin), a keleti partvidéken Kangnungot (Koryo).

Vonzsu elfoglalásával bekerítés fenyeget négy amerikai hadosztályt

A Komszomolszkaja Pravdában M. Szmetanin beszámol a koreai népi hadsereg csapatainak és a kínai önkénteseknek az egész fronton folyó további sikeres előnyomulásáról. — Január 7-én a beavatkozókat kiűzték Szuvonból és a front középső szakaszán négy napos rendkívüli kemény harc után felszabadult Vonzsu. Ezzel elvágták a területrablók utánpótlásának fő közlekedési vonalát.

Mac Arthur is beismerte, hogy Vonzsu elvesztésével bekerítés veszélye fenyegeti négy hadosztályát.

A népi hadsereg és a kínai önkéntesek csapatai nyolc napos harc után 80—100 kilométeres visszavonulásra kényszerítették a 8. amerikai hadsereget a front egész hosszán és ezzel újból bebizonyították stratégiájuk és taktikájuk fölényét.

A nyugati haditudósítók élesen bírálják a szigorú sajtóellenőrzést

Az amerikai hadvezetőség Koreában példátlanul szigorú sajtóellenőrzést vezetett be. MacArthur cenzorai felhatalmazást kaptak, hogy *a haditudósítók táviratait tetszésük szerint törölhessenek bármit.*

A Manchester Guardian vezércikke írja ezzel kapcsolatban:

A szigorú koreai sajtóellenőrzés, amely eltiltja a hadvezetőségre nézve kedvezőtlen bírálatot, *sokkal messzebb megy, mint a legutóbbi háborúban alkalmazott gyakorlat.* A következmények nagyon súlyosak lesznek mindenkire, kivéve az ellenséget.

Minden erőnkkel és anyagi erőforrásunkkal támogatni kell a koreai néphadsereget

— mondja a Kínai Demokratikus Liga Központi Végrehajtó Bizottságának felhívása

A Kínai Demokratikus Liga Központi Végrehajtó Bizottsága hatodik teljes ülésezésében elfogadott egy politikai jelentést, amely többi között a következőket mondja:

Az amerikai imperialisták — minden szándékuk és céljuk erre mutat — *be akarnak törni Kínába.* Tények bizonyítják, hogy az amerikai imperialisták összefüggő tervet dolgoztak ki Kína elleni agressziójuk megindítására.

— Ezért felhívjuk az ország egész népét — hangzik a továbbiakban a jelentés —, hogy teljesítse a következő feladatokat. Mindenekelőtt *minden erőnket és minden anyagi erőforrásunkat arra kell felhasználnunk, hogy támogassuk a koreai népi hadsereget és a Koreának segítséget nyújtó kínai népi önkénteseket, továbbá megszilárdítsuk országunk szárazföldi és tengeri védelmét és tevékenyen felkészüljünk Taiwan felszabadítására.* Arra kell törekednünk, hogy megszilárdítsuk a népi demokratikus diktatúrát. Meg kell erősítenünk és ki kell terjesztenünk a népi demokratikus egységes arcvonalat. *Támogatnunk kell a népi Kommunista Pártot.*

A nemrégiben felszabadított területeken is ki kell tépnünk a feudális befolyások minden gyökerét és meg kell javítanunk a nép életszínvonalát. Végül törekednünk kell a műveltség emelésére. Folytatnunk kell az értelmiségiek nagy tömegeinek ideológiai átnevelését és széles körben fejlesztenünk kell a hazafias és nemzetközi szellemben történő nevelést.

A Koreai Munkapárt Központi Bizottságának III. teljes ülése

A Koreai Munkapárt Központi Bizottsága III. teljes ülésén Kim Ir-Szen beszámolót tartott a jelenlegi helyzetről és feladatokról. Ezután Pak Hen-En tartott beszámolót az észak- és délkoreai szakszervezetek egységesítéséről. Az ülésről táviratot küldtek Sztálin generalissziszimuszhoz és Mao Ce-Tunghoz.

Náci pilótatisztek oktatják Tito repülőit

Tito náci német pilótákat alkalmaz újonnan szervezett légierejének kiképzésére — írja az Avanti. Osztrák utazók, akik most tértek vissza Jugoszláviából, kijelentették, hogy Zágrábban sok náci pilóta van. A *Tito-banda máris beállított ötven náci repülőtisztet oktatónak, igen magas fizetéssel.* A náci pilótatisztek kijelentették, hogy Nyugat-Németországból származnak és *a berlini-jugoszláv katonai misszió fogadta fel őket.*

A bor forgalmának és szállításának szabályozása

A minisztertanács felhatalmazása alapján az élelmezési miniszter szabályozta a bor forgalmát és szállítását.

Budapest főváros területén kívül a vendéglátóiparosok évenként 1.500 liter bort, vagy mustot, üzletük helyének határától számított 10 km-es körzeten belül, legfeljebb 3 tételben közvetlenül a termelőtől is vásárolhatnak. Bort és mustot az ország egész területén bármilyen mennyiségben csak szállítási igazolvánnyal szabad szállítani. A rendelet szerint az illetékes pénzügyőri szakasz adhat szállítási igazolványt többek között a termelő részére a szemlelvben feltüntetett saját termésű bornak, vagy vagy musinak a termelés helyéről a tárolás helyére történő szállításához. A termelő részére legfeljebb 15 liter bornak, vagy musinak képipodgyászként való szállításához indokolt esetben az elszállítás helye szerint illetékes tanács végrehajtó bizottsága adhat szállítási igazolványt.

CSAK EGY MONDAT

A Yorkshire Post szemleírója írja, hogy a brit birodalom miniszterelnökeinek Londonban folyó értekezlete a birodalmi „védelmi“ programmal kapcsolatos pénzügyi hozzájárulások kérdésével foglalkozik.

*

A lengyel képviselőház elhatározta, hogy a gyógyszertárakat állami tulajdonba veszik. — Ugyanakkor a leggyakrabban használt gyógyszerek árát 15-20 százalékkal csökkentették.

*

A Kínában vendégszereplő szovjet kosárlabdázók Sangháj válogatott főiskolai csapatát, a gumipari dolgozók csapatát, és a szakszervezeti válogatott csapatot 103:21 arányban győzték le.

*

Sinclair Lewis, amerikai regényíró 66 éves korában egy római klinikán meghalt.

*

Ebben a tanévben az agrártudományi egyetem mezőgazdasági karán külön gépesítési tanszakot létesítettek, itt képezik ki a szocialista mezőgazdasági nagyüzemek gépesítésének legfőbb irányítóit.

*

Szilágyi Sándorné, a turkevei Vörös csillag agronómusa a kongresszus tiszteletére tanfolyam szervezését ajánlotta fel.

*

Adenauer, a bonni bábkancellár mindmáig nem válaszolt Grotewohl, a Német Demokratikus Köztársaság miniszterelnöke levelére, amelyben tárgyalásokat javasol az ország egységének helyreállítására. Adenauer hosszú hallgatásának oka az, hogy amerikai gazdái nem akarják Németország egységét.

*

129 szaktanfolyamon tanulnak a Hajdú-bihari dolgozó parasztok. Közöttük nagyszámban nők is.

„Eisenhower menjen vissza Amerikába! Békét akarunk!"

Egymást követik a párisi és páriskörnyéki dolgozók tüntetései Nyugat-Németország felfegyverzése és a háborús előkészületek ellen

A párisi és páriskörnyéki dolgozók sokezernyi küldöttsége jelent meg a párisi Astoria szállónál — ahol Eisenhower szállt meg — hogy átadja a párisi dolgozók *tiltakozását Nyugat-Németország felfegyverzése és a háborús előkészületek ellen.* Ugyanekkor a gyárak és üzemek egész sorában tiltakozó munkabeszüntetésekhez folyamodtak. *A tüntetések alatt Eisenhower tábornok jobbnak látta távolmaradni az Astoria szállótól.*

A rendőrség előbb megengedte, hogy a küldöttség egy-két tagja leadja a tiltakozó petíciókat, de amikor a tömeg egyre nagyobb lett, megkísérelték a környék „megtisztítását". *A tömeg visszavágott és a heves összetűzések egymást követték.* A rendőrség által letartóztatottak számáról pontos értesülés még nincs. A Paris Presse legutóbbi kiadása *165 letartóztatottról ad hírt, de ez a szám egyre növekszik.*

A tömeg zárt sorokban vonult fel a Champs Elysé-en A tüntetők szüntelenül kiáltották: *„Eisenhower menjen vissza Amerikába. Békét akarunk"*

A francia nép méltó választ adott

„Páris felelete" címmel az Humanité vezércikkében Étienne Fajon, az Eisenhower tábornok ott tartózkodása ellen tiltakozó népi mozgalom jelentőségét méltatja. Megállapítja: *Ez a tiltakozó mozgalom arra késztette az amerikai tábornokot, hogy megrövidítse párisi tartózkodását.* A reakciós sajtó azt állítja, hogy a tábornok utazásának célja egyszerű „tájékozódás".

„Ön tájékozódni akar?" — teszi fel a kérdést Fajon. — Nagyszerű! *Páris kitűnően tájékoztatta Önt Franciaország igazi érzelmeiről.* Fajon megállapítja: *Franciaország népét nem szabad összetéveszteni a kormánnyal.*

„A nép a béke mellett van és Önt az új háború vezetésére jelölték ki — írja tovább Fajon. — *Páris dolgozói az egész Franciaország érzelmeit fejezik ki, amikor felhívják Önt: menjen haza és maradjon otthon!*

A hitleri tábornokok és Eisenhower megbizottai egy asztalnál ülnek

Poljanov az Izvesztija keddi számában beszámol arról, hogy Nyugat-Németország militarizálása már nyiltan és féktelenül folyik. *A hitleri tábornokok és Eisenhower megbizottai egy asztal mellett ülnek.* A hitleri iparmágnások már félredobták tettetett szégyenlősségüket és új milliárdokat követelnek a fegyverkezés ipari céljaira. Ugyanakkor minden tekintélyt nélkül *számüzik a gazdasági életből a békés ipart.*

Hamburgban megalakították „a német ipar szövetségének európai bizottságát", amely nem egyéb, mint a ruhri szén- és acélkirályok hadigazdasági vezérkara.

Fritz Berg, náci nagyiparos, annyira arcátlanná vált, hogy nyiltan kijelentette: *a Ruhr megteszi a szükséges intézkedéseket, hogy segítsen a nyugateurópai országok felfegyverzésében.* Majd pontosabban is körülírta: Ennek a Marshall-terv vezetőségével „együttműködésben" — azaz a Wall-Street irányítása alatt — kell megtörténnie.

Igy hát — folytatja Poljanov — a Ruhr az amerikai agresszorok fő európai fegyvertárává válik, és *a bonni protektorátus Eisenhower tábornok fő „ágyútöltelék szállítójává"* lesz. A fegyverkereskedők agressziv klikkjét a Morganokat, Rockefellereket, és Dupontokat erős szálak fűzik össze a kartelben szereplő német iparmágnásokkal.

Németország jövője azonban nem a ruhri gyárosoké, de nem is a befolyásos óceánontúli partnereiké. Németország jövője a német népé, amely szilárd elökéltséggel megteremti az egységes, békeszerető Németországot. Akkor majd a Ruhr acélja nem a háború, hanem a békés élet megszilárdítását fogja szolgálni — fejeződik be az Izvesztija cikke.

Tiltakozás Angliában és Hollandiában

A Daily Worker volt katonák leveleit közli, amelyekben *tiltakoznak Nyugat-Németország felfegyverzése és a tartalékosok behivása ellen.*

Murray, volt katona leveiében kijelenti: „A nagytőke érdekében az amerikaiak elhatározták, hogy felfegyverzik Nyugat-Németországot vagy akármelyik más országot a Szovjetunió elleni háború céljára. *Ma az angol kormány egy követ fúj az amerikaiakkal és a halálba akarja küldeni fiainkat a kapitalizmus érdekében.*"

J. W. Pitt (Challhame Gloucestershire) így ír: „A Munkáspárt, amelynek tagja vagyok, megcsalt és zsákutcába vezetett. Most kezdjük kellőképpen megérteni, *milyen szégyenletes külpolitikát folytattunk az elmult öt év során.*"

A holland dolgozók tiltakoznak Nyugat-Németország felfegyverzése és Eisenhower Európába érkezése ellen. *Rotterdamban a béke hívei népes tüntetést tartottak.* Felvonultak Rotterdam utcáin, a háborús uszítók megfékezését, a Nyugat-Németország felfegyverzéséről szóló *brüsszeli határozatok érvénytelenítését követelték és röpiratokat terjesztettek, amelyek békeharcra hívták fel a lakosságot.* Nyugat-Németország felfegyverzése ellen Amsterdamban is tiltakozó gyüléseket tartottak.

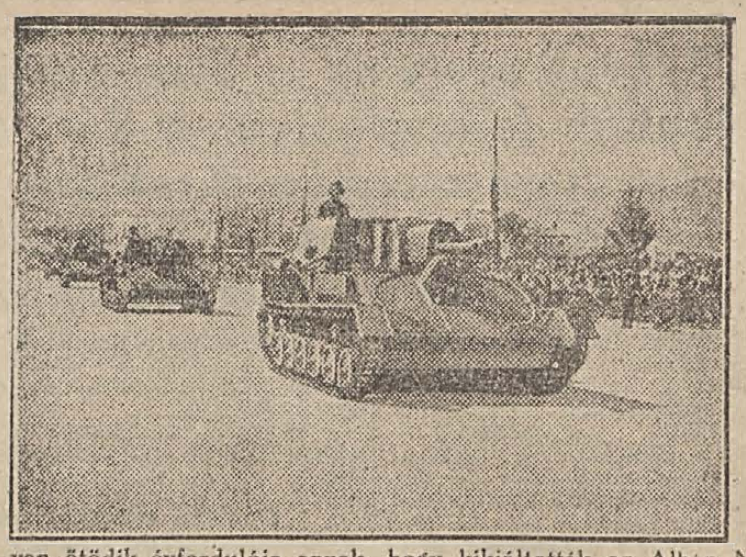

Ma van ötödik évfordulója annak, hogy kikiáltották az Albán Népköztársaságot. Az albán nép azóta is éberen őrködik békéje és függetlensége felett. Képünkön az albán néphadsereg páncélosainak egyik alakulatát látjuk egy felvonulás alkalmával.

Az újév első hetében több, mint 20 közszükségleti cikk drágult meg Angliában

A szénhiány miatt csökkentik a háztartások áramellátását, korlátozzák az utcai világítást

Mint a Daily Express című angol lap jelenti, az 1951 év kezdetét Angliában az élelmiszerek és közszükségleti cikkek további áremelése jellemzi. *Egyetlen hét alatt felemelték a tüzelő, a daraszén, a kávé, a szappan, a dohány, a ruházati cikkek, a gyertya, a vasáruk, a hanglemez, a cipőjavitás, a városi közlekedés, az iskolai tandíj stb. árát. Egy hét alatt összesen 20 drágulás történt.*

A súlyos szénválság következtében Londonra hétfőn este olyan sötétség borult, mint a háború alatti években. *Az üzleti kirakatok és cégtáblák megvilágítására még gyertyát sem szabad használni.* Ha a széntermelés nem emelkedik, *az utcai lámpák nagyrészét kikapcsolják.*

A helyi hatóságok sokhelyütt korlátozták a háztartások áramellátását is. Az angol sajtó jelentése szerint *erős korlátozásokat fognak életbeléptetni a szénfűtéses kályhák,* valamint elektromos áramnak fűtési célokra való használatában is.

A választások tiszteletére a szovjet dolgozók sokezer tonna szenet, nyersvasat, acélt és olajat termelnek terven felül

A Szovjetunió minden részéből érkező jelentések arról tanuskodnak, hogy *a szovjet emberek új, nagy termelési sikerekkel köszöntik az új esztendőt.*

A Donyec-medencei bányák legnagyobb része január első hetében jelentősen túlteljesítette feladatát. *Az élenjáró bányák már útnak indították a terven felül kitermelt szenet.*

A medence sok bányájában új bányagépeket állítanak munkába. Az élenjáró „Sztalinugolj" bánya dolgozói az Ukrán Szovjet Szocialista Köztársaság Legfelső Tanácsának választása tiszteletére *szocialista munkaverseny meginditására szólitják fel a Donyec-medence minden dolgozóját.*

Az Azerbajdzsáni Legfelső Tanács választásának méltó megünneplésére készülnek a bakui kőolajipari dolgozók. Sok bakui olajkitermelő üzem már *többszáz tonna terven felüli fűtőanyagot termelt ki.*

Az urali kohászok kiváló eredményeket értek el a nyersvas, acél és hengerelt vas termelése terén. Leningrádból jelentések érkeztek arról, hogy *egész sor üzem teljesitette az 1951. évi első megrendeléseket a Volga-Don csatorna számára.*

Truman a kongresszushoz intézett üzenetében további előirányzatokat követel a fegyveres erő fejlesztésére

Truman üzenetet intézett „az ország helyzetéről" az újonnan összeült kongresszushoz.

Truman üzenetében felszólítja a kongresszust, fogadja el az USA további militarizálására irányuló törekvéseket és

hocsássanak további előirányzatokat rendelkezésre a fegyveres erő céljaira.

Bővítsék ki a katonai kötelezettségekről szóló törvényt, tetemesen növeljék a katonai kiadások fedezésére szolgáló adókat.

Az elnök megismételte a „szovjet imperializmusról" szóló botor állításokat és rámutatott arra, hogy az USA mostani programja a repülőipar kibővítését követeli évi 50.000 modern katonai repülőgép gyártására, megköveteli továbbá a harckocsiépítőipar kibővítését is évi 35.000 páncélos gyártásának biztosítására.

Az elnök tíz pontot terjesztett a kongresszus elé és

javasolja az USA katonai gépezetének megerősítésére szolgáló előirányzatok elfogadását,

a katonai kötelezettségről szóló törvény kibővítését és felülvizsgálását, a termelés fokozása terén adott felhatalmazás növelését és más intézkedéseket.

Az amerikai lapok egyre erélyesebben sürgetik az USA külpolitikájának revizióját

Az amerikai sajtóban egyre élesebb bírálatok hangzanak el az Egyesült Államok külpolitikája ellen. Több ismert lap azt írja,

nem szabad megengedni, hogy Truman amerikai csapatokat használjon fel a határokon túl a kongresszus engedélye nélkül.

Az Indianopolis Star című lap kifejti: „Nekünk új és pozitív külpolitikára van szükségünk." Ez a lap, akárcsak a Chicago Tribune, Taft szenátor álláspontját támogatja.

A sajtó, amely látszólag bizonyos fokig tanult a koreai vereségből,

egyre inkább követeli az USA külpolitikájának revizióját.

A Newyork Journal and American kijelenti, az amerikai nép és kongresszus akadályozza meg a washingtoni „ostoba embereket" abban, hogy olyan jogokat bitoroljanak, amelyekkel az alkotmány őket nem ruházta fel.

Kelet-földközi tengeri támadó tömb létrehozásán dolgoznak az imperialisták

Ankara. A Telepress-ügynökség kairói tudósítója közli, hogy Törökországnak vezető szerepet szántak az amerikaiak a Kelet-Földközitengeri tömb létrehozásával kapcsolatban. E szerint a terv szerint

az Amerikai Egyesült Államok égisze alatt katonai szövetség jönne létre Törökország, Görögország, Izrael és az arab államok között.

Az amerikai tervek szerint új repülőtereket, valamint egyéb katonai támaszpontokat fognak építeni Törökország, Izrael, Görögország és Libanon területén.

A Telegraph című sziriai lap cikket közölt „az Egyesült Államok Sziria megszállását követeli, hogy felvonulási területet létesíthessen az elkövetkező háború esetére" címen.

Az Egyesült Államok — írja a lap — követelte, hogy

kössenek „védelmi" egyezményt az Egyesült Államok segitségével a Sziria területén keresztülhúzódó petróleumvezetékre vonatkozólag.

Követelte azt is, hogy Sziria területén az amerikai parancsnokság rendelkezései szerint létesítsenek haditámaszpontokat és stratégiai övezeteket, „világháború kitörése esetén a szövetséges csapatok használhassák azokat."

A lap közli továbbá, hogy Nazim Kudszi miniszterelnök január 7-én fogadta az Egyesült Államok és Anglia damaszkuszi követeit

és megtárgyalta velük az említett tervekkel kapcsolatos kérdéseket.

Az USA kormány „emlékirata" harminc állam kormányához

Az AFP Lake-successi tudósítója jelenti, hogy az USA küldöttség külön *tanácskozásokat folytat egy olyan javaslat megszerkesztése céljából, amely „elítélné a népi Kinát, mint agresszort."*

Ugyanakkor az Egyesült Államok „emlékiratot" intézett harminc államhoz. *Ebben arra kéri az érintett államok kormányait,*

„nyilvánítsák a Kinai Népköztársaságot agresszornak", rendeljenek el a népi Kina ellen gazdasági szankciókat és szakitsanak meg vele minden diplomáciai kapcsolatot.

Az USA kormánya „az amerikai közvélemény" követelésére hivatkozva, az ENSZ-ből való kilépéssel fenyegetőzve, nyomást gyakorol az érintett államok kormányaira és igyszeretné őket az emlékirat elfogadására bírni.

Az Afton Tidninger szerint a svéd küldöttség utasítást fog kapni, tartózkodjék minden olyan határozati javaslat feletti szavazástól, amely „agresszornak bélyegezné meg" a népi Kinát.

Az albán bányászok a Párt vezetésével építik a szocialista jövőt

A mborje-drenovai kőszénbánya, már régi bánya. Azelőtt a környéke csupa kopár szikla és tüskés bozót volt. Mindazt, ami ma barátságossá teszi a vidéket, a korszerű, egészséges bányászlakásokat, a ragyogóan tiszta üzemi étkezdét, az ambulanciát, a munkásklubot, a felszabadulás óta épitették, azóta, amióta a bánya a népe.

***A mborje-drenovai bányászok** kimondhatatlan hálával gondolnak a Pártra, mert tudják, hogy a Párt szabaditotta őket ki a vérszopó részvényesek karmaiból, tudják, hogy a Pártnak köszönhetik biztató jelenüket és még boldogabb jövőjüket.*

A bányászok a bánya öregapjának nevezik Ramadin Ibrahimit, aki 35 éve dolgozik itt és a bánya legrégibb munkása.

— Rengeteget szenvedtünk, amikor még a külföldi tőkéseket gazdagitottuk — emlékezik vissza a multra Ramadin Ibrahimi. — Napi 13—14 órát dolgoztunk, de még ennyi munkával sem tudtuk biztositani családunknak a betevő falatot... Ma is szenvedés lenne az életünk, ha a Párt nem szabaditott volna fel bennünket.

Avdulla Neziri szintén a legöregebb bányászok közé tartozik. Ő is sokat tud beszélni a felszabadulás előtti időkről.

— A részvényesek egyáltalán nem törődtek egészségünkkel. Zsákdarabokból összetákolt ruhákban dolgoztunk és egyedüli szerszámaink a csákány meg a lapát voltak. A bányászok messze laktak a munkahelytől és a hosszú gyaloglástól már elfáradva érkeztek a bányába. A vállunkon zsákban cipeltük fel a tárna mélyéről a kitermelt szenet és mázsánként fél lek bért kaptunk.

***Ma a multi emlékei** csak mint rossz emlékek élnek a bányászok között. Az államhatalom ma már a népé és a népé a bánya is.*

— Amióta mienk a bánya, minden megváltozott, — mondja Ramadan Ibrahimi. — Ma már korszerű munkaruhánk és felszerelésünk van. Modern berendezések óvják egészségünket. Fejtőkalapáccsal dolgozunk és az új drótkötélpályán csillék szállitják fel a szenet. Egykor száraz kenyér és vöröshagyma volt mindennapi ételünk. Ma az üzemi konyháról kitűnő ellátást kapunk.

— De azt is tudjuk, hogy mindez még csak a kezdet. — teszi hozzá Avdulla Neziri. — Pártunk biztosan vezet a boldogabb jövő felé. A Párt vezetésével és a nagy Sztálin segitségével egyre jobban gépesitjük a bányát, egyre könnyebbé tesszük a munkát.

... A bánya szirénája a munkaidő végét jelzi. A győzelmes munka boldog tudatában csoportosan jönnek elő a bányászok a bánya mélyéről és azonnal a korszerű fürdőhelyiségbe mennek.

***Ma mind elégedettek** a mborje-drenovai bányászok. Leghőbb vágya a békés épitőmunka zavartalan folytatása. Ezért békét akarnak és ökölbeszoruló kézzel gondolnak a háborús uszitókra. A békeharc új erőd ad, fokozza a bányászok lelkes harcát a termelés frontján. A béke megvédésének jelszavával harmadik negyedévi tervelőirányzataikat lelkes munkaversenyben 132 százalékra teljesitették 80 százalékos munkaláétszám mellett.*

A mult hónap elején a bányászok levelet irtak Sztálin elvtárshoz. Ekkor vállalták, hogy évi tervelőirányzataikat november 29-re az albán felszabadulás évfordulójára teljesitik. A Párt vezetésével, a kommunista bányászok példamutatása nyomán ezt a felajánlásukat is túlteljesitették. Ezzel is erősitették a béke és szocializmus táborát és hűek maradtak a nagy Sztálinhoz intézett fogadalmukhoz.

„Békét Kínával Bizottság" alakult Angliában

Az Országos Béketanács nevű angol pacifista szervezet határozatot hozott „Békét Kínával Bizottság" megalakításáról.

A bizottság alakitására vonatkozó határozati javaslatot a parlament különböző pártjaihoz tartozó képviselők irták alá.

Sorensen munkáspárti képviselő kijelentette: *„Soha semmi szín alatt nem szabad háborúba keveredni a népi Kinával!*

A határozat aláírói hangsúlyozzák, hogy egyetlen fontos ázsiai kérdés sem oldható meg a Kinai Népköztársaság egyenjogú részvétele nélkül.

A koreai konfliktust sem rendezhetik másképpen, csak a pekingi kormány bebocsátásával az ENSZ-be.

A kistapolcai termelőszövetkezet új vezetősége és tagsága a csoport erősítésével készül a Pártkongresszusra

A nagyharsányi hegy mögött még alig lehetett észrevenni a kelő nap előhírnökét, a hajnali derengést, Kistapolcán már ébredeztek a cselédek. Fölkeltek, hogy megkezdjék egésznapos robotjukat, az ezer holdon, szaporítva az urak jólétét, a maguk nyomorúságából.

Így ment ez évek hosszú során nap, mint nap. Egyforma szürke napok, egyformán kizsigerelt cselédek voltak valahányan. Még a káromkodást is egyforma keserűséggel mondták — vagy éppen ordították —, attól függött, kinek milyen volt éppen a mérge.

Egyszer megváltozott minden. A dicsőséges Szovjet Hadsereg a kistapolcai dolgozóknak is elhozta a szabadságot. Az is, mint a felkelő nap, a harsányi hegy felől jött, — Keletről.

Szétosztották a földeket,

a nagy górét és istállókat szétszedték, kis családi házakat építettek belőle. Azt hitték sokan, hogy elég a nagy épületet lerombolni és eltűnik a mult árnyéka. Ma már bebizonyosodott, hogy nem így van.

Évek teltek el. *Rákosi elvtárs kecskeméti beszéde után sorra alakultak a termelőcsoportok.* Aratás után — éppen Alkotmányunk egyéves évfordulóján a kistapolcai dolgozó parasztok is megalakították A Mi Alkotmányunk termelőcsoportot. *Az egész falu belépett, jelenleg a taglétszám 54 fő, a szántóföld 362 hold.* Kistapolca termelőszövetkezeti falu lett, tagja a csoportnak minden becsületes dolgozó paraszt. Volt ugyan két kilépés nyár óta, de nem sajnálta senki a kilépőket.

Annak ellenére, hogy új csoport A Mi Alkotmányunk Kistapolcán, mégis megmutatták, hogy *jó munkaszervezéssel jó eredményeket lehet elérni.* Az ősszel a gépállomás segítségével

mindent elvetettek időben.

A mélyszántással elmaradtak ugyan, de most aztán éjjel-nappal dübörögnek a traktorok, mintha egymást biztatnák a barázdákban, messzire hallatszik feleselésük, — szántják a csoport földjeit. Dolgozik a gép, a munkásosztály harcának gyümölcse. *A villányi gépállomás traktoristái jó munkájukkal segítik a kistapolcai dolgozó parasztokat.*

A csoport tagjai új tavaszhoz készülődnek, új munkához, amit kellően és időben meg kell szervezni előre, mert az eddigi példák mind azt igazolják, hogy csak az alaposan megszervezett és szilárd munkaszervezetek képesek megbirkózni a nehézségekkel. *December végén új vezetőséget választottak.* Jól tudják, hogy csak keménykötésű vezetőkkel lehet nekivágni az új feladatoknak olyanokkal, aki nem riadnak vissza a nehézségek elől.

Rétegi Henrik 3 holdas kisparasztot újra megválasztották az intézőbizottságba. Elvégezte az üzemszervezési rövid tanfolyamot, eddig is eredményes, jó munkát végzett.

Megválasztották újra

Cuni Józsefet, aki 6 holddal lépett a csoportba, haladószellemű, fejlett dolgozó paraszt, aki most abban a kitüntetésben részesült, hogy elvitték vándortanfolyami előadónak. Nemes Ilona eddig kulákoknál dolgozott, kényük-kedvük szerint kizsákmányolhatták, mert legtöbbször részes volt, vagy harmados, *most a csoport, mint becsületes dolgozó nőt beválasztotta vezetőségébe.* Ackermann Miksa feleségével együtt lépett a csoportba, most őt is megválasztották a vezetőségbe, mert eddig is keményen megállta a helyét a munkában, de tagja a vezetőségnek Ambrus Lajos 19 holdas középparaszt is, aki négytagú családjával együtt dolgozik majd a csoportban. Beviszi két szép lovát szerszámostól, szekerestől, egy tehenet és három disznót, vetőgépet és egyéb gazdasági felszerelést ad be hogy minél nagyobb erővel tudjon önállóan indulni a gazdasági élet. *Az állatok még nincsenek összevonva Ambrus Lajos állandóan sürgeti az istállójavításokat és azon van, hogy a jószágállomány minél előbb együtt legyen.*

Van a csoportnak már most 14 darab lova, hét tehene és 15 disznója, amit mind a tagok adtak össze. *A Pártkongresszus tiszteletére megjavítják az istállókat, elkészülnek a jászolok, süldőnevelőt építenek,* mert tudják, csak akkor tudnak jól gazdálkodni, ha

az állattenyésztést alaposan kifejlesztik.

Tizennégyezerhétszáz forint költséggel javítják ki az istállót, megépítik a trágyatelepet és a süldőszállást. Szállítóeszközök, szekér vásárlásra 8.100 forint az előirányzatuk. *A csoportnak alaposan meg kell erősödni már az első évben.*

Rétegi Henrik csoportelnök örömmel sorolja el, hogy a termelésben is szép célokat tűztek ki maguk elé.

Abban is, hogy például gyapotot tudunk termelni, Pártunk harcának eredményeit láthatjuk — mondja. — Örömmel készülünk az V. Pártkongresszusra, mert tudjuk, hogy *újabb sikerek felé mutat utat dolgozó népünknek a Párt.* Mi eddig soha nem hallottunk a gyapotról, hogy ma itt megterem és a szakértő szerint kitűnő eredményeket várhatunk, akkor eszembe jutnak Rákosi elvtárs szavai, amikor kecskeméti beszédében irányt mutatott a dolgozó parasztságnak.

— Az egyik dolgozó paraszt 400 ölön 250 kilós eredményt ért el, ha csak 8 mázsa lesz is az eredményünk,

az új gyapotárak mellett

akkor is 12.000 forinton felül kapunk a termésért. Lesz ebből a jól jövedelmező növényből hét hold, de ricinusból is vetünk négy holdat, kenderből nyolcat, cukorrépából hét holdat és újburgonyát is termelünk két holdon. De lesz kisebb kertészete is a csoportnak, természetesen a melegágyakat természetes melegvízzel fogjuk öntözni, hogy minél erősebb palántákat ültethessünk ki.

A csoport 15 tagja most szemináriumra jár, hogy a mindennapos munka mellett politikai tudásuk fejlesztésével is *készüljenek a Párt V. Kongresszusára.* Tanulnak és építik szabad hazájukban a boldogabb jövőt, a virágzó életet, mert a Párt megtanította a kistapolcai dolgozó parasztokat is szabadon és boldogan élni.

A pécsi vasutas kultúrcsoport versenyre hívja ki az igazgatóság területén működő többi együttest

Az országos kultúrverseny februárban üzemeink és főiskoláink területére terjed ki. A Szakszervezetek Országos Tanácsának felhívására üzemeink kultúrcsoportjai egymás után küldik be nevezéseiket. A bőrgyári, dohánygyári, Sopiana gépgyári és többi üzemi kultúrcsoportunk már beneveztek. A pécsi MÁV igazgatóság központi kultúrcsoportja nemcsak benevezett, de versenyre is hívta a igazgatóság területén működő vasutas kultúrcsoportokat.

A békeharc és az V. Pártkongresszus fokozott munkát követel tőlünk — mondja többek között a felhívás — és nekünk kultúrmunkásoknak meg kell állnunk helyünket úgy a termelésben, mint a kultúra terjesztésében. Az országos kultúrverseny nemcsak a résztvevő csoportok sikere, hanem sikere szocializ- művészetének is. muet építő hazánk új utakon járó

A versenypontok a következők: 1. Az igazgatóság területén valamennyi kultúraktíva versenybeszervezése. 2. A kultúrcsoportok körében anyagtakarékossági verseny beindítása és brigád szervezése, 3. Természettudományi előadások megszervezése 43 üzemi bizottságunk kebelén belül és a dolgozók nagy számban való bevonása az előadásokra. 4. Az országos kultúrverseny és falujárás sikerének szervezési úton való biztosítása. Minőségi műsorok összeállítása, 5. A pécsi vasutas írók körének kiszélesítése. *Mozgósítás a műveken keresztül a termelésre, a békére és a Pártkongresszusra.* 6. A vasutas írók cikkekben, riportokban számolnak be az elért eredményekről és a pártsajtót az eredményekről és a hibákról részletesen tájékoztatják. 7. Képzőművészetünk erőteljesebb kifejlesztése. Uj tehetségek felkutatása. 8. A népi tánckultúra kiszélesítése minden csoportnál. 9. A kultúrcsoportok aktíva létszámának felemelése 10 százalékkal, ami kb. 450 dolgozó bekapcsolását jelenti. *10. A minőségi kultúrmunka fokozása a mennyiségi munka mellett. 11. A Pártkongresszus tiszteletére 4 minőségi kultúrcsoport alakítása házi kultúrverseny keretén belül feltűnt aktívákból.* Gyűlések kultúrmunkával való alátámasztása. 12. A termelésben élenjáró dolgozók zenével, kultúrműsorral való köszöntése (munkahelyen, családi körben). 13. A jó eredmények és hibák csasztuskában való megírása. 14. A területi könyvtárak látogatottságának 15 százalékkal való felemelése (szervezés, agitáció). 15. A terület minden kultúrcsoportjának jobb irányítása és a munka elvégzésének ellenőrzése. 16. *Pártunk határozatainak gyors és pontos végrehajtása.*

Az ipari technikumok fejlődő iparunk kiváló iskolái

Az ipari technikum, ez az újfajta iskolatípus fejlődő iparunk szempontjából nagy jelentőségű.

Az iskola első osztályába azokat veszik fel, akik *az általános iskola nyolc osztályát elvégezték, 17. életévüket még nem töltötték be és sikeres felvételi vizsgát tettek.* Magánúton nem lehet az ipari technikumot elvégezni.

Akik a négy osztály elvégzése után sikeresen tették le a vizsgát, ipari technikusi oklevelet kapnak. Az ipari technikusi oklevél az üzemi elhelyezkedésen túl képesít a műszaki egyetemek és főiskolák megfelelő karára, illetve tagozatára, a közgazdaságtudományi egyetem ipari szakára, a testnevelési főiskolára, továbbá a honvéd műszaki akadémiára való beiratkozásra.

Szabadella Lajos sztahánovista korongos versenyszerződése a békéért, a Pártért

A Zsolnay-gyárban most veszik kézbe a dolgozók a hosszúlejáratú versenyszerződés lapjait. Ebédszünetekben, munkakezdés előtt itt is, ott is a versenyszerződés fölé hajolnak a dolgozók és töltik ki a rovatokat.

Ezek a rovatok már ismerősek tavalyról is, de ebben az évben új értelmet, új jelentőséget kaptak. *Tavaly még sok versenyszerződésnél üresen álltak a selejtcsökkentési, anyagtakarékossági rovatok. Most ide jegyzik be a legtöbb vállalást.*

Mindaz, ami elhangzott a küldöttválasztó taggyűlésen, minden felajánlás most rákerül a hosszúlejáratú versenyszerződésre is.

Szabadella Lajos elvtárs, sztahánovista korongos a Pártkongresszus tiszteletére felajánlotta, hogy teljesen selejtmentesen dolgozik a szigetelőgyártásnál. *Felajánlását azóta is teljesíti és egyetlen selejtes munka sem került ki a keze alól és ugyanakkor 140—150 százalékos teljesítményt ér el.* Sztahánovistához méltóan dolgozik.

Szabadella elvtárs kommunista és tudja, hogy ez kötelességeket is jelent a Párttal, a néppel szemben és amikor az ebédidőben hozzálátott, hogy kitöltse a versenyszerződést, alaposan mérlegelte, hogy milyen feladatokat vállaljon.

Az első pont az volt, hogy mikorra vállalja a terv befejezését. „Novemberre biztosan befejezem a feszített tervet is" gondolta, de azután mégegyszer számotvetett magában. *„Ez nem elég hiszen itt a békéről van szó."*

Olvasta a koreai nőszövetség asszonyainak megrázó hangú felhívását a Szabad Népben *„A romok között írjuk Nektek ezt a levelet* — mondja a felhívás —, *ahol a téli szél didergeti testünket és a jeges hóvihar metsző hidege csontunkig hatol. A mezőkön ott áll a learatatlan rizs, amelyet munkáskezek ültettek el. Házaink, városaink és falvaink, amelyekben boldog élet és szabad élet zajlott, romhalmazzá változtak. Az utak mentén fivéreink és nővéreink holttestei fekszenek.*

Az amerikaiak és liszinmanisták visszavonulásuk alatt válogatás nélkül gyilkolják a békés koreai polgárokat és égetik fel a városokat és falvakat. Nehéz elképzelni, hogy az ember ilyen aljasságig süllyedhet!

Ez már nem is emberi kezek műve, hanem emberbőrbe bujt vadállatok gaztette — hiszen mi láttunk csecsemőket meggyilkolt édesanyjuk kebelén. Láttuk azt a helyet, ahol az amerikaiak több, mint kétszáz iskolásleánykát lőttek agyon."

Szabadella elvtárs októbert írt be.

Októberig befejezi ezévi tervét. *Segít végetvetni az imperialisták kegyetlenkedésének és visszaállítani a békét Koreában.*

Azon nem volt gondolkodnivaló, hogy beírja abba a rovatba, hogy mit vállal a selejtcsökkentés terén:

„A teljesen *selejtmentes munkát."* Ezt elsősorban a Pártkongresszus tiszteletére valósítja meg és tartja továbbra is, hiszen a minisztertanács takarékossági határozata óta már teljesen világos előtte, hogy a selejt egyben anyagpazarlást is jelent és azt jelenti, hogy *a kidobott anyag, kidobott munkaidő az ellenség malmára hajtja a vizet.* Az ilyen szigetelőkre nem feszül az áramot szállító drót, hanem abba a személbe kerül, amelynek Truman a gazdája.

A tapasztalatátadásnál megintcsak elgondolkozott. Hány embernek adja át ebben az évben a munkamódszerét. Kettőnek-háromnak? Sokat nem vállalhat, hiszen kétórára is mellé kell állni annak, aki tanulni akar, hogy megnézze miként dolgozza át a masszát. Ez ténylég időbe telik, de viszont néki, mint sztahánovistának kötelessége jó munkásokat nevelni. *Beírta, hogy őt embernek adja át munkamódszerét, tapasztalatait.*

A továbbképzéshez beírta, hogy *folytatja a matematikai tanfolyamot.* Ezen a téren is bepótolja az elmaradást. Nem hiába van a munkahelyénél a falon egy nagy rajz: az atommáglya szerkezete. Szabadella elvtárs már ezt is ismeri a továbbtanulással kitárult előtte a tudomány világa.

Végül abba a rovatba, hogy kit hív ki versenyre. Rövid gondolkodás után beírta Horváth Nándor korongos nevét.

Hamar híremment a versenykihívásnak és amint Horváth elvtárs (aki egy emelettel lejjebb dolgozik) megtudta, mindjárt mondta:

— *Elfogadom!*

Ő is nekiállt azután a versenyszerződés kitöltésének. *Teljesítménye szintén 140 százalék körül mozog. A terv befejezését ő is októberre vállalta,* a selejtcsökkentésnél már óvatosabb volt. Félszázalékot írt be, gondolta inkább túlteljesíti, minthogy ne tartsa be a vállalását. Két társának átadja a munkamódszerét, ezt is vállalta.

Az ebédszünetet lefújták. Mindketten odaálltak a forgó korong mellé és a verseny megkezdődött Szabadella Lajos és Horváth Nándor között a békéért, a népért és az ötéves tervért.

A szovjetek példájára fejleszti és szépíti Pécset a városi tanács

A lassan hömpölygő Moszkva folyó mentén fekszik Noginszk városa, melyet a szovjet emberek az Orosz Szovjet Szövetséges Szocialista Köztársaság második legszebb városává építettek. Noginszk nyerte el ugyanis a „legrendezettebb város" címéért folyó versenyben a második helyezést.

Noginszkot nemcsak a természet bőkezű gondoskodása, hanem a szovjet nép lelkes, szeretettel teli munkája tette érdemessé a megtisztelő címre. Noginszk lakói, — a gyermekektől az aggastyánokig, — szívvel-lélekkel, szorgalmas munkával segítették a helyi szovjetet, városrendezési tervei végrehajtásában.

A városi szovjet — a lakossdg tevékeny segítségével — a város útjait és tereit két év alatt több, mint mint hatvanezer fával és díszcserjével ültette be, 4.7 hektár új sugárutat létesített, 8.5 hektárt pedig újjáépített. Jó állapotba hozott a városi szovjet 27.500 négyzetméternyi utcát, kijavította a gyalogjárókat, új épületek egész sorát teremtette meg, számtalan új intézményt létesített.

A házaikat, városukat végtelenül szerető noginszkiak 52 utcarendezési bizottságot szerveztek, melyek egy év alatt több, mint 20 városrendezési javaslatot továbbítottak megvalósításra a helyi szovjet végrehajtó bizottságának. Harmincezer noginszki polgár fáradozott az elmúlt évben a város utcáinak, tereinek, parkjainak szépítésével, rendezésével. Elhatározták a város dolgozói, hogy városukat még szebbé, még virágzóbbá varázsolják, hiszen az elért második helyezés egyáltalán nem csökkenti a noginszki szovjet és a város polgárainak igyekezetét, hogy elnyerjék a következő évben „a legrendezettebb város" címet.

Pécs város tanácsa nem tekinthet vissza hosszú multra. Nincsenek harci tapasztalatai, munkájának szervezettségét, eredményességét tekintve is messze jár még a szovjetek, így a noginszki szovjet szinte csodálatosnak mondható eredményeitől. Mégis, a városi tanács sok szép eredményt ért már el, működésének rövid ideje alatt is, sokat tett a város rendezéséért.

Az elmúlt év legjelentősebb városrendezési munkája *a Sztálin-út megnyitása volt.* Továbbépült a Magaslati-út keleti szakasza, a Bálicsi-út is, a dolgozók könnyű közlekedése érdekében. De megkönnyebbedett az új épülő vásárcsarnokhoz is a közlekedés a Móricz Zsigmond-utca megépítésével.

Több, mint 6000 négyzetméter utat borított bitumennel, 3.600 négyzetméter utat javított meg 1950-ben a tanács. Olyan utakat, amelyeket a tőkések elhanyagoltak, melyekre nem fordítottak évekig egy krajcárt sem, mert „nem lehetett rajtuk keresni." Így megépült a meszesi bányászházakhoz vezető út, az István-aknához is makadám uton juthatnak el bányászaink. A köztemető új kerítése mellé utakat is kapott.

Parkosításra 140.000 forintot *fordított a tanács,* melyből rendbehozta az összes pécsi parkokat, utcai díszkerteket. Fásításra külön 20.000 forintot áldozott. A városszépítésbe azonban egyáltalán nem kapcsolódtak be a város dolgozói, akik — úgylátszik — nem érzik még magukénak a várost, *nem igyekeznek csinosítani, a szó szoros értelmében virágzó várossá varázsolni Pécset.*

Gyönyörű Mecsekünk új betonpadokkal várja a hétvégi pihenőjüket töltő dolgozókat. Ez 25.000 forintos beruházást jelentett a városi tanácsnak. *Megépült a Sztálin-út vízlevezető csatornája, valamint a Xavér-utcától az állomásig vezető esővízcsatorna.* Az esővízlevezetők fokozatos kiépítése biztosítja majd hogy a pécsi dolgozóknak a tavaszi és őszi nagy esők idején nem kell térdig vízben gázolniok, ha egyik járdáról — az úttesten át — a másikra átmennek.

A második tervév újabb nagy fejlődést ígér városunknak. A városi tanács már elkészítette városrendezési terveinek egy részét, melyek már a dolgozó nép javaslatai, kezdeményezései alapján születtek meg és maradéktalanul a dolgozók érdekeit szolgálják. *A szovjetek tapasztalatai útján, a Párt által mutatott úton jár a tanács, mikor ezeket a terveket végrehajtja.*

Három új utat építünk ebben az évben. Az egyik a Bálicsi-út kiépítése a Magyarürögi útig. Ezzel az építkezéssel a Magaslati-út építése befejeződött. A második a Deák-utca kiépítése lesz, ami a bányászok és az erőmű dolgozóinak közlekedését könnyíti meg. A harmadik új útszakasz a Losonczy-út lesz, melyet a tanács a Hegyalja-utcáig épít ki még az idén. Különösen jelentős az új utcák közül a Magaslati-út kiépítése, mellyel a kisdaindoli lakótelepeket köti be a tanács a város forgalmába.

A Légszeszgyár-, Regős-, Ipar- és Aidinger János-utcákat, melyeket eddig por és sártenger borított, *a tanács bitumennel burkolja be, illetve kövezi.*

Közvilágításunkat 20.000, a további parkosítást 15.000, a köztisztasági üzem fejlesztését 30.000 forinttal támogatja a városi tanács. A vízellátás megjavítására, kutak feltárására pedig 600.000 forintot fordít az 1951. évben.

Szépek az eddig elért eredmények és sokatígérőek a tervek. Az építés, városunk szépítésének tervét azonban a dolgozó nép sokkal szélesebb körű bevonásával, az állandó bizottságok komoly közreműködésével kell biztosítanunk. Fokozottabban ki kell kérnie a városi tanácsnak a Párt, pártbizottságaink támogatását, hogy *működésében és eredményeiben méltó követője legyen a helyi szovjeteknek.*

Hogy biztosíthatjuk a téli tojástermelést?

Az állattenyésztés fejlesztéséről szóló minisztertanácsi határozat a többi közt előírja a tojáshozam megfelelő emelését. Biztosítani kell tehát a téli tojástermelést is. Ennek több feltétele van.

Mindenekelőtt nagy gondot kell fordítani a baromfiólakra. Helytelen baromfit fészerben, vagy sertésól feletti padláson, vagy föld ólban tartani, mert ezek levegőtlenek és nem tisztíthatók. Ilyen mostoha viszonyok közt nevelt baromfitől nem várható tojás.

A baromfiakat huzatmentes, tiszta, meleg ólban kell elhelyezni és nem szabad összezsúfolni őket. Az állattenyésztés fejlesztéséről szóló minisztertanácsi határozat a termelőszövetkezetek számára elő is írja, hogy minden hat baromfira egy négyzetméter alapterületű férőhelyet kell biztosítani. Mielőtt az állatokat kiengedik, az ól levegőjét le kell hűteni, hogy ne hirtelen érje az állatokat a hideg levegő.

A téli tojástermelés visszaesésének oka, a helytelen takarmányozás is. A reggeli etetéshez feltétlenül gondoskodni kell gabonamagvakról — árpa, zab, köles, búzaocsú stb. — mert ezek nagyobb fehérjetartalmuknál fogva elősegítik a tojástermelést. Délben darált búzamagvakból és búzakorpából álló, úgynevezett lágy eleséget kell adni az állatoknak. A keveréket langyos vízzel vagy fölözött tejjel kell megnedvesíteni. A fölözött tejnek azonban frissnek, vagy teljesen savanyunak kell lennie. Helytelen a túlzott kukorica etetés, mert ettől az állatok petefészkei elzsugorodnak és megszűnik a tojástermelés.

A lágy eleséghez, a zöldtakarmány pótlására és a vitamin szükséglet biztosítására lucernalisztet, vagy annak hiányában napraforgó-pogácsalisztet, darát, halllisztet, húslisztet, vérlisztet, stb kell keverni. Jó az ólban egy-két fej káposztát, vagy répát elhelyezni. Ilyen takarmányozás és megfelelő elhelyezés biztosítja a baromfiak téli tojástermelését.

JANUÁR 11. CSÜTÖRTÖK

ÜGYELETES GYÓGYSZERTÁRAK: 10/3. sz. („Gránátalma") gyógyszertár Széchenyi tér 5. Tel.: 29-81. 10/8 sz. („Orangyal") gyógyszertár, Kossuth L. utca 81. Tel.: 23-94. 10/12 sz. („Isteni gondviselés") gyógyszertár Doktor Sándor u. 47. Tel.: 13-53. — **NÉVNAP:** Ágota. — **IDŐJÁRÁS:** csütörtök estig sokfelé köd. Változó felhőzet, csapadék csupán ködszitálás alakjában valószínű. Mérsékelt szél, gyenge, az északkeleti megyékben erősebb éjszakai fagy. Nappal az évszakhoz képest enyhe ség.

— **Az Orvos-Egészségügyi Szakszervezet** Pécs-Baranya-Tolnai Fogorvos Szakcsoportja továbbképző előadásokat tart a pécsi egyetemi kórbonctani intézet tantermében január 13-án, szombaton délután 6 órakor és 14-én vasárnap délelőtt 10 órakor. Előadó: dr Sugár László egyet. magántanár (Budapest). A paradontosis gyógyításának mai állása (szombat). — A nyelv chronikus gyógyulásai (vasárnap).

— **Lóvásár.** A Tenyészállatforgalmi Vállalat az alábbi időpontokban és helyeken nagy mennyiségben vásárol 3—10 éves korú, jó minőségű, tenyésztésre és igázásra egyaránt alkalmas melegvérű és hidegvérű kancákat. Január 15-én 8 óra Szigetvár orsz. vásár, 16-án 9 óra Drávafok, 17-én 8.30 óra Pécsvárad, 18-án 9 óra Berkesd, 18-án 12 óra Vókány, 19-én 8.30 óra Görcsöny, 20-án 8.30 óra Dencsháza, 20-án 12 óra Magyarmecske községekben.

— **Tánciskola a Pannoniában** január 16-án, kedden fél 8-kor kezdődik. Vezeti: Hermann—Hasznos.

— **KI TUD** ifj. Michler Ferenc holléttéről. Született 1927 június 4-én Pécsváradon. Utoljára látták 1945 május hó 30-án d. u. 4 órakor Pécsett a Király-utcában. Értesítést kér öccse: Joe Michler-Rajnai 163. Greenwood Ave Toronto Ont Canada. x

— **Sztipics-Balog** tánciskola január 16-án, kedden 8 órakor kezdődik a Budai I-ben. (Kossuth Lajos-út 83.)

APOLLO *11-ig*

Verdi világhírű operája olasz filmen

TRUBADUR

a Római Operaház együttesének közreműködésével

Előadások 5—7—9 órakor.

URÁNIA *11-ig*

Szovjet film a baskir nép szabadságharcáról

A szabadság útján

Előadások: fél 5, fél 7, fél 9.

FÁKLYA *15-ig*

A nemzetközi békeharc kiemelkedő dokument-filmje.

Harc a békéért

Előadások hétköznap fél 6 és fél 8 órakor, vasárnap fél 4, fél 6 és fél 8 órakor. Rendes helyárak

Ma délután fél 4 órakor a

TRUBADUR

című film a Fáklya-filmszínházban.

Csak 1 előadás.

Lukács Pál és Antal István hangversenye

Művészi élményekkel gazdagodva távoztunk a két művész hangversenyéről. Lukács Pál ma egyike a legnagyobb mélyhegedűművészeknek. — Ezt a szép hangszert szólisztikusan aránylag ritkán lehet hallani, pedig nemes hangjával, mely a gordonka férfias hangja és a hegedű könnyedsége között van, megérdemelte volna a nagyobb érdeklődést. — Brahms mélyhegedű-zongora szonátája nyitotta meg az értékes műsort. Bár a mű szerkezete kissé laza, témái elvontak, az előadó művészek stilusos megformálásukkal és elmélyedő művészetükkel mindenki számára közérthetővé tették. Különösen a 2. és 3. tétel költői előadása volt megragadóan szép. Antal István Beethoven szenvedélyes Appassionata zongoraszonátáját játszotta hatalmas erővel, a témák gondos kiemelkedésével és egyensúlyba hozásával. A lassú tétel költöiségével azonban adós maradt. Biztosra vesszük, hogy ennek az volt az oka, hogy a tétel elején (az est folyamán már harmadszor) megszólalt az iskolai csengő. (A jövőben kérjük, hogy hangversenyek alkalmával szüneteltessék a csengőt.) A 3. tétel ritmusai remekül érvényesültek és uralkodtak mindvégig. Lukács Pál Bartók L. Rapszódiáját saját mélyhegedű átiratában játszotta mind technikai, mind tartalmi tökéletességgel. Antal bámulatos technikáját csodálhattuk Liszt XII. magyar Rapszódiájában és Don Juan operaparafrázisában. Lukács a mélyhegedű simulékony, könnyed, finom lehetőségeit mutatta meg Hassler, Schubert és Csajkovszkij egy-egy bájosan könnyed és poétikus művében. A közönség hosszantartó tapsait egy Schubert mű bravuros előadásával köszönte meg a két művész.

H. M.

Tömegszervezetek hírei

SZAKSZERVEZET: A Pedagógus Szakszervezet pécsi városi és járási csoportja értesíti tagjait, hogy 15-én, hétfőn délután 4 órakor az állami Leőwey Klára általános leánygimnázium dísztermében (Szt. István tér 10) taggyűlést tart. A tárgysorozat fontosságára való tekintettel valamennyi tag megjelenését kérik.

MSZT: 11-én este fél 7 órakor a belvárosi MSZT aktíva értekezletet tart. Kérik az üzemi és területi aktívák pontos megjelenését.

KIOSZ: Építőiparosok figyelem: A következő szakmák fontos ügyben szakosztályi gyűlést tartanak (kőműves, ács, tetőfedő, műkőkészítő, cementáru k., festő-mázoló) 11-én csütörtökön 6 órakor. — A fodrászmesterek csütörtökön este 7 órakor ülést tartanak.

KISOSZ: Szabad Nép baráti köre összejövetelt tart a KISOSZ ban, ma, csütörtökön délután 6 órakor. — Drogéria és illatszerszakosztály ülést tart a KISOSZ-ban pénteken délután fél 6 órakor.

SZÍNHÁZ

SZÍNHÁZI MŰSOR:

11-én, csütörtökön este fél 8-kor: VILLA A MELLÉKUTCÁBAN. (Bérletszünet).

12-én, péntek en este fél 8 órakor: MÉLYSZÁNTÁS (Bérletszünet)

13-án, szombat este fél 8 órakor: AMERIKA HANGJA (Bérletszünet)

Az elmult évben nagy fejlődést ért el a pécsi motorsport

A Dózsa megkezdte az előkészületeket az idei versenyekre

Régen a kiváltságosoké volt, ma már dolgozók kedvelt sportja lett a motorozás. A legutóbbi évek eredményei pedig azt mutatják, hogy a magyar dolgozók ezen a téren magasan felülmúlják a mult rendszer sportolóit. Pécsett 1948-ban rendezte a Szabadságharcos Szövetség a felszabadulás utáni első motoros versenyt a Tüzér-utcai salakpályán.

EZUTÁN TÖBB VERSENY KÖVETKEZETT, amelyeken a pécsi motorosok szép eredményeket értek el. Az elmult évi sikerekben gazdag motorosszezon a koratavaszi versennyel kezdődött, amelyen a hatalmas közönség és a sok induló bebizonyította, hogy ez, a honvédelmi szempontból igen fontos sportág a dolgozók körében igen nagy népszerűségnek örvend. Sokan emlékeznek még a tavalyi nagyszabású hegyi versenyre, amelyen *Pécsett még nem látott hatalmas versenyzőgárda állt a rajthoz.*

A koreai kórházvonat céljaira rendezett másik hegyiverseny a rövid előkészítés és a pécsi szabadságharcosok motoros szakosztálya régi vezetőségének bomlasztó munkája miatt már kevesebb sikerrel járt. Éppen a régi vezetőség működésének eredménye volt, hogy Pécsett és a kerületben alaposan visszaesett a motorsport.

Pécsett döntő változást hozott a motorsport terén szeptember 8-a, amikor a Dózsa keretében megalakult a motoros szakosztály, amely a rendőrsportolókon kívül a szocializmust építő többi motorosnak is új otthont adott. Az első komoly eredmény az őszi tihanyi csillagtúra volt, amelyen a Dózsa 20 motorossal vett részt és *országos viszonylatban második, vidéki viszonylatban első helyezést ért el.* Október 1-én a szabadságharcosok rendeztek háztömbkörüli versenyt, amit a kedvezőtlen időjárás rontott el és az idei szezon október 8-án a Dózsa pompásan sikerült salakpálya versenyével zárult.

A PÉCSI MOTOROSOK a kerületi bajnoki pontszerző versenyeken jól szerepeltek az elmult évben. A gyorsasági versenyzőknél a Dózsa versenyzők közül Marton László (100 kcm), Beer Sándor (125 kcm), Bottlik László (350 kcm), kívülük Adamik Antal MSZHSZ (250 kcm) és Ivanov Kaposvári MSZHSZ szereztek bajnokságot. A salakmokban ugyanezek nyertek bajnokságot azzal a különbséggel, hogy Beer 100-as, Palaj Géza (Dózsa) pedig a 125-ös kategóriákban lett az első. Ezek az eredmények azt mutatják, hogy a *motorsport szépen fejlődik Pécsett* és ha egyesek, akiket már azóta félreállítottak, szándékosan nem gátolták volna a fejlődést, az eredmények még jobbak lehettek volna.

A motorsportnak honvédelmi és a béke megvédése szempontjából nagy jelentősége van, ezért nagyon fontos lett volna, hogy *a gyorsasági és salakpálya versenyek mellett megbizhatósági és terepversenyeket is rendezzünk.* Sajnos a már kiírt és előkészített túraversenyünket éppen a fentemlített bomlasztó munka miatt nem tarthattuk meg és ez a körülmény tavalyi eredményeinket kissé visszaveti. *A Dózsa versenyzői viszont az MHK sikere érdekében fejlettek ki munkát, valamennyien lepróbáztak és jólsikerült motoros próbáztatást is rendeztek, amely a budapesti után egyedülálló volt az országban.*

A TÉLI SZÜNETET a Dózsa-motorosok jól igyekeznek kihasználni. Pécs közlekedésének megjavítása érdekében az új közlekedési rendszabályt oktatják, azonkívül a motorosok részére elsősegélynyujtási tanfolyamot is tartanak. *A Dózsa Sport Központ az 1951. évre minden segitséget megad a szakosztálynak erkölcsi és anyagi vonatkozásban.* És míg az elmult évben komoly problémáink közé tartozott az üzemanyagellátás, biztosítási díj, szállítási eszköz és a gépek karbantartási költsége, addig a folyó évi költségvetés ezekről már a legteljesebb mértékben gondoskodik. Tavalyi hibát igyekszünk kiküszöbölni akkor, amikor az idei versenyévadot már korán kezdjük és *január 21-én a Mecseken terep- és megbizhatósági versenyt rendezünk.* Az előttünk álló versenyévadban a béke megvédésének nagy feladatát tartjuk szemünk előt és ezért igyekszünk minden egyesüle' sovinizmust félretéve a motorsportot, mint a honvédelem fontos eszközét a dolgozók körében még népszerűbbé tenni és sok tehetséges motorost szeretnénk még foglalkoztatni.

Bánkuti Béla r. törzsőrmester, a Dózsa motoros szakosztályvezetője.

JÓSLATAINK A VASÁRNAPI TOTO-RA

Miskolci Honvéd—Siófoki Építők: A miskolci csapatot jobbnak tartjuk, 1, x. — *Debreceni Honvéd—Pécsbányatelepi Tárna:* A Honvéd veresége esetén könnyen nem kerül be. A Tárna pontszerzése már nagy meglepetés lenne, 1, x. — *Tatabánya—Győri SZMTE:* Itt is a bekerülésről van szó. A győri csapat valamivel esélyesebb, 2, 1. — *Kiskunfélegyháza—Magyar Textil:* Szerintünk a kiskunfélegyházai csapat nyeri a találkozót, 1, 1. — *Székesfehérvári Lokomotiv—Autótaxi:* A fehérváriaknak valamivel több a vesztenivalójuk, nyilt a mérkőzés, x, 2. — *Rp. Növényolaj—EDOSZ Husos:* A Növényolaj legutóbbi értékes győzelme után esélyes lett, 1, 2. — *Kézilabdamérkőzések: Vörös Meteor—Dózsa férfi:* A jobb Meteor ellen eddig mindig jól ment a Dózsának, döntetlen eredmény is előfordulhat, 1, 2. — *Építők KSE—Honvéd férfi:* A Honvéd lendületesebb csapat, megnyerheti a mérkőzést a tapasztaltabb Építők ellen, 2, 1. — *Csepeli Vasas—Postás női:* A csepeliek otthonosabban mozognak a csarnokban, 1, x. — *Elzett—X. Ker. EDOSZ női:* Közel egyenlő erők, az Elzett hajszállal jobb, 1, x. — *Gázgyár—Textiles női:* A textilesek győzelme valószínűbb, 2, x. — *Férfi kosárlabdamérkőzések a Béke Kupáért: Előre—BSE:* Igen szoros eredmény a két egyenrangú csapat között, az Előrének valamivel több előnyt adunk, 1, 2. *Pólmérkőzések* közül a Vörös Meteor, BSE és a MÁVAG győzelmeit tippeljük, míg a Vasas—Vörös Meteor mérkőzésen bármelyik csapat győzhet.

---

* **Asztalitenisz:** Sellyén szépszámú nevezés mellett rendezte meg a Pedagógus Szakszervezet Sellye asztalitenisz bajnokságát. A parasztfiatalok is szép számmal kapcsolódtak a versenybe, ami igen örvendetes jelenség. A verseny szép sportot és nívós mérkőzéseket hozott. Végeredményben: 1. Tóth ÁV Határőrs, 2 Borjáti DISZ, 3. Bódis DISZ, 4. Magyarosi DISZ, 5. Vicze Ped. Szaksz. 6. Várkonyi Ped. Szaksz. A verseny nagy lendületet adott az asztalitenisz megkedvelésének

A BUDAPESTI DÓZSA NYERTE A RÖPLABDA VILLAMTORNÁT

A Pécsi Dózsa meghívására a Budapesti Dózsa és a Tolnai Textiles röplabdacsapatai villámtornán vettek részt. A nagy érdeklődés mellett lejátszott mérkőzések igen szép sportot hoztak és különösen a két Dózsa csapat találkozása volt élvezetes. A tolnai csapatban is jóképességű, lelkes együttest ismertünk meg. A villámtornát a budapesti csapat nyerte a Pécsi Dózsa előtt. Részletes eredmények: Bp. Dózsa—Pécsi Dózsa 3:1, 15:8, 15: 13, 4:15, 15:1) Megilletődötten kezdett a pécsi csapat, de lassan játékba melegedett és a harmadik játszmát fölényesen nyerte, míg a végén kiütközött a csapat edzéshiánya. Jók: Szilágyi, Várkonyi, illetve Polgár, Kolics és Schiller. — Pécsi Dózsa—Tolnai Textil 48:37. A mérkőzést időre játszották, a pécsi csapat könnyedén játszott. Jók: Somogyi, Kolics, illetve Palásti és Horváth. — Bp. Dózsa—Tolnai Textil 3:1 (8:15, 15:9, 15:8, 15:12). Hatalmas meglepetésre a tolnai csapat megnyerte az első játszmát, de a többiben is igen nagy küzdelemre készítette NB I-es ellenfelét. A lelkes vidéki csapat sok tapsot kapott. Jók: Várkonyi, Szilágyi, illetve Gájos.

* **A Pécsi Dózsa SE síszakosztálya** 11-én, csütörtökön 18 órakor szakosztály gyülést tart a rendőregyesület Dolores Ibarurri utca 8 szám alatti helyiségében. A tárgysorozat fontosságára való tekintettel a tagok pontos megjelenését kéri a vezetőség. — Önéletrajzát mindenki hozza magával. Uj tagok jelentkezése ugyanekkor.

A gyászoló család fájdalomtól megtört szívvel tudatja, hogy forrón szeretett drága jó férj, édesapa, após

Beránek Vencel

kesztyűszabász

1951 január 8-án, 76 éves korában csendesen elhúnyt.

Drága halottunkat január 11-én d. u. fél 3-kor kísérjük utolsó útjára a központi temető ravatalozójából.

A gyászoló család.

* **Mohácson az SZMTE sakkcsapata 5.5—4.5 arányban legyőzte a Kom.** lói SZMTE együttesét. Ugyanakkor az MSZMTE asztalitenisz csapata barátságos mérkőzésen látta vendégül a Pécsi Tipográfia csapatát. Az egy osztállyal feljebb lévő pécsiek csak nehezen tudtak győzni 13:10 arányban a jóképességű fiatalokból álló mohácsiak ellen.

Az olvasó hangja

GOMBOSTŰ A FELVÁGOTTBAN

Szerdán délután 5 óra tájban betértem a Kosuth Lajos utca végén lévő 30-as számú Húsboltba, ahol felvágottat vásároltam. Otthon aztán nagy meglepetéssel vettem észre, hogy az egyik szelet felvágottban egy rozsdás gombostű díszeleg. Kérem a Húsüzem dolgozóit, hogy sokkal nagyobb gondot fordítsanak az ételnemüek elkészítésére.

Gelencsér István
Kossuth Lajos u. 65.

Gelencsér István a szerkesztőségben is megmutatta a gombostűs felvágottat és mindenben igazat adtunk neki, hogy a Húsüzemtől nagyobb figyelmet várhatnak el a fogyasztók a töltelékáruk készítésénél.

A SOPIANA Gépgyár Vállalatvezetősége értesíti az üzemeket, hogy január 15-én eszterga-átképző- és február hónapban lakatos-átképzőtanfolyamot indít. Érdeklődni lehet a Sopiana Gépgyárban Sárdi elvtársnőnél.

KÉREM, aki „Diszkréció" jeligére válaszolt hirdetésemre, közölje a pontos címét.

KOMBINÁLTSZEKRÉNY, asztal, fotelekkel eladó. Munkácsy Mihály-u. 9. Udvarban.

ZSIROSBÖDÖN, 30 literes, eladó Mecsek-u. 10.

SÜRGŐSEN vennék jókarban lévő varrógépet. Tompa Mihály-u. 20.

ELADÓ bontásból kő, léc, gerenda, cserép. Cím: Athinay-u. 30. Tel.: 32-42.

VENNÉK Pécsett családi házat. Apáthy, Pécs, Rákóczi-út 75. fdszt. 2.

SERTÉST vennék továbbhizlalásra. Cím a kiadóban 30667 szám alatt.

ELADÓ Underwood irodai írógép. Szabadság-út 56. II. em. 5.

VENNÉK szőlőt vagy gyümölcsöst 800—900 négyszögöl nagyságban. Címeket „Magánkézből" jeligére a kiadóba.

FÉRFIRUHÁT, cipőt, zsaketot, szmokingot, saját tulajdonát képező tisztizubbonyt, köpenyt veszek. Kovács, Kossuth L.-út 17. Zálogházzal szemben. Udvarban balra.

BELVÁROSI, kihönbejáratú bútorozott szobát keres egyedülálló orvos azonnalra. Ajánlatokat 30671 számra a kiadóba.

MODERN Singer varrógépet keresünk megvételre. Ajánlatok: Vasas Pál céghez, Boltív-köz.

MODERN öröklakások, központi fűtéssel, eladók. Tel.: 30-62. Érd. 1—4-ig.

EGY női kerékpár eladó új állapotban. Pécs-Szabolcs, Dobó K.-u. 1.

ELADÓ hosszú, lapos iratszekrény, faragott, diófa háló és üvegezett könyvszekrény. Színház-tér 2. Johan.

3 HÓNAPOS, törzskönyvezett magyar vizslakölykök eladók. Cím: Hanzeli István, Bólyi. Telefon: 5.

SÜRGŐSEN azonnali vagy január 15-i beköltözésre keresek belvárosi, teljesen különbejáratú, bútorozott szobát, hat hónapra előre fizetek. Cím a kiadóban 30665 szám alatt.

ELCSERÉLNÉM nagy, szoba-konyhás, udvari lakásomat egy kisebb szoba-konyháért. Zólyom-u. 19.

BŐRKABÁTFESTÉS. Bőrkabát, irhabunda, ridikül, aktatáska, cipő, kesztyű újrafestését vállalom. Hóner József, Tüzér-u. 4. (Hadaprődnál.)

DUNANTÚLI NAPLÓ
a Magyar Dolgozók Pártja Baranyamegyei Pártbizottságának lapja.
Felelős szerkesztő: RADÓ ISTVÁN
Felelős kiadó: SZIKRA SÁNDOR
Szerkesztőség és kiadóhivatal: Pécs, Perczel utca 2. — Telefon: 15-32 és 15-42
Postatakarékpénztári csekkszámlaszám: 313.000
Előfizetési díj: havi 11.— forint

Pécsi Szikra nyomda.
Pécs, Munkácsy Mihály utca 10. sz.
Telefon: 20-27
A nyomdáért felelős: GARDOSI JÓZSEF.

VILÁG PROLETÁRJAI EGYESÜLJETEK!

DUNÁNTÚLI NAPLÓ

AZ MDP BARANYAMEGYEI PÁRTBIZOTTSÁGÁNAK LAPJA

VIII. ÉVFOLYAM 9. SZÁM — ÁRA 50 FILLER — PÉNTEK, 1951 JANUÁR 12

A MAI SZÁMBAN:

A Sopiana kommunistáinak harca segíti a pártonkívüli dolgozókat is a kongresszusi felajánlások megvalósításában (2. o.) — Felháborító merénylet a washingtoni magyar követség tanácsosnője ellen (3. o.) — Aknáink pártszervezetei hasznosították a Párt és a minisztertanács határozatát ismertető értekezletek tanulságait (5. o.) — A dolgozó parasztok tömegesen bizonyítják be hazaszeretetüket a begyűjtés túlteljesítésével (5. o.)

A MI FIAINK

Fényes fegyverekkel, lobogó vörös zászlókkal, az igazságos harcot követő biztos győzelem tudatával jöttek. Villogó szuronyaik, dübörgő tankjaik eget, földet megrázó tüzérségük elől fejvesztve menekültek a náci falkák. A Szovjet Hadsereggel a szabadság, az igazság, a boldog élet jött el hazánkba. A hős szovjet katonák szétverték a gyűlöletes Horthy-hadsereget. Az a hadsereg, melyet a dolgozó tömegek elnyomására, sztrájkok szétverésére, vérbefojtására használtak fel, melynek tisztjei kinozták, ütötték-verték a legénységet, ellopták ruházatát, élelmezését, pusztulásra volt ítélve, mint az a rendszer maga, amely fenntartotta.

A Horthy-rendszer úri Magyarországa nem a dolgozó emberek, hanem a gyárosok, a földesurak, a tiszturak tejjel-mézzel folyó országa volt. Az urak gyárait, a grófok százezer holdjait kellett megvédeniök a honvédeknek a néptől, — önmaguktól. Ez a keserves szolgálat, az állandó megalázás szülte a panaszos, keserű katonanótákat, a „bakasors" irtózata lassította meg az újoncok lépteit, mikor zöld ládájukat a vállukon cipelve a kaszárnya felé baktattak. A szeretettért való jogos aggodalom csalta az anya, a gyermek, a hitves szemébe a bevonuláskor elmaradhatatlan könnyeket.

Hat éve, hogy a hősi szovjet nép baráti keze támogatást adott a romok eltakarításához, az új élet felépítéséhez és ez a kéz mutatta meg azt az utat is, melyet az új magyar hadseregnek, a nép hadseregének követnie kell. A néphadsereg biztos alapra, a dolgozó népre épült. Katonái, tiszthelyettesei, tisztjei és tábornokai, munkások, dolgozó parasztok, a néphez hű értelmiség fiai. Ahogy az édesanya szereti és félti gyermekeit, olyan szeretettel, gondoskodással veszi körül ezeket a honvédeket, teremtő békénk őreit a dolgozó magyar nép. Ez a szeretet indokolt, magától értetődő. Minden egyes honvédben a béke őrét látja dolgozó népünk, minden egyes bajtársról tudja, hogy az építés zavartalanságát, a terv végrehajtását, a dolgozó magyar milliók szabad életét őrzi fegyverével kezében.

A legyőzhetetlen, hatalmas fegyvertárs, a Szovjet Hadsereg oldalán néphadseregünk távoltartja tőlünk az elnyomókat, a prédára, vérre éhes Tito-bitangokat, a Nyugat-Németországban újra fegyverkező nácikat, a Koreában gyermekek, aggok százezreit legyilkoló amerikai banditákat. Vadállatnál kegyetlenebb, vérszomjasabb, az ember nevet nem érdemlő szörnyetegeket riaszt vissza szervezettségük, acélos keménységük, bátor harci szellemük. Olyanokat, akik Dél-Koreában a hatéven felüli „kommunistagyanus elemek" legyilkolására adnak parancsot, akik csak egy városban, Kengvonban 15.000 embert mészároltak le. Olyan mindenre elszánt pribékeket riasztanak vissza, mint akik a jugoszláviai Cazinban dolgozó parasztok százait ölték meg azért, mert a vetnivalót, a saját szűkös kenyerűket nem adták oda Tito bandájának.

Ezért szereti néphadseregünket, a hazáját, gyárát szerető munkás, ezért küldi szívesen katonának fiát saját földje, saját országa védelmére a dolgozó paraszt. A szőkédi Mátyás Márk szívesen engedte fiát néphadseregünkbe. Tudta, hogy a gyereket már nem a bányászok ellen küldik, mint őt, a nagy bányászsztrájkkor, hanem hazánkat védi majd. Moór Ferenc bányász is boldogan húzta fel a katonaruhát, mikor Pártunk a néphadsereghez küldte. A hazáért tanult, a népért képezte magát. Moór Ferenc alezredes bajtársat örömmel, szeretettel fogadják a régi munkatársak, a bányász elvtársak és megbecsülésük még csak fokozódik, ha az alezredes bajtárs résztvesz napi munkájukban, segíti őket a széncsata győzelméért vívott harcukban. Ma már valamennyien természetesnek vesszük, hogy Friedrich Károly hosszúhetényi bányász így ír Telek Miklós alhadnagy bajtársnak: „Érdeklődtem fiamtól az alhadnagy bajtárs családja és lakóhelye felől. A gyerek azt felelte, hogy valahol messze, a határmentén lakik és valószínű, hogy nem is megy haza, mert a szabadság napjait megenné az utazás. Erre én rögtön elhatároztam, hogy bemegyek és ha otthon találom, meghívom szilveszter estére. Be is mentem, de nem találtam otthon. Remélem, hogy még adódik olyan alkalom, hogy közelebbről megismerkedhetünk egymással".

Sánta Béla bajtárs úgy viseli a szíve fölött a bajtársak hozzátartozóitól kapott leveleit, mint a legmagasabb kitüntetéseket, dolgozó népünk szeretetének megnyilvánulásait. Ott van a levélcsomóban Vass Sándorné tszcs-elnök levele is, aki az öreg Lukács néni nevében írt. „Engem kért, hogy írjam meg — szól a levél, — minden vágya Lukács néninek az, hogy fia előrejusson. Kéri a bajtársat, biztassa, hogy tanuljon. Mi valamennyien azt szeretnénk, ha Lukács bajtárs tiszt lenne." Szepesi Lajos hadnagy bajtársnak is sok levél nyomja a zsebét, köztük Kónya Péteré. „En nem tudok Janinak mást üzenni — írja Kőrösszegapátiból Kónya Péter, — csak azt, hogy tanuljon és ezzel is mutassa meg, hogy a béke híve, hogy a békét szolgálja. Megkérem úgy a hadnagy bajtársat, mint a többi bajtársakat, hogy olyan erős és edzett harcost neveljenek a fiamból, hogy bajtársaival együtt meg tudja védeni építő munkánkat."

Szabadság, béke. Ezek a mi legdrágább kincseink. Ezeket védjük valamennyien áldozatos munkánkkal. A szabadság és a béke katonája ma minden dolgozó, aki a bánya mélyén fejti a szenet, aki az esztergapadnál fényes acélforgácsot hasít le a készülő traktor tengelyéről és az a dolgozó paraszt, akinek dús kalászt adó földjén traktorosaink hosszú barázdát vonnak. A magyar nép békéjét nemcsak az erős, jól felszerelt néphadsereg, de minden magyar dolgozó védi. Ezért legyőzhetetlen a mi hadseregünk! Legyőzhetetlen, mert szilárd hátországra támaszkodik, mert összeforrt a néppel. A néphadsereg és dolgozó társadalmunk közt éles határvonalat vonni nem lehet: valamennyien a szabadság és a béke kérlelhetetlen harcosai vagyunk. Tudjuk, hogy igazságos ügyünk védelmében feltétlenül győzelmet aratunk, a koreai nép ragyogó példája is bizonyítja, hogy az a nép, amely hazáját, függetlenségét, békés építőmunkáját védelmezi — legyőzhetetlen!

Kitárulnak szélesre az ablakok, örömmel, mosolyogva állnak meg az emberek, mintha tavaszi napsugár játszana arcukon, ha a néphadsereg katonáinak kemény lépései alatt rendül meg a föld, ha honvédeink dala reszketteti meg a levegőt. Az anya büszkén mondja azt a szót, hogy „katonafiam". És a fegyverüket keményen markoló katonáinkra valamennyien azt mondjuk: „A mi fiaink!"

A vasasi Petőfi-akna és Nagymányok bányászainak levelei Rákosi elvtárshoz

A Petőfi-akna január—februárban 2103 tonna szenet termel terven felül, a nagymányoki bányászok bevezetik a ciklusos munkamódszert és a melegcsákány-váltást

A vasasi Petőfi-akna dolgozói az alábbi levelet intézték Rákosi elvtárshoz:

Forrón szeretett Rákosi elvtárs!

Mi, a vasasi Petőfi-akna bányászai elhatároztuk, hogy szeretetünket és hálánkat úgy fejezzük ki nagy Pártunk és szeretett vezérünk, Rákosi elvtárs iránt, hogy az V. Országos Pártkongresszus tiszteletére mi is csatlakozunk a Hofherr-gyári dolgozók és az Albert-telepi szénesaták hőseinek felhívásához és az alábbi munkafelajánlásokat tesszük:

1. Február 24-én befejezzük az első kéthavi tervünket és így az első 2 hónapban 3 napi termeléssel termelünk többet, vagyis 2.103 tonna szenet adunk terven felül.

2. A normájukat nem teljesítők számát a december havihoz képest február hó végéig 20 százalékkal csökkentjük azáltal, hogy mindenegyes normáját nem teljesítő dolgozóval egyénileg foglalkozunk és sztahánovistáink a munkamódszereiket átadják nekik.

3. A műszakmulasztók számát a decemberhez viszonyítva 30 százalékkal csökkentjük.

4. A mukaidő jobb kihasználása céljából a kongresszusig a dolgozók 50 százaléka fog melegcsákány-rendszer szerint dolgozni.

5. A palatartalmat az előírt 2.7 százalékról 2 százalékra, a hamutartalmat pedig az utolsó negyedévi 32.5 százalékról 31.5 százalékra csökkentjük.

6. A ciklusos fejtési munkamódszert tovább szélesítjük és január hó végére újabb 1 fejtést állítunk be az új munkamódszerrel.

7. A kongresszus helyén anyagtakarékossági napot rendezünk, melyen a bányában heverő bányafát összeszedjük és egy napig ezzel a heverő anyaggal biztosítunk.

Áltérezzük, hogy a Pártkongresszus tiszteletére tett munkafelajánlásaink teljesítésével egy újabb hatalmas csapást mérünk az amerikai imperialistákra és a tőlünk alig pár kilométerre lévő, ugrásra készen álló Tito-bandára. Minden tonna szénnel a békét, Pártunkat, gyermekeink szebb jövőjét biztosítjuk. Ezzel is bizonyítjuk ragaszkodásunkat és hűségünket a Párt és Rákosi elvtárs iránt. Felajánlásunk maradéktalan teljesítésével, kommunista hazaszeretettel, keményen helytállunk a Szovjetunió-vezette béketábor magyarországi frontszakaszán.

WAVRA JÁNOS
párttitkár
TOTH JÓZSEF
szakszervezeti titkár
RADO ALADÁR
üzemvezető

Drága Rákosi elvtárs, szeretett Vezérünk!

A nagymányoki bányaüzem összmunkássága örömmel olvasta a Hofherr-gyár felhívását és ahhoz forró lelkesedéssel csatlakozik. Az alábbi vállalásokat tesszük Pártunk Kongresszusának tiszteletére:

1. Egyéni felajánlásaink alapján vállaljuk, hogy január és február havi tervünket február 24-re teljesítjük és terven felül 300 tonna szenet adunk népgazdaságunknak.

2. Vállaljuk, hogy a melegcsákány-váltást február 24-ig fokozatosan megvalósítjuk.

3. Üzemünk három élenjáró dolgozója segítségével a 100 százalékon alul teljesítők számát 12 százalékkal csökkenteni fogjuk.

4. Pártunk és kormányunk határozatát az anyaggal és munkaerőtakarékossággal kapcsolatban szigorúan betartjuk. A bányából kikerülő úgynevezett ócskafának 50 százalékban ácsolásra való újbóli felhasználását tesszük lehetővé. Ezáltal évi 20.000 forintot takarítunk meg. Havi áramfogyasztásunkat a gépek jobb kihasználási fokával, lakótelepünk fokozott áramtakarékosságával 10 százalékkal csökkentjük.

5. Vállaljuk, hogy üzemünk két fejtésében az improduktív munkák kiküszöbölésével, külön fabeszállító csapatok szervezésével a ciklusos munkamódszert bevezetjük.

6. A csapatok üres csillével és fával való ellátásának biztosítása céljából mi, nagymányoki szállítók, vállaljuk, hogy mindhárom harmadban ifjúsági brigádot szervezünk.

Ezzel a vállalásunkkal is ki akarjuk fejezni forró szeretetünket a Párt, sikereink szervezője és irányítója iránt és meg akarjuk mutatni, hogy minden eddiginél jobban ragaszkodunk a mi drága vezérünkhöz, Rákosi Mátyás elvtárshoz.

Éljen a Magyar Dolgozók Pártjának kongresszusa!

Éljen a mi szeretett vezérünk, Rákosi Mátyás elvtárs!

Sokáig éljen a világbéke első katonája, a dicső Sztálin elvtárs!

Kész József üzemi párttitkár — **Pukli Konrád** ÜB-titkár
Bók Ferenc DISZ-titkár h. — **Rudolf Mihály** üzemvezető.

A Pécsi Dohánygyár dolgozói a Pártkongresszus tiszteletére harcot kezdenek az anyagtakarékosságért, a termelés fokozásáért és a selejtcsökkentésért

Forrón szeretett Rákosi Elvtárs!

Mi, a pécsi Dohánygyár dolgozói a mai napon megtartott röpgyűléseken átérezve Pártunk V. kongresszusának óriási jelentőségét, csatlakozva a Hofherr-gyár dolgozóinak kezdeményezéséhez, tántoríthatatlan elhatározással harcot indítunk az anyagtakarékosságért, termelésünk további fokozásáért és a selejt csökkentéséért. Ezért vállaljuk a Pártkongresszus tiszteletére, hogy:

1. Első negyedévi tervünket 3 nappal előbb befejezzük,

2. Az anyagtakarékosság terén a felhasználásra kerülő nyersdohányból a tervezethez viszonyítva 1 százalékot, szénfelhasználásunkból 5 százalékot, tüzifából 1 százalékot takarítunk meg.

3. A gépállási időt a tervhez viszonyítva 3 százalékkal csökkentjük.

4. Selejtünket az elmult negyedévihez viszonyítva 0·5 százalékkal csökkentjük.

5. Minőség javítása terén vállaljuk, hogy az I. negyedévre előirányzott 41 százalék I. osztályú szivarka helyett 43 százalékot fogunk előállítani.

6. A Vorosin-mozgalom terén vállaljuk, hogy az eddig elért első helyezésünket a dohánygyártó iparon belül megtartjuk, sőt minden erőnkkel továbbfejlesztjük.

7. Vállaljuk, hogy műhely-békebizottságainkon keresztül az élenjáró dolgozók jó munkamódszerének átadásával lehetővé tesszük, a kisebb teljesítményű dolgozók felzárkózását és ezzel elérjük azt, hogy a Kongresszus időpontjára üzemünkben 100 százalékon alul teljesítő dolgozó ne legyen.

Megfogadjuk, mi dolgozók, Pártunknak és forrón szeretett Rákosi elvtársunknak, hogy vállalásainkat igéretünkhöz méltóan teljesíteni is fogjuk.

Mindezekkel erősíteni kívánjuk a béketábor reánk eső szakaszát, valamint meggyorsítjuk a szocializmus építését, mely mindnyájunk közös ügye.

Éljen Pártunk V Országos Kongresszusa! Éljen a Magyar Dolgozók Pártja!

A pécsi Dohánygyár dolgozói nevében!

CSORBICS JÓZSEF — párttitkár
GYIMESI ÁDÁMNÉ — ÜB-titkár h.
KAUCZ EDE — vállalati igazgató

A Mohácsi Bőrgyár vállalása:

Február 24-ig megszüntetik a 100 százalékon aluli teljesítményeket

Kedves Rákosi Elvtárs!

Mi, Mohácsi Bőrgyár dolgozói műhelyértekezleten megtárgyaltuk a Hofherr-gyári dolgozók kezdeményezését és elhatároztuk, hogy csatlakozunk ahhoz. Elhatároztuk, hogy Pártunk Kongresszusát újabb termelési győzelmekkel, munkánk minőségének megjavításával ünnepeljük. Ennek érdekében vállajuk:

A termelés vonalán: 1951 évi első kéthavi tervünket február 28-a helyett 24-re teljesítjük.

A takarékosság vonalán: 5000 kg hulladékbőr kidolgozásával 10.000 Ft-ot takarítunk meg népgazdaságunknak.

Elfekvő anyagok felhasználásával, ileltőleg értékesítésével 20.000 Ft megtakarítást érünk el, amivel egyben csökkentjük forgótőkénket.

Vállaljuk, hogy a bedolgozott bőrökre ráfordítandó energia mennyiséget az 1950 évi felhasználáshoz viszonyítva 10 százalékkal csökkentjük, ezzel február 24-ig 4000 forintot takarítunk meg. Ezen kívül vállaljuk, hogy február 24-ére üzemünkben nem lesz 100 százalékon alul teljesítő dolgozó.

Éljen a Magyar Dolgozók Pártjának V. Kongresszusa!

HEGYVÁRI ISTVÁN párttitkár,
RISZT ANDRÁS ÜB-titkár,
DOBAZAI JAKAB igazgató.

A kétújfalusi gépállomás dolgozói párosversenyre hívták ki a vajszlói gépállomás dolgozóit

Az alsóvadászi gépállomás kihívásához sorra csatlakoznak a baranyai gépállomások is. Legutóbb a kétújfalusi gépállomás dolgozói csatlakoztak az alsóvadásziak felhívásához és egyben párosversenyre hívták ki a vajszlói gépállomás dolgozóit. Az alábbi levelet írták nekik:

Kedves Elvtársak!

Olvastuk az alsóvadásziak kihívását és számos más üzem, állami gazdaság és termelőcsoport versenybelépését. Mi is elhatároztuk, hogy az élenjárók példájára Pártunk V. kongresszusának tiszteletére a javítási munkálatokat versenyben végezzük el és ebben versenyre hívunk benneteket.

1. Vállaljuk, hogy a traktorokat és csénlőgépek javítását a kitűzött határidő előtt négy nappal befejezzük. A munkát úgy osztjuk be, hogy minden erő kellően legyen kihasználva és a vállalt feladatot teljesíthessük. Vállaljuk, hogy 10 százalékos megtakarítást érünk el az alkatrész felhasználása terén.

2. A javítási idő alatt a fejletlenebb traktorosokat műszakilag kiképezzük, hogy a munkák megindulásáig minden gépvezető tökéletesen ismerje gépét.

3. Vállaljuk, hogy a leszerződött és a még el nem végzett mélyszántást a javítással egyidőben befejezzük.

Kedves Elvtársak! Arra kérünk benneteket, csatlakozzatok versenyünkhöz, hogy méltóan kivegyük részünket a békéért folytatott harcból, melyet boldogabb életünk, gyermekeink szebb jövőjéért folytatunk a hatalmas béketáborban, élén a hős szovjet néppel és bölcs vezérével, Sztálin elvtárssal. Versenyel erősítsük azt a kemény küzdelmet, melyet a béketábor és a hős koreai nép az új világháború kirobbantása ellen folytat. Éljen szeretett Pártunk és éljen az V. Pártkongresszus!

Piller Lajos
politikai vezető helyettes.
Bognár Imre
ÜB-titkár
és a gépállomás összes dolgozói."

A Sopiana kommunistáinak harca segíti a pártonkívüli dolgozókat is a kongresszusi felajánlások megvalósításában

Pártunk Országos Kongresszusára hatalmas lelkesedéssel készül párttagságunk, s a kommunisták lelkes munkája magával ragadja a pártonkívüli dolgozókat. Üzemeink, gyáraink pártszervezetében forr az élet. Ez a hatalmas lelkesedés tapasztalható a Sopiana gépgyárban is, ahol a népnevelők brigádokba tömörülve, adják át munka közben szerzett tapasztalataikat az eddig gyengébben teljesítő dolgozóknak, hogy a kongresszusra tett jelentős vállalásaikat teljesíteni is tudják. A Sopiana Gépgyár dolgozói a kommunistákkal az élen kitűzték célul, hogy ezévi első negyedévi tervelőirányzatukat március 15-re befejezik.

A kommunisták elvtársi segítségének eredményei

Krommann Lajos esztahánovista esztergályos tapasztalat-átadó brigádjának tagjai elsőként Hrubi elvtársnak adták át tudásukat, mivel eddig az esztergályosok között ő teljesítette legrosszabbul tervét. *Hrubi elvtárs eddig 70—80 százalékig teljesítette normáját. Most, a tapasztalatok átvevése után átlagosan eléri a 140—150 százalékot.*

De nemcsak a munka termelékenységének emelése terén javult meg a *Sopiana gépgyár népnevelőinek munkája*, hanem eszmei téren is. Az ebédszünet ideje alatt, hol az egyik népnevelő, hol a másik viszi a szót, annak érdekében, hogy a pártonkívüli dolgozók is tisztán lássák: *Pártkongresszusunk, nemcsak a kommunisták érdekét, hanem az egész dolgozó nép ügyét szolgálja.*

Nézzük, hogyan végzi feladatát Németh Gyula elvtárs, népnevelő. Hogyan, milyen érvek segítségével világosítja fel a pártonkívüli munkatársait, arról, hogy *az eddig elért eredményeink kiinduló pontja a Párt.*

Agitációjába mindig beleszövi a szomorú gyermekkori életét. Szülei alig várták, hogy kikerüljön az iskola padjai közül, hogy némi segítséget tudjon adni a család számára. Esztergályos inasnak ment. Három és fél évig inaskodott, amiért a silány koszton kívül semmi mást nem kapott. *Fizetése ez volt:* ha véletlenül elégetett egy vasdarabot, akkor a *gazdája jól kipofozta.* Mindezt azért mondja el, hogy *párhuzamot vonjon a mostani ipari tanulók életével, akik tényes és világos iskolában sajátíthatják el szaktudásukat, fizetés, élelmezés és ruhaellátás mellett.*

Németh Gyula népnevelő konkrét módszere

Németh elvtárs nagyon helyesen, csak olyan érvekkel agitál, melyet helyi, *gyakorlati példákon keresztül be is tud bizonyítani.*

1949-ben hatalmas épülettel bővült a gyár. Ez nagyot lendített a termelés emelésén. Modern fürdők készültek a munkások igényeinek kielégítésére. *Tavaly 5 új gépet kaptak, közülük hármat a Szovjetunióból,* hogy ezen keresztül is előrébb vihessék üzemükben az ötéves terv ügyét, emelhessék teljesítményüket, amely természetesen a több keresettel, a magasabb életszínvonal elérésével jár.

Mint jó kommunista népnevelő rendszeresen olvassa a pártsajtót, a Szabad Népet és a Dunántúli Naplót. Mikor a mi megszépült életünkről népgazdaságunk rohamos fejlődéséről, a Sopiana gépgyár megváltozott arculatáról beszél, nyomban *összehasonlítást tesz, a még kapitalista járom alatt élő dolgozók helyzetével.* Itt is a legközelebbi példát veszi. Elmondja agitációja során, hogy *milyen a munkások helyzete Tito Jugoszláviájában.*

— Addig, míg nálunk sorba létesültek az új gyárak, addig ott egymásután zárják be, mert a nyersanyag nagy részét az imperialistáknak kell beszolgáltatniok. Így napról-napra nő a munkanélküliség, az éhség, a nyomor. Ha valaki ez ellen az aljas politika ellen szavát meri emelni, akkor a börtönbe vetik. Ezért vannak tele Jugoszlávia börtönei a legjobb hazafiakkal, azokkal, akik gyűlölik az imperialistákat, gyűlölik azok leghűbb kiszolgálóját, Titot és bandáját, tiltakoznak a háború kiterjesztése ellen, harcolnak a szabadságukért és függetlenségükért.

Németh elvtárs a Sopiana gyépgyár alapszervezetének egyik legjobb népnevelője az egyik szovjet gépen dolgozik. Teljesítményét állandóan 105—110 százalék között teljesíti. Mindenki nagyon szereti a gyárban, *mert látják, hogy szava és tette között nincs különbség.* Különösen a pártonkívüliek vannak nagy rokonszenvvel iránta, mert *ha valamilyen kérdés nem tiszta előttük, akkor Németh elvtárs nyomban megmagyarázza.* Így volt a cukor és finomliszt-jegy kiutalásakor is.

Kiszámította neki, hogy ' mennyi előnnyel jár a cukorral és finomliszt-jegy bevezetése. Emlékezetükbe hozta a sorbanállást, amikor a tétlenül lógó reakciósok felvásárolták a készleteket, míg ők dolgoztak. A dolgozók megértettek Németh elvtárs szavait és csak annyit mondtak: „Igaza van a Gyulának, mert így legalább megszűnik a sorbanállás, nem lesz mód a felvásárlásra".

A Pártkongresszus jelentőségét világosan látják

A Sopiana dolgozói vidáman, jó kedvvel dolgoznak a nagyobb teljesítmények eléréséért, mert *tudatában vannak annak, hogy eredményeink felett ott őrködik Pártunk, melynek boldog és egyre szépülő életünket köszönhetjük,* melynek útmutatása nyomán újabb és újabb sikereket érhetünk el. Ezért vállalták bátran a gyár dolgozói, hogy 15 nappal előbb fejezik be első negyedévi tervüket, annak tiszteletére, hogy február 24-én összeül Pártkongresszusunk, amelyből újabb erőt meríthetünk a további feladatok végrehajtásához. *Ennek a nagy eseménynek a méltó megünneplésére készülnek fel a pártonkívüli dolgozók is és ebben segítik őket a kommunista népnevelők.*

Pécsbányatelep tört az élre a MESZHART-aknák versenyében

Nagymányokon már számosan február-márciusi tervüket teljesítik

A MESZHART-aknák versenyében 10-én a pécsbányatelepi bányakerület tört az élre, a vasasi Petőfi-akna, amely eddig az első helyet tartotta, harmadik helyre szorult vissza. — 10-én az aknák versenyállása:

Pécsbányatelep	**101 százalék**
Mecsekszabolcs	**98.7 százalék**
Vasas	**98.2 százalék**

Ferenc-aknán is lelkesen folyik a munka. A fejtési csapatok teljesítménye szépen emelkedik. A legutóbbi jelentés alapján *első Keresztes Mihály csapata 150.6 százalékkal.* A Rózsa-fejtés 148, Tóth József csapata 130, Pleinsek Mihály csapata 121.2, Török István csapata 111.2 százalékkal követik.

A vasasi Petőfi-aknán 4 bányakörlet teljesítette 100 százalékon felül a napi előirányzatát. A Herr-körlet 150, a Kulcsár-körlet 120.2, Gradvohl-körlet 118, a Milovecz-körlet 117 százalékra áll a tervelőirányzatának teljesítésében.

A szászvárt bányaüzemnél egyre szervezettebb formát öltött a munkamódszerátadás. — A munkamódszerátadás eredménye *megmutatkozik még az élenjáró vájárok teljesítményében is,* akik szintén tanulnak a többiektől. Így Jónás László vájár teljesítménye 189, Bitter János 157, Gerner János 151 százalékra emelkedett.

A nagymányoki bányában számos olyan vájár dolgozik, aki már előre van ezévi tervének teljesítésében. Így az elővájásban dolgozó *Kirschmann János március 6, Márkus János február 27, Tóth Boldizsár február 22, Hergert Pál február 27, Versztró János február 11, Kovács János február 10, Hóhmann János február 7, Hauk János február 6-i tervét teljesítette már.*

A mázai bányaüzemben a szerdai napon egy harmadban *16 bányász kötött hosszúlejáratú versenyszerződést,* amelyben tervük túlteljesítését és messzemenő takarékosságot vállaltak többek között. Szerdán a legmagasabb teljesítményt Mindum Henrik elővájási vájár érte el, aki 166 százalékra teljesítette normáját.

Siklós után ma Sellyén nyílik meg a Munkásmozgalmi Intézet kiállítása

A Munkásmozgalmi Intézet vándorkiállítása járási székhelyeink körútja során a legutóbbi három nap Siklóson tartózkodott. A siklói és környékbeli dolgozók, nagyobbrészt dolgozó parasztok, hatalmas számban jöttek össze a megnyitás napjára, hogy megtekintsék a munkásmozgalmunk harcairól és különösen Rákosi elvtárs életéről szóló képeket és dokumentációs anyagot.

A forróhangulatú megnyitón a DISZ-ifjúság és az úttörők pompás kultúrműsort adtak, majd a megnyitó után *a jelenlevők sokáig szemlélték a nagyterjedelmű kiállítás képeit. Így folytatódott ez a második és harmadik napon is.* Általános véleményként alakult ki az, hogy Pártunk és a munkásosztály történelmével, nagy vezetőink, vértanuink életével megismerkedve, *sokat tanultak és sokkal jobban látják a jelen nagy munkáját, harcát is.* A kiállításnak *különös jelentősége van most, amikor éles nemzetközi helyzetben Pártunk történetének olyan nagy eseményére készülünk, mint az V. Pártkongresszus.* Munkásmozgalmunk hősi története, vezetőink példamutatása minden becsületesen dolgozót, kommunistát és pártonkívülit is helytállásra, éberségre és harcos hazaszeretetre buzdít s itt lenn, a béketábor és a háborús gyujtogatók bérencei, Titoék határa közelében *különösen nagy jelentősége van ennek a kiállításnak.*

A siklói kiállítás a tegnapi nappal végetért és *ma Sellyén, másik határmenti járásunk székhelyén nyílik meg.* Itt is nagy készülődések folynak fogadtatására és az ünnepélyes megnyitóra. A járási pártbizottság részéről tartandó megnyitóbeszéd után az ifjak és az úttörők kultúrműsorral szerepelnek. A készülődés hírei szerint *a környék dolgozó parasztjai feldíszített kocsikkal, zászlókkal érkeznek a kiállítás megtekintésére,* melyet január 12-én és 13-án tartanak meg Sellyén.

Pécs város közellátásának kérdéseit és a takarékossági rendeletet tárgyalták meg a végrehajtó bizottság csütörtöki ülésén

Pécs városának életében sokat jelent minden egyes végrehajtóbizottsági ülés. Ezeken az üléseken határozzák meg az elkövetkező hét feladatait, kiértékelik az elért eredményeket. A csütörtöki ülésen elsőnek Lajos József elvtárs, a pénzügyi osztály vezetője ismertette a város pénzügyi helyzetét. Beszámolt az elmult év adópolitikájának eredményeiről, és a városi vállalatok jó gazdálkodásáról, melynek eredményeként

a városi tanács felügyelete alá tartozó 13 vállalat 3 millió forinton felüli nyereséggel zárta az elmult évet.

Pozitívum az is, hogy hiteltúllépés az elmult év folyamán egy esetben sem fordult elő.

— Az elmult év decemberében már felkészült az osztály — mondotta a pénzügyi osztály vezetője — az 1951. év komoly feladataira. Ebben az évben a város jövedelme, a költségvetésben szereplő kiadások teljesítése a jó adómegmunkálástól függ. Versenynek kell kialakulni az adózás vonalán, a város minden polgárának pontosan, lelkiismeretesen eleget kell tennie kötelességének: az adófizetésnek. Ezt városunk minden lakosával meg kell értetnünk, s ehhez a munkához kérem a tanácstagok segítségét.

Lajos elvtárs ezt követően a takarékossági mozgalom eddigi eredményeit ismertetve beszámolt a legutóbbi osztályvezetői értekezletről, melyen kidolgozták az egyes osztályok tennivalóit.

— A takarékosságnak a városi tanácsnál két irányban kell érvényesülnie — mondotta. — A tanács háztartásának vonalán és a tanács alá tartozó vállalatok vonalán. Az osztályvezetői értekezlet részvevői egy ipari, egy kereskedelmi és egy háztartási bizottságot létesítettek.

Ezek a bizottságok végiglátogatják a vállalatokat, illetőleg az osztályokat, ott javaslatokat tesznek a takarékos gazdálkodásra, másrészt pedig az egyik osztályon, vagy vállalatnál tapasztalt követendő példát átviszik más vállalatokhoz, más osztályokhoz is.

Beszámolt Lajos József elvtárs arról is, hogy az iskolák vonalán működnek már háromtagú bizottságok, melyek az egyes iskolákban felmerülő egészséges javaslatokat az illetékes osztályokhoz felterjesztik végrehajtásra. Végül elmondotta, hogy az osztályvezetői értekezlet folyamán máris felszínre került számos egészséges javaslat, melyek kiértékelésük és alkalmazásuk után komoly megtakarításokat eredményeznek.

A beszámolóhoz Miklós Gyula elvtárs szólt hozzá, aki az adóbegyűjtés előmozdítására a népnevelőmunka fokozását javasolta.

A tanácselnök egyúttal bejelentette, hogy takarékossági-tisztasági verseny indul.

Az utcákat, udvarokat, a házakat megszabadítják az esetleg évek óta felgyülemlett hulladékoktól és a nemzetgazdaságilag értékes anyagokat, (ócskavas, rongy, papír stb.) összegyűjtik és felhasználják.

A most induló akció eredményeit a jövő heti VB-ülésen ismertetik.

A VB-ülés második napirendi pontja Millasin Teréz elvtársnőnek, az oktatási osztály vezetőjének beszámolója volt az iskolai fegyelem megszilárdítása és a lemorzsolódás csökkentése terén elért eredményekről.

Ujszerű, egészséges versenyről adott hírt Millasin elvtársnő referátumában, mely az iskolák egyes osztályai között folyik. Versenyeznek az osztályok a hiányosságok csökkentéséért, a hetenkénti kiértékelés győztesének pedig vándorzászlót adnak.

A nevelők is küzdenek a lemorzsolódás ellen úgy, hogy a gyengébb tanulókat a délutáni órákban behívják és külön foglalkoznak velük.

Az úttörők osztályonként „tanácsokat" alakítottak, melyek ellenőrzik a hiányzókat. A betegeknek átadják a tananyagot, az elfogadható ok nélkül mulasztókat pedig nyilvánosan, faliujságon megbírálják.

Lendvai József elvtárs helyeselte az iskolában folyó versenyt.

— Örömmel látjuk — mondotta többek között —, hogy már az iskolában megkezdik a szocialista embertípus kialakítását és egészséges versenyre nevelik a gyermekeket.

Intézkedések az ellátás megjavítására

Igen fontos kérdést tárgyalt meg végül a végrehajtóbizottság. Ismeretes, hogy a kulákok tejbeadási kötelezettségüket — takarmányhiányra vagy más átlátszó kifogásokra támaszkodva — szabotálják.

A kulákspekuláció a városi dolgozók, az üzemi munkások gyermekei ellen irányul. Célja a zavartkeltés, a szocialista építés meglassítása.

Dolgozóink azonban nagyon jól tudják, hogy a Párt segítségével elháríthatják nehézségeinket, hogy kormányzatunk gondoskodik a dolgozók ellátásáról. Berki Fülöp elvtárs, a VB helyettes elnöke elmondotta, hogy

máris intézkedés történt a tejellátás megjavítása érdekében. Az élelmezésügyi minisztériumhoz kérést terjesztett fel a Délsajt Vállalat melyet a városi tanács támogatott —, hogy engedélyezzék a tejfelhozatal kétharmadának színtejként való árusítását és csak a felhozott tejmennyiség egyharmadát dolgozzák fel tejföllé, tejszínné.

Krancz Pál elvtárs kiegészítette a közélelmezésről tartott beszámolót, majd határozati javaslatokat terjesztett elő, melyeket a VB egyhangúlag elfogadott:

„A kereskedelmi osztály ellenőrizze gondosabban, vegye az eddiginél jobban kezébe az élelmezési frontot. Sürgesse meg a mecsekszabolcsi kenyérgyár építkezését, hogy jóminőségű kenyeret biztosíthassunk bányászainknak" — szól az első határozati javaslat.

„A VB utasítsa a kereskedelmi osztályt — mondja ki a második javaslat —, hogy az eddiginél erélyesebben folytassa a pécsi kenyérgyárban megkezdet vizsgálatot, a kenyér minőségének javítására.

Levelezőink a kongresszusi készülődésről

Felajánlásokkal készülnek a lippói és idamajori dolgozók Pártunk V. Kongresszusára

Pártunk Országos Kongresszusára forró lelkesedéssel, különös gonddal és szeretettel készülnek dolgozóink. Pártszervezeteink taggyűlésein megválasztják a küldötteket Pártunk V. kongresszusára. Ezeken a küldöttválasztó gyűléseken, párttagságunk nem feledkezik meg arról sem, hogy új tagjelöltekkel növeljék, gyarapítsák tagságunkat. Ezeken a gyűléseken felajánlásokat is tesznek dolgozóink, hogy minél jobb és több munkával ünnepeljék az elkövetkezendő kongresszust, Pártunk és népünk nagy eseményét. — Erről a forró szeretetről, készülődésről írnak levelezőink.

„LIPPÓ KÖZSÉGBEN a falu minden dolgozója lelkesen készül a közeledő V. Pártkongresszusra. *Mult héten választottuk meg a küldötteinket, akik minket, dolgozókat tognak képviselni"* — írja Horváth Ibolya levelezőnk Lippóról.

— *Ezen a napon minden dolgozó feldíszítette a házát, hogy ezzel is felejthetetlenné tegye ezt a napot. A gyűlés kezdete előtt a DISZ-fiatalok és az úttörők üdvözölték ezt az ünnepélyes taggyűlést.* Valahányszor hallottuk vezérünk nevét, *hosszantartó lelkesedéssel éltettük Rákosi elvtársat, mert tudjuk mindannyian, hogy a Pártnak és neki köszönhetjük azokat a hatalmas eredményeket, amit eddig elértünk.*

— Tagságunk a kongresszus tiszteletére felajánlásokat tett. *Mészáros Pálné, tanácsunk elnöke, jobb munkát ajánlott fel. Krémer Ambrus propagandista igéretet tett, hogy kijavítja a propaganda-anyag terjesztésében elkövetett hibáit,* felvilágosítja a dolgozókat arról, hogy milyen fontos a tanulás kérdése.

— Mészáros elvtársnő felvetette, hogy a kenyérgabona-begyűjtésben 1 százalékkal lemaradtunk.

„EZT NEM ENGEDHETJÜK MEG" — mondotta Bernáth József és Bodonyi Jánosné, akik *azonnal felajánlást tettek, hogy fejenként 1—1 métermázsa búzát és kukoricát adnak be a feleslegükből.* Bank István a termelőszövetkezet igazgatója igéretet tett a csoport nevében, hogy jobb munkát fognak végezni, *a még kívülálló dolgozó parasztokat meggyőzik arról, mennyivel jobb a termelőszövetkezetben a gazdálkodás.*

AZ IDAMAJORI állami gazdaságból Löffler József elvtárs számot ad a pártszervezet küldöttválasztó taggyűléséről.

„A taggyűlés igen lelkesen folyt le — írja Löffler elvtárs. — *Két párttag kivételével mindenki jelen volt, ilyen tagszámmal és ilyen színvonalon még nem zajlott le taggyűlés Idamajorban.*

A titkári beszámoló után megkezdődött a felajánlások sorozata.

Töpfner István elvtárs fejőgulyás vállalta, hogy *a gondozására bízott fejőstehenek január elsejei átlagát 5 liter literrel emelni fogja.* A gondozására bízott szopós-borjakat az előírt súlynál 20 százalékkal kövérebbre neveli a kongresszusig. A magam részéről agyanezt a felajánlást tettem, csak azzal a különbséggel, hogy az előírt súlyt nem 20, hanem 25 százalékkal teljesítem túl.

Koller Mihály tehenész-brigádvezető vállalta, hogy hármunkat segít, így necsak teljesítsük, hanem 5 százalékkal túlteljesíthessük vállalásunkat. Ezután még *Eizingerber Jakab postás vállalta, hogy a Szabad Népet és a Dunántúli Naplót azonnal kézbesíti, hogy friss anyagokkal legyenek tájékoztatva az elvtársak.* Kissán István DISZ-titkár jó felvilágosító politikai munkát fog végezni.

Ezután a tag- és tagjelöltfelvételre került sor. Felvettük Krissán István DISZ-titkárt tagnak, Rácz István, Krizsán Sándor és Nagy Lajos elvtársakat tagjelöltnek, akik már eddig is jó munkájukkal kitűntek.

NEM VETTÜK FEL azonban Horváth Györgyöt tagjelöltnek, *mert iszákos, nem törődik a reábízott munkacsapatával, ezért a munkacsapat tervfegyelme rossz, de rossz a munkafegyelem is, amiért őt terheli a felelősség.*

Éberen őrködünk, hogy a sorainkba ne kerülhessen ellenség. Csak a munkájukban kitűnt becsületes dolgozókat vettük fel sorainkba, hogy ezzel is erősödve készüljünk Pártunk V. Kongresszusára.

A magyar dolgozó tömegek a Szabad Népben Pártjuk hűséges tolmácsát, a Párt harcainak részesét látják

Megnyílt a Szabad Nép-kiállítás a Munkásmozgalmi Intézetben

Csütörtökön nyílt meg a Szabad Nép kiállítása a Magyar Munkásmozgalmi Intézetben. Rétj László elvtárs, az intézet igazgatója üdvözölte Horváth Márton, elvtársat, az MDP Politikai Bizottságának tagját és a többi megjelent vendéget, majd Betlen Oszkár elvtárs, a Szabad Nép szerkesztőbizottságának vezetője mondott beszédet.

— A Szabad Nép különleges ujság. Olyan ujság, amilyen Magyarországon soha nem volt és nem is lehetett. A Szabad Nép születése is merőben más volt, mint más ujságoké. Nem tőkések, nem részvényesek alapították. Az illegális Szabad Népnek, — és méltó elődeinek, az illegális „Kommunistának", a „Dolgozók Lapjának" — alapító tőkéje a kommunisták hősiessége áldozatkészsége, a nép iránti forró szeretete volt. *Az illegális kommunista sajtó minden egyes példányszáma nemcsak hangjával, tartalmával, de puszta megjelenésével is bizonyította, hogy a kommunista minden nehézséggel szembeszáll, a dolgozó népért, a legnagyobb áldozatra is kész.* És ha lecsapott a kegyetlen terror a Szabad Nép szerkesztőire, levelezőire, nyomdászaira, terjesztőire: ha a fasiszta pribékek kezére került a Párt féltve rejtett nyomdája, — a lefogottak, az elesettek helyébe újak léptek, új nyomdát teremtett a Párt, s lapja tovább mutatta az utat Magyarország dolgozó népének. *Az ellenség is megtanulta, hogy a Szabad Nép alaptőkéje — a kommunisták hősiessége, összeforrottsága a néppel — kiapadhatatlan.*

— A Szabad Nép kiállítás végigvezet bennünket a Szabad Nép harcos történelmén. De ez a történelem nem külön történelme a Szabad Népnek. A Szabad Népnek nincs külön történelme, külön útja. *Történelme a Párt hősi harcainak történelme, a munkásosztály, a magyar dolgozó nép felszabadulásáért, hatalmáért, békéjéért vivott küzdelmek története.*

— *A Szabad Nép illegális számai fejlécükön büszkén hirdették: Rákosi Mátyás lapja.* És a Szabad Nép azóta is arra törekszik, hogy kiérdemelje ezt a büszke nevet. Ha ma a Szabad Nép népszerűsége és elterjedtsége messze-messze felülmúlja minden eddigi magyar ujság népszerűségét és elterjedtségét, úgy ez éppen azzal magyarázható, hogy *a magyar dolgozó tömegek a Szabad Népben Pártjuk hűséges tolmácsát, a Párt harcainak hűséges részesét látják.*

— A Szabad Nép példányszáma ma meghaladja a félmilliót. Soha nem volt Magyarországon napilap, amely akár csak megközelítőleg ilyen magas példányszámot ért volna el. *Ez a magas példányszám elsősorban a Párt nagyságát, tömegbefolyását hirdeti.* De a Szabad Nép magas példányszáma visszatükrözi azt is, mennyire emelkedett az elmult években a magyar munkások, a magyar dolgozó parasztok politikai és kulturális színvonala. A Szabad Nép félmilliónyi előfizetője és vásárlója semmiesetre sem azonos azokkal a százezrekkel, akik a multban a Pesti Hírlapot, a Függetlenséget, a Magyarságot olvasták. *A Szabad Nép előfizetői és vásárlói között tizezrek és százezrek vannak, akik a multban ujságot csak hébe-hóba vagy egyáltalán nem olvastak.* A Szabad Nép félmilliós példányszáma elválaszthatatlan attól, hogy gyárainkat a munkásosztály igazgatja, hogy kiűztük a falvakból a földesurakat és a bankáruzsorásokat, elválaszthatatlan attól, hogy jelentősen emelkedett a munkások, dolgozó parasztok és értelmiségi dolgozók életszínvonala; elválaszthatatlan attól, hogy a falvakban villanyfény, traktor, kultúrház és az állam gondokodásának ezernyi jele könnyíti meg a dolgozó parasztok életét; elválaszthatatlan attól, hogy iskoláinkon és főiskoláinkon egyre jelentősebb számban tanulnak munkások és dolgozó parasztok fiai és leányai; elválaszthatatlan attól, hogy a helyi tanácsokon keresztül közvetlenül maga a dolgozó nép intézi az ország ügyeit; elválaszthatatlan attól, hogy *minisztériumok, üzemek, megyék, járások, hadseregünk, államvédelmünk és rendőrségünk élén munkások, dolgozó parasztok, dolgozó értelmiségiek, népünk hűséges fiai és leányai állnak;* elválaszthatatlan attól, hogy nemcsak összességében emelkedett hatalmasat a munkásosztály, a dolgozó parasztság, az egész magyar dolgozó nép, de szinte minden egyes dolgozó családja óriásit nőtt, emelkedett az elmult esztendőkben. *A Szabad Nép jelentős megnövekedése hazánk, népünk fejlődésének felemelkedésének egyik jele.*

Ahol olvassák, tanulmányozzák a Párt központi lapját, ott könnyebben megy a munka, jelentősebbek az eredmények

— És ez nemcsak országos méretekben van így. Bizvást mondhatjuk, hogy minden egyes üzemben, sőt üzemrészben, minden egyes járásban és faluban minden termelőszövetkezeti csoportban, gépállomáson, állami gazdaságban, minden hivatalban és irodában *szoros az összefüggés a Szabad Nép elterjedtsége, olvasottsága és a helyileg elért eredmények, sikerek között.* Ahol viszonylag kisebbek az eredmények, ahol nehezebben tudnak meghirkózni a feladatokkal, ahol átmenetileg sikereket érnek el a nép ellenségei — ott rendszerint az is kimutatható, hogy a Szabad Nép elterjedtsége, olvasottsága is viszonylag kisebb. Ahol viszont nagyszámban olvassák a Párt központi lapját, tanulmányozzák a Szabad Nép irásait és segitséget merítenek azokból a maguk kérdéseinek megoldásához — ott rendszerint könnyebben megy a munka, jelentősebbek az eredmények.

— A Szabad Nép nem olyan ujság, amely gépiesen visszatükrözi, valamilyen hamis „tárgyilagossággal" ismerteti az eseményeket. *A Szabad Nép kommunista ujság, a Párt lapja, amely a kommunisták szenvedélyességét, lendületét, a dolgozó nép ügye iránti határtalan odaadását igyekszik bevinni minden irásába, minden sorába.* A Szabad Nép harcos ujság, amely a hibák feltárásával, a bírálat fegyverével éppúgy, mint eredményeink, a munka-hőstettek ismertetésével, népszerűsítésével harcol a régi rend ellen, minden ellen, ami maradi, ami fejlődésünket akadályozza, ami az új világ gyors, eredményes építésének útjában áll. A Szabad Nép a nemzetközi eseményeket sem úgy ismerteti, mint holmi semleges szemlélője a hatalmas béketábor és az imperialista banditák közötti világküzdelemnek. *Irásaiban igyekszik visszaadni és táplálni azt a szenvedélyes gyűlöletet, amely az imperialistákkal szemben dolgozóinkban él: azt a mélységes, nagy szeretetet, amelyet népünk a Szovjetunió iránt érez, azt a meleg rokonszenvet, amely népünket a világ minden békeszerető népéhez fűzi.* Ezért a Szabad Nép nem egyszerű tájékoztatója az olvasók sokszázezres tömegének, hanem *ezeknek a tömegeknek kommunista nevelője és hatalmas mozgató erő, amely új sikerek eléréséhez segíti népünket.*

— A Szabad Nép példányszámának növekedése összefügg azzal is, hogy rendkívül megnövekedtek azok a feladatok, amelyek hazánk minden hűséges fia előtt állnak. Egyre nagyobb, egyre jelentősebb, egyre dicsőségesebb feladatokat oldanak meg mérnökeink, technikusaink, nevelőink, orvosaink, tisztviselőink, Pártunk tagjai és pártonkívüli dolgozók. *És ezeket a feladatokat annál eredményesebben oldhatjuk meg, minél tájékozottabbak dolgozóink munkahelyüknek, lakóhelyüknek, hazájuknak kérdéseiben és a békéért folyó küzdelem nagy nemzetközi kérdéseiben.* A Kommunista és Munkáspártok Tájékoztató Irodájának lapja, a Tartós Békéért, Népi Demokráciáért, minapi nagyjelentőségű cikkében hangsúlyozta, hogy a mai nemzetközi helyzetben „nagy és felelős feladatok előtt állnak a dolgozó tömegek harcos lapjai, a kommunista és munkáspártok ujságjai. E feladatok végrehajtásától sokban függ az a sikeres harc, amelyet az egész demokratikus tábor vív a békéért, a demokráciáért, a szocializmusért.

A Szabad Népen keresztül mindenüvé el kell jutnia a Párt szavának, útmutatásának

— A Szabad Népnek, de az egész kommunista sajtónak és hazánk valamennyi lapjának *fokoznia kell erőfeszítéseit, hogy méltóan teljesíthesse ezeket a nagy és felelős feladatokat.* De ennél a nagy feladatnál a pártszervezetekre, a tömegszervezetekre kell támaszkodnia. *Ezek feladata segíteni a Szabad Népet abban, hogy a nagyobb követelményeknek megfelelően szélesebb rétegekhez jusson el, hogy a Szabad Népen keresztül eljusson mindennap a Párt szava, útmutatása a falvak dolgozóihoz, messzefekvő tanyákra is, a nagyüzemek, bányák, építkezések dolgozóinak még jelentősebb tömegeihez.*

— Ma az egész országban harcba indultak párttagjaink, tagjelöltjeink, a tömegszervezetek tevékeny tagjai, pártonkívüli népnevelők, hogy segitsék a Párt központi lapját nagy feladatának teljesítésében: *erősítsék meg városokban és falvakban, üzemekben és tanyákon újabb 150.000 előfizetővel a Szabad Nép előfizetőinek táborát.* Nem akármilyen előfizetés-gyűjtés ez. Nem valami üzleti ügy. És nem tesz komoly szolgálatot a Párt, Szabad Nép ügyének az, aki feladatát abban látja, hogy egyszerűen előfizetési ürlapot tól valaki elé. Nem. *Az egyhónapos Szabad Nép kampány, amely ma megindult, jelentős ügye pártszervezeteinknek, egész párttagságunknak és az egész magyar dolgozó népnek.* A Szabad Nép kampány Pártunk Országos Kongresszusának előkészítésével esik egybe. És nemcsak egybeesik, hanem szorosan összefügg. Erre a kongresszusra, Pártunk és népünk nagy eseményére úgy készül a Párt tagsága, hogy *megerősíti a pártszervezetek sorait, megjavítja pártmunkáját és termelőmunkáját, még szorosabra fűzi kapcsolatait a pártonkívüli dolgozók tömegeivel, igyekszik minden területen javítani munkáján, jobban, odaadóbban elvégezni feladatait, jobban szolgálni hazánkat.* A Szabad Nép fokozott elterjedtsége és olvasottsága segít a Párt minden egyes tagjának és tagjelöltjének pártmunkája jobb elvégzésében, eszmei felkészültségének fokozásában.

A Szabad Nép-kampány a kongresszus előkészítése során jelentősen továbberősíti a kapcsolatot a Párt és a dolgozó nép között

— *A Szabad Nép nagyobb elterjedtsége és olvasottsága — és maga az agitáció a Szabad Népért, segíti pártszervezeteinket abban, hogy elmélyítsék kapcsolatukat városokban és falvakban a pártonkívüli dolgozók tömegeivel. Nagy tanítónk, Sztálin elvtárs azt mondotta, hogy a sajtó olyan kapcsolatot létesít a Párt és a munkásosztály között, amely erejét tekintve nem gyengébb, mint bármely tömegszervezet. Pártunk azt a feladatot tűzte ki, hogy az egyhónapos Szabad Nép kampány azt a hatalmas tömegkapcsolatot a kongresszus előkészítése során jelentősen tovább erősítse.*

— A Szabad Népet születése pillanatától kezdve a népek ellenségeinek vad gyűlölete, a dolgozó nép mélységes szeretete kisérte. *Pártunk nagy harcosa, a Szabad Nép első számának vezércikkírója, Schönhercz Zoltán elvtárs, vértanuhalált szenvedett. Meggyilkolták a Szabad Nép első szerkesztőjét, Rózsa Ferenc elvtársat is. Börtönbe vetették, kegyetlenül megkinozták a Szabad Nép más szerkesztőit, levelezőit, nyomdászait, terjesztőit.* Az ellenség gyűlölete a felszabadulás után a Párt erejének és a Szabad Nép jelentőségének növekedésével csak fokozódott. Az imperialisták sajtója és rádiója a dühtől habzó szájjal emlegeti a Szabad Nép nevét. Mi örülünk ennek a gyűlöletnek, büszkék vagyunk rá. *Igyekszünk úgy dolgozni, hogy a nép ellenségei még jobban gyűlöljenek bennünket. Ugyanakkor mélységesen örülünk annak a nagy szeretetnek, amellyel a magyar dolgozó nép övezi Pártunk lapját.* Nincs nap, amikor ne jönnének olyan levelek a Szabad Nép szerkesztőségébe, amelyben dolgozóink ezt a szeretetüket tolmácsolják és hangsúlyozzák, milyen segitséget jelent mindennapos munkájukban a Szabad Nép.

— Mi, akik közvetlenül résztveszünk a Szabad Nép munkájában, tudjuk, hogy *a Szabad Népnek jelentősen kell még javítani a munkáján, hogy igazán kiérdemelje dolgozóinak ezt a nagy szeretetét.*

— Járuljon ez a kiállítás is ahhoz, hogy a Szabad Nép még szorosabban összeforrjon a magyar dolgozó nép legszélesebb tömegeivel. *további százezreknek tolmácsolja hűségesen, Pártunknak, szeretett Rákosi elvtársunknak útmutatását.*

Betlen Oszkár elvtárs nagy tetszéssel fogadott beszéde után *a vendégek megtekintették az intézet gondos munkával összeállitott gazdag kiállitását,* amely képekben, rajzokban, irásos emlékekben számol be a Szabad Nép a magyar kommunista sajtó meg nem alkuvó hősi harcáról, a munkásosztály, a dolgozó nép érdekében.

Felháborító merénylet a washingtoni magyar követség tanácsosnője ellen

A külügyminisztérium tájékoztatási főosztálya közli: A washingtoni magyar követségen szerdán felháborító merénylet történt. Egy állitólagos magyar származású egyén, Henry Gartner behatolt a követség épületébe. *A merénylő elrejtve harminc centiméter hosszúságú kést vitt magával, amellyel megtámadta Gyulai Idát, a követség tanácsosát, s négy súlyos késszúrást ejtett rajta. A késszúrások közül az egyik tüdőbe hatolt. Gyulai tanácsosnő állapota orvosi vélemény szerint igen súlyos.*

Az eddig rendelkezésre álló közlésekből kiderül, hogy a páratlanul brutális merényletet rendkívül különös körülmények között hajtották végre. Amerikai hirforrások szerint a merénylő szerdán a korareggeli órákban Newyorkból utazott Washingtonba. Megérkezése után felhivta telefonon az Internacional News Service, ismert amerikai hirügynökséget, hogy küldjenek ki a magyar követségre riportert és fényképészt, mert ott — az amerikai rádió szövege szerint — „valami érdekes dolog fog történni." *A hirügynökség kiküldte az ujságirót és a fényképészt, akik Gartnerrel a követség előtt találkoztak s vele együtt behatoltak a követség épületébe.*

Gartner itt kijelentette, hogy a magyar követtel kíván beszélni, majd *az őt fogadó Gyulai tanácsosnőn a hirügynökség képviselőinek jelenlétében követte el a merényletet.*

Jellemző, hogy az amerikai rendőrség őrizetbe vette ugyan a merénylőt, de nem foglalkozott az ujságiró és a fényképész szerepével, s nem kivánta felderiteni, volt-e tudomása a szóbanforgó hirügynökségnek arról, hogy „mi lesz az az érdekes dolog, aminek megirására és lefényképezésére egy állitólag ismeretlen egyén egyetlen telefonhivására a helyszinre küldte riportereit."

Alig egy órával a merénylet után az amerikai rádió terjedelmesen közölte a történteket, anélkül azonban, hogy egyetlen elitélő szót is füzött volna hozzá. *A gyilkossági merénylet ügyében a magyar külügyminisztérium a kormány nevében csütörtökön jegyzéket nyujtott át az Egyesült Államok budapesti követségének. Horváth Imre, a Magyar Népköztársaság washingtoni követe, az Egyesült Államok külügyminisztériumánál szintén jegyzékben tiltakozott a brutális merénylet ellen.*

A magyar kormány tiltakozó jegyzéke

„A Magyar Népköztársaság külügyminisztériuma az Egyesült Államok budapesti követségének kormánya nevében az alábbiakat hozza tudomására:

F. hó 10-én egy Henry Gartner nevű személy két amerikai ujságiró kíséretében behatolt a Magyar Népköztársaság washingtoni követségének helyiségeibe, ott megtámadta Gyulai Idát, a követség tanácsosát és rajta egy erre a célra előre elkészitett késsel több életveszélyes sebet ejtett.

Ezzel a minősíthetetlen brutális merénylettel kapcsolatban a Magyar Népköztársaság kormánya szükségesnek tartja megállapitani:

1. A merénylet körülményei és nevezetesen a sajtófudósítók részvétele nyilvánvalóvá teszi, hogy előre megfontolt, részleteiben is előkészitett, provokációs jellegű bűncselekményről van szó.

2. Nem fér kétség ahhoz, hogy ez a fényes nappal végrehajtott reklámszerűen megrendezett, a sajtónak előre bejelentett orvtámadás egyenes következménye és fejleménye annak az állandóan fokozódó uszitó és rágalomhadjáratnak, amely az Egyesült Államokban azok hivatalos tényezőinek tudtával és bátoritásával a Magyar Népköztársaság ellen folyik.

3. Az a tény, hogy az alávaló merényletet háborítatlanul követhették el és hogy a merényletnél asszisztáló két ujságirót az amerikai hatóságok őrizetbe sem vették, arra mutat, hogy a magyar követség és diplomáciai személyzete az Egyesült Államok illetékes szervei részéről nem részesül az őt megillető védelemben.

Fentiek alapján a Magyar Népköztársaság kormánya a merénylet feletti felháborodásának kifejezése mellett nyomatékosan kéri az Egyesült Államok kormányát, hogy a szóbanforgó bűncselekményt a legsürgősebben vizsgálja ki és biztositsa a büntetlen és a bűnrészesek szigorú és példás megbüntetését.

Ugyanakkor a Magyar Népköztársaság kormánya leszögezi, hogy az Egyesült Államok kormányát tekinti felelősnek a Magyar Népköztársaság washingtoni diplomáciai képviseletének nyugodt és biztonságos működéséért és elvárja, hogy a jövőben ezt megfelelő intézkedésekkel biztositsa.

A magyar külügyminisztérium kéri az Egyesült Államok követségét, hogy fentieket hozza az Egyesült Államok kormányának tudomására azzal, hogy a jelen jegyzékben foglaltakra a magyar külügyminisztérium mielőbb választ kér."

A koreai néphadsereg főparancsnokságának hadijelentése

A Koreai Népi Demokratikus Köztársaság népi hadseregének főparancsnoksága január 10-i jelentésében közli, hogy a népi hadsereg egységei és a kínai önkéntesek az arcvonal valamennyi szakaszán folytatják a támadást az amerikai és Li Szin-Man csapatok ellen.

A Kuomintang-klikk a háború kezdete óta legalább tizmillió dollár értékű amerikai fegyvert kapott

A Scripps-Howard ujságtröszt washingtoni tudósitójának jelentése szerint az amerikai külügyminisztérium közölte, hogy a *taivani kuomintang-csapatok a koreai háború kezdete óta legalább tizmillió dollár értékű amerikai fegyvert kaptak.*

Tiltakozó sztrájkok a modenai csendőrsortűz évfordulóján

Január 9-én volt egy éve annak, hogy *Scelba olasz belügyminiszter csendőreinek sortüze kiolltotta a modenai egyesült vasmű hat munkásának életét.*

Modena és egész Emilia-tartomány népe kegyelettel adózott ezen a napon a hat munkás emlékének. A modenai üzemekben és *igen sok házra kitűzték a gyászlobogót és az üzletek kirakatain fekete gyászszalagok jelentek meg.*

Délelőtt a dolgozók nyolcórás sztrájkkal tiltakoztak az ellen, hogy *Emilia tartomány prefektusa megtiltotta az emlékünnepség megtartását.*

Munkabeszüntetések és röpgyűlések voltak Olaszország más városainak sok üzemében is, főleg Milanóban, Torinóban, Bresciában, Velencében és Firenzében.

Január 15-én kezdődik a decemberben kisorsolt búzakötvények visszaváltása

A pénzügyminisztérium közli: Az 1946-ban kibocsájtott négy százalékkal kamatozó úgynevezett búzakötvények 1951-ben viszaváltásra kerülő részének kisorsolása 1950 decemberében megtörtént. A kisorsolt kötvények számainak jegyzéke a Magyar Közlöny 1950 december 31-i számában jelent meg.

A kötvények forint ellenértékének kifizetését az Országos Takarékpénztár és fiókintézetei, valamint az OSZH és tagszövetkezetei bonyolitják le. A kisorsolt kötvények számjegyzékét az Országos Takarékpénztár és fiók intézeteknél, valamint az OSZH-nél és tagszövetkezeteinél bárki megtekintheti.

Azok a kötvénytulajdonosok, akiknek birtokában kisorsolt számú kötvény van, a kötvényeket visszaváltás céljából *január 15-től kezdve benyujthatják az Országos Takarékpénztár központjánál, illetőleg a lakóhelyükhöz legközelebb eső fiókjánál, vagyis az Országos Szövetkezeti Hitelintézetnél, illetőleg a lakóhelyükhöz legközelebb eső tagszövetkezetnél.* A kötvény benyujtása alkalmával igazolni kell a kötvény eredeti szerzését, valamint a kötvénytulajdonos köztartozásait.

A KOMMUNIZMUS NAGY ÉPÍTKEZÉSEI

A kujbisevi erőmű a világ legnagyobb energetikai gócpontja. Teljesítőképessége kb 2 millió kilowatt, jóval felülmúlja a Dnyeprogesz erőmű teljesítőképességét. Ez a gigantikus vízierőmű fogja ellátni villamosenergiával Moszkva, Kujbisev és Szaratov iparvállalatait, lehetővé teszi a Volgán-túli vidék 1 millió hektárnyi területének öntözését és a volgai hajózás megjavitását. *Az építkezés 1950-ben kezdődött és 1955-ben fejeződik be.* Az Egyesült Államok legnagyobb erőműve a Columbia folyó mellett lévő Crandcoulée már csaknem húsz éve épül és még mindig nem érte el egész teljesítőképességét.

A kujbisevi vízierőmű egyetemes népi építkezés. Moszkva, Leningrád, Kiev, Szverdlovszk és a Szovjetunió sok más ipari centrumának üzemei *lázasan dolgoznak a kujbisevi vízierőmű számára készülő gépcsodák elkészítésén.*

A leningrádi „Elektrik"-gyár határidő előtt szállította le a kujbisevi építkezésnek a villanyhegesztő gépek és traszformátorok első sorozatát. A határidőnél jóval előbb teljesítette a rendelést az „Elektroapparát" leningrádi gyár kollektivája. *A gépek első sorozatát már útnak indították.* Az ukrán építkezési és útépitési gépgyárak már küldtek a kujbisevi építkezéshez szkrépereket, önműködő darukat, transzportőröket. A taszkenti villamoskábel-gyár különleges villamoskábeleket indított útnak Kujbisevbe. A kábeleket 15 nap alatt készítették el, fele annyi idő alatt, mint amennyire előirányozták. A vasutasok gyors módszerekkel állították össze azokat a szerelvényeket és indítják útnak azokat a rakományokat, melyek a kujbisevi erőművekhez szállítanak anyagokat.

Szakadatlan áradatban érkeznek az építéshez gépkocsik, kőaprítók, exkavátorok, daruk és felszerelések. Hatalmas tutajok úsznak a Volgán épületfanyagokkal, gőzhajók és uszályok szállítják a cementet, üveget és egyéb építkezési anyagokat. *Hogy a rakományok óriási áradatával meg tudjanak birkózni, egy második kikötőt is építenek és hamarosan elkezdik a harmadik gépesített kikötő építését.*

Napról-napra szélesedik a kujbisevi erőmű építkezésével kapcsolatos munkaterület. Az erőmű gátjának hosszában a fúrótornyok százai emelkednek, kiterjedt kőzetkutatás folyik. Geológusok, geodéziai szakemberek, szeizmológusok kutatják a folyó meder mélyét, meghatározzák a legszilárdabb helyeket, ahol majd a betongát fog emelkedni.

A Szovjetország dolgozói szeretettel és érdeklődéssel fordulnak az építők és az építés hatalmas munkája felé. Számos dolgozó fejezi ki a vágyát, hogy a kujbisevi erőműveknél szeretne dolgozni.

„Szívből kérem Önöket, — írja Andrej Gajevoj, Cseljabinszkból, — értesítsenek, hova forduljak és mit csináljak, hogy eljuthassak a vízierőmű építéséhez". Az uljanovszki terület Nikola-Cseremsanszki körzetének 350 kolhozparasztja kérte, hogy az erőmű építkezésén dolgozhassék.

A Szovjetunió dolgozói, munkások, parasztok és értelmiségiek egyaránt lelkesedéssel tekintenek a kommunizmus és a béke gigantikus építkezése felé. *Ezrek és ezrek, milliók és milliók lendületes munkaversenye viszi előre az építkezés sikerét.* Ez a hatalmas erőmű, ez a lendületes építkezés a legfényesebb bizonyítéka a Szovjetunió töretlen békeakaratának.

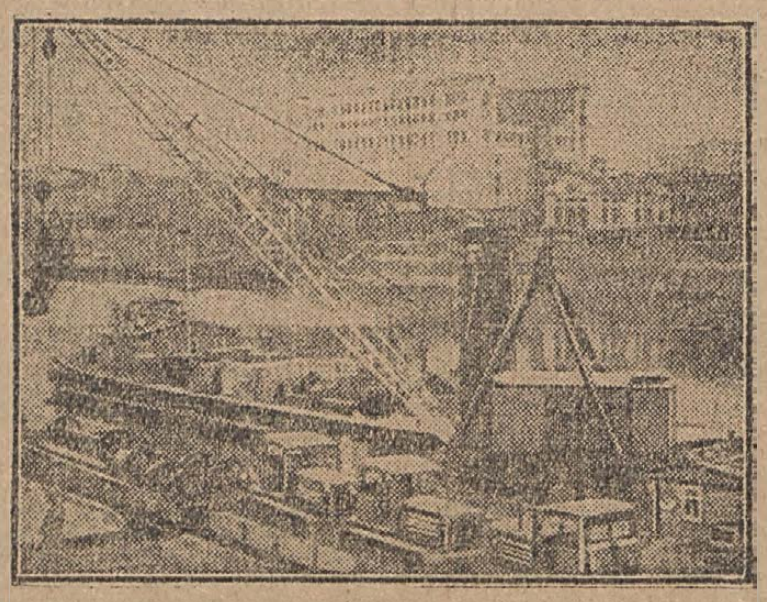

A Szovjetunióban javában folynak a hatalmas sztálini természetátalakítási tervek megvalósításainak munkálatai. A képen gépalkatrészeket hajóznak be a hatalmas volgai vízierőművek építéseihez.

Az albán nemzetgyűlés rendkívüli ülése egyhangú lelkesedéssel jóváhagyta a békevédelmi törvényt

Az albán nemzetgyűlés szerdán rendkívüli ülést tartott az Albán Népköztársaság kikiáltásának ötödik évfordulója alkalmából. Ugyanekkor került tárgyalásra Albánia békevédelmi törvénye is.

Az ülés megnyitása után Husni Kapo helyettes miniszterelnök mondott ünnepi beszédet, majd Gogo Nusi, Tirana képviselője, az Albán Szakszervezeti Szövetség központi tanácsának elnöke terjesztett elő a „népek békéjének védelméről" szóló törvényjavaslatot. Kiemelte, hogy *az amerikai imperialisták és lakájaik minden eszközzel új világháborút akarnak kirobbantani és rámutatott, hogy ezzel a törekvéssel szemben a földkerekség minden pontján épp úgy mint Albániában, napról-napra nő és erősödik a békemozgalom.*

Több képviselő felszólalásában hangsúlyozta az albán nép mély gyűlöletét a háborús uszítók ellen, valamint törhetetlen békeszeretetét és békeakaratát.

Az albán nép képviselői ezután egyhangú felkiáltással jóváhagyták „a népek békéjének védelméről" szóló albán törvényt.

Egyre mélyül a szénválság Nyugat-Németországban, Dániában és Angliában

Vonatjáratokat szüntetnek be, gyárak állnak le, korlátozzák a villany- és gázszolgáltatást

Az egyre jobban kiéleződő szénválság miatt a bonni bábkormány egymás után bocsát ki korlátozó intézkedéseket. *Azonnali hatállyal kétórás szünetet rendelt el az egész gáz- és villanyfogyasztásnál.* Megszüntették a fényreklámokat is. A szénhiány miatt sorra leállnak a nyugatnémet gyárak és vonatok. Az ansbachi nagy téglagyár és a rotenkircheni sütődék szénkészlet hiányában leállítak, munkásaiknak felmondtak. *Január 10-től kezdve Stuttgart, Frankfurt, München és Passau között tíz vonat beszüntette közlekedését.* A nyugatnémet széntermelés központjában — a Ruhr-vidéken — a szénüzletek előtt az emberek hosszú sorokban állanak, hogy *legalább 25—50 kiló szenet vásárolhassanak.*

Dániába ugyancsak a szénhiány miatt szerdától kezdve *az államvasutak megszüntette a Kopenhága, Aalborg és Jütland között közlekedő express-vonat és több más vonat forgalmát.*

Angliában a széntermelés állandó csökkenése nyersanyaghiányt és tömeges munkanélküliséget idéz elő. A hadianyagszállítási minisztérium kiadott új rendelete, február elseje után megtiltja a horgany, a vörös- és sárgaréz használatát és több, mint kétszáz árucikk gyártását. *Ez a legtöbb gyár termelésének csökkenéséhez, a munkások tömeges elbocsátásához vezet.*

Az angol széntermelés újév első hetében húsz százalékkal volt kevesebb a mult év utolsó heteiben elért színvonalnál. Angliában 1950-ben több, mint 20.000 bányász volt kénytelen otthagyni megint a bányákat.

A Szovjetunió és a népi demokráciák küldöttei tartottak beszámolót a galyatetői üdülési konferencián

A Szovjetunió és a népi demokráciák galyatetői üdülési konferenciáján Hódi László, a SZOT üdülési alosztályának vezetője elmondotta, hogy *dolgozóink jelentős része töltötte szabadságát az ország legszebb helyein fekvő üdülőkben, a Párt nagyszerű gondoskodása és népi demokratikus államunk anyagi támogatása eredményeként.*

A külföldi csereüdültetéssel kapcsolatban megállapította Hódi László, hogy *az elmúlt évben négyszer több külföldi dolgozó üdült nálunk, mint 1949-ben.* Köszönetet mondott a baráti államoknak azért a baráti fogadtatásért, amelyben a hozzájuk érkező dolgozóinkat részesítették.

Ezután dr Antonyin Rezeck, a csehszlovák üdültetési központ vezetője számolt be a csehszlovák szakszervezetek üdültetési munkájáról.

Ivan Repnyikov, a Szovjetunió szakszervezeti központi tanácsának képviselője a szovjet szakszervezetek üdültetési tevékenységéről tartott beszámolót. Utalt a Szovjetunió hatalmas eredményeire, majd így folytatta:

— A szovjet kormány évről-évre fokozottabb mértékben elégíti ki a dolgozók kulturális és szociális igényeit, *a szzel valóra váltja a „legtöbb érték az ember" nagyszerű elvét.*

— Nagy gondot fordít államunk — mondotta — az anyák és gyermekek üdültetésére. Nagy népszerűségnek örvendenek az ütőtő-táborok, amelyek az iskolai szünidő alatt *egészséges, vidám életet biztosítanak gyermekeinknek.*

— A Szovjetunióban általában tizenkét napig tartózkodnak a dolgozók az üdülőkben — mondotta —, de vannak egynapos üdülések is, amikor a dolgozó vasárnap, vagy más szabad napján elutazhat, hogy egy *napig pihenjen és szórakozzék az üdülőben.*

— Szanatóriumi hálózat kiépítésénél arra törekszünk — folytatta beszámolóját a szovjet küldött —, hogy a gyógyintézeteket egyes betegségek (szív, emésztési szervek, tüdőmegbetegedések) szerint specializáljuk. Ezeken kívül általános típusú, valamint a terhes anyák rendelkezésére álló szanatóriumok is vannak.

Befejezésül Ivan Repnyikov hangsúlyozta, hogy *a nagy Sztálin személyes gondoskodásának, a szovjet kormány állandó támogatásának köszönhetik a szovjet szakszervezetek az üdültetés és gyógyítás terén elért eredményeket.*

Pericle Negescu, a Román Társadalombiztosítási Központ titkára elmondotta, hogy 1950-ben 300.000 dolgozó üdült az ország különböző üdülőhelyein.

Drodz lengyel küldött a népi demokráciák közötti csereüdültetés jelentőségéről beszélve megállapította, hogy az a nemzetközi proletárszolidaritás megerősítését, a dolgozók legjobbjainak egymással való megismerkedését szolgálja.

Eisenhower a belga és holland kormánytól a támadó előkészületek gyorsítását követelte

A támadó atlanti szövetség haderőinek főparancsnoka, Eisenhower tábornok, szerdán Brüsszelben a marshallizált belga kormány vezetőivel a belga katonai készülődések meggyorsításáról tárgyalt. A Reuter tudósítója is elismeri, hogy Brüsszel népe hevesen tüntetett Eisenhower ellen. Az egész várost plakátok és röpcédulák árasztották el ilyen felírásokkal: „Belgium soha sem fog háborút folytatni a Szovjetunió ellen", „Eisenhower menjen hazá!" Eisenhower szerdán Brüsszelből Hágába érkezett, ahol a holland haderőnek szánt amerikai fegyverek és hadianyagok szállításának meggyorsításáról fognak tárgyalni.

Ujítások és anyagtakarékosság a bőriparban

Bőr- és cipőiparunk megkezdi a sertésbőrök újfajta kidolgozását, amellyel a sertésbőröket alkalmassá teszi kitűnő minőségű cipőfelsőrész készítésére. A bőr- és cipőgyári maradékbőröket 1951-ben már rendszeresen felhasználják műtalp és műtalpbélés készítéséhez.

A francia minisztertanács fasiszta jellegű határozatokat hozott

A minisztertanács elrendelte a francia atomkormánybiztosság újjászervezését, amelynek során *Irène Joliot-Curie asszonyt megfosztották tisztségétől.*

A minisztertanács ezenkívül elhatározta, hogy mindazokat a köztisztviselőket, akik a keddi Eisenhower tábornok ellen irányuló tiltakozás során abbahagyták a munkát, *azonnali hatállyal felfüggesztették állásukból.*

A Ce Soir éleshangú cikkben támadja a minisztertanács határozatait. Rámutatott, hogy *ami az atomkutatást illeti, valóságos önkényuralmi intézkedésről van szó, amely teljesen ellentétben áll a francia alkotmánnyal.*

Még súlyosabb a sztrájkoló köztisztviselőket sújtó intézkedés — folytatja a lap. — *A kormány terrorizálni akarja a közvéleményt, ami azt bizonyítja, hogy fél.*

A francia hivatalos lap január 11-i száma a belügyminiszter rendeletét közli, amely megtiltja a Tájékoztató Iroda hetilapja, a „Tartós békéért, népi demokráciáért" francia nyelven megjelenő kiadásának árusítását.

Az imperialista táborban mutatkozó ellentétekről nyilatkozott Nenni, az olasz békebizottság elnöke

Nenni, az olasz Szocialista Párt főtitkára, az olasz békebizottság elnöke, mielőtt elutazott a Békevilágtanács végrehajtó bizottságának genfi ülésére, kijelentette, hogy *a genfi ülés a béke világtanácsának teljes ülését készíti elő.* Megvizsgálják a békemozgalom kiszélesítésének lehetőségeit és mindenekelőtt foglalkoznak Nyugat-Németország felfegyverzésének kérdésével, ami ma a legnagyobb veszély Európa szempontjából.

Amikor egyrészről összeül a béke világtanácsának végrehajtó bizottsága, másrészről Eisenhower sorra látogatja az úgynevezett atlanti országokat, *különösen ki kell emelni az atlanti táboron belül mutatkozó ellentétek kibontakozását.*

Amerika olyan erőfeszítéseket követel a nyugateurópai országoktól, amelyekre azok nem képesek. A franciáktól azt követeli, hogy 1951-ben húsz, 1952-ben pedig további húsz hadosztályt állítsanak fel. *Ezek az ellentétek a következő hetekben és hónapokban még jobban el fognak mélyülni.*

Olaszországban az USA vezető köreinek féktelen háborús uszítása még a keresztény demokrata párt bizonyos részét is óvatosabb magatartásra késztette. Egyes keresztény demokrata képviselők, élükön Giordanival, a kormánytól eltérő felfogást vallanak a bel- és külpolitikai kérdésekben.

A gyilkos Tito-banda elnyomja a Jugoszláviában élő nemzetiségeket

A bukaresti Scanteia írja: A belgrádi gyilkos és kémbanda ugyanolyan nemzetiségi politikát folytat, mint a hitleristák és az angol, amerikai gyarmatosítók.

Jugoszláviában igen sok nemzetiség él. Ezek a nemzetiségek Tito fasiszta klikkjének uralma alatt még nyomorúságosabb helyzetben vannak, mint a Karagyorgyevicsek idején. A szerbeket, a horvátokat, a szlovénokat és montenegróiakat Tito fasiszta klikkje a végsőkig kizsákmányolja az amerikai imperialisták érdekében. A fentemlített népek mellett Jugoszláviában még számos úgynevezett „kisebbség" él: *albánok, bolgárok, románok, magyarok, csehek, szlovákok, görögök.*

Hogy milyen módon „oldották" meg a titoisták a jugoszláviai nemzetiségi kérdést, azt a legjobban akkor láthatjuk, ha megvizsgáljuk a mai Jugoszlávia nemzetiségeinek igazi helyzetét. *A Jugoszlávia déli részén élő többszázezer albán lakos a legborzalmasabb terrornak és elnyomásnak van alávetve.*

Macedoniában a Tito-fasiszták még vadabb terrort alkalmaznak a nemzetiségekkel szemben, mint a régi királyi rendszer idején. *A Tito-klikk háborús készülődéset még csak súlyosbították a nemzetiségek amúgyis nehéz helyzetét a határmenti vidékeken.*

Az áruló Tito-banda többezer családot telepített ki a határmenti vidékekről. Fasiszta terror, a nemzetiségi jogok maradványainak felszámolása, a tömeges deportálás, letartóztatások, sovinizmus, a nemzetiségek féktelen elnyomása, *így „oldották" meg a titoisták a nemzetiségi kérdést.*

Ezekkel a megfélemlítési módszerekkel a titoisták azonban nem érik el aljas céljukat. A jugoszláviai „kisebbségek" támogatják a jugoszláv népek harcát a hóhér Tito fasiszta rendszere ellen az ország nemzeti felszabadítása érdekében.

Hazaáruló szlovák püspökök a bratislavai állambíróság előtt

A bratislavai állambíróság megkezdte az összeesküvéssel, hazaárulással és kémkedéssel vádolt Jan Vojtassák szepesi római katolikus, Michal Buzalka trnavai római katolikus és Pavel Gojdic presovi görögkatolikus püspökök bűnperének tárgyalását.

Vojtassák, az elsőrendű vádlott egyik vezetője volt a Hlinka Pártnak. Később a szlovák államtanács alelnökeként tevékeny részt vett a faji törvények meghozatalában és végrehajtásában. *Nagy része volt abban, hogy a Tiso-féle szlovák hadsereget a Szovjetunió ellen háborúba vitték.* Vojtassáknak 23 055 hold püspöki birtoka volt évi három-négy millió korona jövedelemmel. *A püspök rendszeresen kémkedett az imperialisták számára.*

Buzalka rendszeres kapcsolatot tartott Durcsanyszkyval és Szidorral, a Hlinka-párt külföldre szökött népáruló politikusaival. Azonkívül *a vatikáni kémszolgálat egyik legtevékenyebb ügynöke volt.*

Gojdic a második világháború előtt megszervezte a Csehszlovák Köztársaságban tartózkodó szovjetellenes ukrán nacionalistákat és az ideiglenes náci megszállás idején a Szovjetunió területére küldte őket, hogy *elősegítsék a hitlerista gyarmatosító törekvéseket.* A felszabadulás után szervezte a benderistákat és sokat közülük Nyugat-Németországba szöktetett.

A tárgyaláson Vojtassák a bizonyítékok súlya alatt bevallotta a terhére rótt bűncselekményeket. *Beismerte, hogy a népi demokratikus rendszer megdöntésére szövetkezett a dolgozó nép belső és külső ellenségeivel, részt vett a zsidótörvények meghozatalában, majd az érték egytized részén megszerezte a zsidó tulajdonosoktól elkobzott bellenovecei nagybirtokot.*

Ítéletet előreláthatóan hétfőn hirdetnek.

Az amerikai titkosrendőrség tisztjei tanítják az UDB pribékjeit

A jugoszláv politikai emigránsok lapja, a Moszkvában megjelenő „Szocialista Jugoszláviáért" közli egy jugoszláv munkás levelét. A levélben megírja, hogy az amerikai titkosrendőrség magasrangú funkcionáriusai a belgrádi UDB épület közvetlen közelében laknak. Ezek a tanácsadói Rankovics belügyminiszternek is. *Az amerikaiak utasításai alapján az UDB különleges kinzókamrákat rendezett be az ország nagyobb városaiban.*

Az amerikaiak néhányezer olyan bilincset „ajándékoztak" az UDB-nak, amely a legkisebb mozdulatra összeszorul és borzalmas fájdalmakat okoz.

Jugoszlávia népe Titoék tiltakozása és hazudozásai ellenére is jól tudják, hogy *Tito és Rankovics janicsárjai a jugoszláv hazafiakat amerikai gazdáik utasításai szerint kinozzák és gyilkolják.*

Jelentős sikert arattunk aknáinkon a Párt és a minisztertanács határozatát ismertető értekezletekkel

A Párt és a minisztertanács határozatának megjelenése nyomán jelentős fejlődés következett be bányáinkban. De a fejlődés nem volt olyan mérvű, mint az várható volt. Az ok az volt, hogy a bányászok nem ismerték eléggé a határozatot, nem látták elég világosan, hogy mit kapnak jó, fegyelmezett munkájukért és mit vár tőlük azért egész népünk. Ezt a hiányosságot pótolták, amikor minden aknán részleteiben is megismerték a határozatot, utána pedig 20-as csoportokban szemináriumszerűen megvitatták: *mit ad a bányászoknak az állam, mit kér ezért tőlük.*

Soha nem volt még ilyen nagyszámú résztvevő egyetlen értekezleten sem. És soha ennyi hasznos javaslat a munka megjavítására, a termelés emelésére egy értekezlet keretében nem történt.

A bányászok igenis akarnak tanulni, fejlődni

A bányászok örültek a határozat ismertetésének és ezt visszatükrözték mindenütt az előadások, az azt követő szemináriumok. A vasasi Petőfi-aknán egy harmadban 450, Ferenc-aknán 200, Széchenyi-aknán 350 bányász vett részt, a komlói Kossuth-aknán a bányászok 100 százaléka, a nagymányoki bányáknál 99 százaléka megjelent a dolgozóknak. *Már az előadáson résztvevők nagy száma is visszatükrözi, hogy a bányászok látják és érzik a felelősségüket a szocializmus építésében és a rájuk háruló feladatokat teljesíteni is akarják.*

Emellett volt még egy nagyjelentőségű tanulsága a lezajlott értekezleteknek. Bányászpártszervezeteink vezetői igen sokszor nyilatkoznak így: „Nem lehet a bányászokat műszak végén sokáig együtt tartani. Fáradtak, éhesek és hazamennek."

Ilyen „érvelések" mellett nem egy esetben elnézték, hogy a bányászok fele — vagy volt rá eset, a negyedrésze — jelent meg a termelési értekezleten és egyéb alkalomkor. A héten lezajlott határozatismertető értekezletek erre alaposan rácáfoltak és *bebizonyították egyrészt, hogy hamisak az „érvek", másrészt azt, hogy a bányászok igenis akarnak tanulni, fejlődni, — többet akarnak termelni, csak megfelelően foglalkozzanak velük, kellően tudatosítsák velük az értekezlet jelentőségét.* Ez az eddigieknél sokkal jobban történt meg ez alkalommal és eredménye minden előzetes „számítást" felülmult.

Termékenyek voltak a határozatot megvitató szemináriumok

A komlói Kossuth-aknán *nagyszerű javaslatok is születtek a vita során,* amelyek jelentősen elősegítik a határozat végrehajtását, ezen keresztül a termelés emelését. Csak pár példát említünk. Kovács István felvetette, hogy az aknába folyik a víz, ami kárt okoz a cementnek, amelyet a bányába folyó falazásokhoz szállítanak le. Jerzánovics Ferenc azt javasolta, hogy *az ácsolatfák becrősítéséhez szolgáló faéket készítsék el kint a napszinten, hogy lent a bányában a vájárnak ne kelljen vele vesződni. Ezzel egy műszak alatt majdnem 1 órát takarítanak meg és ezt a termelő munkára tudják fordítani.* Az 1-es fejtési csapat sürgette a ciklusos módszer bevezetését és tapasztalatcserét javasolt a MESZHART-aknákkal. Ezeken kívül még 14 hasonló értékes javaslat született.

A többi aknákon, a komlóihoz hasonlóan, értékesek voltak a viták. Mindenütt megnézték gyökerében a bányászok a határozat hatalmas jelentőségét, lemérték, hogy milyen megbecsülésben van részük népi demokráciánkban.

Nagymányokon Bonfiger József vájár elmondta, hogy a multban apját „fekete-listára" tették, munkát nem adtak neki sehol, mert nagyobb darab kenyeret követelt. Hozzá hasonlította a jelent és azt mondta: *„Soha ilyen megbecsülésben nem volt része a bányásznak!"* Borsós István élmunkás vájár a szemináriumon kijelentette: *„Én a határozat nyomán megkaptam már a háségjutalmat. Azért kaptam, mert nem mulasztottam műszakot, becsülettel jártam dolgozni. Ezt kéri tőlünk államunk a határozatban nyújtott juttatásokért és azt, hogy dolgozzuk ki a munkaidőt, tudásunkhoz mérten termeljünk".* Ugyanosak Nagymányokon *bírálatot mondtak a pártszervezet és a szakszervezet felé, hogy miért nem tették már előbb lehetővé a határozat teljes megismerését.*

Új vállalások, csatlakozások születtek a Pártkongresszus tiszteletére

A lezajlott előadásokon és szemináriumokon *megértették a bányászok a határozat jelentőségét.* Kossuth-aknán Rautenkancz Nándor felhívta a figyelmet arra, hogy a határozat megjavítja a munkafegyelmet. *Szavai nyomán 4 bányász önkritikát gyakorolt és elmondták, hogy ők eddig igazolatlanul mulasztottak, mert nem ismerték jól a határozatot és megfogadták, hogy ezentúl becsületesen járnak műszakra.*

Ismét, kézzelfoghatóan bebizonyosodott, hogy *az egész bányászság milyen egységesen, szilárdan követi Pártunkat.* A viták során jól megértették a bányászok, miért kér több szenet Pártunk, iparunk. *Istvánaknán 4 fejtési csapat vállalt többtermelést, Mázán, Szászváron, Nagymányokon egyéni felajánlásokat tettek a bányászok, hogy emelik termelésüket.* De többtermelést vállalt több helyen az egész akna valamennyi bányásza. *Így Petőfi-aknán a vita során csatlakoztak a bányászok a Hofherr-gyári dolgozók versenyfelhívásához.* Ugyanezt tették István- és Széchenyi-aknán is és azt mondták a bányászok: *„A határozat ismeretében az eddiginél sokkal jobb munkával tudunk készülni az V. Pártkongresszusra."*

A határozat minden egyes pontját továbbra is ismertessék széles körben

Győzelem volt minden aknán a határozat-ismertető értekezlet. Kettős győzelem! Egyrészt: a bányászok új lendülettel látták a munkához, a többtermeléshez. Másrészt: *vereséget szenvedett az ellenség,* amely sűrűn hallatja szavát: „Miért mész megint értekezletre, úgysem rólad beszélnek." Az értekezletek sikere azt bizonyítja, hogy *ha jó a politikai munka, nincs talaja az ellenségnek.*

Amikor lemérjük és győzelemnek sikeresnek nyilvánítjuk a lezajlott értekezleteket, meg kell mondani azt is, hogy *voltak a nagy eredmények mellett hiányosságok is. A MESZHART Pártbizottság például nem adott megfelelő támogatást az aknai pártszervezeteknek a szervező és tudatosító munkához.* Ha ez megtörténik, a siker még nagyobb lett volna.

Feladata most pártszervezeteinknek, hogy *a héten befejeződő határozat-ismertető előadások után is rendszeresen foglalkozzanak ezzel a kérdéssel* és a népnevelők beszélgessenek továbbra is a bányászokkal a határozat jelentőségéről. *A határozat pontjai legyenek szerves részei a napi agitációnak és a további jó munka eredménye, több szénben, szilárdabb munkafegyelemben, további győzelmekben fog megmutatkozni.*

A dolgozó parasztok tömegesen bizonyítják be hazaszeretetüket, helytállásukat a begyűjtés teljesítésével

A begyűjtés szorgalmazása azok közé a feladatok közé tartozik, amit kellő politikai felvilágosítás nélkül nehéz és nem is lehet végrehajtani. Nem elég csupán arról beszélni, hogy ez és ez a dolgozó paraszt beadta kukoricáját, gabonáját és így rendes embernek számít. *Meg kell világítani azok előtt is a kérdés hatalmas jelentőségét, akik esetleg a maradiság, de legtöbb esetben a kulák befolyása alá kerültek és nem értik meg azt, hogy az ország építését, gyermeke jövőjét, biztos békés életét viszi előbbre a biztos úton, ha eleget tett kötelezettségének.* Viszont, ha nem tett eleget, *ártott saját magának, gyermekének és az országnak.* Ártott a béke ügyének, ami pedig mindannyiunk közös ügye, amit megvédeni mindannyiunk kötelessége.

Székelyszabar községben Péter János 8 holdas dolgozó paraszt 100 százalékra, Várda Ambrus VB-elnök, 8 holdas középparaszt 117 százalékra teljesítette kötelességét. Többet tett, mint kötelesség teljesítés. Harcolt és harcol a békéért, boldogabb, szebb életünkért. Hasonlóan elmondhatjuk ezt Péter Gergely tanácstagról, Szórád Jánosról, aki szintén tanácstag, vagy Szíjgyártó Józsefről és Hermann Jánosról, akik 100 százalék fölött teljesítették kötelességüket.

Jó példa van sok, csak a kellő felvilágosító munka sok esetben hiányzik mellőle. Minden egyes községben van számos becsületes dolgozó paraszt, aki már eléggé felvilágosult ahhoz, hogy megértse a begyűjtés jelentőségét. Erről büszkeséggel beszélhetnek a népnevelők, mert *ahol vannak olyan dolgozó parasztok, mint Bólyban Gordon Ferenc hat holdas tanácstag, aki 313 százalékban teljesítette kenyérgabonából, 351 százalékra takarmánygabonából begyűjtési előirányzatát, ott már mindig több és több lesz azoknak a száma, akik megértik, mit jelent a hazaszeretet és mit jelent a béke megvédésének ügye.*

Vehetünk több példát is Bólyból. Tóth Mihály 12 holdas középparaszt kenyérgabonáját 225, takarmánygabonáját 100 százalékban adta le. Vagy nézzük a görcsönydobokai tanács tagjait: *Haresa Károly, Németh Ferenc, Rózsa István, Leutschuk Mátyás és Horváth Sándor tanácstagok 100 százalékon felül teljesítették kötelezettségüket, példátmutatva a falu dolgozó parasztságának.*

Általában a földművesszövetkezet a begyűjtési munkából jót kivette részét, *aktívák komoly segítséget nyújtottak a felvilágosító munka elvégzésében.* De nem mondható ez el a kölkedi szövetkezetről, ahol a dolgozó parasztság érdekeivel ellentétes felvásárló „működött". Hasonlóan *gyenge eredményeket mutatott ezen a téren a mohácsi földművesszövetkezet is.* Ezzel szemben *a helytállás és az igazi hazafiság megnyilvánulása az, amikor a himeshházai dolgozó parasztok öntudatosabb része felemelte szavát nyíltan azok ellen, akik bár rendelkeznek elegendő terménykészlettel, mégsem adják azt be, hanem engedik magukat a kulák által félrevezetni és visszatartják terményeiket.*

A helyi tanácsok a pártszervezetek és a szövetkezetek és szövetkezet aktíváinak segítségével folytassák tovább a harcot a begyűjtési kötelezettség teljesítéséért. Ezen a téren megalkudni éppen úgy nem fogunk, ahogyan nem alkudtak meg hős bányászaink és vasöntőink tervük teljesítésében!

HARC A BÉKÉÉRT

A nemzetközi békeharc kiemelkedő dokumentfilmjeinek pécsi bemutatója

„Harc a békéért" címmel a Fáklya filmszínház három dokumentfilmet mutatott be a népek békeharcáról. *„A békéért"* c. szovjet film, a *„Harcunk a békéért"* c. magyar dokumentfilm és a *Koreai híradó* a béketábor három országának legkiemelkedőbb béke-filmje. A háború megakadályozására irányuló hatalmas békemozgalom egyre inkább mozgósítja a világ dolgozóit, hogy cselekvően vegyék ki részüket az emberiség elleni szörnyű merénylet megakadályozásából.

Békebizottságaink magyarázzák meg dolgozóiknak e filmek nagy jelentőségét a varsói határozatok végrehajtásában. E három dokumentfilm újabb fontos fegyvert jelent a nemzetközi békeharcban és annak magyar frontszakaszán. Feltétlen szükséges, hogy *békebizottságaink tagjai és dolgozóink minden rétege minél nagyobb számban tekintsék meg.* Az eseményekkel, érdekfeszítő jelenetekkel teli filmek példájukkal további elszánt küzdelemre buzdítanak bennünket békénk megvédésére. *A filmeket a Fáklya mozi január 15-éig, hétfőig bezárólag mutatja be.*

Szabó Kálmán vasúti lakatos megfogadta Rákosi elvtárs tanácsát

Három hold földjét átadta a tszcs-nek

Szabó Kálmán kocsilakatos a vasútnál. A pécsi állomáson dolgozik, de különben kárászi lakos, ott él a családja és ott van három hold földje, ő meg itt lakik albérletben, csak a hét végén jár haza.

Az a három hold bérben van, semmi haszon nincsen rajta, a bérlő legalább az adót megfizeti. De ez még a jobbik eset, mert a vasúton is van nem egy olyan munkás, aki *otthon földet is tár, azért munkába is jön.*

Rákosi elvtárs amikor a kétlaki bányászokról beszélt elmondotta, hogy az álbetegek zöme a kétlaki munkásokból kerül ki, akik aratás, vagy szüret idején „megbetegszenek". Ezeknek a dolgozóknak szakadatlan rohanás az életük, a földről a munkahelyre, a munkahelyről a földre, az ilyen dolgozó nem tudja kipihenni magát, fáradt a munkás és a legtöbb baleset az ilyennel történik.

„Hasonló a helyzet — mondotta Rákosi elvtárs — a vasutasoknál: *ott is azzal van a legtöbb baleset, akinek földje van, aki kifárad a kettős munkától, emiatt elalszik, vagy annyira kimerült, hogy nem tudja a figyelmét a fontos munkára megfelelően összpontosítani."*

Szabó Kálmán olvasta Rákosi elvtárs beszédét. Érezte, hogy ez a beszéd róla is szól és Rákosi elvtárs jó tanácsot ád neki is.

A felszabadulás előtt pár évig az akkori Weiss Manfréd-gyárban dolgozott Szabó Kálmán. Lakatos volt, akkor is, de mivel soha nem tudhatta, hogy mikor lesz leépítés, gyártás beszüntetés, elbocsájtás, bizony jól esett arra gondolni, hogy van azért otthon valamicske földje, ahol pár zsák krumpli azért megterem.

De attól kezdve, hogy mint katona és hírvivő Ipolyszalkánál átment a szovjet csapatokhoz, magávalvitte egy ellentámadás jelszét, *attól kezdve Szabó Kálmánnak végkép nem volt kedve szakmunkás létére földet túrni, hiszen volt újjáépítenivaló elég, még otthon a faluban is.*

Otthon dolgozott a faluban, az apjával együtt, aki szintén lakatos — egészen addig, amíg a vasúthoz nem került.

Itt érte azután Rákosi elvtárs beszéde. Rögtön határozott is, méghozzá örömmel: *átadja földjét a most alakuló tszcs-nek, ahová anyja is bemegy másfél holddal és az apja is, kétkézi munkájával, ő lesz a tszcs lakatosa.* Kárászi:

— Nyűg volt csak az a föld nékem — mondja Szabó Kálmán — hálás vagyok Rákosi elvtársnak, hogy megmutatta, hogyan vehetem le ezt a terhet a vállamról. *Tulajdonképpen csak most leszek ipari munkás.*

A föld már nem húzza, *ezért úgy döntött, lakást szerez és beköltözik Pécsre,* mert ez így mégsem családi élet, az egyik itt, a másik ott. De már addig is jelentkezett Rádi elvtársnál, a pártbizalminál, hogy ossza be őt oktatásra. Munkájával is jobban igyekszik, hogy *minél jobban elsajátítsa a kocsilakatosságot és ezen keresztül is kiérdemelje a Párt megjelöltségét.* Hogy ez sikerüljön, annak egyik lényeme az is, hogy ma már nem „kétlaki", hanem igazi ipari munkás.

— Nálunk a faluban már nincs egyetlen kétlaki sem, de itt a műhelyben még van, mint például Safranek István. Én csak annyit mondhatok, minden vasutas társamnak, hogy *valamennyien szabaduljanak meg a földjüktől, mert egy gondtól szabadulnak meg, túlerőltetett munkától, felesleges tehertől szabadulnak meg.* Nincs mire várni. A földet meg kell munkálni, jön a tavasz és mínekünk meg itt van a dolgunk a vasuton. Mi végezzük csak azt.

Jó tanulással a félévi bizonyítványért, a Pártkongresszusért

Megyei diákaktíva-értekezleten vitatták meg a tanulmányi verseny eredményeit és hiányosságait

Megyei diákaktíva-értekezletet tartott a DISZ megyei bizottsága, melyen a középiskolák DISZ-titkárai és aktívái megvitatták a félév előtti legfontosabb teendőket, kiértékelték az eddig végzett munkát.

„Jótanulással a félévi bizonyítványért! — Jó bizonyítványnyal a békéért!" — hirdetik a feliratok a feldíszített teremben. Kiss Dezső városi DISZ-titkár beszámolójában a DISZ-diákszervezeti számára kitűzött feladatok teljesítéséről szólt.

— A negyedévi konferenciák megmutatták, hogy még elég

sok tennivaló van tanulmányi téren.

A legnagyobb baj az volt, hogy noha a Diákszövetség a DISZ megalakulásával megszűnt, funkcionáriusaink még nem tudták kiküszöbölni a rossz szellemi hagyatékot. Vezetőségeinkben az év elején még mindig a nyári hangulat uralkodott. A másik oka hibáinknak, hogy *tapasztalatlanok voltak a vezetők, nem álltak jó módszerek a rendelkezésükre.* —

A tanulókörök és tanulópárok szervezésével kapcsolatban Kiss Dezső megállapította, hogy az csak szervezés volt, politikai tartalom nélkül. Általában gyengék voltak a tanulókörök és tanulópárok, a tanulószobák nem töltötték be kellőképpen feladatukat. A jólműködő tankörök mellett, mint amilyen az építőipari technikum tanulókörei és a Nagy Lajos gimnázium néhány tanulóköre, *egy sereg rosszul működött. A nemzetközi diákhét jó eredményeket hozott,* különösen a Tanítóképzőkben és a Gép- és villamosipari technikumban.

Súlyos hibánk azonban — folytatta Kiss Dezső —, hogy tanulmányi munkánk kampányszerű. Feladatunk, hogy most, a vezetőségi értekezleteken megtárgyaljuk iskolánk problémáit. *Széles aktíva-hálózatot kell kiépítenünk,* a tankörök, komplex-brigádok, tanulószobák élére felelősöket állítanunk, hogy minden erőnket mozgósítsuk a jó tanulásra, a jó félévi bizonyítvány elérésére.

— Szervezeti téren is van tennivalónk. Ifjúgárdistáinknak adjunk feladatokat, különösen a fegyelem megerősítése terén. Fejlesszük politikai köreink színvonalát és látogatottságát, *ne hagyjuk a köröket lemorzsolódni.* A politikai körök legfejlettebb tagjai irányítsák a „Szabad Ifjúság" olvasókköröket.

— A diáktitkár ezután a lemorzsolódás elleni harc feladatairól és az ellenség aknamunkájáról szólt:

— Különösen vigyázzunk azokra, akik intőt, rovót kaptak, nehogy elcsüggedjenek s kimaradjanak az iskolából. *Főleg a munkás- és parasztszármazású diákokra ügyeljünk, segítsük őket korrepetálással, a tanulókörökben, stb.* Vonjuk be a gyengébb tanulókat a komplex-brigádokba, mint a Nagy Lajos Gimnáziumban, vagy a kitűnő tanulókból álló

komplex-brigád adjon állandó segítséget

nekik, mint ahogy azt a Janus Pannonius gimnáziumban tették. Az ellenség elleni harcot egy pillanatra se szüntessük be. *A kiertkális reakció még mindig működik.* A Nagy Lajos gimnáziumban és a Tanítóképzőben a plakátok letépésénél tapasztalhatuk ezt. Az illegális hitoktatás megakadályozására fordítsunk nagyobb gondot.

Az előadó befejezésül kijelentette, hogy a félévi bizonyítványok eredménye mondja majd meg, milyen munkát végzett a DISZ-szervezet. *Fűzzük szorosra a tanári kar közötti kapcsolatot, így szép eredményeket fogunk elérni a békéért tanulással, fegyelemmel harcolók sorában.*

A hozzászólásokban a mohácsi növénytermesztési technikum küldötte elmondta, hogy náluk az 1-esre felelősökkel a diákotthonban rendszeresen foglalkoznak, *az osztályok között verseny folyik, a politikai körök is rendszeresen végzik munkájukat.*

Sass József (Zichy-utcai Szakérettségis kollégium) versenyre hívja az iskolákat. Tényi Jenő (Janus Pannonius gimn.) arról beszélt, hogy ha az Ifjúgárdisták rendszeresen tartanak üléseket, feladatokat tűznek elé, akkor azokat végre is hajtják. Gyenis László (Nagy Lajos gimn.) csatlakozik a szakérettségis versenykihíváshoz. Varga Magda (Leányipari gimn.)

a tanulópárok átszervezéséről

számol be. Elmondja, hogy 55 Szabad Ifjúság-előfizetőt szerveztek az utóbbi időben. Galambos Sándor (Fiútanítóképző) arról beszél, hogy a DISZ-titkárok ellenőrízzék a feladatok végrehajtását és sűrűbben járjanak be a diákotthonokba is. Güth Margit (Tanítónőképző) elmondja, hogy náluk tanulmányi és fegyelmi téren is verseny folyik. 3 rendtartó-brigádot is szerveztek. Kriszt Éva (Leőwey Klára gimn.) arról számol be, hogy *a diákotthonban a Pártkongresszus tiszteletére egyre nagyobb erővel fokozódik a verseny.*

A felszólalók ígéretet tettek, hogy lelkes tanulással, aktív szervezeti munkával készülnek Pártunk V. Kongresszusára és a tanulmányi eredmények állandó emelésével, szilárd fegyelem kialakításával harcolnak legnagyobb kincsükért: a békéért.

Az anyagtakarékosság hazafias kötelesség

— írják üzemeink dolgozói

A minisztertanács takarékosságról megjelent határozatát dolgozóink általános helyeslésével fogadták. Az üzemekben sorra megtárgyalták a takarékossági rendeletet és a dolgozók számos kitűnő javaslatot nyujtottak be az önköltségcsökkentésre és az anyagtakarékosságra. Ezekről a javaslatokról és a takarékosság végrehajtásáról leveleikben is beszámolnak dolgozóink.

Pintér Károly, a Sopiana öntője azt írja, hogy sikerült elérnie a selejtmentes munkát. Majd így folytatja: A minisztertanács takarékosságról szóló határozatát örömmel fogadtam, mert tudom, hogy a takarékossággal elősegítem ötéves tervünk mielőbbi megvalósítását. Felhívtam az öntődei szaktársak figyelmét is, hogy selejtmentesen dolgozzanak, mert ha selejtesen dolgoznak, azzal az ellenség táborát erősítik. Menkó István elvtárs magáévá tette a felhívásomat, az előbbi 10 százalékos selejtjét 3 százalékra csökkentette. Azon vagyunk a munkatársaimmal együtt, hogy a kevesebb tudásu munkatársaknak és a fiataloknak átadjuk a munkamódszerünket és ezzel is lehetővé tegyük ezen keresztül a selejtes munkák kiküszöbölését."

Pozsár András, a Kesztyűgyár dolgozója levelében azt írja: „A minisztertanács határozatának megjelenése után az eddiginél sokkal jobban kell törődni az anyagtakarékossággal és a minőség megjavításával. Az anyagtakarékosságot azzal is elősegítjük, hogy fegyelmezettek vagyunk, *éppen ezért a munkafegyelmet meg kell szilárditanunk.* Ezzel visszaverjük az ellenség támadásait és a többtermelést is szolgáljuk."

Szedeli Erzsébet, a Mezőgazdasági Szerárugyár dolgozója így ír: „Egyre fejlődő iparunk már sok külföldi nyersanyag bevonatalát tette szükségtelenné. Sajnos azonban a kadminus még azok közé az anyagok közé tartozik, amelyet külföldről kell exportálni. Én azzal kivánom sikerre vinni az 1951. éves tervemet, hogy kevesebb anyaggal is 100 százalékos munkát végzek. Tudom, hogy az anyagtakarékosság nemcsak hazafias kötelesség, de ezzel is ötéves tervünk mielőbbi megvalósítását és a békénk megerősítését segítjük elő.

Benke László sztahánovista, a Dohánygyár dolgozója arról tudósít, hogy náluk az élenjáró dolgozók, sztahánovisták és élmunkások a műszaki értelmiséggel és az üzem vezetőségével együtt behatóan megtárgyalták a takarékosság kérdését. Konkrét formában megbeszélték, hogyan biztosithatják azokat a lehetőségeket, hogy az egész gyártási folyamaton keresztül az egész üzemben biztositsák a takarékosságot. „Az anyagtakarékosság mellett nem hanyagoljuk el a munkaerőelosztás felülvizsgálatát sem. Több olyan fiatal munkaerőt, akik nem termelő munkában dolgoztak, felcseréltük idősebbekkel és beállítottuk őket olyan beosztásba, ahol a termelékenység emelésével hozzájárulnak az önköltség csökkentéséhez".

JANUÁR 12. PÉNTEK

ÜGYELETES GYÓGYSZERTÁRAK: 10/3. sz. („Gránátalma") gyógyszertár Széchenyi tér 5. Tel.: 29-81. 10/8 sz. („Narancsvirág") gyógyszertár, Kossuth L. utca 81. Tel.: 23-94. 10/12 sz. („Isteni gondviselés") gyógyszertár Doktor Sándor u. 47. Tel.: 13-53. — **NÉVNAP:** Ernő. **IDŐJÁRÁS:** Sokfelé tovább tart a köd. Pénteken nyugaton feszakadozik, csapadék csak ködszitálás, az ország északi felében esetleg kisebb eső alakjában valószinű. — Pénteken nyugaton kissé megélénkülő déli, délnyugati szél, a hőmérséklet fokként nyugaton kissé emelkedik. — Várható hőmérsékleti értékek péntekre: Reggel 0—4, délben 4—8 fok között.

— **A SZOT kultúrnevelési osztálya** országszerte hathetes esti kultúrpolitikai iskolákat indít. Az iskolák feladata a kultúrnevelési felelősök és kultúraktivák továbbképzése. Az iskolák január 15-én kezdik meg működésüket. Egy-egy tanfolyamon átlagosan 25 hallgató vesz részt. Az országban 18 ilyen továbbképző kultúriskola indul.

— **Kedden este lesz a Pécsi Kamaraegyüttes hangversenye.** — Igen nagy érdeklődés kiséri a Zeneiskola művésztanárainak közreműködésével megtartott és a Muzsika AV által megrendezett három hangversenyből álló sorozatot. Az első est sikere megmutatta, hogy Pécs közönsége várja a sajnos elég ritkán ismétlődő hangversenyeket és figyelemmel kisér minden olyan megmozdulást. A második est keretében a Pécsi Kamaraegyüttes tart hangversenyt. Az előzetes hirdetéssel szemben a hangverseny nem a Nagy Lajos gimnáziumban, hanem az Ifjúsági Színház (volt Zárda) lesz 16-án este fél 8 órakor. Jegyek elővételben az IBUSZ irodában kaphatók.

APOLLO 19-ig
Ördögszakadék
Lengyel film
Előadások 5—7—9 órakor.
Vasárnap d. e. 9 és 11 órakor MATINÉ. 1 Ft-os helyárakkal
VILÁG IFJUSÁGA

URÁNIA 19-ig
Francia film
VOLPONE
(A pénz komédiája)
Előadások: fél 5, fél 7, fél 9.

FÁKLYA 15-ig
A nemzetközi békeharc kiemelkedő dokument-filmje.
Harc a békéért
Előadások hétköznap fél 6 és fél 8 órakor, vasárnap fél 4, fél 6 és fél 8 órakor.
Rendes helyárak

Párthírek

Felsőfokú káderek figyelmébe! Felhívjuk azoknak az elvtársaknak a figyelmét, akik a felsőfokú káderképző tananyagát tanulják, hogy a konferenciát január 15-én, hétfőn reggel 8 órakor az alábbi helyeken fogjuk megtartani: I. konferencia. Konferencia vezető: Szikra Sándor elvtárs, MDP Megyebizottság. II. konferencia. Konferencia vezető: Stadinger István elvtárs. Pártoktatók Háza 1-es számú kistermében. III. konferencia. Konferencia vezető: Mikó Lajos elvtárs. Pártoktatók Háza 2-es számú kistermében. Megyebizottság Oktatási Osztálya.

A Belvárosi alapszervezet január 12-én, pénteken fél 7 órakor bizalmi és népnevelő értekezletet tart. A tárgy fontosságára való tekintettel kérik a pontos megjelenést.

Középfokú iskolavezetők figyelmébe! Szombaton délután propaganda szeminárium lesz. A múlt héten elmaradt előadást tartják meg. Az elmaradt alapfokú propaganda szemináriumot is a megbeszélt helyen tartják meg.

— **Járásbirósági ítéletek.** A pécsi járásbiróság büntetőtanácsa hivatali sikkasztás büntettének elkövetése miatt Vass József komlói lakost kétévi börtönre ítélte. Tiltott fegyverrejtegetés elkövetése miatt Biró József képespusztai lakos négyhónapi, Máhonfai Ferenc képespusztai lakos nyolchónapi, Iván József sósvertikei lakos egyévi, Herbert Károly kisujbányai lakos tizhónapi, Gáspár Géza óbányai lakos egyévi, Daróczi Albert pécsi lakos egyévi börtönbüntetést kapott. Hatósági közeg elleni erőszak büntettéért Varga Béla harkányi lakost hathónapi börtönre ítélték.

— **Halálozás.** Rozvány György nyug. százados f. évi január hó 10-én elhunyt. Temetése f. hó 12-én d. u. 3 órakor lesz a központi temető ravatalozójából.

— **Wald Mihály** a himeshházai állami gazdaságból írja, hogy 6 pár lóval és hat pár ökörrel fáradságot nemkímélve négy vasárnap is dolgoztak azért, hogy időben elvégezzék az őszi mélyszántást. A szorgalmas munkájuk eredményeként már december 23-án befejezték az őszi mélyszántást.

— **Tánciskola a Pannoniában** január 16-án, kedden fél 8-kor kezdődik. Vezeti: Hermann—Hasznos.

— **KI TUD** ifj. Michler Ferenc holléte felől. Született 1927 június 4-én Pécsváradon. Utoljára látták 1945 május hó 30-án d. u. 4 órakor Pécsett a Király-utcában. Értesítést kér öccse: Joe Michler-Rajnai 163. Greenwood Ave Toronto Ont Canada. x

— **Sztipics-Balog** tánciskola január 16-án, kedden 8 órakor kezdődik a Budai I-ben. (Kossuth Lajos-út 83.)

— **Találtak egy szemüveget** a Rákóczi úton a tűzoltósággal szemben. Igazolt tulajdonosa átveheti szerkesztőségünkben, Perczel utca 2.

Az olvasó hangja

A HUS ÉS TEJKISKERESKEDELMI VÁLLALAT VÁLASZA

Lapunk szerdai számában az Olvasó Hangja rovatban közöltük, hogy Gelencsér István dolgozó gombostűt talált a felvágottban. Most közöljük a választ, amit a Pécsi Hús és Tejkiskereskedelmi Vállalat küldött szerkesztőségünkbe: — „Gelencsér István jogos panasz tárgyává tette, hogy a felvágottban gombostűt talált. A panasz elolvasása után azonnal megindítottuk a vizsgálatot, hogy miképpen fordulhatott ez elő, amikor a legnagyobb gonddal ügyelünk arra, hogy áruink minősége kifogástalan legyen, amit állandóan javitani igyekszünk. A két vállalat vezetősége által megejtett vizsgálat során nem volt pontosan megállapitható, hogy a gombostű az üzemben, vagy az árudában került-e a felvágottba, ahol a címkét — ragasztás hiányában — gombostűvel tűzték fel a felvágottra. Felhívtuk mindkét vállalatunk dolgozóinak figyelmét a legnagyobbfokú elővigyázatosságra és gondosságra, hogy hasonló eset a jövőben ne fordulhasson elő."

Árpádi József igazgató,
Hánzs Gyula igazgató h.

Tömegszervezetek hírei

MSZT: A Szigeti alapszervezet 12-én, pénteken este 7 órakor taggyűlést tart. — A Budai I. és Budai II. MSZT alapszervezetek a Budai I. alapszervezet Kossuth Lajos utca 83 szám alatti helyiségében a Magyar Szovjet Társaság I. Országos Kongresszusáról küldött beszámolót tart 13-án, szombaton este 6 órai kezdettel. A területi alapszervezetek ezzel kapcsolatban felkéri úgy a tagságot, mint a terület lakóit, hogy minél nagyobb számban jöjjenek el. — Ma, péntek este fél 7 órai kezdettel a Magyar—Szovjet Társaság pécsi székházában kongreszusi küldött-beszámoló gyűlés lesz. A beszámolót dr Radochay János küldött tartja. Utána ünnepélyes kultúrműsor következik, melyen a Magasépítési Vállalat, a Közlekedési Vállalat, a Ruházati Bolt és a Nagy Lajos gimnázium kultúrcsoportjai szerepelnek.

SZAKSZERVEZET: Az Orvos-egészségügyi szakszervezet 13-án 19 óra 30 perckor hivatalos helyiségében (Széchenyi tér 16 sz.) hangversenyt rendez. Előadó: Opritia Mária zongora és Z. Sassy Iringó gordonka. — A Háztartási Alkalmazottak Szakszervezete értesiti a tagságot, hogy a tagkönyvesere zavartalan és gyors lebonyolitása érdekében folyó hó 25-ig tagkönyvüket adják le, illetve tagdíjukat rendezzék. Hivatalos idő: délután 1—6 óráig. (Színház tér.) — A Vendéglátóipari Dolgozók Szakszervezetének női és férfi munkanélküli tagjai elhelyezkedés céljából önéletrajzukat két példányban a szakszervezet helyiségébe szombatig adják le.

MNDSZ: A Belvárosi MNDSZ pénteken este 6 órakor Geisler Eta (volt Apáca) utca 8 sz. helyiségében műsoros nőnapot tart. — A Siklósi külvárosi MNDSZ 12-én 5 órakor nőnevelő értekezletet tart. Ezt követő leg 6 órakor nőnap lesz orvos előadóval. Kultúrműsorról az MNDSZ tánccsoportja gondoskodik. — Ma este a Kertvárosban 6 órai kezdettel nőnapot tartanak orvos előadóval.

KIOSZ: A konfekciós szabóipari munkaközösség 12-én, pénteken este 7 órakor elszámolást tartanak.

KISOSZ: Fűszerszakosztályi ülés a cukor és lisztelszámolás ügyében a KISOSZ-ban ma, pénteken délután 6 órakor.

SZINHÁZ

BÉRLŐK FIGYELMÉBE!

Vannak egyesek, akik nincsenek teljesen tisztában a bérlet bélyegek jelentőségével. Ezek számára a színházi iroda közli, hogy mindazok, akik négy bélyeget befizettek, azok nyolc előadás megtekintésére jogosultak. A színház eddig öt bemutatót játszott, tehát a négy bélyeges bérlők még három előadás megtekintésében részesülnek. Ilyenformán bérletük március elsejéig érvényes és csak akkor kerül sor az ötödik bélyeg befizetésére.

SZINHÁZI MŰSOR:

12-én, pénteken este fél 8 órakor: MÉLYSZÁNTÁS (Bérletszünet)

13-án, szombat este fél 8 órakor: AMERIKA HANGJA (Bérletszünet).

A Szovjetunió az európai atlétikai ranglista élén

Az „Idrottsbladet" című svéd sportlap táblázatot közöl az 1950 év Európa atlétikai eredményeiről. A lap az eredmények alapján európai ranglistát állitott össze. Eszerint: 1. Szovjetunió 22.249 pont, 2. Svédország 21.846 pont, 3. Franciaország 20.412 pont, 6. Csehszlovákia 20.231 pont 10. Magyarország.

Utolsó mérkőzését játssza Budapesten a Pécsbánya

Az NB II-be való bejutásért folyó osztályozómérkőzések során eljutottunk az utolsó fordulóhoz. A délnyugati színeket képviselő Pécsbányatelepi Tárna együttese *jelenleg a harmadik helyen áll.* A bányászcsapat legutóbbi két mérkőzésén egy-egy pontot adott le gólképtelen csatársora miatt és ez a körülmény kétessé teszi részükre az NB II-be való bejutást. *A csapat utolsó mérkőzését Budapesten a MÁVAG pályán játssza vasárnap délben a Debreceni Honvéd ellen.* A debreceni csapat a csoport egyik legjobbja, csatársorában több igen jóképességű játékos (Komlósi, Borbély, stb.) szerepel. A bányászcsapat a lehetetlennek látszó feladat elvégzésére a szokottnál is komolyabban készül. Néhány játékos fizetett szabadságát vette ki a hét végére, hogy *pihenten állhasson ki a mérkőzésre.* Számitások szerint csak akkor van esélye a Tárnának a feljebbjutásra, ha vasárnap mindkét pontot megszerzi. Ez pedig igen nehéz a debreceniek ellen, *hiszen ők is kiesnek a versenyből egy esetleges vereséggel.* A vezetők, de a pécsi sportközönség is bizik a bányászokban, hiszen a lelkesedés sok esetben a lehetetlennek látszó feladatok megoldására képes. A Tárna csapata nem változtat a jól szereplő védelmen, de a támadósort igyekszik a felépült Gyimesivel megerősiteni. Ha Gyimesi rendelkezésre áll, vasárnap *Kalauz* a balszélen játszik majd. A mérkőzésnek a debreceni csapat az esélyese, de bizunk a bányatelepi játékosok nagy akarásában, ami meglepetést is okozhat.

MEGINDULT PÉCSETT A JÁTÉKVEZETŐI TANFOLYAM

Kedden este mintegy 30 résztvevővel indult meg a délnyugati játékvezetői tanfolyam pécsi csoportjának oktatássorozata. A tanfolyamon a pécsi játékvezetőjelölteken kívül vidékiek is tanulnak. Igy például Bari István Sellyéről jár be hetenként kétszer az előadásra. Ujpetréről és Beremendről is jelentkezett többek között volt labdarúgó. A pécsiek között is találunk ismerős neveket. A volt játékosok, Galambos, Mozsgai, Hamaron kívül a Sörgyár tett ki szépen magáért, több jelöltet nevezett. A keddi első előadást Dalos János nyitotta meg politikai beszámolójával, majd Schvara Nándor, a JT kerületi főtitkára beszélt a labdarúgás alapelveiről, a pálya méreteiről. A legközelebbi előadást pénteken este tartják.

HÁROM MAGYAR USZÓNŐ A VILÁGRANGLISTA ELSŐ 10 HELYEZETTJE KÖZÖTT

A „L' Équipe" című francia sportlap közli egy brüsszeli lap 1950-re összeállított női úszó világranglistáját. A táblázat szerint: 1. Wielama (Hollandia), 2. Novák Éva (Magyarország, 4. Székely Éva (Magyarország), 9. Temes Judit (Magyarország).

* **Pécsi Államvédelmi Határőr Nagyatádi Államvédelmi Határőr** labdarúgó mérkőzés lesz vasárnap délután fél 3 órakor a Verseny utcai pályán. A mérkőzés részleteire még visszatérünk.

* **A Pécsi Lokomotív** ökölvivő szakosztálya négy versenyzőt, Breidert, Kovácsot, Birót és Manzinit küldötte el a szombat—vasárnap Debrecenben megrendezésre kerülő Béke férfi egyéni bajnokságra.

Példás büntetést kaptak a mecsekszabolcsi tolvajszövetség tagjai

Nagy érdeklődés mellett tárgyalta a megyei biróság büntetőtanácsa a mecsekszabolcsi női tolvajszövetség tagjainak bűnperét.

A máskor nagyhangú asszonyok, Kiss Györgyné, Földvári Mária, Banó Mihályné, Gyura Györgyné, Tószegi Sándorné, özvegy Márton Józsefné, Marton Györgyné, Kovács Józsefné és Szolga Józsefné most csendesen álltak a biróság elé. Elsőnek Kiss Györgynét hallgatták ki, aki beismerte, hogy bűntársaival évek óta fosztogatták az üzleteket. Terhelően vallott a többi vádlottak ellen is. A többi vádlott össze-vissza hazudozva igyekezett bizonyitani ártatlanságát és csak kisebb lopásokat ismertek be. A szembesitések során Kiss Györgyné szemébe mondotta Banó Mihálynénak, Tószegi Sándornénak, Gyura Györgynének, Földvári Máriának, hogy előre megbeszélt terv szerint hajtották végre a lopásokat. A kihallgatott tanuk vallomásai után az államügyész példás ítélet kiszabását kérte. A késő délutáni órákban hirdette ki a biróság ítéletét, amelyben többrendbeli lopás bűntettében mondotta ki bűnösnek a vádlottakat és ezért *Kiss Györgynét négyévi, Banó Mihálynét három és félévi, Tószegi Sándornét háromévi, Földvári Máriát kétévi, Gyura Györgynét kétévi, Szolga Józsefnét egyévi, Marton Györgynét hathónapi, özvegy Marton Józsefnét négyhónapi és Kovács Józsefnét négyhónapi börtönbüntetésre ítélte.*

Kevés pénzzel sokat nyerhet,
3'30-ért tippelhet
a
TOTON

Köszönetnyilvánítás

Ezúton mondunk köszönetet mindazoknak, akik drága jó Édesanyánk

özv. Sebők Béláné

elhúnyta alkalmával temetésen való részvételükkel, virágok, koszorúk küldésével vagy bármilyen részvétnyilvánításukkal nagy fájdalmunkat enyhíteni igyekeztek.

A gyászoló család.

VESZEK rádiókészülékeket. Javitások garanciával: Petrezselyem-u. 11 Hohmann Rádió.

TÁRSASHÁZBAN öröküzletek eladók. Érdeklődni: János-u. 1. Házfelügyelőnél.

NÉSZ-FÉLE saját termésű bor ismét kapható. Perczel-u. 38.

BALATONNÁL kisebb telket, épülettel vennék. Címeket „Privättól" jeligére kiadóba kérem.

SEGÉDMOTORKERÉKPÁR, újszerű állapotban eladó. Cím: Mezőszél-u. 41 délután.

FÉNYKÉPÉSZSEGÉDET, elsőrendű negativ—pozitiv azonnal felveszek Strausz József, Kossuth Lajos-út 52. Pécs.

VENNÉK szőlőt 800 négyszögölig, szigeti részen vagy Mária környékén épülettel és felszereléssel. Ajánlatokat „Készpénz" jeligére a kiadóba kérek.

KÉT fiatal mérnök keres belvárosban kétszemélyes bútorozott szobát fürdőszobahasználattal. Címet a kiadóba 30687 számra kérnek.

BARANYAMEGYEI Erdőgazdasági Géptelep, Pécs, Megyeri-út 28., begyakorlott rakodómunkásokat felvesz, teherautókocsi fel- és leterhelésére

HASZNÁLT irógépeket veszünk „Jó állapotban" jeligére a kiadóhivatalba.

DUNANTÚLI NAPLÓ
a Magyar Dolgozók Pártja Baranyamegyei Pártbizottságának lapja.
Felelős szerkesztő: RADÓ ISTVÁN
Felelős kiadó: SZIKRA SÁNDOR
Szerkesztőség és kiadóhivatal: Pécs, Perczel utca 2. — Telefon: 15-32 és 15-42
Postatakarékpénztári csekkszámlaszám: 313.064
Előfizetési díj: havi 11.— forint

Pécsi Szikra nyomda, Pécs, Munkácsy Mihály-utca 10. sz. Telefon: 20-27
A nyomdáért felel: GARDOSI JÓZSEF.

VILÁG PROLETÁRJAI EGYESÜLJETEK!

DUNÁNTÚLI NAPLÓ

AZ MDP BARANYAMEGYEI PÁRTBIZOTTSÁGÁNAK LAPJA

VIII. ÉVFOLYAM, 10. SZÁM — ÁRA 50 FILLÉR — SZOMBAT, 1951 JANUÁR 13

A MAI SZÁMBAN

Kik jogosultak pótjegyekre? (2. o.) — A szántegyi állami gazdaság dolgozói a Pártkongresszus tiszteletére párosversenyre hívták a Csoboka-pusztaiakat (3. o.) — Mohácson ma, Pécsett és a járásokban holnap tanácskoznak a pártszervezetek (3. o.) — A komlói Kossuth-aknán már megtették az első lépéseket a Pártkongresszusra tett vállalások teljesítésére (5. o.)

Minden dolgozó pontosan ismerje tervét

A jó tervteljesítésnek alapja a jó tervfelbontás. A tervmunkának ez a kulcskérdése, mert csak a munkapadokig felbontott terv válik alkalmassá a dolgozók mozgósítására. Minden dolgozónak és minden műszakinak tudnia kell, hogy mi a feladata, a termelési, az önköltség- és selejtcsökkentési terv teljesítése terén.

A feladatok jobb megismerését szolgálták a tervismertető értekezletek az aknákon és üzemekben. Az 1951. évi terv végrehajtásánál ezek a tervismertető értekezletek jelentették az első közvetlen kapcsolatot a dolgozók és a terv között, ahol *érvényesülhetett a szocialista tervezés egyik alapvető segítőereje, a dolgozó tömegek alkotó kezdeményezése.* Nem is volt ebben hiány sehol sem, ahol jól előkészítették a tervismertető értekezleteket, mint a Széchenyi-aknán, vagy a Zsolnay-gyárban, ahol csak úgy áradtak az ötletek, kezdeményezések, a tervteljesítést elősegítő javaslatok. Nem nyilhattak azonban fel a kezdeményezés zsilipjei *a vasasi Petőfi-aknán,* ahol elmulasztották a népnevelőmunkát a tervismertető értekezletek jelentőségének megmagyarázására, vagy a *Pécsi Börgyárban,* ahol a vállalatvezetés hibájából a műszakiak még nem ismerték a felbontott tervet és így általánosságokról beszéltek. Természetesen, a hozzászólások is jórészt általánosságban mozogtak.

Nem hiába mutattak rá üzemi pártszervezeteink a tervismertető értekezletek nagy jelentőségére, mert ott, ahol nem sikerültek eléggé, még most is látják ennek a kárát, mert az, hogy a dolgozó tömegek kezdeményező erejét, — ha ideig-óráig is, — de kihagyták a számításból, feltétlenül megbosszulja magát. A Pécsi Börgyárban komoly hiányosságok vannak a tervfelbontó munkalapok kiállítása és kiosztása körül is, ebből pedig egyenesen következik, hogy *hibák vannak a hosszúlejáratú versenyszerződés megkötésével is.* Ennél a kérdésnél nem arra törekedtek, hogy a versenyszerződések konkrétak, jól kiértékelhetők legyenek és szűk keresztmetszetek felszámolását segítsék elő, hanem azt szorgalmazták elsősorban, hogy minél hamarabb, minél több versenyszerződést kössenek meg. Most azután pótlólag kell kijavítaniok ezt a hiányosságot.

Igen jól, lelkiismeretesen és szinte órára felbontották a tervet a Sopiana gépgyárban. Ezért dicséret illeti az üzem műszaki dolgozóit, viszont nem érdemel dicséretet az üzemi bizottság a hosszúlejáratú versenyszerződések megkötésével kapcsolatban, mert nem a tervfelbontás alapjára építették a szocialista versenyt. Kiadták ugyan a bizalmiaknak a hosszúlejáratú versenyszerződéseket, de elmulasztották leellenőrizni a szerződéskötés végrehajtását és így hat nappal lemaradtak ezen a téren. Ez azt bizonyítja, hogy a gyár üzemi bizottsága a számára központi kérdést mellékkérdésként kezeli. Ezen sürgősen változtatni kell. Az üzem szakszervezeti funkcionáriusai kövessék a műszakiak példáját, akik felismerték a tervfelbontás és az erre felépített hosszúlejáratú versenyszerződés jelentőségét és ezért az üzemnek az V. Pártkongresszusra tett felajánlásába belevették: „Műszaki dolgozóink vállalják, hogy a munkákat úgy készítik elő és szervezik meg, hogy február 24-ig a teljesítményben dolgozók az eddigi 6 nap helyett 12 nappal előre megkaphassák felbontott tervüket."

Van azonban még olyan üzem is, ahol tervismertető értekezletet sem tartottak. Szerencsére csak egy van ilyen, a Vágóhíd, ahol a vállalatvezető nem ért rá". Pótolni kell ezt a súlyos mulasztást és ismertetni kell a terv feladatait a Vágóhíd dolgozóival.

A Kokszműveknél is határozottabban hozzá kell látni a tervfelbontáshoz és a tervfelbontó munkalapok kiállításához. Ebben az üzemben ez valóban nehéz kérdés, de mégsem megoldhatatlan. Ugyanígy nincs még tervfelbontás az újhegyi üzemnél és az újhegyi erőműnél sem, pedig erre ott is lenne lehetőség, elsősorban a széntakarékosság előtérbe helyezésére a hosszúlejáratú versenyszerződések megkötésénél. Nem lehet az sem kifogás, hogy „Nem tudhatjuk, hogy holnap mit kell javítani." A vasúti kocsijavító műhelynél is egyik napról a másikra történik a munkalapok kiállítása, mert *ott sem tudják előre, hogy milyen javításra hozzák be a vagonokat, de a munkalapokat mégis kiosztják és ennek nagyon örülnek a dolgozók.* Müller József kocsilakatos azt mondta erről. *„A munkalapom a segítőtársam, hogy jó eredményeket érhessek el. Látom, hogy mennyit kell teljesítenem, mennyi idő alatt, így azután azon igyekezem, hogy többet érjek el és kevesebb idő alatt."*

A tervfelbontás, a feladatok ismerete arra ösztönzi a dolgozókat, hogy jobb munkamódszerekkel, újítások alkalmazásával, anyagtakarékossággal, vagyis a belső erőforrások fokozottabb kihasználásával ellenterveket állítanak fel. A dolgozó tömegek lendülete, alkotókedve, a vállalati, üzemrészi és egyéni ellentervekben nyilvánul meg. Éppen ezért *pártszervezeteinknek és pártmunkásainknak egyik legfontosabb feladata az, hogy segítsék a dolgozókat, hogy ellenterveikkel felszínre hozzák üzemük rejtett tartalékait.*

Az ellentervek hatalmas és diadalmas sorozatát jelentik az üzemek és dolgozók pártkongresszusi vállalásai, felajánlásai. Az a szeretet, mellyel dolgozó népünk Pártunk felé fordul, kibontakoztatja a terv túlteljesítésének lehetőségét, megtakarítást jelent anyagban és javulást a minőség terén. *Minden pártkongresszusi felajánlás egy-egy ellenterv.* „Február 24-én befejezzük az első kéthavi tervünket és így az első két hónapban háromnapi termelést, vagyis 2.103 tonna szenet adunk terven felül" — írták a Petőfi-akna bányászai Rákosi elvtársnak. „A gépállási időt a tervhez viszonyítva 3 százalékkal csökkentjük" — jelentették a dohánygyáriak Rákosi elvtársnak és minden levél hasonló vállalásról adott számot.

Dolgozóink a Pártkongresszusra való készülődés közben állítják ki hosszúlejáratú versenyszerződéseiket és ehhez mérik feladataikat is. A szászvári bányászok 18 méter helyett 22 méteres teljesítést vállaltak elővájásban, a nagymányokiak a melegcsákány bevezetésével a 480 perces munkaidő teljes kihasználását vállalták azzal, hogy ezidő alatt 520 percre való munkát végeznek el. A dolgozók ezrei, — mint a Zsolnay-gyári Szabadella Lajos — vállalták a terv idő előtti teljesítését, novemberre, októberre, vagy még előbbre, de olyanok is vannak, mint a Sopiana gépgyári Kroumann Lajos, aki már az 1952-es évi terv idő előtti teljesítésére vállalkozott a hosszúlejáratú versenyszerződések megkötésekor. Így váltak a hosszúlejáratú versenyszerződések egyéni ellentervekké és ahol a hosszúlejáratúratú versenyszerződések sokasága bizonyítja, hogy még a feszített tervet is túlszárnyalja a dolgozók alkotóvágya, békeakarata, hazaszeretete, és tántoríthatatlan hűsége a Párthoz, a Szovjetunióhoz, — ott az egyéni ellentervekre építsék fel az üzemrészi, vagy műhelyi és azontúl az üzemi ellentervet, amint ezt a komlói kőbányában tették. A komlói kőbánya az elmult évben elsőnek fejezte be a megyében a tervét, rengeteg kőanyagot adott hatalmas építkezéseinknek és ebben az évben még többet akarnak adni, mint amennyit a terv előírt, *ellentervükben 940 vagon terven felüli kőanyag-szállítását vállalták.*

A jó tervteljesítés alapja a jó tervfelbontás, ez az alapja a hosszúlejáratú versenyszerződéseknek is és az üzemi ellenterveknek. A tervfelbontás fegyver a kommunista és pártonkívüli dolgozók kezében, hogy munkájukkal jól szolgálják népünk békéjének és felemelkedésének nagy ügyét.

Az egész marshallizált Európában fokozódik a dolgozók tiltakozó mozgalma Eisenhower ellen

Eisenhower tábornok hágai tárgyalásai során a holland nép tüntető felvonulással tiltakozott Eisenhower és a háborús tervek ellen.

Különösen heves tüntetések zajlottak le Hágában és Amsterdamban.

A holland békeharcosok „Eisenhower menj haza, békét akarunk!" feliratú táblákkal vonultak fel.

Csütörtökön az amerikai tábornok Hágából Kopenhágába utazott. Az AFP tudósítója szerint csütörtökön este nagy tömeg tüntetett a szálloda előtt, amelyben Eisenhower megszállt.

Dánia békeharcosainak ezrei vonultak fel Kopenhága utcáin és tüntettek Eisenhower tábornok, valamint az angol-amerikai imperialisták háborús tervei ellen.

A rendőrség megtámadta a békeharcosokat. Több asszonyt letartóztattak.

De nemcsak Hollandia és Dánia dolgozói tüntettek Eisenhower háborús tervei ellen, hanem az egész marshallizált Európában fokozódnak a népi megmozdulások és a tüntetések. A Telepress római tudósítója jelenti, hogy a római közlekedési hálózat és a római gázművek dolgozói elhatározták, hogy

tiltakozó sztrájkba lépnek Eisenhower Rómába érkezésének napján.

Számos tüntetés volt Nápolyban. Nápoly szakszervezeti tanácsa határozatot fogadott el, amelyben újból megerősítette valamennyi olasz dolgozó elszánt akaratát, hogy nem túri olasz katonáknak külföldi zsoldba állítását. A milánói Montecatini művek dolgozói

táviratban tiltakoztak De Gasperi miniszterelnöknél Eisenhower látogatása ellen.

A Reuter szerint Eisenhower körútja során Spanyolországba is ellátogat, hogy Francoval tárgyaljon.

Az amerikai összszláv kongresszus bizottsága nyilatkozatot tett közzé, amelyben tiltakozik az ellen, hogy az USA újra fel akarja fegyverezni Nyugat-Németországot.

A nyilatkozat rámutat, hogy

a német kérdést békés tárgyalásokkal lehet és kell megoldani,

amint ezt a november 3-i és december 22-i szovjet jegyzékben és a nyolc állam külügyminisztereinek prágai nyilatkozatában javasolták.

A minisztertanács pénteken ülést tartott

A bánya- és energiaügyi miniszter előterjesztésére a minisztertanács a tatabányai bányász-szerencsétlenség áldozatainak hátramaradt kiskorú gyermekei részére *havi 250 forint neveltetési költséget állapított meg.* A minisztertanács tudomásul vette a bánya- és energiaügyi miniszternek a szerencsétlenség körülményeiről és okairól tett jelentését, egyúttal utasította a bánya- és energiaügyi minisztert, hogy *a jelenleginél hatékonyabb bányabiztonsági szabályzatot dolgozzon ki.*

A minisztertanács elhatározta, hogy a Népköztársaság Elnöki Tanácsához törvényerejű rendelettervezetet terjeszt elő *országos testnevelési és sportbizottság szervezésére, valamint javaslatot Hegyi Gyula államtitkár kinevezésére a bizottság elnökévé.*

A népművelési miniszter előterjesztésére a minisztertanács a Kossuth-díj adományozásának újabb szabályozásáról törvényerejű rendelettervezetet fogadott el, melyet a Népköztársaság Elnöki Tanácsa elé terjeszt.

Truman kongresszusi üzenete bizonyítja, hogy az amerikai kormánykörök tovább akarják folytatni az agresszió és a nemzetközi kalandok gyilkos politikáját

A Pravda Truman kongresszusi üzenetével foglalkozva megállapítja, hogy *az amerikai kormánykörök tovább szándékoznak folytatni az agresszió és a nemzetközi kalandok gyilkos politikáját.*

Truman üzenete tele van rosszindulatú támadásokkal a Szovjetunió és más békeszerető országok ellen, rikoltozó követelésekkel az agreszív külés belpolitikai irányvonal további fokozására — írja a Pravda.

Azok az okok, amelyek erre késztették Trumant, Dulles és Acheson politikájának mély válságában találhatók meg. Ez a válság visszatükröződik az Egyesült Államok határain belül és kívül egyaránt, így az atlanti tömb táborában is.

Korea és a Kínai Népköztársaság ellen elkövetett agresszió katonai veszségre és még nagyobb politikai kudarcra vezetett.

Az atlanti tömb kulisszái mögött fokozódnak a nézeteltérések és marcangolják ezt a tömböt az Egyesült Nemzetek Szervezetén belül. Egyre élesebbé válik az amerikai kormánykörök kebelében-dúló küzdelem is.

Truman számára egyre nehezebbé válik, hogy az Egyesült Nemzetek vezetőjének játssza ki magát és szövetségeseinek megfélemlítése nélkül nehezen tarthatja fenn megingott „tekintélyét." Ugyanakkor egyre nehezebb az amerikai agresszív körök számára az is, hogy az ENSZ zászlaját használják fel agressziójuk takarójául.

A Pravda megállapítja, hogy Truman üzenete gyakorlatilag pontot tesz Nyugat-Európa „gazdasági megsegítése után" mostantól kezdve az Egyesült Államok és az atlanti tömb országai között *a „gazdasági" kapcsolatok döntő formája az amerikai fegyverszállításokból áll majd.*

Az elnöki üzenet — folytatja a Pravda — újból igazolja, hogy nagyszabású nézeteltérések vannak az amerikai kormánykörökben. „Ezekben a döntő napokban — jelentette ki Truman — azzal a kéréssel fordulok a kongresszushoz, hogy legyen egységes." Ez a kérés azonban aligha éri el a kívánt hatást.

A Demokrata Párt és a Köztársasági Párt természetesen ugyanannak az agresszív amerikai imperializmusnak két frakciója. Mégis Hoover és Taft aktív felszólalása Truman és Acheson ellen bizonyos mértékben *visszatükrözi az országban az elnök és a kormány politikájával szemben mutatkozó mély elégedetlenséget.*

Az amerikai kormánköröknek — fejezi be a Pravda — nem fog sikerülni, hogy elkerüljék az ország helyzetét aláásó újabb még komolyabb kudarcokat, ha továbbra is az agresszió és a nemzetközi kalandoknak, az amerikai népre rákényszerített politikáját folytatják. *És természetesen nem mentik meg Trumant az ilyen kudarcoktól azok a kényszeredett kísérletek sem, hogy a maga hibáit a Szovjetunióra háritsa.*

Az amerikai kormány fokozza nyomását csatlósaira a „Kína elleni emlékirat" elfogadása érdekében

Mint ismeretes az USA kormánya „emlékiratot" intézett harminc állam kormányához. *Az „emlékirat" javasolja az illető kormányoknak, hogy a Kínai Népköztársaságot nyilvánítsák „agresszornak", szakítsák meg vele a diplomáciai kapcsolatokat és létesítsenek gazdasági blokádot Kína ellen.* Ezzel egyidőben az amerikai küldöttség az ENSZ-ben hasonló értelmű határozati javaslatot dolgozott ki. *Az USA kormány a nyomás és a fenyegetőzés legkülönbözőbb módozataival igyekszik rávenni csatlósait javaslatai elfogadására.* Az amerikai ABC-rádiótársaság Lake-Succes-i tudósítója azonban panaszosan jegyzi meg legutóbbi tudósításában, hogy a javaslatok előterjesztésére „még mindig nem került sor". A késedelem oka az — mondja a tudósító —, hogy *az USA-nak még mindig nem sikerült elegendő küldöttséget találnia, amely hajlandó volna megbélyegezni Kínát.* A londoni rádió „hírmagyarázója", a következőket jelenti ki: „megtámadni a Vörös Kínát, aki mögött a Vörös Oroszország áll, olyan, mintha tűzes vasat fognánk meg puszta kézzel. „Ezután így folytatja: Az USA-nak „nem szabad elfelejtenie", hogy minden Kína elleni megtorló intézkedésnek „Anglia és Franciaország issza meg a levét."

A Reuter-iroda a svéd parlament külügyi bizottságának az amerikai „emlékirat" kérdésében tartott ülésével foglalkozva arról tudósít, hogy *a bizottság többsége „ellenezte Kína elítélését".* Dán hivatalos körökben — az AFP jelentése szerint — az a vélemény uralkodik, hogy *„túlkorai" még válaszolni az amerikai emlékiratra.*

Az USA nemzetvédelmi minisztériuma programot nyujtott be a kötelező katonai kiképzés bevezetésére

Január 10-én az Egyesült Államok katonai körei benyujtották programjukat a 18. életévüket betöltött személyek kötelező katonai kiképzéséről. A programot Marshall nyujtotta be a szenátus fegyveres erők ügyeivel foglalkozó bizottsága illetékes albizottságának.

Marshall elmondotta, hogy a benyujtott program alapján minden fiatalt, akit behívnak a fegyveres erőkhöz, kiképzésben részesítenek. *Ezek 27 hónapig szolgálatban lesznek, utána pedig meghatározott időre tartalékba kerülnek.*

Az albizottság egyik köztársaságpárti tagja javasolta, hogy *hívják be kötelező katonai kiképzésre és „katonai szolgálatra" a „fizikailag alkalmatlanokat" is.*

A világ jóakaratú emberei kivívják a békét!

A varsói kongresszus felhívására újabb milliók csatlakoztak a béketáborhoz

Csaknem két hónap telt el a Béke Hívei II. Világkongresszusa óta — mondja a moszkvai rádió hírmagyarázója. *A világ minden részén a békéért küzdő harcosok tízezrei terjesztik a városokban és falvakban a kongresszuson elfogadott békevédelmi programot.* Olaszországban, Franciaországban, Angliában és másutt a helyi békevédelmi bizottságok kezdeményezésére a kongresszusról szóló röpiratokat, brosurákat és plakátokat adtak ki. *A Béke Híveinek nagy segítséget nyújt a haladó sajtó is.* A haladószellemű kiadványok széles körben ismertetik a kongresszus munkáját és határozatait és kicserélik a békevédelmi küzdelemben szerzett tapasztalatokat. Az ausztráliai Tribune brosurákat nyomtat, amelyekben a kongresszus programm-követeléseit ismerteti. Peking, Sanghái és más nagy városok lapjai külön mellékeltekben adnak tájékoztatást a varsói kongresszus határozatairól. Indiában megalapították az „El a kezekkel Koreától" bizottságot, amelynek élén dr Atal, az összindiai békevédelmi bizottság elnöke áll.

A brüsszeli egyezmény a világ minden országában haragos tiltakozást váltott ki a Béke Hívei körében. Nyugat-Európa népei azért harcolnak, hogy valóra váltsák a varsói kongresszus követelését, megvalósítsák a Németország demilitarizálásáról szóló potsdami határozatokat.

A népek nem akarnak háborút! Szilárdan elhatározták, hogy megvédik a békét és nemzeti szabadságukat az amerikai-angol háborús gyujtogatók merényleteivel szemben. *Tudják: a békét nem elég kívánni, a békéért harcolni kell.*

A varsói kongresszus felhívása a világ jóakaratú embereinek újabb millióit egyesíti a békéért folyó harcban.

A Béke Világtanácsa február 21 és 24 között ülést tart

A Béke Világtanácsának vezetősége *január 10-én és 11-én Joliot Curie elnöklete alatt Genfben összeült.* Meghallgatta Bernal tanár és Yves Farge jelentéseit a nemzetközi helyzet súlyosbodásáról, valamint a közvélemény széles rétegeinek megmozdulásáról a Béke Hívei Világtanácsa II. Kongresszusa javaslatai szellemében. Megállapította, hogy a német és japán felfegyverzés nagymérvű nyugtalanságot keltett az egész világon. *Ezért a vezetőség elhatározta, hogy előbb hívja össze a Béke Világtanácsát* és a tanácskozást február 21-e és 24-e között tartja meg.

Az ülésszak napirendje a következő:

1. A Béke Hívei II. Világkongresszusa határozatainak alkalmazása.

2. A német és japán kérdés békés megoldása.

A koreai néphadsereg egységei és a kínai önkéntesek az arcvonal valamennyi szakaszán támadnak

A Koreai Népi Demokratikus Köztársaság népi hadseregének főparancsnoksága január 11-én közölte:

A népi hadsereg egységei és a kínai önkéntesek az arcvonal valamennyi szakaszán folytatták a támadást az amerikai és Li Szin-Man csapatok ellen.

Az amerikaiak előre elkészített terv alapján mészárolták le sokezer phenjani demokratát

Az Uj Kína hírszolgálat Koreába kiküldött tudósítója írja:

Meglátogattam a Phenjan központjában lévő kivégzőhelyek egyikét, ahol többezer holttestet ástak ki. *Nehéz szavakat találni azoknak a kegyetlenkedéseknek a leírására, amelyeket az amerikaiak phenjani tartózkodásuk 48 napja alatt elkövettek.*

Mindenki tudja, hogy a mészárlást az amerikai CIC kémszervezet ügynökei irányították, a „gyakorlati végrehajtást" Li Szin-Man csendőrei és titkosrendőreire bízva. Az egyszerűen „banditáknak" minősített demokraták kiirtása előre elkészített terv alapján történt.

Kim Csung-Csai negyvenhét éves phenjani lakosnak *teste tele van sebhelyekkel és tagjait úgy kificamították, hogy alig tud vánszorogni.* A kínvallatás után teljesen meztelenül egy fűtetlen cellába zárták. A börtönből sok embert vittek a vesztőhelyre, róla azonban a nagy kavarodásban megfeledkeztek.

Az áldozatok lelkét azonban nem tudták megtörni a hóhérok; még a kivégző osztagok előtt is bátran kiáltották: *Éljen köztársaságunk, soká éljen Kim Ir-Szen.*

Az üdültetési konferencia záróülése

A nemzetközi üdültetési konferencia csütörtökön délután záróülést tartott. A küldöttek ezen az ülésen megállapodást kötöttek, hogy 1951-ben melyik ország hány dolgozót üdültet a szomszédos népi demokráciák dolgozói közül.

Norvégia több városában áramhiány miatt bezárták az iskolákat

Norvégiában egyre válságosabb az áramellátás. Az Észak-Norvágia Trendelag kormányzóság városaiban *áramhiány miatt bezárták az iskolákat.* Oslóban megtiltották a villanyerő felhasználását fűtésre, hirdetésekre és más célokra. Az áramellátással kapcsolatos válságos helyzetről érkeznek jelentések Bergenből és az ország több más városából.

GENGSZTEREK

A washingtoni magyar követségen egy amerikai bérgyilkos példátlanul aljas merényletet követett el. Kabátba rejtett, harminc centiméter hosszú késével összeszurkálta követségünk egyik tanácsosát. A merénylet nem közönséges gaztett: jól megszervezett politikai provokáció. Henry Gartnert, az amerikai közélet egyik bizonyára „közmegbecsülést" élvező tagját két ujságíró kísérte, akik tudták, hogy valami „érdekes dolog" fog történni és bizonyára jó néhány dollárt kereshetnek majd szenzációs tudósításukkal. Valóban: még egy óra sem telt el és az amerikai rádió már terjedelmesen beszámolt Gartner úr gyilkos támadásáról, anélkül, hogy egy szóval is elítélte volna vagy sajnálkozását fejezte volna ki a történtek felett.

Bennünket mélyen felháborít a hitvány merénylet. Mi nem fogadjuk olyan cinikusan, egykedvűen, ha egy becsületes dolgozót eltesznek vagy el akarnak tenni láb alól, azért, mert ez a Wall Street nagytőkéseinek éppen így tetszik. Nekünk vannak bizonyos elveink, amelyek Truman úr, MacArthur és a többi emberevő előtt bizonyára rendkívül sajátságosak. Mi azt valljuk, hogy az emberiség régen kikerült már a vadság, a barbárság állapotából és a XX. században nem a gyilkolást kell intézményesítenünk, hanem a népek és minden becsületes ember boldogságát, nyugodt életét. Megnyugtathatjuk az amerikai tömeggyilkosokat és gengsztreket, hogy a mi „furcsa" elvünk rendkívül népszerű, nemcsak a szabad világban, a Szovjetunióban, Kínában vagy nálunk, hanem Franciaországban épp úgy, mint ott náluk, Amerikában. Tudjuk, hogy a koreai rablókaland, egy békében és szabadon élni akaró nép kiirtásának ördögi terve, embermilliók otthonának felperzselése, a csecsemők és anyák százezreinek legyilkolása nem nyerte meg a detroiti munkások vagy a kaliforniai farmerek tetszését. Bízunk benne, hogy a magyar követség tanácsosa ellen elkövetett merényletről szóló „szenzációs" tudósításokat is gyűlölettel és felháborodással olvassák, elítélik azokat a politikusokat, katonákat, akiknek jóvoltából Amerika homlokára ezt az újabb szégyenbélyeget rásütötték.

„Nem fér kétség ahhoz, — írja kormányunk jegyzéke — hogy ez a fényes nappal végrehajtott, reklámszerűen megrendezett, a sajtónak előre bejelentett orvtámadás egyenes következménye és fejleménye annak az állandóan fokozódó uszító és rágalomhadjáratnak, amely az Egyesült Államokban azok hivatalos tényezőinek tudtával és bátorításával a Magyar Népköztársaság ellen folyik". Nyilvánvalóan a céltudatosan irányított rágalomhadjáratból, a sorozatos durva provokációk talajából fakadt ez a minősíthetetlen gaztett, amely hűségesen visszatükrözi az amerikai imperialistáknak a magyar nép iránt táplált érzelmeit. Kifejezi azt, amit mi régóta, pontosabban azóta tudunk, mióta 1947 őszén a magyar munkásosztály kezébe vette véglegesen a hatalmat, hogy a Wall Street bankárai és tábornokai legszívesebben eltörölnének bennünket a föld színéről, ahogy Hitler mondta: „kiradíroznának" a térképről.

Meg kell mondanunk, méghozzá igen élesen az amerikai provokátoroknak, hogy a mi népünk független és önérzetes nép. Mindenféle provokációt, gyilkos merényletet keményen visszautasítunk! A washingtoni támadásért is elégtételt követelünk. Követeljük a merénylők példás megbüntetését és elvárjuk, hogy a Magyar Népköztársaság diplomáciai testületének biztosítsák a nemzetközi jogszabályoknak megfelelő nyugodt munkát.

Truman úr, MacArthur, Gartner, a kisebb és nagyobb arányú gengsztereink vegyék tudomásul, hogy a magyar nép kényes függetlenségére, szabadságára, életére!

Kik jogosultak nehéz testi munkájuk és vezető munkakörük alapján a pótjegyekre?

A belkereskedelmi miniszternek a Magyar Közlönyben megjelent rendelete közli azokat a munkaköröket, amelyben dolgozók a cukor- és finomlisztellátás szempontjából magasabb fejadagra jogosultak.

A rendeletben iparáganként megállapított nehéz testi munkát végző dolgozók, valamint a rendeletben megnevezett műszaki, gazdasági és igazgatási vezetők havi cukorfejadagja Budapesten és a rendeletben felsorolt városokban 1.20 kiló, az ország többi részén egy kiló, a havi finomliszt fejadagja pedig az ország egész területén egységesen két kiló negyven deka.

A rendelet értelmében az az állami üzemben, nehéz testi munkát végző dolgozó jogosult a negyvenöt dkg-os cukor és 1.20 kilós lisztpótjegyekre, akik az alábbi munkakörök egyikében hetenként legalább 48 órán át dolgoznak.

BÁNYÁSZAT ÉS KOHÁSZAT: 1. Az összes földalatti dolgozó bányászok és külszini rakodásban és szállításban foglalkoztatottak.

2. A kohászatban és hengerműnél foglalkoztatottak (nem értendő bele a nem ipari csoport).

VAS- FÉM ÉS GÉPIPAR: 1. Gépformázó, 2. Magformázó, 3. Vas- és fémöntők, csapolók, formaszállító és kemencekezelők, homokfuvók, homokelőkészítők, öntvénytisztítók, darukezelők, edzők, hőkezelők, 4. fémcsiszolók, 5. fémnyomók, 6. kézi erővel dolgozó kazánfűtők és kazántisztítók, 7. hegesztők (ponthegesztők kivételével), 8. kézi- és gépkovácsok, 9. lemezlakatosok, 10. szegecselő lakatosok, 11. hajólakatosok, kötélpálya lakatosok, hídszerelő lakatosok, kazánlakatosok, 12 reszelővágók és reszelővágóknál foglalkoztatott köszörűsök, 13. edzők, hőkezelők, 14. pácolók, 15. zománcégetők, égetős-gitűk; 16. transzformátor-szerelők, (1000 Kwatt-nál nagyobb transzformátor szerelésénél), 17. vacuum kemencés, 18. faragók.

ÉPITŐIPAR: 1. kőművesek, ácsok, vasbetonszerelők, állványozók az építőiparban, telepített és előgyártó iparban alkalmazott betanított munkások (a nem termelő munkán dolgozók nem értendők ide), 2. mélyfúró munkások, 3. süllyesztő szekrényben dolgozó munkások (Caisson), 4. folyamkotrási munkások, 5. kőfaragók, kövezők, 6. útburkolók, 7. búvárok, 8. kubikusok, 9. műkőkészítők.

KŐ, FÖLD, AGYAG, TÉGLA, CSERÉP, MÉSZ, CEMENT: 1. Agyagbányász, 2. fúró és robbantó agyagbányász, 3. csillések, 4. tégla és cserép présetetők, 5. tégla- és cserépvágó és szedő, téglalerakó, 6. téglagyárban foglalkoztatott szak-, betanított munkások (nem termelő munkások kivételével), 7. égető, mészkiszedő, vagonrakó, zsáktöltő és bordó munkások, 8. kőfejtők, fúró, kőfaragó, vájár, bunkozó és pakoló munkások, 9. mész- és cementiparban betanított munkások, 10. behordó, 11. kihordó, 12. mészkiszedő.

ÜVEGIPAR: 1. Üvegolvasztó, 2. üveghúzó, üvegfúvó és üveghengerlő.

KERÁMIAIPAR: 1. égető, csiszoló, korongos és kemencemunkás, 2. maszszaelőkészítő munkások.

ÉLELMEZÉSI CIKKEK GYÁRTÁSA: 1. Molnár, 2. sütőipari munkások (nem termelő munkában részvevő kivételével, 3. vágóhidon dolgozó vágó- és fejtőmunkások, 4. bélipari munkások.

FAIPAR: 1. Rönktéri anyagmozgató, 2. 350 mm-es átlagon felüli-fűrészen dolgozó munkások, 3. kádár.

FONÓ- ÉS SZÖVŐIPAR: 1. Nedves és száraz appreturával dolgozó munkások.

BŐRIPAR: 1. Cseres és meszes műhelyben nagy állati bőrökkel dolgozó munkások, 2. cipőgépkalapáló munkások, 3. pikker, kézipréselő munkások.

VEGYÉSZETI IPAR: 1. Klórral, klórszulfonsavval, technikai gázokkal (oxigén és hidrogén kivételével) kénnel, kénsavval, salétromsavval, lúgokkal, szalmiákszesszel, ólommal és nikotinnal dolgozó munkások, 2. füstnélküli lőpor gyártásánál nitroglicerinnel dolgozó munkások, 3. robbanószer és lőszergyári munkások, 4. ólom- és horganyfestékgyári munkások, 5. zúzó és őrlő munkások, 6. izzón folyó elektrolizisnél (alumínium) alkalmazott munkások, 7. gázgyári retortáknál alkalmazott munkások, 8. toronyszerelő.

GUMIIPAR: 1. Guminemű és gumihenger keverő munkások, 2. bemérők, 3. szitáló, 4. vulkanizáló.

SZÁLLITÓ MUNKÁSOK: 1. Dokkmunkások, 2. állandó vagón-, uszály- és tehergépkocsikirakó és zsákoló munkások, 3. állandóan nehéz munkadarabot és anyagot szállitó munkások.

KÖZLEKEDÉS: 1. Mozdonyvezetők, mozdonyfűtők, 2. budapesti közúti autobuszvezetők, 3. távirdai munkások, vonalépítők, 4. kábelfektetők, 5. kábelforrasztók.

VILLAMOSENERGIA: 1. Oszlopokon dolgozó villanyszerelők, 2. salakosok.

Az állami üzemek, vállalatok, intézmények, intézetek hatóságok és hivatalok, továbbá társadalmi és egyéb közületi szerveknek a következő műszaki, gazdasági és igazgatási vezetőit illeti meg a magasabb fejadag:

1. Hivatalvezetők, hivatalvezető helyettesek, főosztályvezetők, főosztályvezetőhelyettesek, önálló osztályok vezetői, országos gyorsiroda vezetője és helyettese.

2. Megyei és a budapesti városi tanács végrehajtóbizottságának elnöke, elnökhelyettesei, titkára, osztályvezetői és ezek helyettesei.

3. Legalább száz munkavállalóval dolgozó állami vállalatok (központok, egyesülések, gazdasági irodák) vezetői, vezetőhelyettesei, főosztályvezetői, önálló osztályok vezetői.

4. Legalább száz munkavállalóval dolgozó állami vállalatoknál az üzemágak vezető főmérnökei.

A pótjegyre való jogosultságot a szakszervezeti bizottság láttamozása mellett a rendelet előírásai szerint az üzem, hivatal, stb. vezetője állapitja meg.

A SZÖVOSZ külföldi vendégei megkoszorúzták a gellérthegyi Szabadság-szobrot

A Szövetkezetek Országos Szövetsége II. Országos küldöttgyűlésén részvett külföldi vendégek megkoszorúzták a gellérthegyi Szabadságszobrot. *A külföldi küldöttek nevében Dr. Sz. Timofejev, a szovjet küldöttség vezetője helyezett koszorút a szobor talapzatára.*

Csütörtökön délután a külföldi vendégek és a magyar szövetkezeti mozgalom vezetői a SZÖVOSZ székházában tapasztalatcsere értekezletre ültek összesz. Az értekezleten Timofejev részletesen ismertette a Centroszojuz (A szovjet fogyasztási szövetkezetek központi tanácsa szervezetét és munkáját.

A bánya- és energiaügyi minisztérium jelentése az 1950 december 30-i tatabányai bányaszerencsétlenségről

A tatabányai II. akna 928-as munkahelyén volt a robbanás főfészke, ahol *az általános bányabiztonsági szabályzat tilalma ellenére, metángáz jelenlétében paxittal robbantottak.* A bányarendészeti szabályzat sujtóléges bányákban csak sujtólégbiztos robbanóanyag (nitrocertusit) használatát engedélyezi.

A paxittal való robbantás eltiltása az üzemvezető feladata lett volna, de vétkes könnyelműségből nem tiltotta meg, illetőleg nem akadályozta meg a paxittal történő robbantást.

A 928-as munkahely közelében volt egy omlasztott, azaz már kivájt bányarész. Az omlasztásban becslés szerint *körülbelül 250—300 köbméter metángáz halmozódott fel.* A robbantásnál ez a metán gázmenynyiség felszabadult és előidézte a sujtólégrobbanást, amely a bánya különböző részein sorozatosan szénpor robbanást is kiváltott. A robbanás dinamikus hatása olyan nagymértékű volt, hogy a bánya területén a légvezetésre beépített légelzáró ajtókat szétzúzta és így az egész bánya levegő nélkül maradt. *Ez okozta, hogy a robbanás színhelyétől távolabb eső munkahelyeken foglalkoztatott bányászok, akiket a robbanás nem ért el, levegő hiányában a szerencsétlenség áldozatai lettek.*

Hogy szerencsétlenség következett be, közrejátszott az is, hogy a metángázos 928-as munkahelyet az előírás ellenére nem szellőztették megfelelően.

A szerencsétlenség következtében a bányában dolgozó 113 bányász közül 81 életét vesztette, 32 pedig kisebb-nagyobb sérülések árán megmenekült. Az utóbbiak közül 15 fő kórházi ápolás alatt áll.

A robbanás léghatása, a legtávolabbi pontokat véve, mintegy 6—700 méter távolságra terjedt ki, míg a dinamikai hatás, amely igen számos omlást és rombolást okozott, egészen a külszínig hatott.

A dinamikai hatás valamennyi légajtót és parciális légvezetést megsemmisitette. *Igen súlyos kárt okozott a csilleparkban, kábel-, cső- és jelzőhálózatban.*

A külszínig ható robbanás tönkretette a hármas légajtót az aknarakodón s ezzel a légvezetést egészen addig rövidre zárta, amíg a mentőcsapat a légajtókat helyre nem állította.

A felelősség megállapítása:

A tatai szénmedencében, annak ellenére, hogy a XII. akna sujtóléges, a műszaki vezetés nem fordított kellő gondot annak kezelésére és nem tartotta be, illetve nem tartatta be az általános bányabiztonsági szabályzat idevonatkozó rendelkezéseit. *Figyelmen kívül hagyta a metán felgyülemléséből származó állandó veszélyt.*

A bányarendészeti felügyelőség sem fordított kellő figyelmet a sujtólég-rendszabályok megtartására és nem kifogásolta a helytelen szellőztetési és robbantási módszereket.

A fentiek folytán a XII. akna üzemvezetősége is rendkívül felelőtlenül kezelte a sujtólég kérdését, amellett, hogy a XII. akna legintakább sujtóléges a tatai medencében.

A vizsgálat során felmerült adatok alapján *megállapítása nyert Bende József bányamérnök és Becsák József főbányamester személyi felelőssége,* azért, mert:

a) a robbantást kiváltó munkahelyen nem volt meg az elszívó (parciális) szellőztetés, hanem csak fúvatással szellőztettek,

b) metán jelenlétében szabálytalanesen robbantottak,

c) sujtóléges helyen paxittal robbantottak, ami végeredményben a katasztrófát kiváltotta.

Becsák bányamester, mint az üzemvezető helyettese, a délelőttös műszakban a balesti munkahelyen a déli órákban megjelent és *az ottani munkásoknak a metán jelenlétére tett észleletei ellenére intézkedést nem tett.*

Figyelmen kívül hagyta a főbányamester a munkahely homlokán elért, régebbi törésből származó körülményeket is, azt nem jelentette tovább az üzemvezetőnek és így nemcsak a második műszak, hanem a harmadik műszak is az elgázosodott munkahelyen nyert telepítést.

Felelősség terheli ifj. Korméli József bányakörzetvezetőt is, mert neki a metán előfordulást ellenőriznie és a munkahely kiüritése felől intézkednie kellett volna.

A nevezett három személyt további eljárás végett az illetékes hatóságnak adták át.

A szentegáti állami gazdaság dolgozói a Pártkongresszus tiszteletére párosversenyre hívták a Csoboka-pusztaiakat

A szentegáti állami gazdaság dolgozói csütörtökön este lelkeshangulatú üzemértekezletet tartottak, amelyen a gazdaság dolgozói a következő határozatot hozták munkájuk megjavítására, az V. Pártkongresszus méltó megünneplésére.

„Mi, a szentegáti állami gazdaság dolgozói Pártunk V. kongresszusára úgy készülünk, a mezőgazdaság szocialista átszervezése érdekében, fokozottabb politikai munkával és példamutatással, másrészt a munkaverseny kiszélesítésével, termelési eredményeink emelésével, üzemtervünk és az MT határozatok túlteljesítésével harcolunk a béke ellenségeivel szemben, a Szovjetunió vezette béketábor erejének fokozásáért.

Ennek érdekében a következőket ajánljuk fel:

1. Mezőgazdaságunk szocialista úton való átszervezésének érdekében a kárászpusztai dolgozó parasztok között, olyan politikai nevelő és felvilágosító munkát végzünk, hogy Pártunk V. kongresszusáig tszcs-t alakítsanak.

2. A tszcs-k részére szállítandó 600 mázsa nemesített tavaszi árpavetőmagot a tervbevett 10 nap helyett 5 nap alatt leszelektáljuk és január 18-ig szállításra előkészítjük.

3. 600 darab süldőt március 15. helyett már február 24-én 46 kg-os átlagsúlyban leszállítunk a tszcs-nek, a tervezett 45 kg-os átlagsúllyal szemben.

4. A daraértékesítést további 1 százalékkal, 20-ról 21 százalékra emeljük a hízósertéseknél és ezt az eredményünket egész éven keresztül tartjuk. A gazdaság ezzel az 1951. évben 920 q kukoricát takarít meg 73.600 forint értékben. Ezenkívül az egyes számú falkánál az eddigi 23 százalékos daraértékesítést tovább tartjuk és a 224 darabból álló falkát, március helyett a Pártkongresszus napjáig a tervezett 136 kg átlagsúly helyett 140 kg-os átlagsúlyban leszállítjuk.

5. 98 darab göbölyt az előírt napi darabonkénti 8 dekával való emelésével a hízlalási idő 4 nappal történő lerövidítésével február 24-ig leszállítjuk.

6. A gazdaság I. negyedévi tejtermelési tervét a fejési átlag 8.3 li-ről 9 li-re történő felemelésével 17.660 literrel túlteljesítjük.

7. A gépműhelyben február 1-ig felszámoljuk az időbért és bevezetjük a darabbért. A vetőgépeket és a tavaszi munkákhoz szükséges egyéb gépeket február 24-ig kijavítjuk. A baranyai állami gazdaságok részére 32 darab hengerhúrás időtartamát hat nappal lerövidítjük és február 18-ra befejezzük. A tavaszi traktorosmunkák üzembiztonságának fokozására két bevált újítást veszünk át és azokat a Pártkongresszus napjára házilag elkészítjük. Az egyik újítással a traktorok hengerfejének megrepedését, a másikkal a ventilátorszíjak kiküszöbölését oldjuk meg.

8. A gazdaság március vége helyett, a Pártkongresszus napjára, bontási anyagból készülő új, 150 darabos csikóistálló építését befejezi. Az építkezés házilag történő elvégzésével 300.000 forint megtakarítást érünk el.

9. Megoldjuk a kukorica géppel történő négyzetes vetését és a dugványrépaültetés gépesítését.

10. A pártszerű vezetés és a politikai felvilágosító munka eredményesebbé tétele érdekében a Szabad Nép előfizetési példányszámát 3-ról 100-ra emeljük.

A fenti vállalások teljesítésére párosversenyre hívjuk a Csobokapusztai állami gazdaság dolgozóit.

Erdei Pál gazdaságvezető — **Horváth József** párttitkár

Cifra János ÜB-titkár.

A pécsi fűtőház dolgozói kiváló eredményeket értek el a felajánlás teljesítése során

A Pártkongresszus tiszteletére a pécsi fűtőház dolgozóinak 90 százaléka tett felajánlást. A felajánlás előre kiértékelhető összege 73.000 forintot tesz ki, mely anyagtakarékosságra, terv időelőtti teljesítésére és az önköltség csökkentésére terjed ki. *A felajánlások teljesítése során Párh János mozdonylakatos az új normáját 161 százalékra, Szabó János kazánkovács 166 százalékra, Ternai János mozdonylakatos 156 és Magdó Sándor salakos 142 százalékra teljesítette. Reihardt Jenő fűmozdonyvezető, Süle Ferenc és Berta György fűtőkkel továbbította a 2471 számú irányvonatot, amelynél 96 mázsa szénmegtakarítást ért el, 1152 forint értékben. Az 1967 számú irányvonat továbbításánál Győri Kiss István fűmozdonyvezető, Nagy István és Szollár József fűtőkkel 111 mázsa szénmegtakarítást, 1332 forint értékben ért el. Szigeti Rudolf mozdonyvezető vállalta, hogy Pécsbánya-rendezőről az összes irányvonatokat 50 km/óra felemelt sebességgel és 10 százalékos szénmegtakarítással továbbítja. Győri Kiss István fűmozdonyvezető csatlakozott Szigeti felajánlásához, de azon felül még vállalta, hogy a javítási költséget 25 százalékkal csökkenti.*

A bőrgyári építkezésnél behozzák a 30 napos lemaradást

Mi, a Pécsi Magasépítő Vállalat bőrgyári krómos építkezés és a csatornaépítkezés dolgozói 1951 február hó 24-re, Pártunk kongresszusára felajánljuk, hogy az épületet a földszinti födémig elkészítjük. Továbbá az eddigi 30 százalékos 100 százalékon alul teljesítők létszámát 10 százalékra csökkentjük. Az esőzés folytán keletkezett 30 napos lemaradást behozzuk. Felajánlásunkkal kapcsolatosan versenyre hívjuk vállalatunk összes építkezéseit.

Németh István munkahelyi párttitkár
Emrich Ferenc építésvezető
Kocsis Dezső termelési felelős
Prosonyák János bizalmi.

A máriakéméndi tszcs tagjainak levele a dohánygyári dolgozókhoz

Szerkesztőségünkbe újabb levél érkezett, amelyben egy újabb termelőszövetkezet kéri az ipari dolgozók segítségét nehézségeik leküzdésében, a kulákság elleni fokozottabb harcban. A levél így hangzik:

„Kedves Dohánygyári Dolgozók!

Mi, a máriakéméndi Petőfi termelőszövetkezet tagjai kéréssel fordulunk felétek. Tudtok ti is azokról az eredményekről, amelyeket eddig elértünk és valószínűleg tudjátok azt is, hogy nagy nehézségeink vannak, amelyeket nehéz leküzdeni. A reakció és a kulákok állandóan támadnak bennünket. Tudjuk, ha ti segítenétek, ezeket a támadásokat sokkal könnyebben, sokkal keményebben verhetnénk vissza. Meggyőződtünk már arról, hogy megvéditek a dolgozó parasztság érdekeit és tudjuk azt, hogy most is segíteni fogtok. Ha segítséget kapunk tőletek és politikai tudástokat is átadjátok nekünk, biztosak vagyunk abban, hogy sokkal eredményesebben, harcosabban állhatunk szembe a kuláktámadásokkal és csoportunk még jobban megerősödik.

A MÁRIAKÉMÉNDI TERMELŐSZÖVETKEZET TAGJAI.“

Uj kisipari termelőszövetkezetek alakulnak Pécsett és Mohácson

A takarékossági rendelet új kisipari termelőszövetkezetek létesítését tette lehetővé. Hosszú ideig parlagon heverő értékes nyersanyagokra, kihasználható lehetőségekre hívta fel a minisztertanács rendelete a figyelmet. Így például Mohács városában egy kosárfonó kisipari szövetkezet létesítését tervezik, mely a Mohács-szigeten nagymennyiségben található elsőrendű minőségű fűzfavesszőt dolgozná fel. A Gyümért Vállalat ládahiányát is enyhítené a szövetkezet fűzvesszőből gyártott vesszőkosarai. Ugyancsak Mohácson megalakítás előtt áll egy fekete-cserépáru készítő kisipari szövetkezet. A híres mohácsi feketecserép, a vizet hűvösen tartó korsók, köcsögök előreláthatólag az egész országban, de külföldön is nagy keresletnek örvendenek majd. Mohácson és Pécsett is lehetőség nyílik egy késes kisipari szövetkezet alakítására. A két város bőrgyárai eddig ócskavasnak adták el a bőrfeldolgozáshoz használt kitűnő acélkéseiket, ha azok elkoptak. Az így ócskavasnak eladott acélmennyiség a Pécsi Bőrgyárnál havi 160—200 kilogrammra is rúgott. Ez a mennyiség önmagában is elég egy kisipari szövetkezet ellátásához. A tervek szerint a késes-szövetkezetkezethez csatlakozna egy fésűkészítő szövetkezet is, mely főleg a vágóhíd szaruanyagának feldolgozásával foglalkozna. A tervbevett új kisipari termelő-szövetkezetek eddig szinte értéktelennek ismert hulladékból készítenének nemzetgazdaságunk számára értékes, jól felhasználható cikkeket, így megalakításuk indokolt.

Mohácson ma, Pécsett és a járásokban holnap tanácskoznak a pártszervezetek

Az összes pártszervezetekben, az egész országban lelkesen folyik a készülődés Pártunk V. Kongresszusára. E lelkes készülődés során új, jelentős határkőhöz érkeztünk. Egész napos értekezletre jönnek össze a járások. Péca és Mohács legjobb harcosai: a kommunista küldöttek, akiket a taggyűléseken tüntettek ki bizalmukkal elvtársaik.

Mohácson ma ültek össze a város legjobb kommunistái, megyénk járásaiban és Pécsett holnap lesz a kongresszusi küldöttértekezlet. Az értekezleteken a titkár elvtársak beszámolnak eddig megtett utunkról, eredményeinkről, feltárják munkánk hiányosságait, utat mutatnak azok kijavítására. A küldöttek, akik a többi elvtárs bizalmából vesznek részt a nagy jelentőségű értekezleteken, hozzászólásaik során tolmácsolják az alapszervezetek tagságának javaslatait, kívánságait és elvtársiasan megbírálják pártbizottságaink munkáját. Lényegében most lemérik egész megyénk fejlődését, mivel minden üzemből, faluból és hivatalból ott lesznek a küldöttek. Pártunk legaktívabb harcosai a széles tagság nevében rámutatnak arra: hol mentünk szépen előre, hol mutatkozik lemaradás, hol kell sürgősen javítani munkánkon. De ezek az egynapos tanácskozások hivatottak arra is, hogy a küldöttek tapasztalatcsere formájában átvegyék a jót, a hasznosat és tanuljanak a hiányosságokból.

A mai és holnapi pártértekezlet jelentőségét aláhúzza, hogy most választják meg a küldötteket a jövő vasárnapi Megyei Pártkongresszusra, ahol végül is azoknak a kommunistáknak küldötteknek megválasztására kerül sor, akik részt vesznek Pártunk hosszú időre irányt mutató, országos kongresszusán.

Helyes tervfelbontással segítsük elő az állattenyésztési terv maradéktalan végrehajtását

Nemrég jelent meg a minisztertanács határozata, amely az állattenyésztés és takarmánytermelés fejlesztéséről szól. *Ha a határozatban foglaltakat a Szovjetuniótól átvett gazdag tapasztalatok alapján becsületesen végrehajtjuk, a magyar állattenyésztést sokkal magasabb szinvonalra emelhetjük.*

A terv végrehajtása során segítséget elsősorban a Párt, a tömegszervezetek, a járási és községi tanácsoktól kérjük, mert feladatainkat csak úgy oldhatjuk meg, ha odahatunk, hogy a járásokra bontott tervet a községek jó népnevelőmunka segítségével a saját területükön teljesíteni tudják. A hangsúlyt döntően a szocialista szektorokra kell helyeznünk, hiszen a szocialista mezőgazdaság építésének alappillérei a már meglévő állami gazdaságok és termelőszövetkezeti csoportok. Termelőszövetkezeti csoportjainkban ugyan sok helyen van már tapasztalt, állattenyésztésben járatos szakember, de feltétlen rá vannak utalva az állandó támogatásra, tanácsadásra és a szakkáderek segítő munkájára.

Miután azonban állatállományunknak jelentős része még egyéni gazdálkodók kezében van, *ezt sem szabad tehát elhanyagolni, sőt a legnagyobb gonddal kell ezt a vonalat kezelni.*

Megyénk területén az állatállomány létszámszerű emelésén kívül a legfőbbelérendő célok: szarvasmarhánál a tejhozam emelése és a jobb tejelőjelleg biztosítása, lónál a minőség javítása, amire bőséges módot nyújt a számszerűleg megadott fejlesztési terv, *sertésnél az eddig mangalica fajtát tenyésztő gazdáknál elsősorban a fehérhússal szembeni ellenszenvet kell a tudatosító munka útján legyőzni, a juhoknál a gyapjúhozam emelésére, a baromfiféléknél a tojáshozam emelésére kell súlyt fektetni.*

Az állatállomány fejlesztésével való foglalkozáson kívül különös gondot kell fordítani a termelőcsoportoknál *a munkaszervezés, a helyes munkabeosztás, az állandó brigádok megszervezésére, az állattenyésztésben dolgozók oktatására, az opaállatgondozók tanítására és irányítására.*

Járási osztályaink az állattenyésztési tervek szétosztásánál ügyeljenek arra, hogy *a terv végrehajtásánál érvényesüljön Pártunk parasztpolitikája.*

Az állattenyésztés fejlesztése az egyedi kiválogatáson és a jó tulajdonságoknak az egyes állatokon és állatcsoportokban való rögzítésén túlmenőleg elsősorban a jó, szakszerű és bőséges takarmányozástól függ. Ezen a téren mindent el kell követnünk annak érdekében, hogy *a tavasz folyamán a Szovjetunió tapasztalatai nyomán bevezessük a „zöld futószalag“ létesítését,* mely nagymértékben elősegíti állataink takarmányellátásának biztosítását.

A tervbontási munkálatok a megyei tanács mezőgazdasági osztályán befejeződtek. A csoport a megyei tervet járásokra bontotta fel és január hó 6-án a járási mezőgazdasági osztályok vezetőivel, valamint a járások állattenyésztési felelőseivel megtartott értekezleten megbeszélték azokat a tennivalókat, amelyek szükségesek ahhoz, hogy a járási tanácsok a községek felé is felbonthassák a terveket. A járási tanácsok a tervek további bontását már meg is kezdték, hogy azonban sikerrel tudják azokat végrehajtani, ahhoz a községi tanácsok legteljesebb mértékű segítsége és támogatása szükséges.

Meg kell teremtenünk a lehetőségeket ahhoz, hogy teljesíteni tudjuk az új tervév feladatait. *Ha nem bízzuk el magunkat az elért sikerek láttán és feltárjuk az állattenyésztés belső tartalékait, ha keményen szembeszállunk minden pazarlással, éberek leszünk az ellenséggel szemben, akkor tervünket 100 százalékban teljesíteni fogjuk.*

A megye állattenyésztési terve erősen feszített terv, melynek végrehajtását csak *a legnagyobb munkaütemmel és a körülmények, adottságok jó kihasználásával biztosíthatjuk.* A létszámszerű felfuttatás az 1950. év végéhez viszonyítva szarvasmarhánál 13.3 százalékot, lovaknál 1.3 százalékot, sertéseknél 20.2 százalékot, juhoknál 43.3 százalékot és baromfinál 23.3 százalékot tesz ki.

A terv felbontása ehhez mérten történt és a járások által a községek felé történő további tervfelbontás is az állatok létszámához, az adottságokhoz és a lehetőségekhez képest fog megtörténni.

Tóth Lajos
megyei tanács mezőgazdasági osztály állattenyésztési csoportvezető

200 kívülálló dolgozó paraszt vett részt a szabadszentkirályi tszcs vezetőségválasztásán

Az egyéni gazdálkodók közül kilencen már a gyűlésen beléptek a csoportba

Tizenegyedikén este vezetőségválasztást tartott a szabadszentkirályi Rákóczi termelőcsoport. A csoport tagjai és a Párt népnevelői házról-házra járva egésznapos felvilágosító munkát végeztek, hogy sikerüljön a választás. Meghívták oda minden egyénileg dolgozó parasztot, akiről tudták, hogy vonzódik a csoport felé. A csoportértekezlet 6 órakor kezdődött, de ezt megelőzőleg a tanácsház mellett lévő kultúrterem zsúfolásig megtelt. A csoporttagokon kívül mintegy 200 egyénileg dolgozó paraszt, sok fiatal és nő vett részt az értekezleten. Győke Józsefné, a csoport elnöke a hallgatók nagy érdeklődése mellett számolt be a csoport eddigi eredményeiről, működésükről.

A szabadszentkirályi termelőcsoport 1950 áprilisában alakult 9 családdal, 23 taggal. 102 hold földjük volt, igásállattal nem rendelkeztek. A kezdeti nehézségeken

a gépállomás segítette őket

át, mert kedvezményesen, hitellel művelte meg földjeiket. Munka közben hibák is akadtak bőven. Rossz volt a munkaszervezés, meglazult a munkafegyelem és az elégedetlenség ütötte fel a fejét. A tagok legnagyobb része azonban szorgalmasan dolgozott és ennek eredményeként takaríthatták be területükről a 253 mázsa búzát, 78 mázsa árpát, 49 mázsa zabot, 271 mázsa kukoricát és 3.70 mázsa lucernamagot. Biztosították állatállományuk részére a szemes és szálastakarmányt, azonkívül tartalékoltak is a takarmányból annyit, hogy egy tenyésztörzset ellátnának vele.

A kívülállók, akik részvettek az értekezleten, nagy figyelemmel kísérték az elnöknő szavait, különösen akkor, amikor elmondta, hogy

30·85 forint jutott munkaegységként.

A csoport összes adósságát kifizette, közel ezer forintot helyeztek szövetkezeti alapba és 17 ezer forintjuk van üzemi alapra biztosítva. Győke elvtársnő elmondta, hogy a csoporttagok valamennyien örülnek, mert ilyen jó eredménnyel zárhatták az évet, de még nagyobb lenne az örömük, ha a kívülállók megindulnának a csoport felé, és belépnének a tagok közé.

A beszámoló után 15 kívülálló dolgozó paraszt szólt hozzá a csoport egyéves működéséhez. Kérdéseket tettek fel a földjáradékkal, az állatok kifizetésével, a háztáji gazdálkodással, az előlegekkel kapcsolatban, és valamennyire választ is kaptak. Ezután átszott csak meg igazán, hogy milyen lelkiismeretesen dolgoztak a Párt népnevelői és a termelőcsoport tagjai a tszcs erősítéséért. Sorra álltak fel helyeikről az egyénileg dolgozó parasztok, akik elmondták, hogy boldogulásukat ők is csak a csoportban látják. Elsőnek lépett be *Bernát István 19 holdas középparaszt és a felesége, Okos József a feleségével, Kata Margit.* Utánuk jelentkezett *Boros József 3 holdas dolgozó a feleségével Éva Józsefné 6 holdas és Katona István 1 holdas dolgozó paraszt.* A csoporttagok üdvözölték őket és kérték tőlük, hogy ugyanolyan szorgalmas tagjai legyenek a csoportnak, mint amilyen szorgalmasan dolgoztak saját földjükön.

Nagy kíváncsisággal várta mindenki a vezetőség újraválasztását. Szerették volna tudni, ki lesz az elnök, megmaradnak-e a régi intézőbizottsági tagok. Egyhangú lelkesedéssel választották meg elnöknek *Bernát* István középparasztot, aki negyedórával azelőtt lett tagja a tszcs-nek. Megválasztásakor nemcsak a csoporttagság, hanem a kívülálló dolgozó parasztok is hatalmas tapsban törtek ki. Jól ismeri mindenki Bernát Istvánt, tudják róla, hogy igen szorgalmas, derék dolgozó. Az intézőbizottság tagjai lettek *Sarbak Lajos* üzemi párttitkár, *Bartos Dezső, Győke Józsefné, Osztertag Jánosné.* A fegyelmi bizottságba *Boros Józsefet, Pető Sándornét és Babai Bertát* választották be.

A szabadszentkirályi tszcs-t

a megyei tanács afféle partizán csoportnak tekintette. Most a lelkes, nagyszerű gyűlés után látjuk csak a hibát és vesszük észre, hogy nem szabad egyetlen csoportunkat sem elhanyagolni. *Az a feladatunk, hogy a népnevelőkkel és a csoporttagokkal együtt sokkal fokozottabb segítséget és támogatást nyújtsunk a szabadszentkirályi dolgozó parasztoknak ahhoz, hogy ők is megtalálják a felemelkedéshez vezető utat.*

Simon Lajos
tszcs előadó.

Dunántúli NAPLÓ RÁDIÓműsora

1951 január 15-től január 21-ig

Hétfő

KOSSUTH-RADIÓ

11.30: Szolgaság. Veres Péter regénye folytatásokban.
12.15: A Pénzügyőr Zenekar magyar és szovjet indulókat játszik.
13.00: Hangos Ujság.
14.10: Uttörő híradó.
14.25: A Muzsika-együttes játszik, Péter Györgyi és Virágos Mihály énekel.
15.30: Szovjet zongoramuzsika. Geszti György zongorázik.
15.55: Keringők szárnyán. Hanglemezek.
16.20 Iskolások rádiója.
17.10: Diákélet. Az ifjúság rádióműsora.
17.40: Dalolj velünk! Én a hegyre, te a völgybe — lengyel népdal.
18.00: A Néphadsereg híradója.
18.30: Állami vállalatok hírei.
19.00: Hangos Ujság.
20.20: Tíz perc sport.
20.30: A Lengyel Zenei Hét ünnepi megnyitó hangversenye. A bevezetőt Szirmai István, a Magyar Rádióhivatal vezérigazgatója mondja.
22.25: Magyar kamarazene.
23.20: Tánczene. Hanglemezek.

PETŐFI-RADIÓ

9.20: Iskolások rádiója. 1. Orosz nyelvlecke az általános iskola V. osztályának anyaga alapján. 2. Szabad Kína. Kínai népmese.
10.10: Lakatos Vince és cigányzenekara játszik, Iványi János énekel.
11.00: Ovódások műsora.
11.20: Corelli: La folia. Hanglemez.
15.00: A házi-együttes játszik, Rafael Márta énkel.
15.40: Pólfordulás. B. Nagy Ernő elbeszélése.
16.10: Bakonyi Klára hegedül.
16.30: Zenés tarka-barka. Közreműködik Fejér Sándor — hegedű és a Harmóniaegyüttes.
17.10: A Bolsevik Párt útja. A Pártténet IV—V. fejezetéből. Az 1905-ös forradalom nemzetközi hatása és jelentősége.
17.30: A Falurádió negyedórája.
17.45: Lengyel zenei hét. Szeligovszki: Lublini lakodalom.
18.10: A Természettudományi Társulat előadássorozata. Hogyan alakult ki a termőtalaj.
18.40: Szovjet filmek. Hanglemezek.
19.10: Szivárvány havasán. Sárközy István népdalfeldolgozásai. Jámbor László és Sándor Judit énekel.
19.40: Egy falu — egy nóta. A rádió ajándékműsora a termelésben élenjáró dolgozóknak.
20.00: Tánczene. A Zsoldos-fivérek együttese játszik, Bilicsi Tivadar énekel.
21.30: Szovjet népek dalai Leninről és Sztálinról. Összeállította és a dalokat fordította Radó György. Közreműködik Jámbor László és Surányi Éva — ének, valamint a Rádió kamarazenekara.
22.00: Szív küldi szívnek szívesen.
22.20: A Lengyel Rádió szórakoztató műsora a magyar rádió hallgatóinak.

Kedd

KOSSUTH-RADIÓ

11.30: Az Országh-vonósnégyes játszik.
12.15: Lengyel Zenei Hét. A Lengyel Rádió műsorából.
13.00: Hanglemezek.
13.30: Hangos Ujság.
14.10: A házi-együttes játszik, Simon Éva énekel.
15.20: Inselt Kató zongorázik.
15.55: Keringők. Hanglemezek.
16.20: Iskolások rádiója. Orosz nyelvlecke a gimnázium I. osztályának anyaga alapján.
17.10: Magyar népdalok és virágénekek. Török Erzsébet énekel.
17.45: Termelési híradó.
18.00: Békevágy, vagy békeharc. Gyárfás Miklós elbeszélése.
19.00: Hangos Ujság.
20.15: Nyugtalan boldogság. Sztálindíjas nagyoperett két részben. Magyarországi bemutató előadás.
23.00: Lengyel Zenei Hét. Chopin zongorahármas.
23.45: Tánczene. Hanglemezek.

PETŐFI-RADIÓ

9.20: Iskolások rádiója. Mese. Kincskeresö kisködmön.
10.10: Arató Szilvia és Hajdu István kétzongorás műsora.
10.40: Nagy Olivér feldolgozásai. — Közreműködik Buday Mária és Tóth Lajos — ének és a Kamaraegyüttes.
11.00: Részletek Andicot és Marinello, a varsói Békekongresszuson elmondott beszédéből.
15.00: Könnyű zenekari muzsika. — Hanglemezek.
15.40: Balassa György klarinétozik. Sachs Renée zongorázik.
16.10: Lengyel Zenei Hét. Lengyel dalok és táncok. Hanglemezek.
16.30: Szovjet kórusok műsorából.
17.15: Miről ír az Élet és Tudomány?
17.30: Tánczene. Hanglemezek.
17.45: Dolgozóknak zenéről A hegedű.
18.15: Dunajevszkij: Részletek a Vidám vásár c. filmből.
18.40: Operaáriák. Hanglemezek.
19.00: Jókedv az operettben. Közreműködik Miklós Kata, Petress Zsuzsa, Szabó Miklós, Fekete Pál és a Studió Zenekar.
19.40: Egy falu — egy nóta. A rádió ajándékműsora a termelésben élenjáró dolgozóknak.
20.00: A Rádió tánczenekara játszik, Putnoky Gábor énekel.
20.45: Mi történik a világgazdaságban? Előadás.
21.30: Lengyel Zenei Hét. Lengyel művészek muzsikálnak.
22.35: Szív küldi szívnek szívesen.

Szerda

KOSSUTH-RADIÓ

11.30: Szolgaság. Veres Péter regénye, folytatásokban.
12.15: A Honvéd Művészegyüttes ének- és zenekara játszik.
13.00: Tánczene. Hanglemezek.
13.30: Hangos Ujság.
14.10: Uttörő-híradó.
14.25: Sopronyi Mária zongorázik.
14.45: A Könnyű Múzsa-együttes játszik.
15.30: A Zalaegerszegi Általános Gimnázium énekkara énekel.
15.55: Női szemmel... A Rádió Asszonyrovata.
16.20: Iskolások rádiója. 1. Tanuljunk énekszóra oroszul! Oj, cvjegyót kaljina — Dunajevszkij zenéje. 2. Sportról fiataloknak. A legfiatalabb birkózók között.
17.00: Az első tapasztalat. A. Krucskowski elbeszélése.
17.30: Hanglemezek.
18.00: Drága föld... Az ifjúság rádióműsora a dolgozó parasztfiataloknak.
18.30: Glinka: Spanyol tánc.
19.00: Hangos Ujság.
20.20: Tíz perc sport.
20.30: Építőipari félóra.
21.00: A Rádiózenekar játszik.
22.25: A Rádió Tánczenekara játszik.
23.00: Szórakoztató muzsika. Hanglemezek.
23.30: Szegedi Ernő zongorázik.

PETŐFI-RADIÓ

9.20: Iskolások rádiója.
10.10: Szovjet művek. Hanglemezek.
10.45: Gosztonyi Teréz hegedül.
11.00: Ovódások műsora.
11.20: Wladimircov: Hangversenykeringő. Hanglemez.
15.00: Roósz Emil együttese játszik.
15.40: A földkerekség egyhatodán. — Szovjet híradó.
15.55: Orosz operarészletek. Hanglemezek.
16.40: Tarka muzsika.
17.10: Kókai: Verbunkos. Hanglemez.
17.30: A Falurádió negyedórája.
17.45: A rádió esti iskolája.
18.15: Tánczene. Hanglemezek.
18.40: Elméleti tanácsadás. A koreai nép szabadságharca. Előadás.
18.55: Szórakoztató zene a Moszkvai Rádió műsorából.
19.40: Egy falu — egy nóta. A rádió ajándékműsora a termelésben élenjáró dolgozóknak.
20.00: Hogyan tartott jól egy paraszt két generálist. Szaltikov-Scsedrin szatírikus elbeszélése.
20.25: Kossuth-díjas tudósok a mikrofon előtt. Hogyan nemesítjük szántóföldi növényeinket.
20.45: Tánczene. Hanglemezek.
21.30: A Rádió Tánczenekara játszik, Rátonyi Róbert énekel.
22.00: Nyaralás Kismartonban. Epizód Haydn életéből.
22.30: Szórakoztató zenekari muzsika. Hanglemezek.

Csütörtök

KOSSUTH-RADIÓ

11.30: Csigó József öröme. Gergely Sándor elbeszélése.
12.15: A kórusirodalom klasszikusaiból.
12.45: A Koncert Kamarazenekar játszik.
13.30: Hangos Ujság.
14.10: A Rádió Gyermekujság műsora. Szerkeszti Ács Kató.
14.45: Szomszédaink — barátaink. Az új lengyel, csehszlovák és német film.
15.30: Chopin: h-moll scherzo. Hanglemez.
15.40: Dalok a békéről és munkáról. Hanglemezek.
16.05: Iskolások rádiója. Orosz nyelvlecke a gimnázium I. osztályának anyaga alapján.
16.25: Alapfokú politikai iskola. A béketábor harca a Szovjetunió vezetésével az imperialista háborús gyujtogatók ellen. III. rész.
17.10: A Néphadsereg híradója.
17.30: Bach: II. brandenburgi verseny. Hanglemez.
17.50: Üzemi levelezőink jelentik.
18.05: Fel ifjúmunkás! Az ifjúsági rádió műsora az ifjúmunkásoknak.
19.00: Hangos Ujság.
20.20: Tíz perc sport.
20.30: A magyar rádió műsora a Szentgotthárdi Selyemgyár dolgozóinak. Tarka muzsika. A Budapest Zenekar játszik, Szőnyi Olga és Reményi Sándor énekel.
20.50: Erőd a Volgán. Kremljov szín művének rádióváltozata.
22.25: Lengyel zenei hét. Antal István Chopin műveket zongorázik.
23.00: A Rádió tánczenekara játszik.
23.30: Szórakoztató zene. Hanglemezek.

PETŐFI-RADIÓ

9.20: Iskolások rádiója. A hős testvére. Ljev Kasszilj elbeszéléséből rádióra írta Leszkay András.
10.10: Kőműves Anna zongorázik, Lukács Éva énekel.
10.50: Tánczene. Hanglemezek.
11.00: James Howard és Paul Robeson hozzászólása a béke ügyéhez.
15.00: Hanglemezek.
15.40: Fiatalok zenei ujságja.
16.10: Lengyel zenei hét. Sebők György zongorázik, Fejér Sándor hegedül.
16.50: Idegen parton. Nagibin elbeszélése.
17.20: Lenin műveinek I. kötetét ismerteti Czóbel Ernő.
17.35: Lengyel zenei hét. Moniuszko dalok. Nyirj Pál énekel.
18.05: Somló Sándor Melódia-együttese játszik. Herendi Manci énekel.
18.40: Szív küldi szívnek szívesen.
19.00: Ötéves tervünk kérdései. Az ipar és közlekedés fejlesztése ötéves tervünkben.
19.30: Közvetítés a Magyar Állami Operaházból. Mozart: Don Juan. Dalmű két felvonásban.
21.30: Mozart: Don Juan c. operájának folytatása.
22.50: Tánczene. Hanglemezek.

Péntek

KOSSUTH-RADIÓ

11.30: Szolgaság. Veres Péter regénye folytatásokban.
12.15: Az Államvédelmi Hatóság Zenekara játszik.
13.00: Szórakoztató muzsika. Hanglemezek.
13.30: Hangos Ujság.
14.10: Uttörő híradó.
14.25: A Scala Zenekar játszik Raffai Erzsi és Külkey László énekel.
15.30: Küllei Angela zongorázik.
15.55: Haydn: C-dur szimfónia. Hanglemez.
16.20: Iskolások rádiója. 1. A sport mesterei. Beszélgetés maratoni futóbajnokunkkal. 2. Orosz nyelvlecke az uttörők orosz szakkőreinek.
17.10: Lengyel Zenei Hét. Dolgozóknak zenéről. Miczkiewicz és a lengyel népdal.
17.40: A Természettudományi Társulat előadássorozata. A darvinizmus továbbfejlesztése.
18.00: Alapfokú politikai iskola. A béketábor harca a Szovjetunió vezetésével az imperialista háborús gyujtogatók ellen. III. rész.
19.00: Hangos Ujság.
20.20: Tíz perc sport.
20.30: Lengyel Zenei Hét. A Rádiózenekar játszik.
21.45: Szovjet tánczene.
22.00: Hírek. Sport.
22.25: Bor Kálmán zenekara játszik. Pogány Zsuzsa és Sikolya István énekel.
23.20: Hanglemezek.

PETŐFI-RADIÓ

9.20: Iskolások rádiója.
10.10: Lengyel kórusok. A Lengyel Rádió ének- és zenekarát Kolaczkovszki és Gert vezényli.
10.40: Kardos: Hegedű- zongoraszonáta. Előadja Fülep Tibor hegedű, és Kardos István zongora.
11.00: Óvodások műsora. Utazás a Szovjetunióban.
11.20: Hegedűszólók. Hanglemezek.
15.00: „Nyilnak a mezei virágok" — Ádám Jenő népdalfeldolgozásai.
15.40: A Szakszervezeti Társadalombiztosító Központ dolgozóinak zenekara játszik.
16.40: Tánczene. Hanglemezek.
17.00: Szív küldi szívnek szívesen.
17.30: A Falurádió negyedórája.
17.45: Operaáriák. Hanglemezek.
18.00: Gárdisták előre. Az ifjúsági rádió műsora a DISZ szervezetének.
18.40: A Népi Művészetek Intézetének műsora. A mozsi dolgozók énekkara énekel.
19.00: Szabó Ferenc: Nótaszó. Hanglemez.
19.35: Egy falu — egy nóta. A Rádió ajándékműsora a termelésben élenjáró dolgozóknak.
20.00: Mitrea Kokor útja. Sadoveanu regényét ismerteti Réz Ádám.
20.30: Aktuális kérdések.
20.45: A kritika és önkritika a kádernevelés módszere. Előadás.
21.30: Szovjet filmzene. A Studió Zenekar játszik, Marton Éva és Szabó Miklós énekel.
22.00: Lengyel Zenei Hét. Karlowicz dalok. Énekli: Paprocki.
22.15: A magyar rádió szórakoztató műsora a Lengyel Rádió hallgatóinak.

Szombat

KOSSUTH-RADIÓ

11.30: Gyermekzene. Téli dalok.
12.15: Oláh Kálmán zenekara táncdalokat játszik.
13.00: Szórakoztató zene. Hanglemezek.
13.30: Hangos ujság.
14.10: Névay Ilonka zongorázik.
14.30: A Sztálin-díjas. Gorelik regényének rádióváltozata.
15.30: Magyar népdalok.
15.55: Kultúrhíradó.
16.10: Szovjet napok — szovjet emberek.
16.20 Iskolások rádiója. Hangverseny a fiatalok kívánságára.
17.10: Szovjet zenekari művek.
17.50: Uj irányok a vasöntészetben.
18.05: Falurádió. Szövetkezeti Híradó.
19.00: Hangos Ujság.
20.20: Tíz perc sport.
20.30: Beethoven: III. Leonora — nyitány. Hanglemez.
20.45: „Esküszünk Neked, Lenin elvtárs..." Ünnepi műsor Lenin halálának 27. évfordulójára.
21.30: Részletek Dunajevszkij: Szabad szél című operettjéből
22.25: Tánc éjfélig. A Rádió tánc- és népi zenekara játszik. Hollós Ilona és Géczi Dömötör énekel.

PETŐFI-RADIÓ

9.45: Görög gyermekek műsora.
10.10: Máthé Jolán és Virágos Mihály énekel.
10.50: A Budapesti Zongorahármas játszik.
15.00: Színes muzsika. Hanglemezek.
15.30: A kis Er Hai házassága. Cseng Su Li elbeszélése.
16.00 Realizmus és programzene. Gorodinszkij elaódása.
16.40: Szív küldi szívnek szívesen.
17.10: Tanuljunk énekszóra oroszul! U krjemljövszkoj sztyenü. Novikov zenéje.
17.30: Ifjúság, mint sólyommadár. Közreműködik Farkas Ilonka és Szabó Miklós — ének és a Rádió népi zenekara.
18.05: Gyulai Gaál fivérek: Két tétel a Táncszvitből. Hanglemez.
18.40: Szórakoztató zene. Hanglemezek.
19.00: Lengyel Zeneti Hét. Vadas Ágnes hegedül.
19.20: A kétfejű sas prímása. Békés István és Molnár Miklós rádiójátéka.
20.20: Lengyel Zenei Hét. A Lengyel Rádió műsorából.
21.30: A Lengyel Rádió műsorának folytatása.
22.20: Esti dallamok. Hanglemezek.

Vasárnap

KOSSUTH-RADIÓ

7.00: Zenés vasárnap reggel. Hanglemezek.
7.55: Színházak és mozik műsora.
8.30: Szív küldi szívnek szívesen.
9.00: Könnyű út a komoly zenéhez. Szőnyi Zoltán vidám zenés fejtörője.
10.00: Egy falu — egy nóta. A Rádió ajándékműsora a termelésben élenjáró dolgozóknak.
10.45: Külügyi negyedóra.
11.00: Becsület és dicsőség. Örkény István regénye folytatásokban.
11.25: A Lengyel Zenei Hét ünnepi záróhangversenye. A Rádiózenekar játszik, vezényel Andrzej Panufnik. 1. Moniuszko—Fitelberg: Parta — nyitány. 2. Janiewicz—Kremz: G-dur szerenád — bemutató. 3. Lutowlawski: Kis szvit. 4. Szabelski: Toccata. 5. Panufnik: A régi Lengyelország szvitje. 6. Baird: C-dur szimfónia.
13.00: Zenés posta. A Rádió válaszol a hallgatók leveleire.
13.30: Hangos Ujság.
14.10: „Rajta Rudi!" Kővári György kisoperettje a Gyulai Gaál fivérek zenéjével.
15.00: Lenin emléke az illegális mozgalomban. Réti László előadása.
15.30: A Magyar Rádió műsora a Kőbányai Szerszámgépgyár dolgozóinak. Moldvai csángódalok. Közreműködik Berei Mária és Tekeres Sándor — ének és kamarazenekar.
16.00: Hanglemezek.
16.10: Liszt-dalok.
16.30: Csajkovszkij: Poltavai csata — szimfónikus kép a Mazeppa c. operából. Hanglemez.
16.40: Szól a harmonika. Hanglemezek.
17.00: A Tartós békéért, népi demokráciáért c. lap ismertetése.
17.15: Állami vállalatok hírei.
17.20: Részletek Székely—Hámos: Aranycsillag c. operettjéből.
17.40: Kincses Kalendárium. A Rádió vidám, zenés órája.
19.00: Lenin szent zászlója alatt. Hanglemezek.
20.20: Szovjet operettrészletek.
22.15: A Rádió tánczenekara játszik, Ákos Stefi és Vámosi János énekel.
23.15: Esti hangverseny. Hanglemezek.

PETŐFI-RADIÓ

8.00: Hanglemezek.
8.30: Falurádió.
9.00: Unitárius vallásos félóra a stúdióból.
9.30: Evangélikus istentisztelet közvetítése.
10.15: Amiért harcolunk. Földeák János összeállítása.
10.50: Hanglemezek.
11.00: Miska bácsi lemezesládája.
11.30: Bányászműsor.
12.00: Színes muzsika. Hanglemezek.
13.00: Lengyel Zenei Hét. Lengyel művészek muzsikálnak.
14.00: Tánczene.
14.30: Bach: Parasztkantáta.
15.00: Kérdezz — felelek.
15.20: Glinka: d-moll szonáta.
15.45: Paul Robeson énekel.
16.00: A Rádió Gyermekszínházának műsora.
16.40: Szív küldi szívnek szívesen.
17.00: Móricz Zsigmond: Összeállította Örkény István.
17.40: Tánczene. Hanglemezek.
17.50: A Studió Zenekara játszik.
18.40: Hókusz-pókusz. Vidám zenés rádiójáték.
19.50: Hanglemezek.
20.10: Ungár Imre Chopin műveiből zongorázik.
20.30: Operettrészletek.
21.30: Részletek Mejtusz: Ifjú Gárda c. operájából.
22.00: A Rádió népi zenekara játszik.
22.45: Kamenar: Szlovák rapszódia.

ÁLLANDÓ MŰSORSZÁMOK:

KOSSUTH-RÁDIÓ (558) m.)

5.00: Hanglemezek.
5.20: Lapszemle.
5.30: Falurádió.
6.05: Hanglemezek
6.20: Hanglemezek.
6.45: Hírek.
7.20: Hanglemezek.
7.40: Hanglemezek.
7.55: Műsorismertetés.
8.00 Lapszemle.
8.30: Műsorzárás.
12.00 Déli harangszó. Hírek.
14.00: Hírek.
15.15: Hírek szerbül.
15.55: Műsorismertetés
16.00: Rádióiskola.
17.00: Hírek.
18.40: Hírek németül
19.40: Hírek szerbül.
20.00 Hírek. Hangos ujság. Sport.
22.00: Hírek. Sporthírek.
24.00: Hírek.
0.10: Műsorzárás.

PETŐFI-RÁDIÓ (223 m.)

5.30: MHK negyedóra.
5.45: Hanglemezek.
6.05: Termelési lapszemle.
6.45: „Jó reggelt gyerekek!"
8.30: Hanglemezek.
10.00: Hírek.
10.10: Hanglemezek.
11.30: Műsorzárás.
18.30: Hírek szerbül.
21.40: Hírek franciául.
23.00: Hírek szerbül.
23.45: Hírek szlovénül.
24.00: Műsorzárás.

Moszkva magyarnyelvű adásai

A moszkvai rádió a következő adásokat sugározza magyar nyelven budapesti időszámítás szerint: 13.00 órától 13.15 óráig a 25.08 méteres hullámhosszon. 13.15 órától 14.15 óráig csak vasárnap a 16.61 és 25.5 m., 17.00 órától 17.15 óráig a 25.0, 19.58, 25.5 és 30.96 m, 19.00 órától 19.30 óráig a 25.08, 31.48 320.9 1068 és 25.5 m., 20.30 órától 21.00 óráig a 25.5, 320.9 és 31.48 méteres hullámhosszon.

A komlói Kossuth-aknán már megtették az első lépéseket a pártkongresszusi vállalások teljesítésére

A múlt hét szombatján megtelt a komlói Kossuth-aknán a felolvasó terem. Mindenki figyelmesen hallgatta a szavakat: *„Mi az ötéves terv városának bányász dolgozói, hatalmas lelkesedéssel készülünk harcedzett Pártunk Országos Kongresszusára“* — Az egyik bányász kezdte a levelet olvasni, majd felsorolta a vállalások pontjait. Mikor a végére ért feltört a lelkes taps: *„Éljen Rákosi! — Éljen a Párt!“*

Azóta már hozzá is kezdtek a Pártkongresszus tiszteletére tett vállalás teljesítéséhez.

A torony szállítókerekei félpercenként megállnak, ilyenkor vagy le, vagy felér a kas. Hatodika óta kevesebb a szállítógép állási ideje, több szenet szállít a napszínre. Ezt vállalták többek közöt a komlói bányászok a Rákosi elvtárshoz küldött levélben. Szószerint így: „Januári és februári termelési tervünket a kongresszus napjára, február 24-re befejezzük.“

Hatodikáig — míg a vállalás meg nem történt — nem dicsekedhettek a komlóiak az akna termelésével. A napi termelés átlagosan 77 százalék volt.

A vállalást teljesiteni kell.

Hát még akkor, ha azt Rákosi elvtársnak ígérték.

Kettős feladat állt a vállalás után a komlói bányászok előtt. Egyik, hogy behozzák az elmaradást, ami az alacsony termelésből adódott, a másik, hogy 4 nappal előbb fejezzék be a tervet az év első két hónapjában. *A vállalás nem maradt nyom nélkül. 8-án az akna termelése 95 százalékra, 9-én 102.5 százalékra emelkedett.* Ezen a napon már csak 26 termelő órát kellett behozniok, hogy „egyenesbe jöjjenek“ a tervelőirányzattal. Ebben a vállalási pontban tehát *a teljesítés felé megtörtént az első lépés.*

De nemcsak ennyiből állt a Pártkongresszus tiszteletére tett felajánlás. Arról is szólt, hogy feburár 24-ig az öt legnagyobb fejtésben bevezetik a ciklusos módszert. *Ennek a pontnak teljesítésére is*

megtörténtek az első lépések.

A műszaki vezetőség a dolgozókkal karöltve kidolgozta a munkabeosztás pontos tervét.

Hétfőn már az 1-es csapatnál és a 6-os csapatnál *megindul a ciklusos fejtés, amely a 8-as telepi fejtésen az előzetes számítások alapján majdnem 1 csille szénnel emeli az egyfőre eső teljesítményt.* A 6-os fejtési csapat új fejtéssel indítja a kiváló szovjet fejtési módszert és amellett, hogy már ez magában is magasabb termelést eredményez — *az új fejtés megindulása több, mint 3 vagónnal emeli a napi termelést.*

A komlói bányászok teljesíteni akarják maradéktalanul a vállalásaikat. Bizonyítja ezt az eredmények mellett az, hogy az 1-es fejtés dolgozói brigádértekezleten sürgették a ciklusos módszer bevezetését, mondván: „Ezen kívül még négy vissza van“. Hétfőtől kezdve csak három lesz vissza...

Bármerre tekintünk a kongresszusi felajánlással, a teljesítésre való törekvéssel lehet találkozni. A vállalás előtt meegcsákány-váltással nem dolgozott lényegében egy csapat sem. A vállalás 3. pontjában szerepelt az is, hogy öt fejtési csapat a kongresszusig

bevezeti a melegcsákány-váltást.

E téren történt a legnagyobb előrehaladás. Az 1-es, az 5-ös, a 10-es fejtési csapatok *bevezették már a munkaidő jobb kihasználását eredményező melegcsákány-váltást* és hétfőn követi őket a 6-os csapat is. *A vállalás után 1 héttel már ennek a pontnak a teljesítése 80 százalékban megtörtént.*

De nemcsak a termelő munkában, a munka jobb szervezésében láthatók meg a kongresszusra való készülésnek a nyomai. *Megtalálható ez a pártszervezet, a népnevelők munkájában is,* akik az utóbbi napokban „rákapcsoltak“, hogy jó politikai tudatosító munkával lecsökkentsék az igazolatlan mulasztások számát. A vállalásban úgy írták, hogy az igazolatlan mulasztók számát február 24-ig 25 százalékkal csökkentik.

A népnevelők elbeszélgetnek a mulasztókakl, hogy milyen káros a nemzet és saját maga számára a műszakmulasztás. Eredmény ezen a téren is van. Január 2-től 6-ig egy napon átlag 62 fő mulasztott igazolatlanul. Hatodikától ez a szám 44 főre csökkent le.

Sokat haladtak már előre Kossuth-aknán a vállalások teljesítése felé. Azonban

vannak még felada'ok

mégpedig igen fontosak. Első az, hogy ne tekintsék egy pillanatra sem „műszaki“ munkának a vállalások teljesítését. Ez esetben a siker nem lesz teljes. Ehelyett inkább az aknai pártszervezet a népnevelőkön keresztül minden bányásszal tudassa, hogy a vállalt pontokból mi tartozik rá, hogy tudja azt teljesíteni. Széles körben tudatosítsák minden dolgozóval Pártunk V. Kongresszusának jelentőségét; rámutatva a helyi példákkal Komló fejlődésére — arra, hogy *mit köszönhet minden egyes dolgozó Pártunknak.*

Ha ezt a munkát jól végzik Kossuth-aknán, akkor a kongresszusra való készülődés még sikeresebb lesz.

A fejtési csapatok nagy többsége 100% felett teljesíti napi előirányzatát

Bányászaink az ötéves terv második éve januári hónapjának derekán járnak. A fejtési csapatok egyre nagyobb számban teljesítik túl előirányzataikat, amelyek a tavalyi évnél magasabbak. A termelési eredmények visszatükrözik a bányászok munkalendületét.

A MESZHART-aknákon, pénteki jelentés szerint, fejlődés tapasztalható. *Széchenyi-aknán a 7. fejtési csapatból mindössze egy van 100 százalék alatt, míg a túlteljesítés között találunk 189 százalékot is, mint a Böhm-fejtés eredményét.* A csapatok eredménye 12-én: *Havasi-fejtés 172, Beck-fejtés 164, Vecsera-fejtés 150, Prohászka-fejtés 122, Hartmann-fejtés 118 százalék.*

András-aknán: Kotoucs-fejtés 220. Halbich-fejtés 160, Glock-fejtés 139 százalékot ért el. *Ferenc-aknán* a Török-fejtés 228 százalékra teljesítette napi előirányzatát. A Tóth-fejtés 150 százalékot ért el. *István-aknán* a fejtési csapatok 11-én az alábbi eredményeket érték el: Puskás-fejtés 260. Szlavek-fejtés 185. Foráll-fejtés 224, Bitter-fejtés 159. Bien-fejtés 130. Jakuka-fejtés 120. Nei-fejtés 116, Jakab-fejtés 100, Bátai-fejtés 100 százalék.

A vasasi Petőfi-aknán a Nimsz-fejtés 147. Wéber-fejtés 167. Raub-fejtés 111, Balázs-fejtés 103. Bocz-fejtés 111 százalékot ért el 11-én.

A szentlőrinciek már tudják:

Aki felül a kulákok rémhíreinek, maga is a háborús gyujtogatók szekerét tolja

Teljes megelégedéssel fogadta minden baranyai dolgozó a minisztertanács liszt- és cukorjegyellátással kapcsolatos határozatát. Dolgozóink így biztosítva vannak. A ráérő, egész nap henyélő reakciósok sem tudnak többet vásárolni belőle, mint amennyi a dolgozóknak jut. A jegyekre kiutalt cukor- és lisztmennyiség bőséges, elég minden családnak.

A kulákság azonban még most sem nyugszik. Rágalmaz, háborús rémhíreket terjeszt és egyes helyeken vásárlási lázat sikerült nekik előidézni. Ez a helyzet Szentlőrincen is, ahol azóta már leleplezték a kulákok rémhíreit. Szentlőrincen két szövetkezeti bolt és egy Népbolt működik. Ez a három üzlet bőségesen kielégíti a dolgozók szükségleteit. A kulákok rémhírterjesztése következtében rohamosan megnőtt mindhárom bolt forgalma, mindenki lázasan vásárolt. Főleg a gyufát, sót és petróleumot vitték. Egyik nap 380 liter petróleumot adtak el a Népboltban. Ez a mennyiség Szentlőrinc petróleumszükségletét legalább 30—40 napig fedezi. A délutáni órákban már az összes üzletben kifogyott a petróleum a szokatlanul nagy forgalom miatt. Amikor elfogyott a petróleum, a kulákok azt vitték szét a házak között, hogy mindenki vásároljon gyufát is, mert 70 fillér lesz egy doboz ára. A szövetkezet és a Népbolt vezetősége azonnal intézkedett, hogy a nagymennyiségű petróleum és gyufakészletük legyen. A gyufával kapcsolatos rémhír egy nap alatt megszűnt, mert az 1. számú szövetkezeti boltban például hétezer doboz gyufa van raktáron. A hangulatot tovább akarták fokozni a kulákok és átcsaptak a só vásárlására. Sok megtévesztett dolgozó is követte őket és ötkilószám vették egyesek a sót. Azok, akik látták, hogy a készlet kifogyhatatlan, már nem vásároltak, elmentek nyugodtan haza.

A pártszervezet segítségével a Népbolt és a szövetkezeti boltok vezetői is mindent megtettek a vásárlási láz megszüntetéséért. A pártszervezet azonnal munkába állította a népnevelőket is. Munkájuk nyomán bebizonyosodott a szentlőrinci dolgozók előtt teljes egészében, hogy a kulákok nemcsak spekulánsok, uzsorások, kizsákmányolók, hanem egyben átkos háborús uszítók is. Most tanultak a megtévesztett dolgozók: *nem szabad sohasem felülni a kulák rémhíreknek, mert nemcsak nevetség tárgyává lesznek, de az ellenség uszályában a háborús gyujtogatókat segítik.* Ők meg nem akarják, hogy mégegyszer nevessen rajtuk a környék, de minden erejükkel harcolnak a béke megvédé-

Gondolj csak vissza!

1922 október 28-án Gálocsy Árpád Budapest, Podmanicky-utca 45-ből levelet írt Petrovics Andrásnak, a hidasi bánya akkori igazgatójának. Többek között ezeket írja: „Ugy értesültem, hogy munkásaid a legközelebbi napokban bérköveteléssel fognak nálad fellépni. Hogy ezeknek az embereknek hatalmi törekvéseit le tudjuk törni, szükséges, hogy saját munkásaikkal tárgyaljanak a vállalatok és zárják ki a tárgyalásból a budapesti szakszervezeti vezetőséget. Ezek, a munkásokat erejükből való kitartásra és ellenállásra izgatják. Ennek a káros irányzatnak letörésére az egész ország területére egyöntetű eljárást dolgozunk ki. Ha munkásaid bérköveteléssel fognak fellépni és ha a szakszervezet akarna veled tárgyalni, kereken utasítsd vissza. Ha ennek következtében a munkásokat sztrájkba ugratnák, a hatóság minden tekintetben melletted lesz.“

1922 szeptember 9-i dátummal Petrovich aláírással a nagymányoki bányaigazgatósághoz az alábbi levelet küldte az aláíró: „Van szerencsém a sztrájkoló órabéreseink ügyében a csendőrségnek írt levelünk másolatát közölni: „Tek. M. Kir. Csendőrőrsparancsnokságnak Hidas. F. hó 6-án sztrájkba léptek a czikói órabéres napszámosok. Mint főembereik kitűntek: Krausz Ádám, Preinink Jakab, Trautmann János, Erni József, Hoffmann András, Pap József, Pap Pál. Ugy látszik ezek magukkal ragadták a többieket is u. m. Keszlel Miklós, Kiszler Ádám, Hahn János, Reif János, Märc Miklós, Teubler József, Jedlicska János, Wagner András, Hoffman András, és Becker Jánost.

Az első 7 napszámost munkába többé nem vesszük fel.“

A megyei tanács ipari osztálya a vállalatok ellenőrzésével, irányításával segíti elő a termelést

A helyi tanácsok — egyebeken kívül — abban is különböznek a régi vármegyei, vagy községi önkormányzatoktól, hogy munkájuk tetemes részét a gazdasági ügyekkel való foglalkozás jelenti. Feladatunkat képezi a helyi gazdasági terv és költségvetés megállapítása, ezek végrehajtásának ellenőrzése, a helyi jelentőségű gazdasági vállalatok munkájának, termelésének irányítása, a közvagyon gyarapítása. Minthogy pedig népgazdaságunk célkitűzése az agrár-Magyararoszágot fejlett mezőgazdasággal rendelkező ipari országgá átalakítani, nyilvánvaló, hogy *a tanácsok osztályai között jelentős szerepet kell betölteniök a helyi tanácsok ipari osztályainak, különösen a megyei tanács ipari osztályának.*

A megyei tanács megalakulásakor még csak kevés feladatot rótt az ipari osztályra, mert hiszen az ipari ügyek intézése, vállalatok irányítása *új tevékenységet jelentett, amelyeket a tanács ilyen munkához még nem szokott alkalmazottainak meg kellett tanulni.* Uj kádereket kellett nevelni, akik képesek lesznek az idővel megnövekedő feladatokat is ellátni. Szükséges és hasznos volt az elmúlt fél esztendő, az úgynevezett tanuló év.

Igyekeztünk a rendelkezésünkre álló időt jól kihasználni. Grafikonrendszert dolgoztunk ki, amelynek pontos vezetése révén *állandóan figyelemmel tudjuk kísérni az üzemek munkáját* és azonnal látjuk, ha valahol baj van, ha valahol intézkedni kell a termelés előmozdítására, vagy a hiba kiküszöbölése érdekében. *Igy kiküszöböltük például a Pécsi Kenyérgyárnál mutatkozó nagy lisztpazarlást, a Hangszergyárnál pedig a gépekben mutatkozó szűk keresztmetszetet számoltuk fel az új gépek beszerzésével.*

Gyakran meglátogattuk az ellenőrzésünk és irányításunk alatt álló üzemeket, vállalatokat. Legtöbbjüket havonta egyszer ellenőrizzük. Ezekkel a vállalatokkal szoros kapcsolatot teremtettünk, *megismerkedtünk termelési, anyagbeszerzési problémáikkal, munkaerő- és munkabérszükségleteikkel, segítséget nyujtottunk nekik vitás kérdéseik megoldásában.* A Kéményseprő Vállalatnál például bérfeszültség és a fegyelem teljes hiánya rontotta a termelést. Az ipari osztály kiküldöttei megismertették a normaszámításokat a dolgozókkal és felhívták a vállalatvezetőséget, hogy a teljesítmények nyilvánosságra hozatalával adjon lendületet a munkaversenynek.

Jelentősen megnövekednek feladataink az 1951. esztendőben —, mint ahogy arra előre számítottunk is. — Egyrészt újabb, ma még közvetlenül az egyes minisztériumok főhatósága alá tartozó ipari vállalatok fognak a helyi tanácsok, és így felsőbb fokon a megyei tanács ipari osztályának ellenőrzése és irányítása alá kerülni, másrészt *olyan ipari üzemeket* (állami vállalatokat és kisipari termelőszövetkezeteket) *kell szervezni, amelyek a nagyipart részben tehermentesítve alkalmasak a helyi — városi, községi, sőt megyei — szükségletek kielégítésére.* Ezzel a feladattal együtt jár a ma még kihasználatlan helyi gazdasági erőforrások számbavétele és azok legteljesebb kihasználása, illetve a termelésbe való beállítása. Nemcsak a már meglévő, vagy ezután ellenőrzésünk alá kerülő üzemek helyes irányítása, hanem *a helyi erőforrások teljes kihasználása, az úgynevezett helyi ipar megteremtése jelenti — többek között — osztályunk ezévi főfeladatát.*

Ismerjük feladatainkat és tőlünk telhetőleg fel is készülünk azok végrehajtására. Osztályunk munkabeosztását úgy szerveztük meg, hogy egy-egy dolgozó felelős legyen a hozzá, illetve ellenőrzése alá beosztott üzemek munkájáért. Ezáltal — azonkívül, hogy az egyéni felelősségérzetet fokozzuk — *lehetővé válik, hogy az illető előadó* — legalább nagy vonásokban — *megismerje annak az üzemnek termelését, megismerje azt a szakmát.*

Már rendelkezésünkre állanak *az iparvezetéssel, vállalatgazdálkodással, munkaversenyek megszervezésével foglalkozó szovjet szakirodalom magyarnyelvű fordításai,* amelyekből gondosan összeválogatott kis könyvtárat szereztünk be, hogy minél jobban megismerkedhessünk a szovjet iparszervezés és iparvezetés módozataival. A minisztertanácsnak *a takarékosságra vonatkozó határozatát osztályértekezleten megvitattuk, kielemeztük és megállapítottuk azokat a feladatokat, amelyek a határozat végrehajtása során reánk hárulnak.* Az üzemlátogatások alkalmával az eddiginél sokkal nagyobb gondot fordítunk a tüzelőanyag, nyersanyag, villanyáram felhasználásának ellenőrzésére, az üzemekben található hulladékanyagok más ipari termék céljára való felhasználására, a selejt csökkentésére.

Osztályunk dolgozói tudják, hogy munkánk még nem tökéletes, hogy gyakran követünk el hibákat. Számítunk azonban Pártunk további segítségére és útmutatására, valamint dolgozó népünk kritikájára, hogy munkánkat megjavítva szolgálhassuk hazánkat, ötéves tervünket.

Dr Kussinszky Kornél
megyei tanács VB ipari osztály helyettes vezetője.

A városi tanács vasárnap délelőtt hangversenyt rendez

Vasárnap délelőtt 11 órai kezdettel rendezi meg elsőízben a pécsi városi tanács ingyenes hangversenyét. A hétről-hétre a Pannonia díszterméhen megtartandó hangverseny hivatott a város zenekultúráját emelni, a szocialista, a haladó zeneművészet gyöngyszemeit megismertetni a dolgozókkal. Az első hét műsorát a honvédzenekar adja, az elkövetkező hetekben már a városi tanács 65 tagu zenekara mutatkozik majd be a zenekedvelő közönségnek. A vasárnapi műsor: Kéler: Rákóczi-nyitány, Pécsi: Pusztai látomás, Kodály: Intermezzo, Hacsaturján: Álarcosok, Rossini: Tell Vilmos ábránd, ABC egyveleg, Csajkovszkij: 1812. Az ABC egyveleg keretében előadott műsorszámok címeinek és szerzőinek kitalálói értékes könyvjutalmakat kapnak. A városi tanács távolabbi programja, hogy az üzemi ének- és zenekarokat is bevonja ezekbe a vasárnapi hangversenyekbe.

A vezetőségválasztás után megváltozott az ÁMG javítóműhely DISZ-szervezetének élete

Néhány napja látogatást tettem a pécsi ÁMG javítóműhelyében. Mind a két helyen, ugyanis akkor költöztek a régi telepről az új telephelyre.

A nagy herce-hurca közepette magából a munkából keveset láttam, de elég időm volt ahhoz, hogy ottlétem alatt komolyan megfigyeljem a fiatalokat. Magam is fiatal vagyok, természetes, hogy minden egyéb mellett ők kötötték le legjobban a gondolataimat.

Az őszinteség nem engedi elhallgatni azt sem, hogy furdalt a kíváncsiság a traktorosok és a munkások életének megismerésére.

Kinyitottam tehát szememet és fülemet, de hogy többet tudjak, néha még a számat is.

Feltűnt, hogy nagyon kevés a leány. Az egyik elvtársat megkérdeztem:

— Ilyen kevés leány van csak a telepen?

— Sajnos. Egyik legnagyobb bajunk ez. — Mondta az elvtárs s a beszélgetésük során az is kiderült, hogy éppen a DISZ-titkárral beszélgetek.

Varga József DISZ-titkár a „Csepel“ műhelyben dolgozik. Készségesen adott felvilágosításokat:

— A vezetőségválasztás után megváltozott az ÁMG DISZ szervezetének élete. Mindenekelőtt meg kell említeni, hogy ebben a pártszervezetnek van legnagyobb szerepe, ahonnét a legnagyobb támogatást kapjuk. A pártvezetőség részéről Kedves János párttitkár helyettes elvtárs az, aki komoly segítséget nyujt minden téren az ifjúságnak. Szeretjük is. Nem sokra mennénk, ha nem volna ilyen segítség az oldalunkon. A vezetőségválasztás komoly változást hozott az ifjúság életében is, a politikai körök megalakításával új élet kezdődött. A régi vezetőség nem vette komolyan a munkát. Most reszortok vannak és reszortfelelősök, az ifjúság legjobbjai közül.

— Most készülünk egy komoly színdarabbal műhelyavatásra. Ez egy erőpróbája lesz a szervezetnek.

Nem tetszik nekem, hogy ilyen sokan lógnak közületek — mondottam neki.

— Ne takargassuk a hibákat, ez a mai napon természetes, hisz tudom, hogy a költözködés középpontján állunk, s még nincs meg mindenkinek a rendes munkahelye — válaszolta Varga József. — Ma még csak arra vagyunk jók, hogy hozd ide, tedd oda, de senki nem tudja, hova tartozik. Nagy a bizonytalanság és ez látszik meg az elvtársakon.

— Élmunkás, vagy sztahánovista van köztetek?

— Még nincs. — Ezt olyan hangsúllyal mondta, mintha a fogát huzták volna. — De meglátásom szerint a „Kis Ádám“, Ádám Jóska az, aki minden képen az akar lenni. Még is lehet hagyni, a legszorgalmasabb. Mindent szívesen csinál, mindenütt ott van, ahol valami hasznát lehet venni.

— És a leányok közül?

— Leányok között a Kávé Sarolta az, aki mindenütt ott van, de komolyság szempontjából a Kávé Rózsi komolyabb.

— Testvérek?

Intett a fejével, de olyan mozdulattal, hogy nem tudtam mit gondoljak. Nem mertem mégegyszer megkérdezni, inkább a magam elképzelése szerint ráhagytam, hogy igen.

— De már megyek, mert én is szeretnék ebédezni. Szabadság!

Mit tegyek, mentem utána.

Az ideiglenes ebédlőben együtt volt a nagy család.

Minden egyes dolgozót külön irigyeltem, amint az ajtó mellett állam, látva az összetartozást, megértést és megelégedettséget. Még a rádió is sokkal szebben szólt s éreztem, hogy tényleg itt mindenki egy s mindenki érzi is, hogy együvé tartozik.

BORÁCZ BÉLA
levelező
Mecsekalja

Hétfőtől kezdve 25 százalékkal több tejet hoz forgalomba a Délsajt

A városi tanács Pártunk és kormányzatunk segítségével megjavította Pécs város tejellátását. A belkereskedelmi minisztérium helyt adott a tanács kereskedelmi osztálya kérésének, melyben a tejtermékek (tejszín, tejfel) mennyiségének csökkentését kérte, a forgalomba kerülő színtej javára. Az ellátás megjavulása már a hétfői naptól érezhetővé válik, amikor *25 százalékkal több tejet hoz forgalomba a Délsajt az eddiginél.* Ezzel párhuzamosan a tejbeszolgáltatás javítására intézkedéseket hoz a városi és a megyei tanács. A tejbeadást szabotáló kulákokat szigorúan felelősségre vonják és megbüntetik.

A sásdi járási tanács tagjai messzemenő segítséget nyujtanak a községi tanácsoknak

A sásdi járási tanács tanácstagjai a kukoricabegyűjtési héten mint falu. felelősök dolgoztak a járás egyes községeiben a begyűjtés sikeréért. A tanácstagok elbeszélgettek a községek dolgozó parasztjaival, megismerték problémáikat, megismertették velük a begyűjtés fontosságát, a tanácsok szerepét. A begyűjtési hét befejezése után sem szünetel a munka. Tizenkét körzetre osztották fel a járást, minden körzetnek van egy felelőse. A felelős időnként ellátogatja a hozzátartozó községeket és a helyi tanácsok végrehajtóbizottságait, hogy helyileg adja meg a szükséges felvilágosításokat, útmutatásokat.

A felvetődött problémákat így a felelős és a községi tanács tagjai együttesen oldják meg a helyi pártszervezet segítségével. Így készöbölik ki a bűrokráciát, így mutatják meg a dolgozóknak, mit is jelent a tanácsok által irányított közigazgatás. Ezek a körzeti felelősök a legjobb aktívák, akik már többízben bebizonyították, hogy a dolgozó nép érdekeit lelkesen szolgálják. Az aktívák útjukról a sásdi járási tanács elnökének tesznek jelentést, aki az esetleg a helyszinen nem nem oldott kérdésekhez a segítséget utólag megadja.

JANUÁR 13 SZOMBAT

ÜGYELETES GYÓGYSZERTÁRAK: 20/3. sz. („Gránátalma") gyógyszertár Széchenyi tér 5. Tel.: 29-81. 10/8 sz. („Orangyal") gyógyszertár, Kossuth L. utca 81. Tel.: 23-94. 10/12 sz. („Isteni gondviselés") gyógyszertár Doktor Sándor u. 47. Tel.: 13-53. — **NÉVNAP:** Veronika — **IDŐJÁRÁS:** Felhőátvonulások, több helyen eső, mérsékelt délnyugati, nyugati szél, a szélvédettebb helyeken ködképződés. A nappali hőmérséklet főként az ország nyugati felében kissé csökken. Várható hőmérsékleti értékek szombatra: reggel 0—3 fok között, délben 1—7 fok között.

— **Orvosi ügyelet.** Az SZTK biztosítottak részére ügyeletes szolgálatot tartanak 1951 január 14-én a következő orvosok: I. tömb: dr Bartha Vilmos, akik Kiskirály utca 17, telefon: 19-38. — II. tömb: dr Várkonyi Mária lakik József utca 17/1, telefon: 16-23. III. tömb: dr Schwartz János, lakik Rákóczi út 73/c, telefon: 30-22. — IV. tömb: dr Síska Valér, lakik Doktor Sándor utca 7, telefon: 16-83. — V. tömb Gyárváros: dr Viola Lajos, lakik Fürst Sándor utca 61, telefon: 10-08.

— **Az élelmezési minisztérium** által kiírt, vállalatok közti munkaversenymozgalomban részvevő sütőipari vállalatok között a Pécsi Kenyérgyár első lett a sütéménygyártásban, mert a fajlagos lisztfelhasználást a minimumra csökkentette. 1000 darab sütményt készítenek 39 kilogramm lisztből, az országosan előírt 42 kilogramm helyett anélkül, hogy ez a sütemény súlyának vagy minőségének rovására menne. A megtakarítást a lisztszóródás csökkentése, a selejt, az elégetés kiküszöbölése, a jó munkamódszerátadás révén érték el.

— **Vasárnap, január 14-én délelőtt** 11 órai kezdettel a Városi Múzeum (Rákóczi út 15). néprajzi kiállításán tárlatvezetés lesz.

— **Halálozás.** Özv. **Csákány** Ist. vánné f. évi január 11-én elhúnyt. Temetése f. hó 13-án d. u. fél 2 órakor lesz a központi temető ravatalozójából.

— **Özv. dr. Kereky Mihályné** (volt Kultúra) kölcsönkönyvtár tulajdonosa ismételten kéri az előfizetőket, hogy a könyveket behozni szíveskedjenek mert a könyvtár megszűnik.

APOLLO *19-ig*

Ördögszakadék

Lengyel film

Előadások 5—7—9 órakor.

Vasárnap d. e. 9 és 11 órakor MATINÉ. 1 Ft-os helyárakkal VILÁG IFJUSÁGA

UKRÁNIA *19-ig*

Francia film

VOLPONE

(A pénz komédiája)

Előadások: fél 5, fél 7, fél 9.

FÁKLYA *15-ig*

A nemzetközi békeharc kiemelkedő dokument-filmje.

Harc a békéért

Előadások hétköznap fél 6 és fél 8 órakor, vasárnap fél 4, fél 6 és fél 8 órakor. Rendes helyárak

Párthírek

Középfokú iskolavezetők figyelmébe! Szombaton délután propaganda szeminárium lesz. A múlt héten elmaradt előadást tartják meg. Az elmaradt alapfokú propaganda szemináriumot is a megbeszélt helyen tartják meg.

SZINHÁZ

A SZINHÁZI IRODA KÖZLEMÉNYE

A vidéki színházi életben példa nélkül áll, hogy egy hét minden egyes napján más és más darab kerüljön színre, de nem úgy mint hajdan, hevenyészett rossz előadásban, hanem a legkiérettebb, legkidolgozottabb változatban. Szériaszámok jelzik a pécsi Nemzeti Színház bemutatóinak sikerét, ami azelőtt csak a fővárosban volt elképzelhető. Az amerika hangja 25, a Szabad szél 33, és az Ingyenélők 25 előadása iránt igen nagyfokú érdeklődés mutatkozik az egész városban.

SZINHÁZI MŰSOR:

13-án, szombat este fél 8 órakor: AMERIKA HANGJA (Bérletszünet).

14-én, vasárnap délután fél 4 órakor: „SZILVESZTERI MŰSOR" (Bérletszünet.)

14-én, vasárnap este fél 8 órakor: „SZILVESZTERI MŰSOR" (Bérletszünet.)

15-én, hétfőn este fél 8 órakor: SZABAD SZÉL (Bérletszünet).

16-án, kedden este fél 8 órakor: INGYENÉLŐK (Bérletszünet.)

— **A sásdi járási tanács** népi táncsoportot alakított. A tanács dolgozóiból álló táncsoport már az elmúlt évben többízben bebizonyította, hogy a kultúra vonalán is közel akar kerülni a járás dolgozóihoz és több rendezvényen, így a sásdi általános iskola szülői munkaközössége decemberi műsoros estje alkalmával is nagy sikerrel szerepelt. A téli kultúrversenybe is bekapcsolódott a tánccsoport, hogy kapcsolatot teremtsenek a falusi tömegszervezetekkel és különösen a falvak fiataljaival. Uj táncokkal, komoly munkával készültek a tánccsoport tagjai a kultúrversenyre, hogy a nemes versenyben méltóképpen szerepeljenek.

— **A mohácsi vágóhidat** töltelékgyártó üzemmel bővítik ki. Az új üzemrész különösen azért nagyjelentőségű, mert eddig a Mohácson levágott állatok húsából Pécsett készítették el a különböző töltelékféleségeket és a készárut visszaszállították Mohácsra. Természetesen ez tetemes költséggel és a szállítások miatt a minőség rovásával is járt. A takarékossági rendelet nyomán megszülető új üzemrész felszámolja ezeket a nehézségeket és a mohácsi dolgozók 3—4 napon belül saját városukban készült, jóminőségű töltelékárut vásárolhatnak.

— **Tánciskola a Pannoniában** január 16-án, kedden fél 8-kor kezdődik. Vezeti: Hermann—Hasznos.

— **KI TUD** ifj. Michler Ferenc hollétéről. Született 1927 június 4-én Pécsváradon. Utoljára látták 1945 május hó 30-án d. u. 4 órakor Pécsett a Király-u'cában. Értesítést kér öccse: Joe Michler-Rajnai 163. Greenwood Ave Toronto Ont Canada. x

— **Sztipics-Balog** tánciskola január 16-án, kedden 8 órakor kezdődik a Budai I-ben. (Kossuth Lajos-út 83.)

Tömegszervezetek hírei

MSZT: 15-én este fél 7-re a belvárosi MSZT aktíva értekezletet tart. Kérik az üzemi és területi aktívák megjelenését fontos ügyben.

SZAKSZERVEZET: Értesítik az üzemi kultúrtömegnevelési felelősöket hogy a kultúrversenyhez szükséges benevezési lapokat a szakmailag illetékes szakszervezet megyei titkárságán, valamint a Szakszervezetek Megyei Tanácsa, kultúrtömegnevelési osztályán lehet beszerezni. Közlik továbbá, hogy Lenin elvtárs halála évfordulójára megjelent műsorkönyvet 6 forintos áron az MSZT kultúrnevelési osztályán lehet beszerezni.

MNDSZ: Az MNDSZ városi titkárság szeretettel meghívja az asszonytársakat és elvtársakat a szombaton. 13-án tartandó műsoros családi estjére a Budai I. pártszervezet helyiségébe 7 órai kezdettel. A műsort az MNDSZ kultúrcsoportjai és az ÁVH határőrök adják. Utána tánc. Belépőjegy ára 2 forint. — A pécsi egyetemi MNDSZ csoport 15-én délután 6 órakor nőnapot tart. Előadó: Bedőné, vármegyei ügyvezető.

KIOSZ: Asztalosiparosok a lemezutalványért azonnal jelentkezzenek. — Cipésziparosok figyelem. 13-án, szombaton este 6 órakor szakosztályi gyűlés keretében a bőrvásárlási könyvek kiosztása lesz, tagságikönyvét mindenki hozza magával.

ÉRDEKES LABDARUGÓMÉRKŐZÉS LESZ VASÁRNAP

A kedvező időjárás lehetővé teszi, hogy Pécsett már labdarúgómérkőzést játszhatnak vasárnap. Az idei szezon érdekes találkozóval indul, hiszen a két katonacsapat, a Nagyatádi Határőr és a Pécsi Határőr neves játékosokból áll. A kupamérkőzések során a két csapat Nagyatádon 2:2 arányban döntetlenül végzett egymás ellen és akkor a pécsiek csak a vendégjog alapján mentek tovább. A nagyatádiaknál néhány volt NB I-es játékos szerepel, de a pécsiek csapata is jó erőkből áll. Szabados például a miskolci NB II-es csapatban szerepelt, Varga és Lellák pedig a Dorogi Tárna játékosai voltak. A labdarúgómérkőzés vasárnap a Verseny utcai pályán fél 3 órakor kezdődik és azt a közönség teljesen díjmentesen nézheti végig.

MEGKEZDŐDTEK AZ EDZÉSEK LABDARUGÓCSAPATAINKNÁL

A pécsi NB II-es csapatok közül a Dinamó volt a legfrisebb, már kedden megkezdte a tavaszi előkészületeket. A játékosok könnyű mozgásokat végeztek. Szerdán a Lokomotív is edzést tartott, a játékosok szép számmal jelentek meg. A bőrgyáriak jövő hét keddién tartják az első tavaszi edzést. Hamarosan sor kerül a többi csapatoknál is a tavaszi előkészületekre.

JELLEMZŐ PÉLDA AZ AMERIKAI „SPORTKULTURÁRA."

Joe Louis, profi ökölvivő világbajnok vissza akar térni a szorítóba. Az általános közvélemény sajnálkozik rajta, hogy még fennálló 100.000 dollárnyi adótartozása kényszeriti őt arra, hogy ismét felvegye az ökölvivő kesztyűt. Ez azonban nem fedi teljesen a valóságot. Louisnak tetemes ingatlan vagyona van, amelyet ha eladna, úgy eleget tehetne adózási kötelezettségeinek és nem hagyná magát cégérül felhasználni profitéhes spekulánsok által rendezett kétesértékű versenyeken. Maga a „Daily Mirror" c amerikai lap is ezt írja: „Ugylátszik Louis mögött olyan emberek állnak, akik még mankókkal is a ringbe küldenék, ha csak 1 dollár hasznot is hozna nekik."

* **A Székesfehérvári Lokomotív** kapta a félbeszakadt M. Textil elleni mérkőzés két pontját és jelenleg ötödik helyen áll négy pontjával, az előtte lévő csapatoknak öt-öt pontjuk van.

* **Kosárlabda** Béke Kupa mérkőzéseken a pécsi csapatokon kívül előreláthatóan a megye legjobbjai vesznek részt. A sorsolást jövő hét elején ejtik meg és a bajnokság jövő vasárnap indul.

— **Elvesztettem** 11-én délelőtt a városban feketeszíjas, női karórámat Kérem a becsületes megtalálót, jutalom ellenében adja le a Dunántúli Napló kiadóhivatalában.

— **Szigetváron** január 15-én lóvásárt, január 22-én pedig országos vásárt tartanak.

Kigyult a fény, megszólalt a rádió, táncra perdültek még az öregek is Kémesen

December végén gyultak ki Kémesen a villanylámpák és a felnőttek csak úgy, mint a gyermekek együtt örültek a nagy eseménynek. A fiúk és a lányok körülállták az oszlopokat és gyönyörködtek az új fényben, táncrakerekedtek, nótába kezdtek, többek között amit leginkább szerettek, sokáig énekeltek, hogy „Sztálin nevével, munkára készen indulj előre hát, zengje büszkén az ajkunk Sztálin boldog új dalát." Így fogadták a villanyt a kémesiek.

Közbejött a Szilveszter, Pandur bácsi rádiót vett, volt nagy öröm a családban — persze a rádió már nem probléma, mert van villany, — bekapcsolták és már szólt is. Híreket mondott és sok más mindent. A szomszédok is átmentek meghallgatni. Megmosolyogtatta őket Pandur bácsi, mert a cigányzenére elkezdett táncolni, amit követtek a gyermekek is. Azonban a 68 éves, tekintélyes szomszédnéni sem maradt el, felragyogott a szeme, tapsolt és pár perc mulva már ő is járta a magyarkettőst. Közben mondogatta: „Hejj, hallitok-e, minek is kell megöregedni. Csak legalább most volnék negyven éves, hadd érném meg azt a sok szépet, amit az unokám ragg fog érni. Erre nem is számítottam, hogy Kémesen villany is lesz. Hej-hej, ugyan ki hitte volna."

Vége lett a zenének, a szomszédok elmentek, a Pandur család maga maradt. Rövid idő mulva zenét jeleztek. Pandur bácsi kényelembe tette magát, ledőlt az ágyra pihenni, de mivel olyan talpalá valót húztak... hát megtáncoltatta az ágyon a fiát, Sanyikát, aki nevetve mondta: — Édesapám leszakad az ágy. Pandur bácsi azonban azt válaszolta: „Hadd szakadjon, az a fontos, hogy jól érzem magamat. Ez a rádió megfiatalitott. Ujjászületik az ember, ha ilyen szép zenét hall. Igazán mondhatom fiam, hogy te még sok jót és szépet megérhetsz ebben az új életben. Öreganyád még kis pipics mellett fonyt, vakoskodott, de te már villannyal vasalhatod a nadrágodat, ha úgy teszik. Sokkal szebb most a lakás és én is látom az ujságot olvasni. Igy van ez fiam! Megigérték a mi vezetőink a villanyt és meg is csinálták. Igy épül a szabad hazánk, a dolgozók országa szebbé és boldogabbá."

Cirbus Sándorne
Kémes.

Hozzászólás a pécsi zenei élethez

A Dunántúli Napló újévi számában egy egészségügyi dolgozó tolluból rövid kritikát olvashattunk Pécs zenei életéről. Valóban égető problémája városunknak az új zenei élet kialakitása. Alkotmányunk biztositja a tanuláshoz és művelődéshez való jogot, s Pécs dolgozó társadalma hosszú idő óta várja az erre való lehetőséget zenei téren is városunk zenei vezetőitől. Kiváló koncertező művészek élnek városunkban, s csupán a szervezés kérdésén malik, hogy nivós hangversenysorozatban a dolgozóknak komolyabb művészetben legyen részük. A szovjet zeneszerzők ragyogó alkotásait, az új magyar muzsika gyöngyszemeit, s a világirodalom klasszikus zenei alkotásait igényli és kéri Pécs dolgozó társadalma.

A városi tanács alakuló ülésén Krancz elvtárs az ötéves terv egyik kiemelkedő kulturális pontjaként jelentette be a helyi hangversenyzenekar létrehozását. Tudjuk, ez nem egyszerű feladat, de ennek létrejöttéig is megvan a mód kiváló hangszeres művészeink révén a kamara és szólóhangszeres koncertek megszervezésére.

A Muzsika Vállalat három hangversenyből álló sorozata, reméljük csak kezdete az 1951. év zenei programmjának. Hisszük, hogy a tanács illetékesei megtalálják a kapcsolatot az erre hivatott szerv, a Muzsika Vállalat vezetőjével s az első nivósnak igérkező sorozatot még ebben az évadban követni fogják a város zenei igényeit kielégitő koncertek.

Kérjük az illetékeseket, tekintsék ezt az ügyet szivügyüknek, s az 1951. év zenei életének irányitását ennek szemelőttartásával végezzék.

MÁTRAI SÁNDOR
Pécs
Sztálin-út 54.

Népnevelő

A „Népnevelő" 1951. januártól kezdődően 48—64 oldal terjedelemben kartonfedéllel havonta kétszer jelenik meg.

Az egyes szám ára: 30 fillér. előfizetési díj havonta 50 fillér, negyedévre 1.50 forint.

Egyéni és csoportos előfizetés az alapszervezet népnevelőfelelősénél, vagy a Szikra Könyv és Propagandaanyag Terjesztőnél. — Budapest, V. Deák Ferenc u. 15.)

Minden külön értesítés helyett!

A gyászoló család fájdalomtól megtört szívvel tudatja, hogy forrón szeretett férj, édesapa, após és szeretett rokon

Farkas Péter

autótaxis

1951 január 11-én, 56 éves korában csendesen elhúnyt.

Drága halottunkat január 13-án fél 1 órakor kísérjük utolsó útjára a központi temető ravatalozójából.

Gyászolják: felesége: Farkas Péterné, gyermekei: Lajos, József, Erzsébet, László és Jenő, menye: Fekete Mária, anyósa és a széleskörű rokonság.

MAGYARVIZSLA-kölyök Nagyflórián-u. 12. alól eltünt. Nyomravezetőt díjazom. Cím: dr. Csolosz Jenő főelőadó Nagyflórián-u. 12.

BORKIMÉRÉS: Anna-u. 19. Saját termés.

ÉLELMEZÉSNÉL raktárnoki, beszerzői állást vállal 48 éves férfi. Címeket 30711 számra a kiadóba.

JÓL betanitott, középkorú, gép-, villany- és csőszerelő állást keres. Ajánlatokat 30712 számra a kiadóba.

BARANYAMEGYEI Erdőgazdaság Géptelep, Pécs, Megyeri-út 28., begyakorlott rakodómunkásokat felvesz, teherautókocsi fel- és leterhelésére.

MEGBIZHATÓ, komoly, bejáró takarítónő a délelőtti órákra felvételik Jelentkezés: Kossuth-út 17, Pogány.

HASZNÁLT deszka, léc eladó. Munkácsy M.-u. 25., tizennegyedikén délelőtt.

KÉZIKOCSIT, négykerekűt, könnyű kivitelben, vennénk. Villanyszerelési Váll., Pécs, Rákóczi-út 33.

FŐZŐMINDENEST azonnal felveszek. Sztálin-út 6. sz.

KETTŐ gyalupad, egyéb asztalosszerszám eladó. Munkácsy-u. 12., csak a mai napon.

TÁSKAIRÓGÉP kifogástalan állapotban eladó. Ujszerű kerékpárt vennék Cím a kiadóban 2344 szám alatt.

MŰSZAKI rajzolót felvesz a Sopiani Gépgyár.

MODERN Singer varrógépet keresünk megvételre. Ajánlatok: Vasas Pál gépéhez. Boltív-köz.

DIÓFA hálószobabútor eladó. Brassó-u. 29.

HASZNÁLT íróasztalokat veszünk „Jó állapotban" jeligére a kiadóhivatalba.

MODERN öröklakások, központi fűtéssel, eladók. Tel.: 30-62. Érd. 1—4-ig.

DUNANTÚLI NAPLÓ
a Magyar Dolgozók Pártja Baranyamegyei Pártbizottságának lapja.
Felelős szerkesztő: RADÓ ISTVÁN
Felelős kiadó: SZIKRA SÁNDOR
Szerkesztőség és kiadóhivatal: Pécs, Perczel-utca 2. — Telefon: 15-32 és 15-42
Postatakarékpénztári csekkszámlaszám: 313.064
Előfizetési díj: havi 11.— forint

Pécsi Szikra nyomda, Pécs, Munkácsy Mihály-utca 10. sz. Telefon: 20-27
A nyomdáért felel: GARDOSI JÓZSEF.

VILÁG PROLETÁRJAI EGYESÜLJETEK!

DUNÁNTÚLI NAPLÓ

AZ MDP BARANYAMEGYEI PÁRTBIZOTTSÁGÁNAK LAPJA

VII. ÉVFOLYAM, 11. SZÁM — ARA 50 FILLÉR — VASÁRNAP, 1951 JANUÁR 14

A MAI SZÁMBAN:

Megkezdődött a FIAPP végrehajtóbizottságának budapesti ülése (3. o.) — A koreai néphadsereg 50 kilométert nyomult előre és elérte Tanjant (3. o.) — A földművelésügyi minisztérium közleménye a termelőszövetkezetekbe és csoportokba bevitt állatok értékének visszafizetéséről (4. o.) — Kilenc új bányászház építését kezdik meg Meszesen (7. o.) — A pécsi békebizottságok munkája a varsói Békevilágkongresszus óta (7. o.)

ÉLESÍTSÜK A BÍRÁLAT ÉS ÖNBÍRÁLAT FEGYVERÉT

A leghűségesebb kommunisták, a legjobb hazafiak a városok és járások fejlődésében nagyjelentőségű tanácskozásra gyűltek össze. *Egy város vagy járás életében nincs nagyobb esemény, mint a Pártértekezlet, de különösen nincs ennél nagyobb ma, amikor értekezleteink az országos Pártkongresszust készítik elő.*

A tanácskozásokra jogosító igazolványok első oldalán sztálini idézet áll. Sztálin szavai a bírálat és önbírálat állandó gyakorlására intenek bennünket, — ma ennek szellemében kell lezajlania mindenegyes konferenciánknak is. Mert ez az a fegyver, amelyet valóban forradalmi párt sohasem enged ki kezéből, nem hagy berozsdásodni.

A bírálat, önbírálat az élenjáró harcosok és a dolgozó tömegek nevelésének alapvető formája és egyben fejlődésünk leghatalmasabb hajtóereje. Kritikára és önkritikára mindenkor szükség van, de különösen elengedhetetlen annak a Pártnak, munkásosztálynak számára, amely már megszerezte a hatalmat. A Kommunista és Munkáspártok Tájékoztató Irodájának lapja legutóbb vezető helyen irányította erre figyelmünket: *„A hatalmon lévő pártok számára különösen nagy jelentősége van a kritikának és önkritikának, mert döntő eszköz, amelynek segítségével kiküszöbölik egyes kommunisták elbizakodottságát, a dölyföt, a fennhéjázást, a bürokratizmust, a forradalmi éberség lanyhulásának jelenségeit."*

Rákosi elvtárs kemény, oktató szavakkal, részletesen beszélt erről a Központi Vezetőség februári ülésén. Felfedte legfőbb fogyatékosságainkat s egyben rámutatott a javítás módjára. Meg is szívleltük szavait: azóta sokat fejlődött Pártunkban, államapparátusunkban, egész közéletünkben a demokrácia. Azonban még igen sok a tennivalónk.

Sok a tennivaló megyénkben is. De hiba volna figyelmen kívül hagyni, hogy Rákosi elvtárs útmutatása nyomán mi is komoly lépéseket tettünk előre. Mindenekelőtt kiszélesedett és élesedett *a kritika.* Nemcsak a felülről, a felsőbb pártszervekből kiinduló bírálat, hanem az alulról jövő, az egyszerű párttagok és pártonkívüliek bírálata is. A politikailag fejlődő, öntudatban erősödő dolgozók mind bátrabban mutatnak rá arra, ami helyes, hasznos és arra, ami elvetendő, rossz. Erről tanuskodnak a nemrégiben lezajlott taggyűlések, amelyeken a pártszervezetek vezetői és pártbizottságaink is komoly bírálatot kaptak. Kozármislenyben alaposan megmosták a pártelnök fejét, Nagykozáron a taggyűlés kifogásolta, hogy a járási pártbizottság kevés segítséget nyujt munkájukhoz és megbízták egyik küldöttüket, Miatovics Miklósnét: a mai pártértekezleten ezt vesse fel. A MESZHART mult vasárnapi pártértekezlete azt bizonyította, hogy a bírálat fegyverének forgatásában is bányászaink járnak élen. A bírálat területén komoly fejlődésről adnak számot a pártsajtóhoz beérkező munkáslevelek is, köztük olyanok, mint Krifka László elvtársé, aki élesen vetette fel a tagkönyve körüli huza-vonát, vagy Nagy Béla segédmunkásé, aki a meszesi építkezéseknél a bérfizetés körüli visszásságokat leplezte le.

A pozitív bírálat meggyőző formája az a munkaverseny, amely üzemeinkben és mezőgazdaságunkban is rohamosan fejlődik és különösen most, a Pártkongresszus előtt vett új lendületet. A terv időelőtti teljesítése, a felajánlások különféle, értékes pontjainak végrehajtása, — tíz- és tízezrek naponta tettekben kimondott bírálata, amelynek lényege, mondanivalója: „Helyeseljük és szívvel-lélekkel támogatjuk Pártunk politikáját."

Bár a legnagyobb előrehaladást a kritika vonalán tettük, itt is maradtak még súlyos fogyatékosságok. *A felülről jövő bírálat sokszor durva, elvtársias segítés helyett dorongol,* nem lelkesíti nagyobb erőfeszítésekre a hibák elkövetőit, hanem letöri őket. Az alulról jövő bírálat sok esetben *nem elég bátor, nem szól személyre, nem veti fel pontosan a személyi felelősséget, általános és így az, akit érint, nem veszi magára, könnyen kibújhat alóla.* A személyre szóló bírálat gyengeségét mutatja a tag és tagjelölt felvételnél számtalan esetben uralkodó mély hallgatás is, az, hogy elvtársaink nem mondják meg szemtől-szembe véleményüket azokról, akik Pártunk soraiba akarnak lépni.

A bírálatnál lényegesen kisebb előrehaladást tettünk *az önbírálat* terén. Ez még általában igen csenevészen jelentkezik és legtöbb esetben rendkívül általános. Szinte kialakulóban van egy rossz sablón, ami körülbelül úgy fest, hogy először elmondjuk — sokszor igen helyesen és keményen — bírálatunkat, majd hozzábigyesztjük: „persze ebben mi is hibásak vagyunk." Mondanunk sem kell, hogy az ilyesmi mindennek nevezhető, csak önbírálatnak nem.

Az erőteljes, kezdeményező lépéseket e téren is pártbizottságainknak kell megtenniök. Számtalan példa közül hadd említsünk csak egyet, Gregor elvtárs, a mohácsi járási párttitkár példáját arra, hogyha alapos az önbírálat, úgy a bírálat is bőségesen megindul: a legutóbbi mohácsi járási titkári értekezlet ezt fényesen igazolta. Hogy párttagjaink és a dolgozó tömegek mennyire a kommunista vezetőktől várják e téren is az útmutatást, azt mi sem bizonyította jobban, mint Müller Lajosné elvtársnő felszólalása a MESZHART-pártértekezleten, aki arra kérte a pártbizottságot, hogy *segítse az eddiginél sokkal jobban a kritika és önkritika kibontakozását.* Ugyanezen a párté.kezleten hangzott el az is, hogy *pártszervezeteink vezetői nagyobb gondot fordítsanak a pártonkívüliek véleményére, javaslataira, bírálatára.* Ezek a figyelmeztetések mutatják számunkra a helyes utat. Nyilvánvaló, hogy az elmélyült, komoly önbírálat a bizalom bensőséges, elvtársias légkörét alakítja ki a pártvezetők, párttagok és a dolgozó tömegek között.

Sajnos, arra is akad még példa pártszervezeteinkben, de különösen gazdasági életünkben, hogy néhány vezető nem érti vagy nem akarja megérteni a bírálat-önbírálat hatalmas segitő erejét, jelentőségét és igyekszik a kritikát elfojtani, a bírálni „merészelőket" pedig megbünteti. Nem egy ízben fordult elő bányáinkon, hogy a bírálókat roszszabb munkahelyre vitték. Egyik gyalázatos példája az alulról jövő bírálat durva eltiprásának az is, ami a Községi Kenyérgyárban a napokban történt, hogy a faliujság-cikk írójáról a vállalatvezető jegyzőkönyvet vett fel, vallatta, megfélemlítette. *A jogos bírálatot gyakorló dolgozókat ne rettentse vissza a megfélemlítés, érezzék maguk mögött a Pártot, amely mindenkor támogatja őket és az igazságot diadalra segíti.*

A mai pártértekezletek tegyenek újabb nagy lépést a bírálat és önbírálat pártszerű kifejlesztése felé. Titkáraink beszámolóját hassa át ennek szelleme és a felszólalók is batran forgassák a kommunisták e legfontosabb fegyverét. Az eleven bírálat és önbírálat fakadjon mindenekelőtt egyéni felelősségünk mély átérzéséből, gondoljunk arra, hogy mi mindnyájan felelősek vagyunk azért, ami városunkban, járásunkban, megyénkben, hazánkban történik. Valamennyien felelősek vagyunk fejlődésünkért, békénk megőrzéséért. Ha valamit követendőnek, jónak látunk, mondjuk meg, ha pedig hibát, mulasztást észlelünk, azt is tüstént és kellő súllyal vessük fel. Hiszen mi nemcsak öntudatos építői, de gazdái vagyunk forrón szeretett, szép hazánknak.

Ma tanácskoznak Pécs és a megye járásainak pártértekezletei

A városok és járások pártértekezleteinek sorát tegnap nyitotta meg Mohács városa. Ma Pécs és a megye kilenc járásának küldöttértekezlete ül össze, hogy megvitassa a titkárok beszámolóit és megválassza küldötteit a jövő vasárnapi Megyei Pártértekezlet.re.

E nagyjelentőségű konferenciákon a városok és járások legáldozatkészebb párttagjai vesznek részt, akik a pártmunkában és a termelésben egyaránt élenjárnak. Az értekezletek küldötteit pártszervezetük választotta meg, gondosan kiválasztva az arra érdemeseket.

A pártbizottságok titkárai ismertetik azt a fejlődést, amit területükön a legutóbbi pártértekezlet, azaz tavaly nyár óta elértek a pártépítés és a termelés terén, az új típusú, szocialista emberek kinevelésében, felvetik őszintén a hiányosságokat, és méltatják az előttünk álló hatalmas eseményt: a hazánk fejlődését hosszabb időre megszabó Országos Pártkongresszust. A beszámolókat széleskörű vita követi, amelyek során a küldöttek elmondják, hogy a maguk területén mit mentek előre, milyen feladatokat kell a közeljövőben megoldaniok és elvtársias bírálatban részesítik a pártbizottságok munkáját. A vita alapján az értekezlet határozatot fogad el, ezután kerül sor a második napirendi pontra, a Megyei Pártértekezlet küldötteinek megválasztására.

Az egész megye népének életében nagyjelentőségű pártértekezleteket elvtársi szeretettel köszöntjük. A tanácskozásokhoz sok sikert kívánunk, legyenek pártértekezleteink méltó előkészítői a Pártkongresszusnak!

A máriakéméndi termelőszövetkezet dolgozó parasztjai is munkafelajánlással készülnek Pártunk Országos Kongresszusára

Január 11-én lelkeshangulatú üzemi gyűlést tartott a máriakéméndi termelőszövetkezet tagsága. Egyhangúan határozták el, hogy az eddiginél sokkal lelkesebben fognak dolgozni és munkaversenyt indítanak Pártunk Országos Kongresszusának tiszteletére. Vállalt feladataikat úgy akarják végrehajtani, hogy az méltó legyen a Párthoz, méltó lehessen egy olyan óriási eseményhez, mint Pártunk Kongresszusa. A gyűlés részvevői egyhangú lelkesedéssel szavazták meg az alábbi versenypontokat:

1. A Pártkongresszus tiszteletére jó munkaszervezést teremtünk a csoportban. Brigád és munkacsapat vezetőket választunk. Az alapszabály értelmében a munkaegységet naponta írjuk be munkahelyeiken a tagoknak.

2. Állatgondozásunk megjavitására 24 órával előbb készítjük el a pácot és így a tejhozamot fejenként 2 literrel emeljük. A trágyát a földre kihordva szarvasba rakjuk és 30 cm-re leföldeljük. Ez a munka vetés előtt 5 nappal fog befejeződni.

3. A tszcs bognára vállalja, hogy a tszcs eszközeit kijavítja.

4. A melegágy elkészítését február 20-ig befejezzük, március 1-re a magokat elvetjük.

5. A tyúkól felépítését 12-én megkezdtük. A munka elvégzésére párosversenyt indítunk és a kitűzött február 10-i határidő helyett február 5-re fogjuk befejezni.

6. A tél folyamán napköziotthont és bölcsődét állítunk fel.

7. A munkaegységgel való számolást hetenkint 4 órán át tanuljuk, hogy az ismeret hiánya a nagy munkák következtében ne okozzon zavarokat.

8. A Pártkongresszus tiszteletére vállaljuk, hogy politikai felvilágositó munkával több kivülálló szervezünk közénk és úgy dolgozunk, hogy 1951 október 1-re Máriakéménd szocialista község lehessen.

Mindezeket az igéreteinket annak ellenére, hogy a termelőszövetkezeti csoportunk állatállománya 16 törzskönyvezett szarvasmarhából, 16 darab lóból és 100 darab hízósertésből és 2 darab hizómarhából áll, végre fogjuk hajtani.

*

A gépállomásokon belül egyéni versennyel is készülődnek dolgozóink Pártunk Országos Kongresszusára. Ennek alapján hívja ki Ádám Ferenc sásdi vontatós üzemanyagmegtakarítási versenyre Baranya megye gépállomásainak valamennyi vontatósát. Versenykihívása a következőképpen hangzik:

„Én, Ádám Ferenc, a sásdi gépállomás vontatósa üzemanyagmegtakarítási versenyre hívom Baranya megye gépállomásainak vontatósait. Vállalom, hogy vontatómmal napi — vagyis 10 üzemóra alatt — 8 kiló üzemanyagot takarítok meg. Tudom azt, hogy ezzel is ötéves tervünk és ezen belül mezőgazdaságunk építését segítem elő. Elvtársak! Fel szocialista takarékossági versenyre, ötéves tervünk sikeréért, a szocializmusért! Vállalásomat a Pártkongresszus tiszteletére ajánlom fel.

ADÁM FERENC
vontatós.

Pártkongresszusunk tiszteletére újabb versenyvállalásokat tesznek gépállomásaink dolgozói

Tripolszky Zsuzsanna a sásdi gépállomás agronómusa a Pártkongresszus tiszteletére Husz Istvánt a kozármislényi gépállomás agronómusát hívta versenyre az alábbi versenypontok alapján:

1. A traktorosok téli oktatásában vállalom, hogy a traktorosokkal megismertetem az agrotechnikát, hogy a munkák során tudatában legyenek, miért kell egyes munkákat idejében és minőségileg is a legjobban elvégezni. Munkámmal elősegitem, hogy a traktorosok a termelőcsoportoknál mindenkor kifogástalan minőségi munkát végezzenek a magasabb termésátlag elérése érdekében.

2. A termelőcsoportoknál a téli oktatás alatt felvilágositó munkával harcolok a lemorzsolódások ellen.

3. Jó felvilágositó munkával segitem a termelőcsoportokat a termésátlagok emelése érdekében.

Ezeket a munkákat a Pártkongresszus tiszteletére fogom elvégezni, úgy dolgozok, mintha a versenyünket maga Rákosi elvtárs értékelné ki, mintha az eredményeket minden nap ellenőrizné, mert tudom azt, hogy a Párt adta azt a lehetőséget, hogy ma a dolgozó népért, a szocializmusért dolgozhatok!

TRIPOLSZKY ZSUZSANNA
agronómus

Valamennyi üzem dolgozója csatlakozik a kongresszusi felajánlásokhoz

A Pécsi Bőrgyárban is a munka megjavitásával ünneplik a dolgozók Pártunk Országos Kongresszusát. A talpas-műhelyben Kozma János felajánlotta, hogy a Pártkongresszus tiszteletére 125 százalékos teljesitményét további 10 százalékkal emeli és a csiszolást a jövőben a géplakatosok helyett maga végzi. Ifjú Borsos József 120 helyett 130 százalékos teljesitést vállalt, ugyanezt ajánlotta fel Marton István is. Ezenkívül *valamennyien anyagtakarékossági felajánlást is tettek.*

A bőrgyári DISZ fiatalok is kiveszik a részüket a Pártkongresszus méltó megünnepléséből. Szép Erzsébet fröcsölő 5 százalékos minőségjavitást vállalt. Pál Mária felajánlotta, hogy a Kongresszusig eléri a 100 százalékos teljesitést, átvéve régebbi munkatársai munkamódszerét. Kovács Jenő irodai dolgozó az irószer és papirtakarékoskodáson kívül felajánlotta, hogy munkamódszerét átadja Bukovácz Lajosnak.

A BARANYAMEGYEI ÉPITŐ ÉS TATAROZÓ VÁLLALAT dolgozói is Rákosi elvtárshoz irt levélben irt levélben jelentették be, hogy részt kérnek az országos Pártkongresszus megünnepléséből. Felajánlották, hogy első két havi tervüket február 24-re befejezik és *az ötéves terv második évében ellentervet állitanak fel,* melyben vállalják, hogy *az évközben adódó terven kivüli munkákkal együtt is december 21-ig teljesitik tervüket.* Vállalták még, hogy az épitőiparban megengedett 5 százalékos hulladékot 3 százalékkal leszorítják, ezzel a vállalat önköltségét 5 százalékkal csökkentik, *ami havonta 10 ezer forint megtakarítást jelent.*

A TEHERAUTÓFUVAROZÁSI VÁLLALAT dolgozói lelkes röpgyűlésen tettek felajánlást a Pártkongresszusra. *A felajánlás értéke közel 12 ezer forint.* Ez abból adódik, hogy a gépkocsivezetők vállalták, hogy az engedélyezett 24.80 literüzemanyag helyett átlagban 20—21 litert használnak.

A BELSPED KIRENDELTSÉG felajánlásában vállalta, hogy a vasúti kocsiforduló meggyorsitása érdekében *a vagonokat az eddigi átlagos 6 óra helyett 4 óra alatt kirakják.* A vállalatnál az egy mázsa szállitásra eső átlagos önköltséget pedig 5 százalékkal csökkentik.

Az István-aknai Ney Ferenc példája figyelmezteti pártszervezeteinket:

Teremtsenek a Pártkongresszusig gyökeres fordulatot tag- és tagjelölt felvételben is

Az aknai pártszervezeteink a mult év folyamán nagyon kevés harcos bányásszal erősítették meg a Pártot, kevés friss erőt vettek fel a munkásosztály élcsapatába. Mi volt ennek az oka?

Elsősorban az, hogy a pártvezetőség mellékkérdésként foglalkozott a pártépítés e nagyjelentőségű kérdésével. Elvtársaink úgy gondolták, hogy elég ha a meglévő tagságunkat neveljük, szemináriumokon keresztül oktatjuk és így erősítjük a Pártot. Ez a hiányosság minden aknán megtalálható és ugyanezeket lehet elmondani a mecsekszabolcsi István-akna pártszervezetéről is, ahol novemberben négyet, decemberben öt bányászt dolgozót vettek fel tagjelöltnek. Ez természetesen nem kielégítő, mert van honnét merítenünk új, friss erőt, amivel megerősítjük pártunk sorait.

A pártonkívüli dolgozók egész serege zárkózott fel az élenjárók mellé

Bányaüzemeinkben *napról-napra születnek kimagasló eredmények. Állandóan nő azoknak a pártonkívüli dolgozóknak a száma, akik kommunistához méltóan viszonyulnak a szocializmus építéséhez, akik eddigi munkájukon, magatartásukon keresztül kiérdemelték azt, hogy Pártunknak tagjai lehessenek.* Csak hogy ezt a fontos kérdést nem szabad a véletlenre bízni.

Vertike elvtárs, István-akna párttitkárának asztalfiókjában ott találjuk a termelés élharcosainak névsorát, akik már hosszabb idő óta messze túlteljesítik tervelőirányzatukat. *A névsorban számtalan pártonkívüli bányász neve is szerepel, de még nem tett a vezetőség lépést, hogy megnézze, kik azok a pártonkívüli bányászok, akik Pártunk és Rákosi elvtárs hívó szavára felzárkóztak a széntermelés fokozásáért folyó harchoz.*

Farkas elvtárs még az Egyesülési Kongresszuson figyelmeztette funkcionáriusainkat:

„... akadhatnak olyan elvtársak, akik arra az álláspontra helyezkednek, hogy most már a Párt számszerű növelésével kapcsolatban nincsenek feladatok. Kiülhetünk nyugodtan a Párt kapuja elé és várhatunk azokra, akik majd jelentkeznek és be akarnak jutni a Pártba."

Az eddigi eredmény nem tervszerű munka következménye

Elmondhatjuk, hogy még napjainkban is ez a rossz nézet akadályozza alapszervezeteink fejlődését. Akadályozza az új erők bekerülését Pártunkba, és döntően ennek tudható be, hogy, ami kis eredmény van ezen a téren, mint István-aknán is, *csak a „véletlennek" köszönhető, mert az nem a vezetőség, a népnevelők és bizalmiak tervszerű munkájából fakad.*

Hogy mennyire így van ez, azt bizonyítja Ney Ferenc csapatvezető vájár példája is, aki a közelmultban nyújtotta be tagjelölt felvételi kérelmét. *Ney elvtárs régi munkásmozgalmi ember.* Már az 1937-es éhségsztrájkban is aktívan tevékenykedett, harcolt a bányabárók politikája ellen a nagyobb darab kenyérért. *A sztrájk bukása után, baloldali magatartásáért elbocsájtották.* 1944-ben, amikor több szénre volt szükség a háború táplálásához, vissza akarták kényszeríteni a bányába, mivel tudták, hogy bányász. Megtagadta a nagy „megtiszteltetést", és ezért *bevonultatták katonának.* Szovjet hadifogságban volt 2 évig. 1947-ben, amikor hazajött, azonnal jelentkezett bányásznak, mert *tudta, hogy most már nem a bányabáróknak, hanem saját magának, családja jövőjéért dolgozik.* Teljesítményével már az első hónapban kitűnt. Normáját állandóan túlteljesítette. A hároméves tervben végzett jó munkájáért *díszoklevéllel és 300 forint pénzjutalommal tüntették ki.* Törekvése és megbízhatóságának eredményeként a műszaki vezetőség, csapatvezető tisztséggel bízta meg *és most 16—20 embert irányít a széncsata frontján.* Csapatának teljesítménye állandóan az élenjárók között van.

Miért nem kérte már előbb tagjelölt-felvételét a Pártba?

Ney Ferenc eddig is úgy harcolt, mint egy kommunista

— Még a mult nyáron is azt beszélték, hogy nagyon keserves a bejutás a Pártba — mondja Ney Ferenc. — Hogy 4—5 hónapig is elhúzódik, mire megjön a válasz, elfogadják e a kérelmet, vagy sem. Féltem attól, hogy elhamarkodom a lépést, visszautasítják a kérelmemet. Úgy határoztam, hogy *inkább még jobban igyekszni fogok munkámban, hogy ezen keresztül biztosítsam a Pártba való belépésem elfogadását.*

Amint a munkája, a szocializmus építéséhez való viszonya, a Szovjetunióhoz és Pártunkhoz való magatartása mutatja, Ney elvtársnak már régen rendes tagnak kellene lennie. Csak az volt a hiba, hogy *ezeket a jó tulajdonságait, nem vette észre senki.* Nem világosította fel senki, hogy „Te Ney elvtárs, neked a Pártban van a helyed, miért nem kéred a tagjelölt-felvételedet?" Magára volt hagyatva, míg végre Rákosi elvtárs legutóbbi beszédén felbuzdítva, december hónapban Ney elvtárs keresett magának két ajánlót és elhatározta, hogy most már kéri tagjelölt-felvételét. Úgy érezte, hogy most már kiérdemelte azt, hogy a Magyar Dolgozók Pártjának tagja legyen. A taggyűlés lelkesen elfogadta, mert tudták, hogy egy igazi harcossal erősödik meg pártszervezetük.

De mennyi Ney Ferenchez hasonló kiváló munkás dolgozik még a bányaüzemekben, akik már eddigi munkájukkal, magatartásukon keresztül bebizonyították, hogy méltók Pártunk bizalmára. Akik alig várják, és örömest fogadnák attól a vezetőségi tagtól, népnevelőtől, bizalmitól a felvilágosítást: „Ide figyelj elvtárs! Nem elég csak a termelés frontján az élen harcolni, neked a Pártba van a helyed."

Tegyék tervszerűvé a tag és tagjelölt felvételi munkát

Aknai alapszervezeteink vezetőségének, *meg kell tenniök minden intézkedést annak érdekében, hogy egyengessék a Pártba belépő bányászok legjobbjainak útját.* Az István-aknai pártvezetőség is vegye elő azt a névsort, amelyen fel vannak tüntetve a kiváló teljesítményt elérő pártonkívüli bányászok és személyesen beszélgessenek el velük. *Pártunk Kongresszusának tiszteletére tűzzék ki célul, hogy a Pártépítés e fontos területén gyökeres fordulatot teremtenek.*

Fokozott takarékosságot a közigazgatásban is

A dolgozóknak a napisajtóban megjelenő levelei, nyilatkozatai, az üzemek falujságjaiban megjelenő cikkek mind azt bizonyítják, hogy *népünk széles rétege megértette és magáévá tette a minisztertanácsnak a takarékosságról szóló határozatát.*

SZÜKSÉGESSÉ TETTE ennek a határozatnak a meghozatalát egyrészt az a pazarlás, könnyelmű gazdálkodás, ami a gazdasági és társadalmi élet, a közigazgatás területén az állam — tehát a dolgozók — pénzével történt. De szükségessé teszik a takarékosság fokozását azok a megnövekedett feladatok is, amelyeket az 1951. tervév folyamán végre kell hajtanunk.

Ha végigtekintünk a minisztertanácsi határozaton, azt látjuk, hogy *nincs olyan pontja, amely ne érintené a megyei tanácsot és ne róna hatalmas feladatot a tanács minden egyes dolgozójára.* Eloivasva a minisztertanácsi határozat egyes pontjait, most láthatjuk csak, hogy milyen hanyagul gazdálkodtunk igen sok esetben az elmúlt év folyamán, *milyen hatalmas összeget takaríthattunk volna meg,* melyekből ez évben már új beruházásokat létesíthettünk volna.

NAGY ÖSSZEGEKET KÖLTÖTTEL a megyei tanács például kiküldetési költségekre. A különböző osztályok előadói minden rendszer nélkül járták a megyét, külön-külön gépkocsikon ahelyett, hogy a különböző utiterveket egybehangolták volna. Ennek felszámolásában jó példával járt elő az igazgatási osztály, mely újabban *vidéki kiszállásai alkalmával társakat keres a kiutazáshoz, hogy a gépkocsit teljes egészében kihasználja.*

A pénzügyi osztály az elmúlt évben nem vezetett kimutatást a kiszállásokról, ami lehetővé tette a pazarlást és költekezést. Hibáját most helyesen javítja ki azzal, hogy minden osztályt utiterv készítésére kötelez, és *csak azokat a hivatalos utakat téríti meg, amelyek az ütemtervben szerepelnek.* Akadályozza a takarékosság végrehajtását a mezőgazdasági osztály, amely a mai napig sem készítette el ütemtervét. Ez az osztály már az év első két munkanapján 4000 forintot használt fel kiszállásokra.

DE HIBA VAN AZ ANYAGTAKAREKOSSÁG terén is. A tanács dolgozószobái majdnem mindenütt túlfűtöttek, és *semmi jelét nem találjuk a szénnel való takarékosságnak.* Ha a házinyomdában lehúzott nyomtatványokat nézzük, láthatjuk, hogy a félives nyomtatványok egész sora kerül ki, melyeket negyedíven, két oldalra ki lehetett volna nyomtatni. Ezzel szemben helyesen tör fel a dolgozók soraiból egymás után az a felajánlás, mint az oktatási osztálynál, hogy *a jobb anyagkihasználás érdekében a papír mindkét oldalára írnak.*

A telefonköltségek szintén hatalmas összegekre rúgtak az elmúlt esztendő során. Helyes a tanács intézkedése, hogy a telefonvonalak számát az eddigiek kétharmadára csökkenti és egyúttal elrendeli, hogy *a vidéki beszélgetéseket, távmondatokat a jövőben az ellenőrzési osztály gyűjtse és egyszerre továbbítsa a járások felé.*

A TANÁCS DOLGOZÓINAK szívügyévé kell tenni a kormányrendelet jó végrehajtását, *a dolgozók még szélesebb tömegeit kell bekapcsolni a tanácson belül ebbe a mozgalomba* és nem szabad bürokratikusan, felülről jövő intézkedésekre várnunk, melyek majd „elrendelik" hogy miképp takarékoskodjunk. Ne feledjük el, hogy takarékossággal a békeharcot, a szocializmus építését, népünk jólétét szolgáljuk.

Megyei Tanács VB
tervoszt. statisztikai csoportja

A baksai népnevelő brigádok jó munkája meghozta az eredményt:

két nap alatt 41 dolgozó paraszt fizetett elő a Szabad Népre

Pártunk hívó szavára megyénkben is lelkesen és lendületesen látták hozzá pártszervezeteink, a népnevelők ezrei, hogy sikerre vigyék a Szabad Nép terjesztésének ügyét. Párttitkáraink nagy része megértette, hogy *a kampány sikere attól függ, hogyan tudják a népnevelőket mozgósítani, jó helyi érvekkel ellátni,* mennyire tudják a népnevelők az eddig elért eredményeket tudatosítani és azokat úgy felhasználni, hogy mozgósító erővé váljanak a további sikeres munkához.

Varga Ernő párttitkár fejében is ezek a gondolatok fordultak meg, amikor vasárnap este hazatért Baksára a titkári értekezletről. Már az úton elhatározta, hogy *sokkal jobban megszervezi a Szabad Nép kampányt, mint az eddigi sajtóagitációkat,* mert maga is tisztában volt Pártunk központi lapjának jelentőségével, azzal, hogy *minél több Szabad Nép jár Baksára, annál könnyebb lesz neki is a dolga a jövőben.*

A népnevelői értekezleten talán még egyszer sem voltak annyien. A DISZ, MNDSZ, a helyi tanács, mind elküldte legjobbjait, hogy meghallgassák Varga elvtárs beszámolóját. Varga elvtárs tervszerűen látott a munkához. Felmérte a területet, és azt, hogy kikkel fogja végrehajtani a feladatot. Meghallgatta Szilák elvtársnak, a postahivatal vezetőjének jótanácsait, akivel együttesen állapították meg, hogy ki fizeti máris elő a Szabad Népet és azt, hogy melyek a kampány adminisztrációs feladatai.

A népnevelőértekezlet után brigádokat alakítottak a baksaiak, Varga elvtárs ügyelt arra is, hogy *egy-egy népnevelőbrigádban legyen párttag és pártonkívüli is, DISZ fiatalok és idősebbek.* Végh István, az egyik brigád vezetője versenyre hívta ki a többieket, a rendőrőrs tagjai párosversenyt ajánlottak a postával.

Mindenki elfogadta a versenykihívást, ami lelkes hangulatot teremtett. — Ez ragadta magával Herendi János 8 holdas gazdát is, aki az egyik népnevelő-brigád vezetője, amikor javaslatot tett arra, hogy *a népnevelők mutassanak példát és már az értekezleten fizessék elő a Szabad Népet.*

— Nem tudok jó népnevelőmunkát végezni, ha nem olvasom a Szabad Népet, meg aztán mit is mondanék, ha megkérdeznék, hogy jár-e nekem az ujság? Ha azt mondom: nem jár, már fordulhatok is kifelé!

A népnevelők valamennyien megállapították, hogy igaza van Herendi Jánosnak. *Tizennégyen fizettek elő azonnal a Szabad Népre.*

Így indultak neki a baksai népnevelők a munkának. Kifelé menet mégegyszer felcsattant Varga elvtárs figyelmeztető hangja:

— Aztán kulákhoz nem menjetek agitálni, arra nincs szükségünk!

Az agitációból jól kiveszi a részét a baksai DISZ is. A fiatalok készséggel segítik a pártszervezetet.

Lendület, derültátás jellemzi munkájukat. Török Jenő már az ötödik előfizetőnél tart, de nemcsak a Szabad Népről beszél, amikor agitál érte. *Elmondja azt is, hogy mit tehetnek a baksaiak a béke érdekében.* Öregnek, fiatalnak össze kell fogni és megerősíteni az Előre tszcs-t. Beszél azokról az eredményekről, amelyeket a baksaiak elértek a felszabadulás óta. A moziról, a szövetkezeti boltról, *arról a segítségről, amit a tszcs kapott állatállományban, gépi felszerelésben az államtól,* a most készülő járdáról, amely keresztülszeli a falut, az ócsárdi gépállomás segítségéről, arról, hogy *azelőtt csak két tanító tanított a baksai iskolában, ma négyen nevelik az ifjúságot.*

De nemcsak az ifjúság, az öregek is kiveszik részüket a Szabad Nép kampány munkájából. Málnási bácsi hatvannégy éves, mégsem akar lemaradni a fiatalok mögött. *Már tíz előfizetőt gyűjtött idáig,* de nem hagyja abba a munkát.

— Ne káros regényeket olvassatok, hanem a Szabad Népet, *tanuljatok belőle, hogy sokkal szebb lehessen az életetek, mint az enyém volt,* — így inti a fiatalokat.

De nemcsak a népnevelők, *az ellenség is dolgozik Baksán.* Varga Ignác kuláknak bizony nem tetszik, hogy a Szabad Nép egyre terjed a faluban, mert tudja jól, hogy vele együtt erősödik Pártunk, a dolgozó nép. — Igaz az sem tetszett neki, hogy az egyik házát, amit azelőtt bérbeadott, most kultúrháznak használják. Varga Ignác nincs egyedül, de a baksai népnevelők sokkal többen vannak és velük vannak a falu becsületes dolgozói, akik egyre jobban felismerik azt, hogy hol a helyük, mi a feladatuk. A két nap alatt szervezett 41 új baksai Szabad Nép előfizetővel *ismét erősödött a béke hatalmas tábora, gyengült az ellenség befolyása és ereje.*

A baksai párttag és pártonkívüli népnevelők ne elégedjenek meg az eddigi eredményekkel, hanem fokozzák azt. *Szervezzenek a most megalakult népnevelőbrigádokból Szabad Nép Baráti Köröket, legyenek az új előfizetők Pártunk központi lapjának a levelezői,* írják meg például Csermákék Rákosi elvtársnak, hogy milyen örömet jelent minden egyes levél, amit Kossuth-akadémikus fiúktól kapnak. Leplezzék le az ellenséget, győzzék meg azokat, akik uszályába kerültek, ügyünk igazáról. Ha így végzik munkájukat, *akkor elmondhatják, hogy jó szolgálatot tettek a béke ügyének.*

Amíg a bezedeki pártszervezet babérain pihen, az ellenség nyiltan támad

Bezedek, Délbaranya egyik kis községe, közvetlenül a jugoszláv határon. Ha idegen jár arra és betéved, örömmel látja, hogy milyen szép kis község, egyformára meszelt házaival, az út két szélén lévő parkokkal, a mindig mosolygó, megelégedett, boldog emberekkel, akik a község túlnyomó részét alkotják. Ez nem is csoda, hisz van bőven oknak az embereknek, hogy boldogok legyenek. *Az elmúlt esztendő többet hozott nekik, mint eddig egy emberöltő.* Jól dolgozó termelőszövetkezeti csoportot, több üzemággal dolgozó földművesszövetkezetet, egészségházat, kultúrházat, mozigépet kaptak a község dolgozói. Autobusz jár a falun keresztül. Naponta akár négyszer utazhatnak Mohács, vagy Villány felé.

Most éppen

nyolc traktor szántja a bezedeki határt

és végzi be az őszi mélyszántás utolsó öt százalékát. *Ezenkívül számtalan olyan juttatásban részesült ez a kis 640 lelket számláló község, amelyeket felsorolni is hosszú lenne.*

Meg is érti ezt a község túlnyomó része. Hangoztatják is a dolgozó parasztok, hogy büszkén csatlakoznak forrón szeretett Pártunk és Rákosi elvtársunk által vezetett szocializmust építő népi demokráciánk minden rendeleteihez és kívánalmához. A békekölcsönjegyzésnéi is kitettek magukért, válaszul Tito és az elvetemült bandájának háborús uszítására. A begyűjtésnél százszázalékig eleget tettek hazafias kötelességüknek. A tanácsválasztáskor egy emberként szavaztak a jelöltekre. A kukoricabegyűjtésnél azonban már nem bírta nézni az ellenség, hogy a dolgozó parasztság mennyire megelégedett és egységes. Tito banditáinak ösztönzésére az *ellenség újabb támadásba tendült.*

Míg az ellenség szőtte aljas terveit, addig *a pártszervezet pihent a babérjain.* Megfeledkezett az éberségről, arról, hogy osztályharc is van a világon. Ezt kihasználta az ellenség, aminek az lett az eredménye, hogy a kukoricabegyűjtés terén csak 75 százalékot értünk el, Fok István, Ember Ferenc és sokan mások hiába adták be kukoricatermésük nagyrészét, a százalék még sem emelkedett úgy, ahogy kellett volna, mert voltak olyanok, akik az ellenség uszályába kerültek, mint *Simon Jenő 14 holdas újgazda, aki 5 kataszter hold kukorica terméséből csak 27 kilót adott be.* Amikor ezt kezelték azt mondotta, amit ő dolgozik meg abból senki sem parancsol. Arról azonban elfeledkezik, hogy a 14 hold földet a demokráciától kapta és ha a régi rendszer maradt volna meg, még mindig cselédeskedne valamelyik uraságnál az ispánok brutalitása mellett. Sajnos Simon Jenő úgy gondolkodik másról is, mint a kukoricabegyűjtésről. *Az adóját nem fizeti, a gyermekét nem járatja iskolába.*

A legutóbbi MNDSZ-gyűlésre

meghívtuk a helyi tanács elnökét, hogy tartson előadást a nők jogairól és kötelezettségeiről. Az előadás után a hozzászólásoknál elsőnek Tóth Elekné állt fel és „érvelését" nyomdafestéket nem bíró szavakkal támasztva alá a következőket mondotta többek között: „Egyáltalán nincs szükség itt MNDSZ gyűlésekre azért, hogy egy férfi tartson előadást 40—50 nőnek." Aztán arról kiabált, hogy itt nincs igazság és őt is be akarják zárni, mert a gyermekeit lopni hagyta. Dühében sikongott, toporzékolt és kiutasította az elnököt a teremből.

Az asszonyok megrökönyödve hallgatták a hisztérikus lázítást és a hallgatóság többsége ismerve Tóth Eleknét pánikszerűen menekülni akart a teremből. Ekkor felállt Baranyai Mihályné kulákasszony, akinek a férje most szabadult ki a börtönből, ahol fegyverrejtegetés miatt ült és kérte az asszonyokat, hogy hallgassák meg Tóthnét, mert igazat beszél. Horváth Ferencné, Borka Istvánné és Bodó Sándor párttitkár csak nehezen tudták a rendet helyreállítani. *A két rendbontó eltávolítása után a becsületes dolgozó asszonyok egységesen fejezték ki békeakaratukat és megvetéssel utasították vissza Tito és vérszomjas gyilkos bandájának háborúra való uszítását, acsarkodását.*

Ezeken kívül számtalan példa mutatja, hogy az ellenség nem alszik. A kulákok, dolgozó népünk esküdt ellenségei mindent megragadnak a rend megbontására, békénk veszélyeztetésére. Baranyaiék és többi kulákok uszályukba kerítették azokat a nem öntudatos dolgozókat, mint Simon Jenők, Poletár Istvánok, *akik elfelejtették, hogy menynyi mindent köszönhetnek a hatalmas Szovjetuniónak, a Pártnak és Rákosi elvtársnak.*

A bezedeki példa is mutatja, hogy az ellenség nem alszik és az osztályharcban egy pillanatra sem szabad megállni, mert ezt a pihenőt az ellenség azonnal kihasználja. Ebből tanulhat a bezedeki pártszervezet is, ahol azt gondolták a tanácsválasztás és a többi sikerek után, hogy Bezedeken már megy minden magától. *A pártszervezet vonja le ebből a tanulságot és lásson hozzá az ellenség leleplezéséhez és felszámolásához.*

A dolgozó nép ökle sujtson le azokra,

akik Tito és gyilkos bandájának támogatására számítanak.

Kollár Ilona
Bezedek

Tovább tartanak a tüntetések és sztrájkok Olaszországban Eisenhower látogatása ellen

Egész Olaszországban tovább tartanak a tiltakozások Eisenhower tábornok küszöbönálló látogatása ellen. Mindenütt megmozdultak a békebizottságok, amelyek a lakosság tiltakozásának középpontjává váltak.

Firenzében a tartományi szakszervezeti tanács határozati javaslata megállapítja, hogy *Eisenhower tábornok európai körútja a háború előkészítését szolgálja s felhív minden olaszt, hogy erélyes tüntetésekkel fejezze ki békevágyát és felháborodását az imperialisták háborús politikája miatt.*

A termii Bosco üzemek munkásai elhatározták, hogy sztrájkot kezdenek, ha Eisenhower Olaszországba érkezik. Marche és Toscana tartományokban többezer munkás *munkabeszüntetésekkel tiltakozott Eisenhower érkezése ellen.*

Az anconai szabadságharcosok levélben hívták fel Longó kommunista, Giavi szociáldemokrata és Giordani keresztényidemokrata képviselőket, hogy *a legerélyesebben tiltakozzanak az országban folyó háborús előkészületek ellen.*

Bologna dolgozóinak köréből is tömegesen érkeznek a tiltakozó levelek és táviratok a köztársasági elnökhöz és a miniszterelnökhöz az olasz katonák ideren hadseregbe való sorozát ellen. Az Alfa Romeo gépkocsiművek ifjúmunkásai *csütörtökön egész nap sztrájkoltak.* Hasonló megmozdulások voltak Milanó más nagy üzemeiben is.

Enrico Berlinguer, az Olasz Kommunista Ifjúsági Szövetség főtitkára, a DIVSZ elnöke kijelentette, hogy *az olasz nép és az ifjúság állásfoglalása még sohasem volt olyan egységes a kormány külpolitikája ellen, mint ma.*

A kommunista, szocialista és katolikus ifjak közös akciót sürgetnek Eisenhower látogatása ellen. Az olasz ifjak — mondotta Berlinguer — nem hajlandók külföldi tábornok parancsainak engedelmeskedni.

Az Angol Kommunista Párt megbélyegzi az amerikai kormány háborús politikáját

Az Angol Kommunista Párt politikai bizottsága nyilatkozatot adott ki.

Eisenhowert — mondja a nyilatkozat — azért küldték Európába, hogy *kierőszakolja a nácik felfegyverzésének tervét.* Az atlanti tanácsnak decemberben Brüsszelben hozott döntései azt jelentik, hogy tökéletesen Eisenhower vezetése alá rendelik az összes angol fegyveres erőket.

Nyugat-Németország felfegyverzése, Eisenhower diktatúrája Európában, MacArthur diktatúrája a Távol-Keleten, Japán felfegyverzése: ma az amerikai háborús politika lényege. *Ez a politikai árulás az angol nemzet ellen.*

Franciaország, Olaszország, Németország és Belgium népei már tetteikkel mutatták meg, hogy ellenzik a háborús politikát, amelynek végrehajtása céljából Eisenhower Európába jött. Ezekkel a népekkel együtt meghiusíthatjuk a háborús terveket, *tudja meg Eisenhower, hogy az angol nép sohasem fogadja el azt a sorsot, amelyet ő készít elő számára.*

Követeljük mindnyájan: Eisenhower menjen haza. *Egyetlen katonát sem adunk az amerikai háborús tervekhez. Nem szabad Nyugat-Németországot felfegyverezni. Tárgyaljunk a Szovjetunióval.*

Franciaországban

folytatódik a tiltakozó mozgalom az Eisenhower ellen rendezett sztrájkok miatt elbocsátott dolgozók visszavétele érdekében. Munkabeszüntetésre került sor a SNECMA billancourti gyárában és egyéb üzemekben. A francia nők szövetsége küldöttséget menesztett ez ügyben a munkaügyi minisztériumba.

Wilhelm Pieck választávirata Rónai Sándorhoz

Wilhelm Pieck, a Német Demokratikus Köztársaság elnöke meleghangú táviratban köszönte meg Rónai Sándornak, az elnöki tanács elnökének a 75. születésnapja alkalmából küldött üdvözleteket.

„További sikereket kívánok a magyar népnek a haladás és felemelkedés útján. A Német Demokratikus Köztársaság a jövőben is mindent meg fog tenni, hogy népeink barátságát erősítse."

A Népköztársaság Elnöki Tanácsa törvényerejű rendeletet fogadott el a Kossuth-díj alapításáról szóló törvény módosításáról

Eddig minden évben 25 húszezerforintos, 50 tízezerforintos Kossuth-díjat lehetett kiosztani. A most elfogadott törvényerejű rendelet értelmében *ezentúl a legkimagaslóbb teljesítmények jutalmazására 50.000 forintos díjat is lehet kiosztani az eddigi 20 és 10.000 forintos díjakon kívül.* A törvényerejű rendelet egyik kategóriában sem korlátozza a kiosztható díjak számát, tehát minden évben annyi díjat fognak kiosztani, ahány arra érdemes jelölt van.

A Kossuth-díjjal a tudomány, művészet és irodalom terén, valamint a szocialista építőmunkában *legjelentősebb eredményeket felmutató személyeket kell jutalmazni.*

A koreai néphadsereg egységei és a kínai önkéntesek folyta ják támadásaikat és nagy veszteségeket okoznak az ellenségnek

A Koreai Népi Demokratikus Köztársaság népi hadserege főparancsnokságának január 12-i jelentése közli, hogy a népi hadsereg egységei a kínai önkéntesekkel együtt az összes frontokon folytatják támadásaikat és nagy veszteségeket okoznak az ellenségnek.

A Vonzsu (Gensziu) felszabadításáért folytatott harcokban a népi hadsereg egységei komoly veszteségeket okoztak az amerikai és tiszinmanista csapatoknak. Több, mint 2.700 ellenséges tiszt és katonát megsemmisítettek, vagy megsebesítettek, köztük több, mint 1.700 amerikait. 207 ellenséges katonát és tiszt ejtettek foglyul. Nagy zsákmányt ejtettek.

A néphadsereg 50 kilométerre nyomult előre és elérte Tanján

Krajnov, a Literaturnaja Gazetában a következőket írja a koreai hadműveletekről:

A koreai néphadsereg csapatai és a kínai önkéntesek valamennyi frontszakaszon folytatják előrenyomulásukat. A legerősebb harcok a központi frontszakaszon folynak.

A támadásban lévő koreai csapatok Vonzsu elfoglalása után délkeleti irányban törtek előre.

A néphadsereg csapatai széles rést ütöttek a fegyveres beavatkozók védelmén, 50 kilométerre nyomultak előre és elérték Tanján, a Han folyó felső folyásánál. Itt a keletkoreai hegyek nyulványainál a néphadsereg csapatai összeütköztek az amerikai és liszinmanista csapatok maradványaival.

A 2. amerikai gyalloghadosztály, melyet még Észak-Koreában a Cshoncshon folyónál vertek meg,

hasztalan próbálta feltartóztatni a koreai néphadsereg előrenyomulását.

A londoni rádió január 11-én a következőket jelentette: Az északkoreaiak támadást kezdtek és a szüntelen zárótűz ellenére előrenyomultak. A 2. amerikai hadosztály sietve visszavonul és fedezetül a nemrég odaérkezett francia és holland csapatokat használja fel.

Az amerikai és angol szemlefrók rámutatnak, hogy a néphadsereg kezében lévő felvonulási terület kulcsállásul szolgál ahhoz, hogy a néphadsereg csapásokat mérhessen az ellenségre Taezson és Tegu irányában.

A hamburgi rádió jelentése szerint az amerikai hatóságok elrendelték, hogy a polgári lakosság hagyja el Tegut.

Az Egyesült Államok hadügyminisztériumának nem teljes adatai szerint az amerikaiak embervesztesége Koreában az elmúlt hét folyamán több, mint 2.500-al emelkedett. Kínai lapközlemények szerint a fegyveres beavatkozóknak csupán január első hetében mintegy 10.000 katonájuk és tisztjük dőlt ki a csatasorból.

Pak Hen-En újabb jelentése az ENSZ-hez az amerikaiak gaztetteiről

Az Egyesült Nemzetek Szervezetének titkárságához távirat érkezett Pak Hen-En-től, a Koreai Népi Demokratikus Köztársaság külügyminiszteréről.

A távirat új tényeket sorol fel az amerikai fegyveres erők koreai gaztetteiről.

Megemlíti többek között 82 bombavetőnek Szöul ellen intézett támadását. Pak Hen-En követeli, hogy az ENSZ tegyen hatékony intézkedést az amerikai agresszorok megfékezésére.

MacArthur főhadiszállása a katonák és tisztek levelezését is cenzurázza

Mac Arthur tokioi főhadiszállása szigorú cenzurát rendelt el nemcsak sajtóközleményekre és rádióhírekre, hanem a Koreában harcoló katonák és tisztek magánlevelezésére is. Ez azért történt, mert

a hazulról a Koreában harcoló katonákhoz küldött levelek tanácsokat adtak, hogyan lehet beteget színlelni és így elkerülni a szolgálatot a tűzvonalban.

A hazaküldött levelekben viszont a katonák zúgolódtak és „nem kívánatos gondolatokat" vetettek fel.

A levélcenzorok a leggondosabban megvizsgálnak minden levelet és ha abban „veszélyes gondolatot, vagy felfogást" találnak, Mac Arthur rendelete térre egyszerűen megsemmisítik.

Mac Arthur tábornoknak egy másik rendelete alapján

kiszélesítették a titkos ügynökök bálózatát az „ENSZ-erők" soraiban.

Ezek az ügynökök nyomban tájékoztatják az amerikai főparancsnokságot, ha amerikai, vagy más nemzetiségű katonák és tisztek körében „veszélyes véleményeket" észlelnek.

A moszkvai Sztálin-választókerület dolgozói határtalan lelkesedéssel képviselőnek jelölték Sztálin elvtársat a Legfelső Tanácsba

A moszkvai Sztálin választókerület dolgozóinak megbízottai pénteken értekezletet tartottak az Oroszországi Szövetségi Szovjet Szocialista Köztársaság legfelső tanácsának február 18-i választásával kapcsolatban.

Az értekezleten Klimov, a „szocialista munka hőse" címmel kitüntetett munkás indítványozta: *„Kérjük fel vezérünket és tanítónkat — járuljon hozzá, hogy a Sztálin választókerületben képviselőnek jelöljük."*

A felszólalók valamennyien lelkesen támogatták Klimov javaslatát. Az értekezletről levelet írtak Ioszif Visszarionovics Sztálinhoz, mely többek között ezeket mondja:

„Drága Ioszif Visszarionovics!

Mi, Moszkva város Sztálin választókerülete munkásainak, tudományos dolgozóinak, hivatalnokainak, társadalmi szervezetek és a dolgozók szervezetének képviselői, nagy örömmel, egyhangúlag támogattuk az elektromos üzem, a gépgyár, a Scserbakov-kombinát, az elektromechanikai üzem és a műszerüzem sokezres kollektíváinak határozatait, amelyek *Önt jelölték az Oroszországi Szövetségi Szovjet Szocialista Köztársaság legfelső tanácsába a Sztálin választókerület részéről.*

Ezekben az örömteli napokban minden érzésünk és gondolatunk Önnel van, drága Ioszif Visszárionovics. Az Ön egész élete, odaadó szolgálata a nép ügyéért, lelkesítő példa mindannyiunk előtt a kommunizmus győzelméért vívott harcban. *Az Ön lángeszű vezetésével a szovjet nép, élén harcedzett élcsapatával, a Bolsevik Párttal, felépítette és törhetetlen erővé tette a szocialista államot, hatalmassá tette hazánkat.*

Drága Sztálin elvtárs! Boldogan fogadtuk az Ön kezdeményezésére elfogadott kormányrendeleteket az új, építkezésekről. Ezek az építkezések hatalmas lépést jelentenek a kommunizmus anyagi és technikai alapjának megteremtésében. *Ezek az építkezések fényes bizonyítékai a szovjet állam erejének és békeszerető politikájának.* De az Ön atyai gondoskodásának újabb megnyilvánulását is látjuk bennük, Ioszif Visszárionovics, hazánk felvirágoztatásáért és a szovjet emberek boldog életéért.

Az Ön vezetésével, a szovjet nép állhatatosan küzd a békéért és a népek közötti barátságért és együttműködésért. *A Szovjetunió nagy példája lelkesíti az egész világ dolgozóit harcukban.* Minden országban erősödik a béke híveinek mozgalma és bárhogy dühöngenek az amerikai, angol háborús uszítók, nem állíthatják meg a jelenkor leghatalmasabb mozgalmát, a béke mozgalmát.

Drága Sztálin elvtárs! Örömmel tudatjuk Önnel, hogy a Legfelső Tanácsválasztások tiszteletére gyárainkban és üzemeinkben újult erővel lendült fel a szocialista munkaverseny az 1951. évi termelési feladataink határidő előtti teljesítéséért.

Mi, kerületünk 150.000 lakosa nevében kérjük Önt, Sztálin elvtárs — fejezik be levelüket a kerület megbízottai — *egyezzék bele jelölésébe az Oroszországa Szövetségi Szovjet Szocialista Köztársaság Legfelső Tanácsába Moszkva város Sztálin-választókerületének részéről.*

A lengyel küldött tiltakozott az ENSZ politikai bizottságában a kínai és koreai nép rágalmazása ellen

Január 11-én az ENSZ közgyűlés politikai bizottságának ülésén továbbra is a Korea kérdésében Kínai ellen emelt amerikai rágalom szerepelt.

Pearson (Kanada) az úgynevezett „hármak csoportja" nevében felolvasott egy „kiegészítő jelentést", amely mindenekelőtt elveti a külföldi csapatok Koreából történő azonnali kivonásáról szóló javaslatot. Ezzel kapcsolatban a bizottság ülésén kizárólag azokat a javaslatokat vitatták meg, amelyeket a „kiegészítő jelentés" fejtett ki.

Jebb, Anglia, Rau, Iindia és Stabell, Norvégia képviselője felszólalásaikban támogatták a „hármak csoportja"-nak javaslatát. Chauvel, Franciaország képviselője felszólalásában rágalmazó kirohanásokat tett a kínai és koreai nép ellen.

Austin, az Egyesült Államok képviselője, felszólalásában szintén támogatta a „hármak csoportjának" jelentését és *ugyanakkor azzal tenyegetőzött, hogy az Egyesült Államok folytatni fogja az agressziót a Koreai Népi Demokratikus Köztársaság ellen, ha a „hármak csoportjának" jelentését elvetik.*

A Li Szin-Man-klikk képviselője felszólalásában rágalmakat szórt Korea és Kína népére és minden módon magasztalta az amerikai agressziót.

Ezután J. A Malik elvtárs, a Szovjetunió képviselője szólalt fel, majd a chilei küldött tett rövid nyilatkozatot, amelyben támogatta a „hármak csoportja" elveit.

Katz Suchy, Lengyelország képviselője felszólalásában bírálta a „hármak csoportjának" jelentését. Felhívta a politikai bizottság figyelmét arra, hogy a jelenleg megvitatott „elvek" is — épp úgy, mint a „hármak csoportjának" előbbi javaslatai — *csak időnyerésre szolgálnak MacArtur csapatai számára, hogy azután új erővel folytathassák az Egyesült Államok agresszióját.*

Lengyelország képviselője felhívta a politikai bizottságot, hogy vessen véget a kínai és koreai nép rágalmazásának. Kijelentette, hogy *a koreai kérdést csak azon az úton lehet reálisan megoldani, ha valamennyi külföldi csapatot haladéktalanul kivonnak Koreából és megadják a koreai népnek a lehetőséget, hogy maga döntse el a koreai kérdést.*

Megkezdődött a FIAPP végrehajtóbizottságának budapesti ülése

Pénteken a MÉMOSZ székházában megkezdődött a volt politikai foglyok és politikai üldözöttek nemzetközi szervezete (Fiapp) végrehajtó bizotságának ülése. Manhes ezredes, a Fiapp elnökének megnyitója után Kenéz István, a Magyar Szabadságharcos Szövetség főtitkára üdvözölte a végrehajtó bizottságot. Kowalski Edward, a Fiapp főtitkára ismertette a Fiappra váró feladatokat a Varsói Békevilágkongresszus határozatai nyomán. Rámutatott, hogy *mozgósítani kell a nemzetközi szervezethez tartozó nemzeti szövetségeket: a béke világkongresszus határozatainak biztosítására.* A Fiapp-nak is harcba kell szállnia Nyugat-Németország felfegyverzése ellen a Wermacht újrafelállításának megakadályozására.

A Fiapp végrehajtóbizottsága ülésszakának 2. napján megvitatták a titkárság előző napi beszámolóját.

Kenéz István, a Magyar Szabadságharcos Szövetség főtitkára kijelentette: — Fő feladatunk a tartós béke biztosítása, a béke erőinek összefogásával meg tudjuk akadályozni a háborút. A béketábor erőinek növelése különösen fontos részünkre, akik az áruló Tito-banda szomszédságában élünk. Rákosi elvtárs útmutatásai alapján visszük tovább a békeharcot, fejezte be szavait.

Kormányzatunk gondoskodik új vállalataink munkaerőszükségletéről

A Magyar Közlöny január 13-i számában megjelent a minisztertanács rendelete *az új vállalatok munkaerőszükségletének biztosításáról.* Ötéves tervünk beruházásai során létesítendő új vállalatok munkaerőszükségletéről kormányzatunk szervezetten gondoskodik. A rendelet előírja, hogy az új vállalatok munkaerőszükségletének biztosításáért az illetékes miniszter felelős, aki köteles az új vállalat igazgatóját és műszaki vezetőjét, a vállalat működésének megkezdése előtt legalább egy évvel, főkönyvelőjét és személyzeti osztályvezetőjét pedig a vállalat működésének megkezdése előtt legalább fél évvel kinevezni.

Az új vállalat dogozóit — a szükséghez képest — *még a vállalat működésének megkezdése előtt rendszeres oktatásban kell részesíteni.* Azokat az átképzésre kerülő dolgozókat, akiknek az átképzés idejére lakóhelyüket el kell hagyniok, indokolt esetben megfelelő pótlék illeti meg.

CSAK EGY MONDAT

A széntermelés további növeléséért a bükkaljai szénbányákhoz tartozó bánfalvi bányaüzemben két új kaparószalagot állítottak munkába, ennek eredményeképpen lényegesen meggyorsult a szállítás a bányaüzemben.

*

A Daily Worker közölte, hogy egy fasiszta csoport január 11-én beverte az angol Kommunista Párt islingtoni (London) szervezetének ablakát. Az utóbbi hat hónap alatt ez már a negyedik merénylet az islingtoni párthelyiség ellen.

*

A Son Telegraf című török lap közli, hogy a török köztársasági elnök csütörtökön fogadta Robert Carney tengernagyot, az Atlanti-Óceán keleti részén és a Földközi-tengeren működő amerikai haditengerészeti erők parancsnokát.

*

Az osnabrüki nők gyűlésén határozatot hoztak, amelyben követelik, hogy Adenauer haladéktalanul válaszoljon Grotewohl javaslataira.

A Mezőgazdasági Könyvkiadó Vállalat rövidesen megjelenteti az elmult nyáron a Szovjetunióban járt parasztküldöttség tagjainak beszámolóit tartalmazó füzeteket.

*

Dömötör Ferenc rendkívüli követ és meghatalmazott miniszter, aki a Magyar Népköztársaság Elnöki Tanácsa Finnországra kiterjedő hatáskörrel a helsinki magyar követség vezetésével megbízott, január 12-én Budapestről otthonához utazott.

A földművelésügyi minisztérium közleménye a termelőszövetkezetekbe és csoportokba bevitt állatok értékének visszafizetéséről és a kedvezményes állatbeszerzési hitelről

Termelőszövetkezeteink és termelőcsoportjaink elmúlt évi jó eredményei és a tagok jó felvilágosító munkája következtében újabb és újabb egyénileg gazdálkodó kis- és középparaszt kéri felvételét a már működő termelőszövetkezetekbe (csoportokba), vagy újabb termelőszövetkezeteket, vagy csoportokat alakítanak. Az alapszabályzat rendelkezése szerint az újonnan belépő tagok a háztáji gazdálkodás mértékét meghaladó jószágállományukat bevisszik a közös gazdálkodásba. A földművelésügyi minisztérium azt javasolja termelőszövetkezeteinknek és termelőszövetkezeti csoportjainknak, hogy

azoknak a dolgozó parasztoknak, akik a termelőszövetkezeteket, illetve csoportok közöss gazdálkodásába tehenet, vagy tenyészkocát vittek be, a tehenekért és tenyészkocákért járó összeget a közös vagyon gyarapítására szolgáló 15 (tizenöt) % levonása után egy éven belül fizessék ki.

Kormányzatunk azért, hogy a termelőszövetkezetnek, illetve csoportoknak könnyebbé tegye ezen összegek kifizetését, kedvezményes hitelt biztosít.

A termelőszövetkezeti, illetve termelőcsoporttagok háztáji gazdaságának fejlesztése érdekében a kormányzat lehetőséget ad arra, hogy a tehénnel és tenyészkocával eddig még nem rendelkező tagok is előnyös feltételű hitelt vehessenek igénybe tehén, vagy tenyészkoca beszerzésére.

A háztáji gazdaság számára tehenet vásárló termelőszövetkezeti (termelőcsoport) tagok 1500 (ezerötszáz) forintos hitelt kaphatnak.

A tenyészkocát vásárló tagok pedig 300 (háromszáz) forint hitelt vehetnek igénybe.

Az állatvásárlási hitelek igénybevételének ügyében a járási tanácsok mezőgazdasági osztályához kell fordulni.

Előjegyzés Lenin műveinek I. kötetére

Lenin halálának 27. évfordulóján, 1951 január 21-én jelenik meg a Szikra kiadásában Lenin összegyűjtött művei magyarnyelvű kiadásának első kötete. A Magyar Dolgozók Pártja Központi Vezetősége ezért határozta el Lenin összes műveinek magyarnyelvű kiadását, hogy *tanulmányúvá dolgozóink a legteljesebb gyűjteményből tanulmányozhassák Lenin műveit*, amelyeken a kommunizmus harcosainak milliói nevelkedtek és nevelkednek ma is.

Lenin művei magyarnyelvű kiadásának 1 kötete, Leninnek az orosz forradalmi munkáspárt megteremtéséért folytatott harcai első éveiben, 1893—1894-ben írt műveit tartalmazza.

Lenin művei egyes kötetei korlátolt példányszámban jelennek meg, ezért Lenin művei gyűjteményes kiadására a Szikra előjegyzést indít.

Előjegyezni január 15-ig az üzemi, pártszervezeti Szikra terjesztőknél, a Szikra könyv- és propagandaanyagterjesztő, valamint a könyvesbolt kiskereskedelmi vállalat fiókjaiban lehet.

A Magyar Népköztársaság Elnöki Tanácsának rendelete Országos Testnevelési és Sportbizottság szervezéséről

1. §

(1) A szocializmust építő Magyar Népköztársaságban a testnevelés és sportmozgalom fejlesztése és központi vezetése állami feladat. *E feladat teljesítése érdekében „A Magyar Népköztársaság Minisztertanácsa mellett működő Országos Testnevelési és Sport Bizottság (továbbiakban: OTSB) elnevezéssel országos főhatóságot kell szervezni.*

(2) Az OTSB közvetlenül a minisztertanács főfelügyelete alá tartozik. A minisztertanács főfelügyeleti jogát egyik tagja útján gyakorolja.

(3) Az OTSB feladata: a Magyar Népköztársaságban folyó testnevelési és sportmunka szakirányítása és ellenőrzése, a testnevelési és sportügyekkel foglalkozó állami és társadalmi szervek tevékenységének irányításán keresztül.

2. §

(1) Az OTSB elnökből, elnökhelyettesekből és bizottsági tagokból áll.

(2) Az OTSB elnökét a minisztertanács előterjesztésére a Népköztársaság Elnöki Tanácsa, elnökhelyetteseit és tagjait az OTSB elnökének javaslatára a minisztertanács nevezi ki.

3. §

(1) Az OTSB munkáját az elnök vezeti. Az elnök az OTSB hatáskörében belül utasításokat ad ki és ellenőrzi azok végrehajtását.

(2) Az elnök nevezi ki és menti fel az OTSB szervezetének szokat az alkalmazottait, akiknek kinevezése és felmentése nincs a minisztertanácsnak fenntartva.

4. §

(1) Budapest fővárosban, minden megyében, járásban, a közvetlenül megyei tanács alá rendelt városokban és Budapesten a városi kerületekben is *testnevelési és sportbizottságot kell alakítani.* A bizottság elnevezésében meg kell jelölni azt a helyi tanácsot is, amelynek végrehajtóbizottságánál a bizottság működik.

(2) az (1) bekezdésben megnevezett bizottságok *szakirányítás szempontjából az OTSB-nek, a helyi feladatok megoldása tekintetében pedig a helyi tanács végrehajtóbizottságának vannak alárendelve.*

5. §

Az OTSB, valamint a 4. § (1) bekezdésében megnevezett bizottságok hatáskörét és a szervezetét az OTSB elnökének javaslatára a minisztertanács állapítja meg.

6. §

Az OTSB országos központja költségeinek fedezetéről az állami költségvetés kulturális ágazatában önálló fejezetként, a helyi szervek költségeinek fedezetéről pedig a megfelelő helyi tanácsok költségvetésében külön címen kell gondoskodni.

7. §

(1) E törvényerejű rendelet végrehajtásáról a minisztertanács gondoskodik.

(2) E törvényerejű rendelet hatálybalépésével a 3190/1948/IV. 3./VKM sz. rendelet a korm. számú 4400/1948/IX. 2. és az egyéb jogszabályoknak a jelen törvényerejű rendelettel ellentétes rendelkezései hatályukat vesztik.

Megállapították az egyes állatfajták tenyészkörzetét

Az állattenyésztés és takarmánytermelés fejlesztéséről kiadott miniszertanácsi határozat értelmében a földművelésügyi miniszter most kiadott rendelete *részletesen megállapítja a tenyészkörzeteket és intézkedik a tenyészkörzetek megfelelő fajtájú apaállatállománnyal való ellátásáról is.*

A meg nem felelő fajtájú apaállatokat 1952 év végéig ki kell vonni a köztenyésztésből, illetve a fajtájuknak megfelelő tenyészkörzetbe, esetleg zárttenyésztésbe kell áthelyezni. Minden állattartó köteles tenyésztésbe be nem osztott, vagy a tenyészkörzetnek meg nem felelő fajtájú, félévesnél idősebb bikáját, vagy ménesikóját az illetékes községi (városi) tanács végrehajtó bizottságának 1951 február 1-ig bejelenteni.

Nem a tenyészkörzetbe beosztott, vagy a tenyészkörzetnek meg nem felelő fajtájú, de tenyésztési és keresztezési célt szolgáló zárt tenyészetet csak a földművelésügyi miniszter külön engedélyével szabad létesíteni.

A rendelet függeléke részletesen meghatározza a lovak tenyészkörzeteit. Előírja továbbá, hogy Baranya megyében a magyar tarka szarvasmarha hús-tej változatát, az ország többi részén pedig a tej-hús változatát kell tenyészteni.

A fehérhús-sertést kell tenyészteni Baranya megyében a pécsváradi, sásdi, szigetvári, villányi, komlói, pécsi járásokban. Pécsett, valamint — mohácsi sziget kivételével — a mohácsi járásban. Tolna megyében a bonyhádi, dombóvári, gyönki, és a tamási járásokban.

Baranya megyében a mohácsi szigeten berkshirei fajta sertést kell tenyészteni.

A felsorolt járásokhoz tartozó helyiségekben csak az említett fajta sertések tenyésztendők. Az ország többi részén lehet fehérhús-sertést, vagy berkshireit mangalicával vegyesen tenyészteni, de itt is a tisztavérű tenyésztést kell kifejleszteni.

A juhtenyésztés terén úgy intézkedik a rendelet, hogy Bács-Kiskun megye területén a cigáját, az ország többi részén pedig a fésűs merinó juhot kell tenyészteni.

A baromfitenyésztésnél előírja a rendelet, hogy az ország egész területén a magyarfajta tyúk fehér, sárga és kendermagos színváltozatát kell tenyészteni, tojás- és hústermelő jelleggel. Az ország egész területén teljesen fehértollazatú magyar ludat, a pekingi és pekingivel javított fehértollazatú magyar kacsát, a bronzpulykát és a kékesszürke színváltozatu gyöngytyúkfajtát kell tenyészteni.

A Német Demokratikus Köztársaság műszerkiállítása Budapesten

Január 20-án megnyílik Budapesten a Német Demokratikus Köztársaság műszerkiállítása. A magasnívójú és érdekes kiállítás komoly bizonyítéka a baráti Német Demokratikus Köztársaság ipari és technikai fejlődésének.

Az USA újabb kölcsönt ad Franconak

Az Egyesült Államok kormánya újabb kölcsönt nyújt Franco Spanyolországának. Az újabb kölcsön összege előreláthatólag 60 millió dollár.

Fokozódik a haladó szervezetek és személyek üldözése az USA-ban

Az Egyesült Államokban folytatják a haladó szervezetek és haladó személyiségek üldözését. Dewey, New York állam kormányzója elrendelte, hogy *indítsanak bírósági eljárást a nemzetközi munkásrend nevű haladó szervezet ellen.* A bíróság betiltotta a szervezet New Yorkban tervezett kongresszusát. A Mac Carran-féle reakció törvény értelmében *több mint háromnegyedmillió nem amerikai állampolgárnak kell január elején az igazságügyminisztériumban nyilvántartásba vételre jelentkeznie.*

A tokiói

városi rendőrparancsnokság az Aszahi című lap jelentése szerint *külön utasítást adott ki a japán főváros egész lakossága ujjlenyomatának bejegyzéséről. MacArthur tábornok is Tokióban lakik. Az ő ujjlenyomatai százezer közül is megismerhetik, — mert vérez jobb.*

A presovi püspök bevallotta hazaárulói és kémtevékenységét

A bratislavai állambíróság Jan Vojtaesák szepesi római katolikus püspök, Michal Buzalka trnavai római katolikus címzetes püspök és Pavel Gojdic presovi görögkatolikus püspök hazaárulási és kémkedési bűnperében pénteken Gojdic a presovi görögkatolikus püspököt hallgatta ki, aki a bizonyítékok súlya alatt beismerte, hogy buzgón támogatta a Tito-féle bábkormányt. Bevallotta, hogy *összeköttetésben állott a vatikáni kémszervezet magyarországi főügynökével: Mindszenty hercegprimással is.* A Mindszentytől kapott leveleket, sok más kompromittáló irattal együtt, letartóztatása előtt elégette. A vádlott püspök a továbbiakban elmondotta, hogy Vatikán képviselői minduntalan államellenes felforgató tevékenységre ösztönözték a püspököket. A népbíróság ezután kihallgatta a beidézett tanukat, akik minden tekintetben igazolták a hazaárulói és kémkedő püspökök ellen emelt vádakat.

Ítélet a Rousset-perben

A párisi büntetőbíróság pénteken hirdetett ítéletet a Lettres Francaises-Rousset perben. *Az ítélet elismeri, hogy Rousset megcsonkította az általa idézett szovjet dokumentumot* mégis azt állítja, hogy „ezért még nem lett volna szabad Rousset-t hamisítónak bélyegezni." A bíróság ezért a Lettres Francaises főszerkesztőjét Claude Morgant és Pierre Daix-t *pénzbírságra ítélte.* A Lettres Francaises az ítélet ellen fellebbezett.

A Ce Soir hangoztatja: megtorló ítéletről van szó. „Ez az ítélet — írja a Ce Soir — lehetővé teszi, hogy *megcsonkításokkal meghamisítsanak szovjet könyveket és elítéljék azokat az ujságírókat, akik ezt az eljárást megbélyegzik.* A bíróság, amikor megállapítja, hogy a szöveget megcsonkították, lényegében beismeri a Pierre Daix részéről emelt vádak valóságát."

Erősítsük népnevelőcsoportjainkat

Az alábbi cikk a Szabad Nép Párt és pártépítés rovatában jelent meg.

A Politikai Bizottság az agitációs munkáról szóló határozatában megállapította, hogy *az agitáció pártmunkánk egyik legelmaradottabb területe.* Az agitáció megjavítása elválaszthatatlan az agitátorok képzettségi színvonalának megjavításától s ezért az agitátorgárdákat új, jó felkészültségű, a pártmunkában gyakorlott káderekkel kell megerősíteni. A kongresszusi előkészületek közben ezt a munkát fokozott lendülettel kell elvégezni, hiszen népnevelőinkre fontos szerep vár a kongresszus előkészítésében.

Mindenekelőtt

növelni kell az agitátorok számát.

Több népnevelő, több emberhez jut el — többen ismerik meg általuk Pártunk célkitűzéseit és a közvetlenül előttünk álló feladatokat. *Több népnevelővel* a pártonkívüliek szélesebb tömegeit tudja átfogni a Párt, mélyebbre tudja ereszteni gyökereit a tömegekben.

A Politikai Bizottság határozatának végrehajtása során már számos pártszervezetben *megkezdték a népnevelőcsoportok megerősítését.* Szegeden például jelenleg 3500 népnevelő dolgozik, s ezeknek jelentős részét az utóbbi hetekben vonták be a munkába. A marosvárosi körzeti szervezetben például hosszú ideig csak 40 népnevelő volt. A PB-határozat után a pártszervezet bevonta ebbe a munkába a fejlettebb párttagokat, s

így emelkedett a pártbeli népnevelők száma 70-re. Ezenkívül a DISZ-ből, MNDSZ-ből és a békebizottságokból újabb 70 pártonkívülit vontak be a népnevelő munkába.

— *közöttük a tömegszervezetek vezetőségi tagjait és legjobb aktíváit.* Így elérték, hogy a népnevelők száma 40-ről 140-re emelkedett. Az új népnevelők nagy megtiszteltetésnek veszik, hogy ilyen fontos megbízatást végezhetnek, a Párt nevében beszélgethetnek a dolgozókkal.

Milyen káderekkel erősítsük meg a népnevelő csoportokat?

A Politikai Bizottság határozata útmutatást ad erre: *„A népnevelők hálózatát ki kell egészíteni. Egyéni magatartásukban, a termelő munkában és a pártakciókban kivált, példamutató, megfelelő politikai műveltséggel rendelkező elvtársakkal és a legjobb pártonkívüliekkel."* Az elmúlt hónap harcaiban, a nagy kampányfeladatok során ezrével és ezrével emelkedtek ki a jó káderek, akik nemcsak arra alkalmasak, hogy egy-egy kampány idején igénybevegyük munkájukat, hanem arra is, hogy rendszeres népnevelő munkát végezzenek. Pártszervezeteink titkárai és agit. prop. titkárai használják fel ezeket a kádereket, személyenként foglalkozzanak velük, *párttagokkal és pártonkívülikkel egyaránt.* Keressék fel őket és mondják meg nekik, hogy

a Párt eddigi jó munkájuk alapján komoly, állandó feladattal: a dolgozó nép felvilágosításával bízza meg őket.

Az alapszervezet vezetősége bízza meg az agit. prop. titkárt: *állapítsa meg, milyen jelenleg a népnevelő csoportok összetétele, tegyen javaslatot arra, kikkel akarja megerősíteni a népnevelő munkát és közölje a vezetőséggel, kivel kell személyesen beszélni munkábaállítása előtt,* hogy a vezetőség tervszerűen megoszthassa maga között ezt a nagy feladatot.

A területi pártszervezetek vonják be az üzemi népnevelőket a felvilágosító munkába. Az üzemi pártszervezetek segítsék elő, hogy népnevelőik bekapcsolódjanak a területi agitációs munkába. A MÁVAG üzemi pártbizottsága a Politikai Bizottság határozata alapján megkezdte az egyéni foglalkozást a népnevelőkkel, megállapította, kik a legfejlettebbek, legrátermettebbek közöttük, s ezek közül 250 elvtársat területi agitációra küldenek. A pártbizottság tervbevette: *összevont értekezleteket tart a népnevelőkkel, amelyre meghívja azokat a körzeti titkárokat is, akikhez lakóterület szerint tartoznak a népnevelők.* Ezen az értekezleten az üzemi pártbizottság titkára ünnepélyes keretek között bízza meg az üzem legjobb népnevelőit a területi agitációval. Az üzemi elvtársak egyrészt felfrissítik a területi pártszervezetek népnevelő-gárdáját, másrészt gazdag üzemi tapasztalataik felhasználásával új lendületet visznek a népnevelő munkába, komolyan hozzájárulhatnak a pártszervezet befolyásának növeléséhez a körzet lakói között.

Pártszervezeteink erősítsék népnevelő gárdájukat

a legjobb pártonkívüliek,

tanácstagok, ifjak, nők bevonásával. A példák sorát lehetne felhozni arra, hogy a tömegszervezetek pártonkívüli aktívái milyen jó munkát végeztek az elmúlt hónapok kampány-feladataiban. De kevés az olyan példa, ahol ezt a segítséget a pártszervezetek továbbra is igénybe vették, ahol gondoltak volna arra, hogy a tapasztalatok alapján *méginkább kiszélesítsék a pártonkívüli népnevelők táborát.* A Diósgyőri Kohászati NV nagykovács-műhelyében bevonták a népnevelők közé a kölcsönjegyzésben, a választásban és a termelésben kitűnt legjobb pártonkívülieket és azóta is rendszeresen növelik számukat. De sokkal gyakoribb az Ózdi Martin-üzem példája, ahol csak a kampányok alatt törődtek a népnevelő munkával és *a kampányok óta jelentősen megcsappant a népnevelők száma.* Ki kell javítani ezt a hibát.

Növelni kell az agitátorok között a pártszervezeti, gazdasági, szakszervezeti, tömegszervezeti funkcionáriusok és a műszaki értelmiségiek számát.

Ezeknek fejlettsége, a különböző szakterületeken való jártassága feltétlen emeli a népnevelő munka színvonalát. Pest megyében a Politikai Bizottság határozata után a pártszervezetekben megkezdték a párt- és tömegszervezeti funkcionáriusok és szakemberek bevonását az agitációs gárdába és máris jelentős fejlődést értek el az agitációs munka terén.

Fel kell hívni a figyelmet néhány hibára is. Az egyik ilyen hiba, hogy számos helyen bürokratikusan fogják fel a „számvetést" a népnevelő munka terén. Egyszerűen kérdőíveket osztanak szét a népnevelők között és valamiféle „összefrást" hajtanak végre, anélkül, hogy ezt összekötnék a népnevelők személyes megismerésével. Így végeredményben csak azt tudják kimutatni, hány népnevelője van a pártszervezetnek, de nem tudják, milyen ezeknek a politikai képzettsége, szilárdsága, rátermettsége.

A másik

súlyos hiba,

ami néhány pártszervezetnél előfordult, hogy az alapszervezetekben, mielőtt még megerősítették volna a népnevelőcsoportot, a népnevelők között nagy *„tisztogatást"* végeztek. Cegléden például 600 népnevelő közül 450-et leváltottak, s csak a megyebizottság közbelépésére változtattak ezen. Hasonló eset történt Nyíregyházán és Debrecenben is. A népnevelőcsoportokból valóban el kell távolítani az ellenséges és karrierista elemeket. Ezekben a pártszervezetekben azonban

azokat a párthű és becsületes elvtársakat fosztották meg ettől a megtiszteltetéstől, akik eddig gyengében végezték ugyan munkájukat, de nevelhetők és fejlődők.

Egyszerűbb leváltani, mint nevelni a kádereket, de nem vitás, hogy aki a Párt ügyét előbbre akarja vinni, a nevelést tartja főfeladatának. S ahol mégis szükségessé válik egy-egy népnevelő leváltása, ott a pártvezetőség *alapos meggondolás* után döntse el a kérdést.

A megyei és városi pártbizottságok a népnevelő munka megjavításában *közvetlen ellenőrzéssel* segítsék az alsó pártszervezetek munkáját. Hozzák felszínre a jó tapasztalatokat és gondoskodjanak azok átadásáról. Tárják fel a munka során előforduló hiányosságokat, hogy azokat időben ki lehessen javítani.

Galambos Sándor

TERMELŐSZÖVETKEZETI DOLGOZÓK TAPASZTALATCSERÉJE

A legjobb agitáció: eredményeink, tagjaink jövedelmének, jómódjának ismertetése

— írja Boros Sándor a lovászhetényi Dózsa tszcs-ből

A Dunántúli Napló mezőgazdasági rovata Boros Sándor elvtárs cikkével ma indítja el ankétját, amelynek a célja, hogy a termelőszövetkezeti mozgalom legfontosabb kérdéseit tapasztalatcsere formájában falunk hasábjain megtárgyalja. A rovat cikkeit üzemi párttitkárok, tszcs-elnökök, intézőbizottsági és csoporttagok írják majd, a vitát a mezőgazdasági rovat zárja le. Az ankét első kérdése az, hogy mit tesz a termelőcsoport, a termelőszövetkezet tagsága a csoport, illetve a szövetkezet megerősítéséért mit tesznek a termelőszövetkezeti mozgalom kiszélesítéséért, új csoportok alakításáért, milyen módszerrel végzik ezt a munkát. Ehhez a nagyjelentőségű kérdéshez várjuk a csoporttagok leveleit, hozzászólásait.

Mi itt Lovászhetényben teljesen önállóan alakítottuk meg a termelőcsoportot. Éreztük a támogatás hiányát. *Nagy szükségünk lett volna arra, hogy egy régebbi csoport mellénk álljon* és ha hiba adódik a munkánkban, segítsen azt kijavítani. Sok nehézséggel küzdöttünk meg, amíg eljutottunk idáig. *Rossz volt a munkaszervezésünk, laza a munkafegyelem.* Ha a tagoknak nem tetszett például a kukoricakapálás, otthonmaradtak, vagy más munkát kerestek maguknak. Így aztán felbomlottak a brigádok, a munkacsapatok és mindenki ment a saját feje szerint. Az intézőbizottság tagjai — köztük én is — mindent megtettünk, hogy ezt a súlyos hibát felszámoljuk, de véglegesen még most sem sikerült. Jó termésünk lett, de jól tudja ma már mindenki, hogy *sokkal többet takaríthattunk volna be, ha mindenki megforgja a munkát és derekasan, válogatás nélkül dolgozik.* Az egyénileg gazdálkodók átlagtermése még csak meg sem közelítette a miénket. *Árpából 17 mázsánk termett, búzából 12 mázsát takarítottunk be, kukoricából pedig 40 mázsát törtünk le holdanként.*

Így jött ki aztán egy munkaegység értékeként 19 forint. Aki szorgalmasan dolgozott egész esztendőben, az szép pénzt kapott, aki meg hanyag volt, az a maga kárán tanult és ebben az évben biztosan szorgalmasabb lesz.

A Wágner-család 18.000 forintot kapott *a teljesített munkaegységekért.* Villányi Istvánék jövedelme is megközelítette ezt az összeget. Gödöny József 17.000, ifjú Filipsz János 15.000, én magam pedig 13.000 forintot kaptam. Ezenkívül megilletett bennünket is a két mázsa negyven kilós fejadag. *Tizennégy mázsa kukoricát vittem haza háztáji gazdálkodásomba, továbbá 10 mázsa árpát, négy mázsa burgonyát.* Egész éven át napi két liter tejet adott a csoport, tejfelt, túrót, vajat ettünk állandóan. Sok húst, zsírt, szalonnát és fél mázsa zöldséget, zöldfőzeléket is kaptunk. Biztosította a csoport három hízóm takarmányozását. *Szombaton vágtam le a legnagyobbat, amelyik két mázsát nyomott.*

Sokszor mondtam már a családomnak, ha a tizennégy hold földemet visszaadnák két tehenestől, borjastól, kocsistól, szerszámostól és egyénileg kellene gazdálkodnom, nem „kepekednék" vele egy percet sem! *Olyan jó a mi csoportunkban az élet, hogy egyáltalán nem kívánja vissza senkisem a régit.*

Csoportunknak 50 hízója, 21 darab anyakocája, 14 darab lova, egy csikója és 79 darabot kitevő marhaállománya van. 502 hold földünkön 72 tag gazdálkodik. Ebbe nincsenek beleszámítva azok, akik csak „noszogatásra" hajlandók dolgozni. Ha jó eredményt akarunk elérni, bizony jól meg kell fogni a munkát, mert nemcsak a rendes mezőgazdasági munkát akarjuk elvégezni. Azonkívül építünk is. Új górénk van, még kettős építünk hozzá, 7—7 vagon befogadóképességű. Az új silónk 10 köbméteres, tágas hízkaldát és fiaztatót építettünk. *Kaptunk az államtól egy műtrágyaszórót és egy zenegépet azért, mert 200 százalékban teljesítettük a kukorica beszolgáltatást.* 1600 forintos rádiója van a csoportnak és saját darálója. Legutóbb arra kaptunk ígéretet, hogy *35.000 forintot kapunk tavasszal egy kultúrház és mozi felépítésére.*

Három kívülálló dolgozó parasztunk van még Lovászhetényben. Látjuk, hogy nehezen viszik már a munkát és azt szeretnénk, ha ők is beállnának közénk, velünk együtt dolgoznának. Meg is teszünk ezért mindent. Örömmel ragadjuk meg az alkalmat, hogy beszéljünk velük és meggyőzzük őket. Mindezidáig azonban nem tudtuk megtörni a jeget, de a reményt nem adjuk fel, mert meg vagyunk győződve róla, hogy előbb-utóbb mégis csak *belátják, hogy mi járunk az egyedüli helyes úton.*

Közel van hozzánk Pusztakisfalu. Ez egy kis község, körülbelül 67 házzal. Azt gondoltam oda többször kellene átmenni és beszélni a dolgozó parasztokkal eredményeinkről. Tudtam, hogy figyelik a munkánkat, hiszen földjeink az övékkel határosak, csak abban nem voltam biztos, hogy vajjon szívesen dolgoznának-e csoportban. A mi csoportunknak sok a földje. Gondoltuk átadunk nekik 70 hold körül. *Én vállalkoztam arra, hogy átmegyek hozzájuk, és ha hajlandók megalakítani a tszcs-t, felajánlom nekik.*

Magamra öltöttem az új ruhámat, új kabátomat, felvettem az új cipőmet, meg a kalapomat és átmentem Pusztakisfalura. Csak egy nagyot kell kurjantani a falu közepén és a dolgozók már kiszaladnak a házakból. Áthívtam őket a kultúrterembe, odajött a párttitkár elvtárs is. Először vele beszéltem, majd felálltam és elmondtam nekik ezeket az eredményeket, amiket leírtam. Ezután következett a nagy csodálkozás, mert *felsoroltam, hogy az én családom mit vett az évi jövedelemből.* „Én felhúztam mindent, amit ebben az esztendőben kaptam. A feleségemnek bundával bélelt kabátot, új ruhát és cipőt vettem. Öcsi fiam 900 forintos télikabátot kapott, bakancsot és cipőt vettünk neki. Telett ezenkívül ágyneműre, külső és belső huzatra és sok apróságra is, amire egy háztartásban szükség van."

Amikor befejeztem, odajöttek és még azt is megnézték, hogy milyen szövetből van az új ruhám, a kabátom és milyen minőségű bőrből a cipőm. Nézhetik, — mondtam nekik — mert most csak jóminőségű árút gyártunk. — A titkár elvtárs is felszólalt és *ő jelentkezett elsőnek, hogy belép a tszcs-be.* Felszólalása után alig ült el a tapsi, amikor sorra álltak fel a dolgozó parasztok. Azt sem tudtuk, ki jelentkezett sorjában, mert annyian álltak fel egyszerre. *Ezen a napon 14 családból körülbelül 300 holdan megalakult a termelőszövetkezeti csoport, a mi nagy örömünkre is.* Hazamentem, és rögtön elujságoltam a csoporttagoknak.

Azóta sok idő telt el. A pusztakisfalusiakhoz nem járunk át, mert úgy gondoljuk, hogy megállnak azok a maguk lábán is. Jó a párttitkár elvtársnő és az nagy erőt ad a csoportnak. Most Pártunk kongresszusára készülünk. Hogy ezt a napot minél ünnepélyesebbé tegyük, azt ajánlottuk fel, hogy *700 darab barackfát ültetünk el a létesítendő gyümölcsösünkben, azonkívül pedig ezen a napon szeretnénk létrehozni a zengővárkonyi termelőcsoportot.* Heten megyünk majd át a legezorgalmasabbak közül és az én bevált módszeremet alkalmazzuk majd. Felhúzzuk valamennyien az új ruhát, új cipőt, kabátot, kalapot, hadd lássák rajtunk a jómódot. *Ezt a módszert ajánlanám a többi csoportoknak is, mert most mindenütt egy a célunk: legnagyobb mértékben megerősíteni a régi csoportokat és segítőkezet nyújtani azoknak a dolgozó parasztoknak, akik be akarnak lépni csoportjainkba, vagy új csoportot akarnak alakítani.* Kongresszusi vállalásunkat végrehajtuk, jó előkészítő munka után megalakítjuk a zengővárkonyi tszcs-t.

Boros Sándor
intézőbizottsági tag, Lovászhetény, Dózsa tszcs.

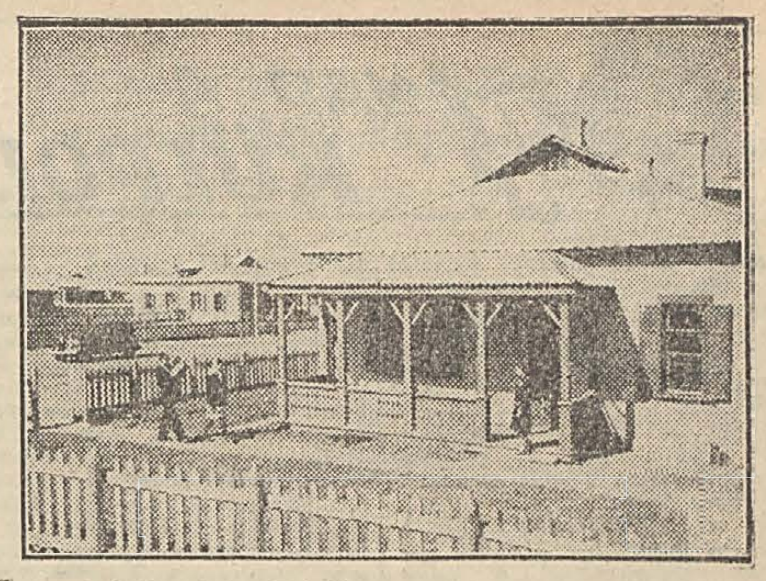

Az egyre fejlődő, gazdagodó kolhozok derűs, vidám életet biztosítanak a szovjet falvak dolgozóinak. Gondozottak és szépek a kolhozfalvak — szinte sugározzák az egészséges életet. A szovjet kolhozfalvak napról-napra új lakóházakkal, kulturális és egészségügyi intézményekkel szaporodnak. A képen egy kolhozfalu nemrég épített házait látjuk. Az utcákat máris aszfaltozzák.

Január végén ötven vagon elsőosztályú burgonyát hoznak forgalomba

Nagymennyiségű élelmiszert irányítanak a bányavidékre

Ötszáz vagon felvásárolt burgonyából válogatták ki a Mezőker dolgozói Pécs város téli burgonyaellátását. Az elsőosztályú étkezési burgonyát január végén hozzák forgalomba, mikorra a másodosztályú már elfogy. Ez a beosztás biztosította a téli tartalékot, az ötven vagon príma krumplit. A téli burgonyaellátásban elsősorban a bányászok részesülnek, de *jut bőven a város dolgozóinak is, változatlanul 75 filléres árban.*

Pénteken megérkezett a bányatelepekre 40 métermázsa jóminőségű téli alma. A téli gyümölcsfogyasztás biztosítja bányászaink vitaminszükségletét, erősíti a megfázásos betegségekkel szembeni ellenállóképességüket. Jól tudják ezt bányászelvtársaink is, ennek tudható be, hogy a bányavidékekre kivitt hatalmas gyümölcsmennyiség szinte napok alatt elfogyott.

A megyei tanácsnak szívügye bányászaink jó ellátása. Pártunk segítségével a tanács kereskedelmi osztálya ismét nagymennyiségű kereetellátmányon felüli élelmiszert küld a bányászoknak. Így vöröshagymából 25 mázsát osztanak szét a bányásznépboltok között, továbbá 204 mázsa hüvelyes — borsó, bab, lencse, — biztosítja, hogy a bányászasszonyok ne küzdjenek főzési gondokkal. Ehhez még hozzájárul, hogy *a Mezőker is bőven ellátja zöldség és káposztafélességekkel a bányavidékeket. A főzelékhez heteenként négyszer árusítanak a bányatelepi húsboltok húst,* mindennap töltelékárut és belsőrészt, ezen felül a megyei tanács 2.300 kg békéscsabai, illetőleg gyulai csemegeszalonnát is biztosított bányászaink számára.

Most Moszkvából írok

Piros cédula — Express, narocsnym feliratta, — volt a levélen, melyen szovjet bélyeg, moszkvai pecsét díszelgett. A kihordó örömmel hozta, a címzett boldog izgalommal vette át Lukács György szovjet ösztöndíjas levelét. Aztán együtt olvasták.

„*Kedves Jóska!*

Ha messze is kerültem tőletek, mégis köztetek élek. Írni ugyan ritkán írtok, de a magyar ujságokat rendszeresen olvasom és így Moszkvában is, a békeszerető világ fővárosában is értesülök a hazai eseményekről. Nagyon büszke voltam arra — és a többi elvtársnak is eldicsekedtem vele —, hogy milyen strammul kiveszitek a részeteket a széncsatából. Olvastam Rákosi elvtárs beszédét és el tudom képzelni milyen súlyával állt rá a Párt erre a következő döntő láncszemre.

Kérdezed, hogy mivel töltöm a szabadidőmet? Erre a kérdésre csak úgy tudok válaszolni, ha most Moszkvából írok:

Igyekszem minél többet magamba szívni a szovjet kultúrából és erre itt Moszkvában olyan lehetőség van, hogy ha csak az lenne a feladatunk, hogy a rendelkezésünkre álló összes időt csak művelődésünkre fordítsuk, az is kevés lenne. Moszkvában van 20—30 állandójellegű színház, 15—20 hangversenyterem, a klubok ezrei, nem is beszélve az előttünk még ismeretlen területeket feltáró múzeumokról, képtárakról. Minden szombat este és ha nincs sok tanulnivaló, akkor vasárnap is elmegyünk valahova. Én a balettszínházon kívül már láttam az Alexandrov művészegyüttes fellépését. Olyen népszerű, művészi dalokkal és különösen táncokkal káprázattak el bennünket, amilyent még soha nem láttunk, hallottunk. Megnéztem az Azerbajdzsán népi művészegyüttest, amely a népi motívumok gazdaságával hatott rám különösen.

Nem marad ki természetesen a mozi sem. A mult szombaton a Távol Moszkvától című művészi színesfilmet láttam, amit semmiképpen se mulassz el megnézni, ha majd nálatok is bemutatják. Sajnos még keveset értettem belőle, de mivel a regényt olvastam; végig tudtam követni az eseményeket.

Mindezeken kívül maga a főiskola is, ahol tanulok, gondoskodik kulturális fejlődésünkről. Az elmúlt hét egyik estéjén Tyihonov elvtárs, a nagy költő tartott vitaestet, a főiskola hallgatóival egyik költeményéről, pénteken pedig a Burját-Mongol népi művészegyüttes látogatott el hozzánk.

Ugyancsak az iskolánk szervezi a múzeumlátogatásokat is. Legutóbb pl. a Politechnikai Múzeumban voltunk, ahol a technika minden vállfajának külön osztálya van és megismerhet mindegyiknek a fejlődésével, az egyszerű kalapácstól a bányakombájnon keresztül az elektromikroszkópig.

Itt láttam életemben először televiziós adást. Nagyon érdekes volt. Megjelenik előtted a bemondó és a következő pillanatban nemcsak hallod, hanem látod is a bekonferált számot. A Szovjetunióban jelenleg két televiziós adóállomás működik és ha valaki rendelkezik ilyen készülékkel, otthon a kandalló mellől élvezheti végig a legjobb színdarabokat is. Ebben a múzeumban vannak kiállítva azok a műszaki jellegű ajándékok, amelyeket Sztálin elvtársnak küldtek a világ minden részéből a dolgozók. Különösen szépek a csehek autói és a francia munkások miniatűr esztergapadja, amire rávették a francia nép Thorez elvtárs által megfogalmazott fogadalmát: „A francia nép soha nem fog harcolni a Szovjetunió ellen."

Néha elmegyünk egy-egy vacsorázóhelyre is, ahol minden alkalommal nagy szeretettel vesznek bennünket körül a szovjet elvtársak. Érdekességként említem meg, hogy majd minden nemzetiségnek megvan a maga külön étterme, sőt áruháza is, ahol speciálisan nemzeti jellegű ételeket, illetve árucikkeket szolgálnak ki. Már voltam az ukrán és az azerbajdzsán étteremben és elképzelheted milyen jól éreztem ott magam. Ilyen helyeken mindig találkozunk olyan elvtársakkal, akik jártak Magyarországon és mindjárt megvan az alap a barátkozásra.

De nehogy azt gondold, hogy csak, vagy főleg szórakozunk Moszkvában. Nagyon sokat és az akadályokat lépésről-lépésre leküzdve, teljes erőbedobással tanulunk. Bizony sokszor elüti a Kreml nagyórája az éjjélt, de még a 2 órát is, amikor lelekszünk. Most már az előadásokat nagyjában-egészében megértjük, az anyag visszaadása azonban még komoly nehézséget jelent. Ha valakit odaállítanának hallgatózni az ajtónk mögé és nem tudná, hogy hol van, bizton hihetné, hogy valamelyik klinika szülészeti osztályára tévedt, olyan nyögéseket hallhatna belülről.

— A tanáraink nyugalma és türelme azonban végtelen és mindent elkövetnek, hogy minket gyorsan és jól megtanítsanak oroszul. Most különösen meg kell nyomni a gombot, mert már igen közel van az előkészítő vége, ami egyben az első vizsgát is jelenti számukra és nem szeretnénk szégyent hozni a Pártra, hazánkra.

— Néhány szót még röviden az emberekről. Kis epizódok mutatják leginkább, hogy milyen is a szovjet ember. Rendkívül öntudatos, határtalanul bízik Sztálinban és a nép alkotó erejében. Éppen ezért állandóan tanul. A mulikor a borbélynál láttam, hogy egy idős bácsi nagyban gyúrja az angolt. Beszélgetésbe elegyedve megkérdeztem tőle, hogy mire kell az neki. Csodálkozva kérdezte: „Talán rám nem vonatkozik Sztálin elvtárs tanítása, hogy minden szovjet polgárnak tanulnia kell, állandóan továbbfejlesztve önmagát? És a végén huncutul mosolyogva még hozzáfűzte: „Különben is versenyben tanulok az unokámmal". Itt a dialektika már benne él az egyszerű emberek mindennapi cselekedeteiben, gondolkozásában és természetsen a jövő terveiben. A napokban megjelent rendelet a Volga-Don csatorna építéséről és az ezzel kapcsolatos elektromosenergia komplexum létrehozásáról határtalan lelkesedést váltott ki az emberekből. Utcán, trolibuszon, a színházak előcsarnokaiban mindenütt a sztálini korszak gigantikus építkezéseiről beszélnek, mindjárt megvonva a különbséget a két rendszer, a kapitalista és a szocialista rendszer között.

Rendkívül nagy az érdeklődés a könyvek iránt. Amellett, hogy számtalan könyvtár működik Moszkvában, mindenki igyekszik a magánkönyvtárát is gyarapítani. Van itt egy olyan hosszú út, mint a Kossuth Lajos-utca Pesten, ahol csak könyvüzletek vannak, mégpedig szakosítva (politikai, szépirodalmi, orvostudomány, közgazdaság, technika, stb.). Ho egy-egy új könyv megjelenik, vagy valamelyik nehezen kapható klasszikust újra kiadják, olyan sor áll érte, mint Pécsen a cukorért, mikor a spekulánsok és az árurejtegetők felvásárolták. Hogy milyen keletje van a milliós példányszámokban megjelenő könyveknek, arra elég, ha csak azt hozom fel példának, hogy Sztálin műveit (az összegyűjtötteket) most egyáltalán nem lehet kapni. Leninből is még csak 22 kötetet sikerült megvennem, mert különösen azok a kötetek fogynak el gyorsan, amelyek aktuális eseményekkel kapcsolatosak (pl. Szocialista mezőgazdaság, stb.). A könyv hihetetlenül olcsó, egy Lenin kötet, pl. 6.50 rubel. Ez is azt bizonyítja, hogy a művelődéshez való jognak az anyagi előfeltételei is meg vannak teremtve. A szovjet embernek van ideje a művelődésre és a munka után nem ül be a kocsmába, mint ahogy azt a kapitalista viszonyok között dolgozó, agyonhajszolt bérrabszolgák teszik, hanem olvas, előadásokra, színházba, moziba, hangversenyre, képkiállításra megy.

Büszke vagyok arra, hogy a Szovjetunió és dolgozó népem bizalmából én is tanuja lehetek ennek a hatalmas építő, természetet átalakító munkának, ami itt folyik. Boldog vagyok, hogy hazám is a felemelkedés, a szocializmus útján halad, és ebben a munkában ti is kiveszitek részeteket. Kívánok további munkasikereket, boldog, örömteli újévet neked és minden ismerős elvtársnak, minden becsületes honfitársamnak.

Moszkva, 1950 december 29.

LUKÁCS GYÖRGY,
ösztöndíjas

NAP A KÜLPOLITIKÁBAN

„Felül kell vizsgálni az amerikai külpolitikát" — ezt a mondatot tucatjával írták le a napokban az amerikai ujságok és mondta néhány amerikai politikus. Amint a Pravda newyorki tudósítói megállapították a „Torzsalkodások az Egyesült Államok kormánykörein ben" cimű cikkben: *az amerikai külpolitika most minden eresztékében recseg-ropog.*

Ez a recsegés-ropogás kísérőzenéje a „különböző" politikai csoportok marakodásának. A különböző politikai csoportok annyiban különbözők, hogy mögöttük különböző monopóliumok és trösztök állnak, de a marakodó csoportok egyike mögött sem áll az amerikai dolgozó nép.

Egy wisconsini anya levelet írt a The Worker cimű lapban Truman elnökhöz: *„Azt mondja ön, hogy a nép ön mögött van ebben a háborúban* (Koreáról van szó). *Megkérdezte-e ön az amerikai munkásokat és parasztokat, az átlagembert, miként gondolkodnak a háború felől? Sok emberrel beszéltem, városban és falun, de még egytől sem hallottam, hogy együtt érez koreai intervenciónkkal. Elnök úr, mi, a város és a falu népe békét akarunk, békét, még pedig most."*

Ez a wisconsini asszony és az a sokmillió amerikai ember, akit jelképez, nem áll Hoover és Taft szenátorok mögött sem, akik most a demokrata párthoz hasonlóan reakciós köztársasági párt nevében támadják Truman politikáját.

Legutóbb Taft szenátor az amerikai szenátusban mondott beszédében kijelentette: *„Truman egyszerűen hatalmat bitorolt és megsértette az alkotmányt, amikor csapatokat küldött Koreába. Truman a kongresszus felhatalmazása és törvényes jog nélkül amerikai csapatokat küldött Koreába... nem is közölte velünk, hogy háború folyik."*

Taft a továbbiakban azt mondotta, hogy az amerikai katonai politikának „Amerika védelmén" kell alapulnia, majd kirohanásokat intézett a béketábor ellen és rátért beszéde lényegére. Sürgette, hogy militarizálják Japánt, segítsék tovább Csang Kai Sek-et és cinikusan kijelentette: *„Az USA háborút is üzenhetne Kínának. Az ilyen háború természetesen nem követeli meg feltétlenül az amerikai csapatok Kínába való benyomulását és nem kerülne nagyobb embervesztességünkbe, sem több dollárunkba, mint a mostani koreai háború."* Taft papírt vesz elő és ceruzát és számol.

A továbbiakban különösen a haditengerészet és légierő fejlesztésének fokozását sürgette a szárazföldi hadsereggel szemben. Erről sokat és hosszan beszélt. Feltehető, hogy ezt a részt is kiszámolta előzőleg papíron, ceruzával.

Szó sincs arról, hogy Hoover, vagy Taft valamiféle „elkülönülés-párti" irányt képviselnek, ők éppúgy az agresszív, világuralomra törő imperializmus apostolai, mindössze annyiban különböznek Trumantól, hogy más tőkeérdekeltséghez tartoznak és ezért a koreai kudarcért a felelősséget teljes mértékben Truman nyakába varrják.

A New York Times a Taft-beszéd visszhangjáról azt írta: *„Taft szenátor beszéde aláhúzza az Európában már érezhető tendenciát, hogy nem lehet bízni az USA-ban és Európa számára a semlegesség lenne a legjobb."* És a New York Journal and American: *„Az amerikai népnek és kongresszusnak meg kell akadályoznia a washingtoni „ostoba emberkéket" abban, hogy olyan jogokat bitoroljanak, amelyekkel az alkotmány nem ruházza fel őket."*

A Taft-beszéd után Truman újabb üzenetet küldött a szenátushoz a fegyverkezés fokozásáról, de ebben az üzenetében főként a szárazföldi hadsereg felfegyverzéséről van szó. Tehát a sok beszéd arra jó, hogy a fegyverkezési hajszát tovább fokozzák, pedig az amerikai hadiköltségvetés máris 30 milliárd dollárral több, mint a koreai háború kitörése előtt volt és háromszor akkora, mint Hitleré 1939-ben. Ebből is meglátszik, hogy igazat írt az U. S. News and World Report: *„A koreai háború mintha csak megrendelésre következett volna be"*, amint hogy tényleg megrendelésre szállította a MacArthur and Li Szin Man cég a nagytőkének.

Kellett ez a háború a tőkés vállalatoknak, mert ennek következtében 1950-ben a tiszta, megmaradt hasznuk 23.4 milliárd dollár volt, míg megelőzőleg a legmagasabb háborús nyereség (1944-ben) csak 10.8 milliárd.

Amerikában ezt nem szokták együtt emlegetni, de mi mégis ideírjuk, hogy az USA-ban novemberben újabb félmillióval nőtt a munkanélküliek száma, de a közeljövőben még 300 ezer ember kerül az utcára az autógyártás csökkentése miatt.

Mert autót semmiesetre sem fognak gyártani. Most egyelőre azon áll a vita, hogy tankot gyártsanak-e (ahogy Truman mondja), vagy bombázógépet és hadihajót (ahogy Taft és Hoover javasolja). *Ez a vita tárgya és nagyon úgy néz ki a dolog, hogy Truman páncélszekrényében tankgyári, Taftében és Hooverében pedig repülő- és hajógyári részvények vannak.*

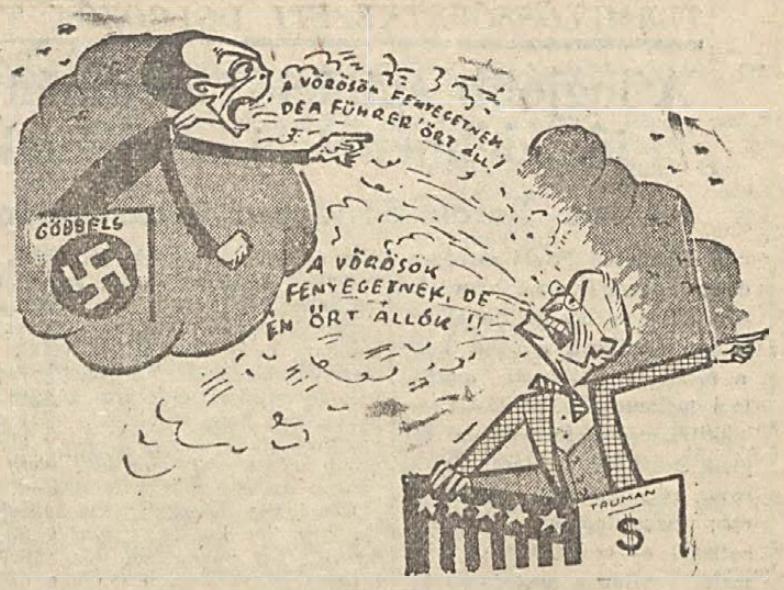

Tökéletes visszhang

EGY ÁRULÓ KARRIERJE

A Brit Szakszervezeti Kongresszus nemrégiben hozta nyilvánosságra azt a határozatát, mely megtiltja a szakszervezeteknek, hogy együttműködjenek az angol békebizottsággal és aláírják az atomfegyver betiltását követelő felhivást. Ennek a szégyenletes határozatnak, melynek gondolata a béke legdühödtebb ellenségeitől származott, egyik kezdeményezője Arthur Deakin, a brit szakszervezetek főtanácsának tagja és a legnagyobb angol szakszervezet, a szállító- és segédmunkások szakszervezetének főtitkára volt.

Deakin egy idő óta az angol reakció és háborús gyujtogatók táborának valóságos kedvence. Legutóbbi provokációs javaslatát, hogy tiltsák be a Kommunista Pártot, szokatlan lelkesedéssel tették magukévá a keményfejű reakciósok a konzervatív párt Blackpoolban lezajlott kongresszusán. Az angol monopoltőke lapjai zajos reklámot csapnak körülötte. A nagytőke londoni lapjaiban gyakran jelenik meg ennek az elhájasodott szakszervezeti bürokratának tokás, husos orrú, ravasz, aprószemű képe.

Deakin népszerűséghajhászó, köpönyegforgató ember, aki cseppet sem válogatós az eszközök tekintetében. Szakszervezetének végrehajtóbizottságában és a brit szakszervezetek kongresszusának főtanácsában valósággal diktátori magatartást tanusít, nem tűri, hogy ellentmondjanak neki, és könyörtelenül üldözi azokat, akiknek eszébe jut, hogy útját állják valamiben. A gyűlések és konferenciák alkalmával azonban puha, édeskés, behízelgő módon szokott szónokolni, miközben szavai ütemére gesztikulál, előre betanult hatásos mozdulatokat téve jobb kezével. A szállító és segédmunkások szakszervezetét egyébként úgy tekinti, mint a maga tulajdonát, saját portáját, ahol kizárólag ő az úr.

Most, hogy az amerikai imperializmus nyiltan áttért az agressziós tettek mezejére, Deakin is veszettül csörtéti a fegyvert. A Brit Szakszervezeti Kongresszus Főtanácsa és a sárga szakszervezetek nemzetközi szövetsége az ő közvetlen részvétele mellett olyan határozatot hozott, melyben helyesli az amerikai imperialisták koreai agresszióját. Wall-streeti gazdáinak parancsa értelmében Deakin most a szovjetellenes rágalmak területére specializálja magát.

Az angol jobboldali „munkáspárti" vezetők a Béke Hívei II. Világkongresszusa összehívásának napjaiban újra bebizonyították magukról, hogy a háborús gyujtogatók segéderői. Deakin egyike volt azoknak, akik a legdühödtebben ellenezték, hogy Sheffieldben legyen a Békevilágkongresszus és a legtöbbet tettek azért, hogy meg is akadályozzák azt. Most, hogy a Békevilágkongresszus mégis csak megvolt, a Varsóból visszatérő angol békeküldötteken tölti ki a dühét. A „munkáspárti" vezetőklikk végkép leleplezte magát a becsületes emberek szemében. Anglia és az egész világ egyszerű emberei megvetéssel fordulnak el Arthur Deakintől és klikkjétől.

BÁNYÁSZOK ÉLETE

Amerikában

A kora reggeli órákban érkeztünk meg Pittsburgba, ebbe a hatalmas ipari városba. A várost körülvevő hegyek felől beáramló, metsző hideg szél porfelhőt vert az utcákon. A sürü porfelhő mögül homályosan látszottak a pisztollyal és gumibottal felszerelt amerikai rendőrök alakjai.

A város üzleti negyedében egymás hegyén-hátán állanak bankok és vállalatok felhőkarcolói. A legnagyobb üzemek és vállalatok a Mellon-dinasztia kezében vannak.

Egészen más képet mutat a munkásnegyed. Alacsony, düledező fakunyhók, rozzant téglafalak, lézengő rongyos munkásemberek.

Pittsburg az amerikai munkásmozgalom egyik harcos központja. A bányászok szinte szünet nélkül sztrájkolnak. 1949 márciusában, júniusában és szeptember első felében, egész október hónapban és november első nyolc napjában leállt a bányaipar. Februárban 400 ezer bányász szüntette be a munkát. Ez a sztrájk 5 hónapig tartott s a bányászok győzelmével végződött.

Az egyik munkásház előtt két meglehetősen megviselt teherautó állt. Négy-öt munkásruhás ember forgolódik körülöttük. A közeli bányáknak már második hónapja sztrájkoló dolgozói. Segitséget visznek társaiknak az itteni munkás-segélyszervezettől.

Nick Blair, sovány feketehajú fiatalember elmeséli, hogy a sztrájkoló bányászok családjaiknak 8 kilogrammos élelmiszer-csomagokat vesznek. Elmondja, hogy szervezetük szerény tagdíjat szed tagjaitól és ezért orvosi ellátásban és munkanélküliség esetében némi pénzbeli támogatásban részesíti őket. A szervezet rendelkezésére álló pénzösszeg azonban alig egy csepp segitség a keserű szükség tengerében. Hiszen mindössze 1100 csomagot tudtak szétosztani, holott ezen a vidéken rendszerint mintegy 200 ezer bányász sztrájkol.

Joe Railly, egy Pittsburg-környéki bányában dolgozott. De már másfél éve áll munkanélkül. A fia tartja el, akit nemrég nagy szerencse ért. Felvették utcaseprőnek. Félve néz körül, miközben sanyarú sorsáról beszél. Itt mindenütt kémek és detektívek veszik körül a munkásokat. Elmondja, hogy őt 150 társával együtt azért tették feketelistára és bocsátották el, mert elégedetlen volt a bányászok helyzetével és nyiltan elítélte a háborús propagandát.

Abban a bányában, ahol ő dolgozott, elég erős volt a szakszervezet. A főnök látta, hogy nem boldogul velük, hát amolyan „lock-aut"-ot rendezett. Kijelentette, hogy eladja a bányát. Természetesen előbb az összes munkásokat az utcára tette. A következő hónapban már új munkásokat vett fel. A szakszervezeti vezetőség pedig nem segít rajtunk, hiszen egy húron pendül a bányavezetőséggel.

Beszélgetés közben autónk Uniontown bányavárosba érkezett. Azonnal szemünkbe ötlik a Mellon-bankház fiókja, a biróság épülete, melyet fedett folyosó köt össze a börtönnel. Az utcákon rengeteg rongyos, éhségtől ember. Munkanélküliek. Azonnal fel lehet ismerni őket beesett arcukról, gyulladt, lázasan csillogó szemükről.

Robert Clark 52 éves. 27 évig dolgozott a bányában, most öregségére kirakták. Kiderül, hogy feleségével együtt abból a havi 35 dollárból él, amit hősi halált halt fiúk után kapnak. A „lakásért" és az utcán levő vízcsapért havi 12 dollárt fizetnek. A többiből „élnek."

Ahogy lakása felé tartunk, találkozunk Peter Rosszal. Peter dolgozik, de milyen körülmények között! Évente több ezer baleset van a bányában, legtöbb halállal végződik. Hogy mernek-e szólni ellene? Hiszen az első szóra kiraknák őket!... A bányászok még azt sem tehetik meg, hogy a „Daily Worker"-t vagy más haladó lapot járassanak, mert a posta azonnal jelenti a gyárvezetőségnek és a munkás máris az utcán találja magát.

Mikor elbúcsúztunk Peter Rosstól, szomorúan kezet nyujtott és csak annyit mondott:

— Hát így élünk mi, amerikai bányászok. Ne felejtsék el, amit láttak, aligha látnak még ehhez foghatót.

A Szovjetunióban

Andrej Gyenyiszovics Liszicin háza udvarán ült. Az öreg bányászt unokáinak vidám serege vette körül. A magaslaton épült ház udvaráról az újjászületett Donyec-medence gyönyörű látképe tárult a szeme elé.

Andrej Gyenyiszovics hosszasan szemléli a tájékot, majd az Artyom-bánya felé mutatva, így szól unokáihoz:

— Ott, négyszáz méter mélyen, apáitok most szenet bányásznak. Nagyon sok van a fekete kincsből ott a bányában. Én magam is majd egy félévszázadot dolgoztam ott. A forradalom előtt fejtőkalapáccsal termeltük ki a szenet. Ma már azonban kombájnok dolgoznak a bányákban. Mire ti felnőttök, még ennél is nagyszerűbb gépek lesznek, a mi dicső Donyec-medencénkben.

Estefelé feljönnek a bányából Andrej Gyenyiszovics fiai. Mikor végigmennek az utcán, a bányászváros lakói tiszteletteljesen fordulnak feléjük. Itt mennek a Liszicin bányászdinasztia legfiatalabbjai!

Dmitrij, Afanaszij és Fjodor egyaránt vájárok. Nikolaj, a legfiatalabb fiú mint villanyszerelő dolgozik a bányában, a lányok közül pedig az egyik, Plaszkovja, a földalatti szállításnál, a másik, Marija pedig a bányafa továbbításánál dolgozik. Andrej Gyenyiszovics fiai és lányai a szénbányászat élenjáró mesterei. Fjodor Afanaszijt és Dmitrijt az „érdemes bányász" megtisztelő címével tüntették ki. Az ötéves terv kezdete óta mintegy 150 ezer tonna szenet termeltek ki és 10—12 év feladatát teljesítették. Olykor előfordult már az is, hogy hármasban, egy műszak alatt a kombájnnal 4 ezer tonna szenet is fejtettek. Nevüket beírták a bányászok díszkönyvébe is.

— Gyermekeim fizetése havonta több, mint 20 ezer rubelt tesz ki — mondja Jekatyerina Danyilovna büszke örömmel, majd csendesen hozzáteszi: — No, meg aztán mi is kapunk az öreggel segítséget az államtól. A férjem a bányában végzett sokesztendős munkájáért nyugdíjat, én pedig mint sokgyermekes anya, segélyt kapok.

A szovjet állam bőkezűen jutalmazza a bányászok munkáját. A Liszicin-család valamennyi dolgozó tagja szolgálati idejének megfelelően minden évben külön jutalmat is kap, amit a bányászok „Sztálin ajándékának" neveznek.

Andrej Liszicin fiai és lányai szépen berendezett lakásokban élnek.

Valamennyi Liszicin a bánya könyvtárának állandó olvasója. A család tagjai nagy lendülettel tanulnak. Fjodor nemrégiben végezte el a bányatechnikusok tanfolyamát. Nikolaj az ipariskolát és készül beiratkozni a bányászati főiskolára. Marija most fejezi be a munkásifjúság esti középiskoláját.

— Másképp nem is lehet, — szokta mondani Fjodor, — mert a bányásznak állandóan tanulni kell. A Bolsevik Párt és a szovjet kormány állandóan újabb és újabb technikai eszközöket juttatnak számunkra. Nekünk is folytonosan tökéletesíteni kell tudásunkat, hogy sikeresen tudjuk azt a termelésben felhasználni.

Szabadságidejük alatt a család tagjai minden évben más és más üdülőhelyre utaznak, a bánya szakszervezeti bizottságának beutalásával. A nyaralási költségeknek csak 30 százalékát fizetik ők, a többiről gondoskodnak az illetékes szervek.

A Liszicin-család dolgozó tagjainak többségét a bányában végzett munkájáért kormány-kitüntetéssel jutalmazták. Az Artyom-bányában sokan vannak ilyen kitüntetettek. Hatvan bányász a Lenin-rend tulajdonosa, ötvenkilec a Munka Vörös Zászló-rendjét kapta, száztizenhatan más érdemrendeket. A bányának negyvenkét érdemes bányásza van. Ringyin vájár és Akimeno részlegfőnök a Szocialista Munka Hősének kitüntető címét viseli.

A bányászokat jól ellátják öregkorukra is. A megélhetéshez elegendő nyugdíjat kapnak. A bányászati főiskolákon a bányászok gyermekei 50 százalékos tandíjkedvezményben részesülnek.

Minden bányász tudja, hogy mindezt a szovjet hatalomnak, a Kommunista Pártnak és a szeretett Sztálin elvtársnak köszönhetik.

Népnevelők, Pártbizalmiak, Pártmunkások!

Népnevelő-zsebtérkép

jelent meg!

Az MDP Központi Vezetősége agitációs osztálya szerkesztésében 31 oldal, ára 2 forint. Kapható: MDP pártszervezetekben.

A határmentén élő dolgozó parasztjaink elmondják:

A Tito-banda rabságában sínylődő jugoszláv nép elkeseredése egyre erősebb ellenállásba csap át

Amíg nálunk Magyarországon és a többi felszabadult népi demokráciákban a felszabadulás óta a dolgozó parasztság életszínvonala egyre emelkedik — addig Jugoszláviában — a Tito-banda aljas áruiása óta — egyre süllyed. Nem kell ma azon búsulni a jugoszláviai dolgozó parasztoknak, hogy a nyakukon marad a termény — gondoskodott Tito bandája idejében arról, hogy ne legyen sok baj a terményeladással. Arcátlanul kirabolták a dolgozó parasztságot. Idézhetjük a Tito-Jugoszláviájának helyzetével kapcsolatban Rákosi elvtárs 1949 június 8-án, a Szabad Népben megjelent cikkéből a következőket:

„A népi demokráciákkal való szakítás után a közellátás helyzete rohamosan romlott. A kuláksag és spekulánsok szarva mégjobban megnőtt, még kevesebb lett az élelem és az iparcikk. Fokozta az áruhiányt, hogy az erőszakszervezetek: a rendőrség, katonai tisztikar, a magasabb tisztviselők, a „janicsárok" ellátását rendkívül felfokozták. A levelekben, melyeket Jugoszláviából kapunk, a dolgozók elpanaszolják, hogy míg a csecsemők számára nincs tej, addig egy tábornok, ha nős, napi 5 liter tejet kap, ha nőtlen, napi 3 liter a fejadagja. A munkások hónapszámra nem látnak húst, ugyanakkor ezek a kiváltságosok korlátlanul kapnak húst, zsírt, vajat."

Míg Tito és bandája dőzsöl, addig a dolgozó nép mélységes nyomorban tengődik

Ez volt 1949-ben, de *ma már sokkal nagyobb méreteket öltött a nyomor.* Joggal tehetné fel a kérdést ezekután a dolgozó paraszt — *hová lett akkor az a termés, amit tőlük elrekviráltak, nyíltan elrabolatk?* Csupán a bennfentesek emésztik fel az ország készleteit? Nem, — Titoék azon felül, hogy bandájuk jól él, ellátják bőven élelmiszerrel a Marshall-terv áldásait élvező nyugati országokat, ahol a nép árulói csak ilyen segítséggel tudják ideig-óráig fenntartani hatalmukat.

Soha ilyen nyomor Jugoszláviában nem volt. Keserű gúnnyal mondta erről a — Titoék szerint — „biztos alapokon nyugvó" életről egy öreg jugoszláv dolgozó paraszt, hogy *„nálunk aztán igazi jóvilág van, már egér sincs a padláson"* — aztán, hogy szavainak megmagyarázza értelmét, elmondotta: „Tito pribékjei lesöpörték a parasztok padlását, nem hagytak ott még annyit sem, hogy az egerek megéljenek belőle. Prószát eszünk, ha eljöhetnénk hozzátok, szívesen laknánk földkunyhóban is. Hidd el — mondta Zeller József dolgozó parasztnak az öreg szerb, — itt a nép gyűlöli Titot. Tito paszi (kutya) — mert nem a szegényeket pártolja, hanem a gazdagokat. Mi szegény parasztok rettenetesen el vagyunk nyomva. Ha történetesen háborút indítana ez a sátánfajzat, ránk nem számíthat, mert mi veletek vagyunk!"

A jugoszláv nép gyűlöli Titot és bandáját

Nem ez az egy paraszt érez így, hanem az egész elnyomott jugoszláv nép. Gyűlölik Titot és aljas bandáját, mert mérhetetlen károkat és szenvedést zúdított a nép nyakába. *Gyűlölik —, mert a nép szabadságáért küzdő dicsőséges Szovjetuniót és az elnyomott jugoszláv néppel együttérző népi demokráciákat pimaszul ellenségnek mondja,* ugyanakkor a nép szabadságára, vérére spekuláló imperialistákat — ezeket az elvetemült kultúrszörnyeket — barátként állítja a jugoszláv nép elé. Neki ezek lehetnek a barátai, *de a nép igazi barátai mi vagyunk és Tito sem kerülhet el sorsát.*

Elmondta egy beremendi dolgozó paraszt, hogy kaszálás előtt megnézte a rétet, a széntermést becsülgette — mennyit várhat, amikor túlról egy partizán rákiabált és hívta át a határon. Éhes volt, szalonnát és kenyeret kért.

„Hogy éltek ti, hogy nincs szalonnád és nincs dohányod?" — kérdezte őt az öreg paraszt.

„Ha valami történne..."

„Keserves életünk van — válaszolta erre — *még mi csak elvagyunk valahogy, de az apáink otthon éhenpusztulnak. Kukoricakenyeret esznek, de az is olyan, hogy a száját feltöri az embernek.* Ez a gyalázatos banda kirabolta Boszniát és Hercegovinát — *ha valami történne, mi bosnyákok nem fogjuk kímélni erőnket, de nem Tito rendszeréért küzdünk, az bizonyos!"*

Ujra idézzük Rákosi elvtárs előbb idézett cikkének egy részét: *„Amíg a dolgozók nyomorognak, addig a felső réteg tejben-vajban fürdik és a legjobb szállítója és vevője a spekulánsoknak. Hogy ezen a téren hol tartanak ma Titoék, arra nézve jellemző a „Sie und Er" című svájci lapnak 1949 április 29-i cikke, mely Tito egy estélyét írja le. Egy ujságíró, aki ezen az estélyen — Pál, volt régensherceg palotájában — részvett, leírja: „A nagyteremben háromszáz díszegyenruhás tábornok áll, tetőtől talpig aranyba, ezüstbe és kitüntetésekbe burkoltan. Mellettük a szép nők nagystílű, drága estélyi ruhákban. Mindez és az aranydíszítésű hófehér frakkba öltözött pincérek a képet olyanná teszik, mint valami hollywoodi filmoperett díszlete. Az asztalok valósággal roskadoznak az óriási arany- és ezüsttálakon tálalt pecsenye alatt, melyet 80 különböző előétellel szolgálnak fel."*

Míg ez olvassuk, visszagondolunk arra a levélre, amit lapunkban már leközöltünk, az a mai állapotokat hűen tükrözi.

„...nálunk olyan nagy éhség lesz, hogy tán éhen pusztul a nép. A polgár néptől elvettek mindent, úgy hogy tavaszig nem lesz neki semmi..." — kaptunk személyenként egy mázsa búzát egész évre" — vagy „...nem is tudja az ember elgondolni, hogy mi is lesz ebből, hogy jó nem, az biztos, hanem csak rossz." Kásádra azt írták nyilt levelezőlapon a hét elején, hogy „...ha madár lennék, átrepülnék hozzátok." Egy másik levéiben tisztességben megöregedett paraszt írja Beremendre, ismerősének. „A multban házam volt, földem, ma annyira kifosztottak, hogy se földem, se házam nincs, egy kis kunyhóban lakom.."

A nép bosszúja ma még izzó parázs a hamú alatt, de a nyomor napról-napra olaj erre a tűzre, mely egyszer vulkáni erővel fog kitörni és elsöpri a hősök vérét meggyalázó aljas bandát Titostul, mindenestől.

Kilenc új bányászház építését kezdik meg Meszesen

A hét kétemeletes ház elkészült Meszesen és nyolcadiknak a bányász legényotthon is. A határidőt betartották, az első, pécsi téli építkezés győzelemmel végződött.

Most a házak mellől elvonulnak a betonkeverők, transzportőrök, lebontják az állványokat és a keskenyvágányú vasút sinei is sorba rakva, glédában állnak. Nem szállítanak azonban el innét semmit, hiszen *a nyolc új ház mellett máris hozzákezdenek kilenc még újabbhoz, de kétszer akkorához, mint az előbbiek.*

Az új házakhoz egyre-másra érkeznek a bányászok, bányászasszonyok. Most megbeszélik, hogy melyik házba, melyik lakásba költöznek, van aztán olyan is, aki még aznap kocsira pakolja a bútorát és jön. Tetszenek az új házak, az új lakások. Különösen a konyha, a fürdőszoba és a padláson a mosókonyha.

— Nekünk eddig a lakásunk volt a padláson — mondja Szirtes Antal, Ferenc-aknai vájár — padlásszobában laktunk hárman.

Az építőmunkások jóleső büszkeséggel mosolyognak, örülnek annak, hogy tetszik a munkájuk.

Itt van az építkezés párttitkára is, ifjú *Fóris* Kálmán is. Jambricsek Imre István-aknai vájárnak és feleségének mutatja az új lakásokat, akik eddig Mecsekszabolcson laktak, az asszony szüleinél, egyszobában, sokadmagukkal. Hárman jártak a bányába és így mindig valamelyikük aludt, vagy mosakodott. Nagyon kényelmetlen volt ez így. Jambricsek Imrét hátráltatta a tanulásban, mert különben aknász-tanfolyamra jár. *Itt majd tanulhat, hiszen két szobájuk is lesz.*

Egédi Ernő, István-aknáról most választ ki egy háromszobás lakást, mert a veje, Tolnai Sándor vájár is ideköltözik.

— Két napja tudtam meg, hogy itt lakást kapok — mondta — 45 éves vagyok már, de megmondom őszintén, *sírtam, amikor otthon elmeséltem és velem sírt az asszony is. Örömében. Éreztük, hogy a Párt mennyire szeret bennünket, bányászokat, dolgozókat.*

Moselygő, vidám emberek járnak a házak között, nézegetik a lakásokat és az üres szobákban már rendezkednek is. „Ide tesszük a szekrényt, ide a rádiót, ide meg a gyerekágyat." Az építkezés igazi ünnepe az új lakók beköltözése.

A munka azonban megy tovább. *Már kitűzték a kilenc új ház helyét,* most odairanyítják a gépeket és az anyagot. De még ennél több is történik.

Fóris elvtárs, az építkezés párttitkára összegezte a végzett munkát és ennek alapján javaslatokat készített, hogy az új, nagyobb feladatokat jobban megoldják.

A javaslatokat, mint a pártszervezet küldötte a mai Városi Pártértekezleten mondja el. Miről beszél majd itt, Pécs város kommunistáinak harcos gyülekezetében?

Arról, hogy a következő építkezésen már fokozni kell a brigádvezetők felelősségét. *Az ő feladatuk legyen a munkalapokkal való törődés.*

Az anyagtakarékosság terén javasolja, hogy minden épülethez előre adják oda a szükséges anyagmennyiséget, így kiértékelhető, hogy hol fogy el idő előtt, hol megy kárba az anyag, hol van például sok darabtégla. *Javasolja továbbá, hogy minden munkás feleljen a neki szükséges anyagért.* Az állványozó az állványért, a kapcsokért. Így érvényesülhet az egyéni felelősség.

Azért, hogy az építőipar gyárjelleget kapjon, javasolja, hogy *az egy-egy épületen dolgozó brigádokat együttesen irányítsák át az újabb munkákra és az embereket ne szórják szét más építkezésekre.* Az egyes épületeknél — a javaslata szerint — szakmailag továbbra is a brigádvezető legyen a felelős, de *minden épületen legyen egy-egy pártbizalmi is, aki közvetlenül a pártszervezettel tartja a kapcsolatot és politikailag felelős a munkáért.*

Fóris elvtárs végül a Városi Pártértekezleten bejelenti, hogy *az új munkákon a falazást mind Makszimenkó elvtárs módszerével végzik.* Egyelőre ugyan csak négy kőműves, Szalay Sándor, Hock Ferenc, Krizmanics Jenő és Máy János ismeri ezt a módszert, de a betanítással sem vesztegetik el az időt, mert már a felvonulási épületek falainak felhúzásánál megtartják a sztahánovista bemutatót. *Így azután a kilenc új ház már Makszimenkó módszerrel készülhet.*

A Városi Pártértekezletre való készülés hozzásegítette a meszesi építkezést ahhoz, hogy mire *Pártunk Országos Kongresszusa megkezdődik, újabb bányászházak falai törjenek az ég felé, még gyorsabban, mint eddig.*

A pécsi békebizottságok munkája a varsói Békevilágkongresszus óta

A varsói Békevilágkongresszuson elhangzott határozat óta városunk békebizottságai lényegesen nagyobb lendülettel fogtak hozzá a munkához. A békebizottságok titkárai békegyűléseken, röpgyűléseken ismertették a kongresszus határozatának jelentőségét, melyet üzemeink dolgozói főként a termelés terén tettek magukévá. *A Dohánygyárban, ahol üzemeink közül az egyik legjobb békebizottság működik, a kongresszusi beszámoló, majd a pártkongresszusi választógyűlések után 180-ra emelték az eddigi 120 békeőr számát.* A békeőrök közül élen járnak özv. Szilágyi Dezsőné, Pécsi Józsefné és Kétyi Ferencné, akik 129 százalékos termelésüket 135 százalékra emelték fel s a Pártkongresszus tiszteletére még ezt az eredményt is fokozni kívánják. Vegyenek példát békebizottságaink a dohánygyáriaktól, járjanak élen a termelésben, mert *a béke megvédésének egyik legfontosabb alapköve a termelés emelése.* A termelésben élenjárni díszőség, s legfőbb békevédelmi kötelességünk. Özv. Schmidt Józsefné, Zsolnay-gyári dolgozónő is így látja. Bizonyíték erre az, mikor az egyik békegyűlésen a következőket mondotta: *„Nem elég azt mondani, hogy mi békét akarunk, — a békéért erős akarattal, selejtmentes többtermelésel harcolni is kell. Hazánk legdrágább kincse a béke. Mi, magyar asszonyok s különösen mi, a második világháború özvegyei, mindenkor a szabadság és a béke zászlaja alatt haladunk. Én úgy harcolok a békéért, hogy már 1951 április havában dolgozom s minden igyekezetemmel azon leszek, hogy ezévi munkatervemet júliusban befejezzem."*

Fenyvesi Antal, Baranyavár-u. 8. szám alatti lakos a gyárvárosi békegyűlésen történt felszólalásában különösen a területi békebizottságok felé szólt: „Minden öntudatos dolgozó ember a béke híve, de ne elégedjünk meg ezzel. *Ahogy az üzemekben több és jobb termeléssel harcolnak a békéért, úgy nekünk a területen széleskörű felvilágosító munkával kell mozgósítani a béke híveit.*

A gyárvárosi területi békebizottság alapos munkát végzett, *többi területi békebizottságunknak is követnie kell ezt a szép példát.* Elsőnek vettek részt az élelmiszerjegyek kiosztása idején a népnevelő, felvilágosító munkában. Szép Géza békebizottsági népnevelő röpgyűlésen ismertette a minisztertanács rendeletét a cukor és liszt helyes elosztásáról. *A röpgyűlésen 50 dolgozó felszólalása és aláírása helyeselte a rendeletet.*

Békebizottságaink, különösen a területi békebizottságok *erőteljesen bekapcsolódtak a Pártkongresszus előkészületeinek sikerre vitelébe, nem különben a Szovjet Filmhét szervezésébe.* A békebizottsági tagok felvilágosító munkát végeznek a nagyszerű szovjet filmek szerepéről a békeharcban. *Ugyanígy kiveszik részüket a Szabad Nép agitációból.* Ismertetik, hogy Pártunk Központi Vezetőségének lapja milyen nagy segítséget ad békebizottságainknak, mennyi támogatást, irányítást kapnak dolgozóink békéért vívott küzdelmükben. A sajtó olyan fegyver békebizottságaink kezében, mellyel százszorta könnyebben, eredményesebben harcolhatnak.

Békebizottságaink továbbra is kapcsolódjanak bele minden megmozdulásba. *Tekintsék legfőbb feladatuknak a Magyar Dolgozók Pártjának Kongresszusára történő felkészülést.* A pártszervezetektől kapott segítséggel magyarázzák meg minden egyes dolgozónak hogyan függ össze dolgozóinknak a béke megvédéséért folytatott mindennapi erőfeszítése, Pártunk Országos Kongresszusával. Magyarázzák meg a széles dolgozó rétegeknek, hogy Pártunk Kongresszusa nemcsak a párttagoknak, hanem a pártonkívülieknek is ugyanolyan jelentőségű. *A február 24-i Pártkongresszus meg fogja jelölni egész dolgozó népünk feladatait a béke védelmében.* Ezen túlmenően az eddigieknél is nagyobb mértékben *vegyék ki részüket a Szabad Nép-agitációból és a Szovjet Filmhét sikerének biztosításáról.* Végezzenek gondos, minden dolgozóra kiterjedő felvilágosító munkát. Ne feledjék, hogy jó békeharcosok csak akkor lehetnek, ha kiküszöbölik munkájukból az eddig elharapózott kampányszerűséget.

Ahhoz azonban, hogy jó munkát tudjunk végezni, pártszervezeteink állandó, fokozott segítségére van szükség. A dohánygyári, gyárvárosi és erzsébettelepi békebizottságok azért tudnak jó munkát végezni, mert ott a pártszervezet segíti őket. Ahol viszont nem ad kellő támogatást a pártszervezet, mint például a Szigeti pártszervezet, vagy a csak gyenge támogatást adó Belvárosi, Budai I. és Budai II. pártszervezet, — ott ellanyhul, elsekélyesedik a békebizottság munkája.

Maga a városi békebizottság is több segítséget kér a városi pártbizottságtól, mert enélkül eredményes munkát nem vegezhet. Az imperialisták és a Tito-klikk fokozódó háborús uszítása, fegyverkezése szükségessé teszi, hogy békénk védelmében, a varsói határozat végrehajtásában a legelszántabb és áldozatrakészebb helytállással harcoljunk, mert csak így diadalmaskodhatik minden dolgozónk legfőbb törekvése: a béke ügye.

Mattenheim Ferencné
a pécsi békebizottság titkára

SZABÓ LÁSZLÓ HONVÉD KÉT OTTHONA

Ahogy Dombóvár felé közeledett a vonat, mindig többször és többször nézett ki az ablakon. Szerette volna az utat megrövidíteni, szeretett volna repülni haza, Mágocsra, szüleihez, testvéreihez, akiket bevonulása óta nem látott.

Türelmetlen volt már nagyon Szabó László szabadságos honvéd. Nem is várta meg Dombóváron a hajnali vonatot, hanem két bajtársával együtt nekivágott az útnak, csak úgy gyalogszerrel. Nem is érezték a kilométerek súlyát talpukon, hiszen hazafelé tartottak, meg aztán meg is szokták a menetelést.

Az első nap volt *talán a legszebb. Ki se mozdult hazulról, csak beszélgettek. Anya ja szinte percenként csapta össze a kezét:*

— De jól nézel ki katonaruhában!

Apja pedig elismeréssel állapította meg:

— Ez aztán ruha! — közben ujjai között morzsolgatta a posztót. — Bezzeg minket annakidején nem ilyen ruhába járattak Horthyék.

Hugai, — az egyik úttörő, a másik DISZ-tag a komlói Magasépítésnél, — kérlelték:

— Mesélj már valamit a katonaéletről, ne csak kérdezgess!

— És Szabó László mesélt is. Beszélt a tisztbajtársakról, hogy milyen szeretettel, gonddal tanítják őket. Beszélt a könyvtárról, a moziról, a kultúrcsoportokról, a bajtársiasságról és persze elmondta azt is, milyen az élelmezés, az apja szavaival a „komisz".

Az elbeszélésből persze kiderült, hogy a „komisz" a multé. Mikor pedig elmondta Szabó bajtárs, hogy mit ebédelt mielőtt hazaindult, anyja nem állottta meg szó nélkül.

— Hát ilyen „koszt" mellett nem csoda, ha jobban nézel ki, mint mielőtt bevonultál! — és egy kis irigység is bujkált a hangjában, hogy fia nem hiányolja édesanyja főztjét.

Másnap aztán már körülnézett a faluban is Szabó László. Először elment a pártszervezetbe. Elbeszélgetett az elvtársakkal a falu életéről, a növekvő, erősödő termelőcsoportról.

— Hát a tieid mikor lépnek be? *szegezte Szabó Lászlónak az egyik elvtárs a kérdést.*

Nem kellett soká várni a válaszra.

— Hiszen agitálom őket, már első nap a csoportról beszélgettünk — mondta Szabó bajtárs, — csak nehéz az öregekkel. Majd a csoport eredményei jobban meggyőzik őket, mint én, a fiuk.

Aztán ő is bírált:

— Miért nem az új kultúrházban rendezitek a szilveszteri bált? Az kong az ürességtől. De a kulák kocsmája majd tele lesz! Nem fizetett volna rá a község, akármit is mond Somkuti pénztáros!

De rögtön megenyhült Szabó László, elhagyta a vitatkozást, amikor meghallotta, hogy jól viszik az elvtársak a faluban a kulák elleni harcot. Hogy míg ők, néphadseregünk katonái, a külső ellenségtől, a vérszomjas Tito-bandától, az amerikai légibanditáktól óvják hazánkat, addig a pártszervezet a belső ellenségeket, a kulákokat leplezi le, szorítja vissza.

— Na, végre — csak ennyit mond, mikor elmesélik neki, hogy kulákokat kizárták a földművesszövetkezetből és Blum Zsigmond kupecet, a főkolompost ezen felül még a bíróság is elítélte 14 hónapra, kártevéseiért. A többinek pedig alaposan a körmére néznek.

A Pártból kijövet, szinte összeütközött barátaival. Nibel Józseffel és Breck Károllyal. Velük is hosszan beszélgetett. Keményen megrázták egymás kezét búcsúzáskor. Másnap pedig két kérvényt vitt a posta a honvédelmi minisztérium címére, Farkas Mihály bajtárshoz: Nibel Józsefét és Breck Károlyét, melyben felvételüket kérik néphadseregünkbe.

Karácsony után Komlóra ment. A Magasépítésit látogatta meg, ahol bevonulása előtt dolgozott. Oda is ért, de csak az ismerős munkatársakról vette észre, hogy Komlón jár. Az új emeletes házak, a rohamos fejlődés, a pezsgő élet szinte hihetetlenné tette, hogy pár hónapja ennyi minden épült.

A Komlói Magasépítési *volt DISZ titkára, ma már Szabó László honvéd körülnézett. Első pillantása egy egyenruhás bajtársra esett. Dongó Mihály volt, akivel együtt kezdték meg építeni az ötéves terv városának alapjait.*

— Minden nap jönnek olyan bajtársak, akik valamikor itt dolgoztak — mondták az építőmunkás szaktársak, — mindegyikük kiváncsi, mit csinálunk, hogy építjük a tervet.

— Hát csak megnézzük, mit védünk! — felelte Szabó bajtárs, le sem véve szemét az építkezésről.

Elment otthon a tanácsülésre is. Örült a szíve, lelke, mikor látta, hogyan áll ki a falu népe, hogyan állnak ki a tanácstagok egységesen a béke mellett, milyen lelkesen támogatják a begyűjtést, milyen szeretettel fogadták őt, a néphadsereg katonáját, a béke katonáját. Örült, mikor Cinege Rudolf, Popinger Ferenc középparasztok lelkesen ajánlották fel a hazának saját fejadagjuk egy részét, boldog volt, mikor a tanácstagok, a dolgozó parasztok közül is jópáran követték őket.

Az utolsó napok már nehezen teltek. Vágyott már vissza Szabó László a bajtársak közé, hiányoztak neki a laktanya fái, a megszokott ágy, a napi tanulás, az esti szórakozás. Aztán eljött a bucsú, az utazás ideje is. Mikor pedig letette csomagját a körletben és körülnézett, hangosan is kimondta, amit érzett:

— De jó is itthon!

Garami László

Ahol a járási pártbizottság és a tanács támogatja a kultúrversenyt, ott elmaradhatatlan a siker

A Téli Falusi Kultúrverseny járási bemutatóira készülnek kultúrcsoportjaink. Vasárnap újból felzeng az ének szó, peregnek a jelenetek, dobban a tánc járási székhelyeink színpadain.

Ebben a napsugaras, szinte tavaszi időben szerte a megyében szorgalmas próbázások folynak, a vezetők pedig a szervezés és versenylebonyolítás kérdéseit dolgozzák ki, valósítják meg.

Legjobb példa erre, ha megnézünk egy járást, hogy miképp történik mindez. A sellyei járás a határ mentén fekszik, de mélyen felnyúlik Közép-Baranyába. Magában foglalja az Ormánság legnagyobb részét, mely egyaránt nehéz és könnyű terep is. Az a járási népművelési előadó, akit itt jó munkát akar végezni, nagyon változatos feladat elé kerül.

A kultúrverseny története a sellyei járásban is azt igazolja. Szilágyi Dezső, a járási népművelési bizottság titkára ifj. Kisgyöri Ferenc járási népművelési előadóval a verseny elején komoly nehézségekbe ütközött. *A benevezések gyengén indultak, december 15-ig csak 16 kultúrcsoport jelentette be részvételét.* Komoly agitációt és szervezőmunkát kellett végezni, hogy néhány nap alatt még 6 kultúrcsoport benevezzen.

A következő feladat a körzeti bemutatók megszervezése és lebonyolítása volt. A négy csoportban megrendezett bemutatók minőségileg teljes, mennyiségileg is majdnem százszázalékos eredményt hoztak. *A 22 csoport közül 19 résztvett a verseny első nagy összecsapásán, csupán 3 maradt távol.* Ezek közül a kétujfalusi—szentmihálypusztai gépállomás kultúrcsoportja hibát követett el akkor, mikor azt hangoztatta, hogy nekik nem fontos a körzeti bemutató, ők majd csak a járásin vesznek részt.

Révfalun és Teklafalun már kifejezetten az ellenség, a klerikális reakció és a legsúlyosabb malomkő, a maradiság tartotta vissza a falvak DISZ kultúrcsoportjait. Révfalun a klerikális reakció mételye hatására a szülők azért nem engedték el lányaikat a szomszéd falvakba szerepelni, mert „az a lány, aki kiteszi lábát a faluból, nem tisztességes, nem veszi el többé senki." Megfenyegették az agitáló népnevelőt is, aki a kultúrverseny jelentőségéről beszélt nekik. A klerikális reakció, melynek „érveit" a kulákok újabbakkal fűszerezték, szétzúlta a kultúrcsoportot és ezzel tudatosan *Titoék és az imperialisták romboló szándékát segítette.* Látni kezdik ezt már a két község becsületes dolgozói, a fiatalok, de az idősebbek is.

A többi kultúrcsoport azonban annál fényesebben állta meg a helyét. Elég, ha csak a sellyei AVH, rendőrség és DISZ-kultúrcsoportját, a csányoszró, kákicsi, sumonyi, kisasszonyfai és felsőszentmártoni együtteseket említjük. A műsorválasztások és előadások szinte kivétel nélkül kifogástalanok voltak s ennek köszönhető, hogy mind a 19 kultúrgárda eljutott a járási bemutatóig.

A versenyszerződésben nagyon sok tanulságot vonhatunk le most a járási bemutatóink során a sellyei példából. Miért nem ment jól a kultúrverseny elején a munka? Mert két igen fontos erő hiányzott: *az egyik, hogy a pártszervezetek a járási pártbizottsággal az élen, nem támogatták kellőképpen a kultúrversenyt. Másodszor, hogy a tanácsok a járási tanács vezetésével, nem tulajdonítottak kellő fontosságot neki, elhanyagolták a kultúrverseny ügyét.* Azonban hamarosan felismerték, hogy a versennyel milyen új lehetőségek, micsoda nagyszerű távlatok nyílnak népünk kulturális felemelkedése terén. Pártunk és tanácsaink milyen nagy segítséget kapnak a jó kultúrmunkával.

Körösi elvtárs, a járási pártbizottság titkára a járási bemutatókra már nagyfokú támogatást adott a Párt részéről. A népnevelők agitációjuk során kivitték a kultúrverseny ügyét a dolgozók széles rétegei közé. A falusi pártszervezetek figyelmét külön leiratban hívta fel a járási pártbizottság a kultúrversenyre, legutóbb pedig egy nagyértékű járási versenyzászlót helyezett kilátásba a járás legjobb kultúrcsoportjának. *Ez a zászló egy évig marad a győztes birtokában s a jövő évben újabb versenybe szállnak érte.* Ezzel a kultúrmunkát a járás szívügyévé tette, mely nagy lépést jelent a kampányszerűség megszüntetésére, a csoportok fejlődésében és a kultúrmunka kiterjesztésében.

A járási tanácsnál is megtörtént a nagy fordulat. Itt Fia Jánosné, tanácselnökhelyettes lelkes munkájának köszönhető, hogy *a tanács tagjai megértették és mindenben — ha kell angyiakban is — támogatják a kultúrgárdákat.* Ugyanígy példamutató tevékenységet fejt ki Szava Dezső elvtárs, járási rendőrkapitány, az ÁVH Határvédelmének helyőrsége is, mely a távollakó kultúrcsoportokat autóval szállítja be. De a helyi tanácsok elnökei és titkárai is szép munkát végeztek a kultúrversennyel kapcsolatban. Szabolcsi Sándor sellyei tanácselnök a kultúrotthon patronálása terén, Kiss Júlia csányoszrói tanácstitkár agitációban, kultúrértekezleteken való megjelenésével, személyes példamutatásával tűnik ki.

Szilágyi elvtársék már minden előkészületet megtettek, hogy *a január 14-i és a többi járási bemutatót teljes siker koronázza.* A tanácsok, tömegszervezetek és üzemek minden szereplő kultúrcsoportnak ajándéktárgyakat — szobrokat, plaketteket, zászlókat — adnak. A közönségszervezést minden üzem és szervezet felelősök útján végzi. Összefogva segítik egymást, *hiszen a cél a sellyei járás és ezen keresztül megyénk, országunk dolgozóinak kulturális felemelkedése minden dolgozónak közös ügye.*

A sellyei járásban a kultúrverseny jó megszervezése mellett a teljesítményversennyel is törődnek. A fiatalság egyéni kezdeményezése megnyilvánul abban is, hogy a drávafokiak például saját maguk írtak verset és villámjelenetet mutattak be, mely a magyar népdalok népszerűsítésével foglalkozik. A másik fontos eredménye a kultúrversenynek a sellyei járásban, hogy *az Ormánság gazdag népi kultúrájára irányította a figyelmet.* A kákicsiak például a „kákicsi dobogós"-t, falujuk egyik régi táncát is bemutatták. Mindjobban felhasználják az eredeti ormánsági népdalokat és népi táncokat. Böhönyei Gizella sellyei népművelési ügyvezető, aki a DISZ táncsoportjának táncfelelőse, gyűjtéssel is foglalkozik. Megkereste az öreg, 82 éves Szőke Jánost, aki egymásután tanítja meg a régi, már-már feledésbe merült népdalokra és táncokra.

Ebből is láthatni, hogy *a sellyei járás alaposan felkészült a bemutatókra.* A békéért folyó harcnak új, jólszervezett és egyre szélesebb frontja nyílt meg a Tito-klikk szomszédságában. Békénk, kultúránk, boldogságunk védelmére erős kulturális végvár épült, melyet semmilyen ellenség, semmilyen ártó szándék nem rombolhat le többé.

A hét könyvei

A Szikra könyvkiadó új könyvei: Marx—Engels: Művészetről—irodalomról 244 oldal, 6 Ft, Sztálin: A kádermunkáról 2. kiadás 76 oldal 2 Ft, Csernisevszkij: Válogatott esztétikai tanulmányok 382 oldal 12 Ft fűzve, 18 Ft kötve. Zsdánov: Módosítások a Szovjetunió Kommunista (bolsevik) Pártja szervezeti szabályzatán 2. kiad 8,6 oldal, 1.50 Ft., Babsijev: A Bolsevik Párt centralizmusa és demokratizmusa 2. kiadás 96 oldal, 2 Ft, Haszhacsih: A világ megismerhetőségéről 144 oldal, 4.50 Ft.

Desanti: Titoék arca és álarca 2. kiadás 160 oldal, 4.50 Ft. Parvulescu—Brumaru: A proletárerkölcsről 84 oldal, 2.50 Ft, Milov: Irán a második világháború alatt és után 72 oldal, 1.50 Ft, Fekete Sándor: A márciusi fiatalok 246 oldal fűzve 9 Ft, kötve 15 forint.

Szépirodalom könyvkiadó könyvei: Horváth Mihály: Tatár Péter (regény) 136 oldal 8 Ft fűzve, Nagy László: A tűzér és a rózsa (versek) 60 oldal, 7 Ft fűzve, Földes Mihály: Mélyszántás (színmű) 100 oldal 9 Ft fűzve. Tömörkényi István: Kétkezi munkások (elbeszélések) 194 oldal 19 Ft kötve, Konwiczki: Vasútépítők (regény) 88 oldal 7.50 Ft fűzve. Kruczkowski: Úr és paraszt (regény) 262 oldal, 16.50 fűzve, Volosin: Kuznyecki föld. Sztálin díjas regény 332 oldal 19 Ft kötve, Kratt: Rideg part regény) 160 oldal 13 Ft kötve, Blejman—Bolsincov—Ermler: A nagy hazafi (irodalmi forgatókönyv) 144 oldal, 6,50 Ft fűzve, Szobko: Távoli front regény) 128 oldal 6 Ft fűzve.

Művelt Nép Könyvkiadó Lebegyinszkij: A csillagok világában 3. kiadás 40 oldal, 1.20 Ft fűzve.

Megjelent I. V. Sztálin Művei 4. kötete

A győztes Nagy Októberi Szocialista Forradalomtól az imperialista intervenció győzelmes visszaveréséig, a polgárháború győzelmes befejezéséig — ez a kerete annak a valamivel több, mint hároméves időszaknak (1917. novemberétől 1920. decemberéig), melyben a 4. kötetben foglalt sztálini művek keletkeztek.

A kötet megnyitó cikkében Sztálin elvtárs leszögezi: *„Megtörtük a földesúri jármot... megtörtük a tábornokok hatalmát... megzabláztuk a kapitalistákat. Az egész országot, a városokat és falvakat, a hátországot és a frontot belepik a munkások, katonák és parasztok forradalmi bizottságai"* — a szovjetek végrehajtó bizottságai — *„amelyek saját kezükbe vették a kormány gyeplőjét."*

Az Októberi Felkelés győzelme azonban csak kezdete volt egy nagy világtörténelmi harcnak. A proletárdiktatúra megteremtése, a munkásosztály uralkodó osztállyá emelkedése egy országban megnyitotta a proletárforradalmak korszakát. Megkezdődött a döntő harc az imperializmus és szocializmus között.

„A világ — írja Sztálin elvtárs a kötet egyik cikkében — *visszavonhatatlanul és megmásíthatatlanul két táborra szakadt, az imperializmus és a szocializmus táborára.... E két tábor harca a tengelye a ma egész életének, ez az egész tartalma a régi és az új világ mai bel- és külpolitikájának."*

E két tábor közti döntő harcok három esztendejét tükrözik a 4. kötetben olvasható sztálini művek.

A kötetet befejező cikkek egyikében, amelynek címe *„A proletárdiktatúra 3 éve"*, Sztálin elvtárs visszatekint a lefolyt három esztendő harcaira és eredményeire. A Bolsevik Párt fejlődéséről szólva, Sztálin elvtárs a Pártnak azt a sajátosságát emeli ki, amelynek megszerzésére és megőrzésére kell má is, mindig is törekedni a világ minden marxista-leninista munkáspártjának: *„kis Kommunista Pártról* — mondta Sztálin elvtárs — *három év elmultával, annyi vihar és vész után olyan hatalmas Párt lett, amely acélból van kovácsolva"* ... *„olyan Párt, amely olyan példátlan rugalmasságra tett szert, hogy bármely pillanatban — a Központi Bizottság egyetlen intésére át tudja csoportosítani sorait és bármely nagy munkára tudja felsorakoztatni és összpontosítani tagjainak százezrei anélkül, hogy soraiban zavartól kellene tartania."*

A proletárdiktatúra három éve alatt *„kialakult a nemzetközi szocialista mozgalom magva — a Kommunista Internacionálé, amely szétverte a II. Internacionálét"*, *„Keleten pedig már egész sor szabadságmozgalom indult meg az antant és az imperializmus ellen."*

A Szovjetország *„ezalatt az idő alatt* — írja Sztálin elvtárs — *viharban, vészben, tüzön-vizen át, a világ óriási szocialitsa hatalmává kovácsolódott."*

A proletárdiktatúra három éve alatt megtett útját és elért eredményeit átfogó visszatekintését Sztálin elvtárs a nagy és igaz ügy győzelmébe vetett hitet, a megingathatatlan meggyőződést, a törhetetlen, sziklaszilárd akaraterőt kifejező szavakkal végzi: *„Mindezek a tények, amelyek arról tanuskodnak, hogy forradalmi tekintetben mennyire szegények voltunk három évvel ezelőtt és milyen gazdagok lettünk most, mindezek a tények feljogosítanak annak a kijelentésére, hogy a Szovjet-Oroszország élni fog, fejlődni fog és le fogja győzni ellenségeit."*

A proletariátus első három éve, a külső és belső ellenforradalom felett aratott győzelem időszaka, egyben az újtípusú állam megszilárdulásának, a nemzeti szovjetköztársaságok megalakulásának, a Vörös Hadsereg megteremtésének időszaka volt. A 4. kötetben egyesített sztálini művek tükrözik a Bolsevik Párt és a szovjet állam óriási építő és katonai munkáját. Ezek a művek nagyszerű történelmi dokumentumok, amelyek megvilágítják Sztálin elvtársnak, Lenin legjobb tanítványának és legközelebbi fegyvertársának hatalmas államépítő és katonai tevékenységét.

Sztálin elvtárs leleplezte, hogy a nemzetiségi területeken alakult s az imperialisták aktív támogatását élvező burzsoá-nacionalista, úgynevezett *„nemzeti kormányok"* harca a szovjet hatalom ellen nem egyéb, mint a burzsoá ellenforradalom harca a szocializmus ellen. Kimutatta, hogy a végvidékek különválásának követelése a szocialista szovjet ország és az imperialista antant élet-halálharca közepette teljesen ellenforradalmi követelés, mert a végvidékek előtt csak két út áll nyitva:

„vagy együtt Oroszországgal — és akkor a végvidékek dolgozó tömegei felszabadulnak az imperialista elnyomás alól;

vagy együtt az antanttal — és akkor elkerülhetetlen az imperialista járom. — Harmadik út nincs.

A 4. kötetben egyesített művek nagyrésze — megannyi dokumentuma annak, hogy közvetlenül Sztálin volt a Vörös Hadsereg és a Vörös Hadseregnek az intervenciósokon és fehérgárdistákon aratott legdöntőbb győzelmeinek szervezője.

Sztálinnak a különböző frontokról Leninhez intézett számos levélbeli és távirati jelentései, melyekben a hadihelyzetet elemzi és javaslatait kifejti, mutatják, hogy Sztálin volt Lenin fő támasza a Szovjetország védelmének megszervezésében és vezetésében.

Sztálin volt tehát a legfontosabb stratégiai tervek szerzője és a döntő jelentőségű hadműveletek vezetője. Caricin alatt, Perm alatt, Petrográd alatt és Gyenyikin ellen, végül nyugaton a földesúri Lengyelország ellen és délen Vrangel ellen — *mindenütt Sztálin vasakarata és stratégiai lángesze biztosította a forradalom győzelmét.*

A polgárháború lényegében az imperializmus első nagy hadjárata volt a szovjet hatalom ellen, az első nagy háborús összeütközés az imperializmus és szocializmus erői között.

A szovjethatalom ebből az összeütközésből győztesen került ki.

Sztálin elvtárs műveinek 4. kötete, amely feleleveníti a szovjethatalom történetének azt a nagyszerű időszakát, amikor a szocializmus erői a mainál hasonlíthatatlanul nehezebb körülmények között legyőzték az imperializmus erőit, és Sztálinnak, a rettenthetetlen foradalmárnak, a bölcs államférfiúnak, a zseniális hadvezérnek új meg új vonásait mutatja meg — mégjobban megerősít bennünket abban a meggyőződésben, hogy a békéért, a demokráciáért, a nemzeti függetlenségért harcoló tábor ügye a szocializmus ügye, a nagy Sztálin ügye legyőzhetetlen.

A sztálini út — a győzelem útja.

Párisi Rántotta

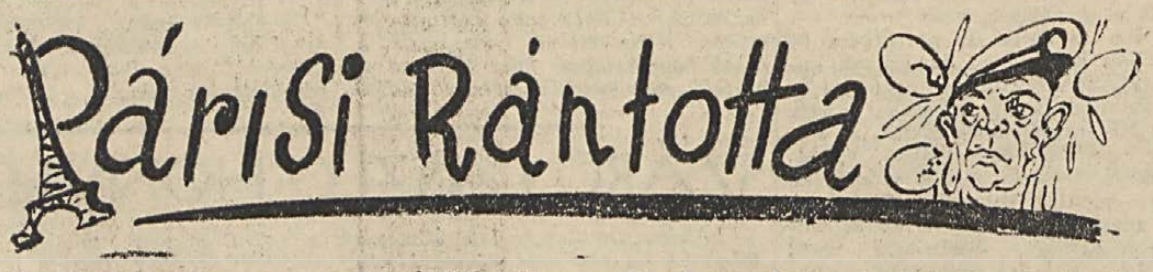

Droight Dávid Eisenhower egyszerű családból származik, apja gyárigazgató volt és az anyja az apjának a felesége. A kis Dé-Dé hamar kitűnt lassú felfogó képességével és a szobatisztaság hiányával. Rakoncátlan, büdös kis kölyök volt, annyi szent. Ebből az apja azt a következtetést vonta le, hogy gyakorlati pályára kell adni. Így lett hát a kis Dé-Dé Eisenhower bankártanonc heti 4.000 dollár fizetéssel, plusz három dollár nyelvkoptatási díjjal.

Eisenhowerre még nem bízták komoly munkát, mindössze csak a páncélszekrényekben és sélekben söpörgetett és a ledült dollárkötegeket lapáttal felhányta. Eközben egyizben ráesett egy nagyobb pénzeszsák. Bankárja fogadott egy jelenlévő főzsdéssel, hogy az a zsák pénz nem fejre esett. Meg is nyerte a fogadást, mert a főzsdés is elismerte, hogy azt, ami Eisenhower nyakán van, nem lehet fejnek nevezni.

Egyszer éppen vette a partvist, hogy bemenjen a pénzszekrénybe, amikor betoppant egy nadrágtartó ügynök és nyakába sózott 100 dollárért egy nadrágtartót. Már ki akarta fizetni, amikor az ügynök azt mondta:

— Adjon csak ötven dollárt.

— Miért? — kérdezte Dé-Dé csodálkozva.

— Azért, mert ötven dollárért egy lukkal beljebb húzom a maga nadrágszíjját és akkor már nem is kell magának a nadrágtartó. — mondotta az ügynök és eltette az ötven dollárt, valamint a nadrágtartót.

Eisenhower nem győzött hálálkodni. Összetegeződtek: „Droight Dávid vagyok" mondta, „Hary vagyok" mondta az ügynök, aki ezentúl mindennap eljött a szemétért, amit Dé-Dé kisöpört a kasszából. Így kezdődött Eisenhower és Truman barátsága.

Eisenhowert azonban főnöke nem szabadította fel, mert mindig összekeverte a centet a dollárral és ezért kereken megmondta az apjának:

— Míster Eisenhower! A maga fia olyan hülye, hogy kénytelen lesz beadni a hadügyminisztériumba.

Bizony nem volt más választás és Dé-Dé egyszerű ezredesként kezdte katonai pályafutását. Truman pedig a szeméttel önállósította magát Mucsa City-ben.

Eisenhower a hadügyminisztériumban értelmesebb fickónak számított és így bonyolultabb feladatokat is rábíztak, mint például 20 ezer katonával megrohamozni 214 sztrájkolót. Rövidesen bebizonyította fölényes stratégiai tudását, amikor a sztrájkolóknak először a szemét verette ki, hogy ne lássák az imperializmus további rothadását. Magánélete is példás volt. Mégha szabadságon volt, akkor is szerét ejtette, hogy társadalmi munkát végezzen és egy-két néger meglincselésében résztvegyen. Így lett Eisenhower tábornok.

Eisenhowernak komoly katonai ambiciói támadtak, szeretett volna olyan vezér lenni, mint a Führer vagy a Duce. Így azután a háború kitörésekor fanyalogva fogadta a hírt, hogy mintaképei ellen kell harcolnia. Azonnal meginditotta a második frontot, melynek az volt a nevezetessége, hogy seholsem huzódott és mégis a nagytőke, meg Churchill zsebében ért véget. Eisenhowert a szenátus a háború alatt többször kitüntette Először, amikor a szovjet csapatok Sztálingrádnál megverték a nácikat, másodszor, amikor Kievnél, harmadszor, amikor Szebasztopolnál, majd végül kapott egy bérletet, melynek felmutatásakor rögtön kiadtak egy rendjelet. Amikor már úgy látszott, hogy a szovjet szövetséges egész puhára verte a nácikat, Eisenhower egy pezsgősüveg dugóját kihúzta és ez a pukkanás volt a jel a sziciliai export megkezdésére. Amint az első amerikai katona partralépett Sziciliában, Eisenhower Washingtonból azonnal New-Yorkba utazott. Az utazás jó lebonyolításáért kinevezték fővezérnek.

A háború végefelé hallott egy puskalövést, erre azonnal írt barátjának Mucsa Citybe, hogy küldjön hamar egy nadrágtartót, de a levél visszajött, hogy „A címzett elköltözött" Truman Hary vett magának Washingtonban egy elég jólmenő elnökséget, majd elhalálozás folytán ő lett a góré.

Közben vége lett a háborúnak és a kutya sem vette a hadianyagot. Valamit kellett csinálni. Elkezdődött a hidegháború és Eisenhower is mondott egy pár vérfagyasztó beszédet. Megalakult az atlanti szövetség és az öreg Churchill sem volt annyira szenilis, hogy amikor Truman Eisenhowert ajánlotta fővezérnek, ne emlékezett volna rá. „Ugye arról van szó — mondta Churchill — aki annyira irigyelte a mi szegény megboldogult Adolfunkat, amikor bevonult Párisba?" „Arról, arról" — erősítette Truman és így máris döntöttek az atlanti szövetség fővezérének személyében és állomáshelyében.

Dé-Dé elutazása előtt megkapta Trumantól a fővezérségi receptkönyvet, a fontosabb dolgokat a manzsettájára írta és utazás közben is olvasgatta: „Kéljetek fel térdeitekről óh európai népek, elég volt a hódolatból, én csak egyszerűen, mint mindannyiatok teljhatalmú parancsolója jöttem, nem vagyok én semmi más." Ezt akarta mondani, miután elvonul a párisi diadaliv alatt.

—Azonban apróbb hibák voltak a szervezésben. Bár a diadaliv a helyén állt, de Eisenhowert annyira megdobálták a repülőtéren záptojással, hogy nem tudta elolvasni a párisi házak falára írt feliratokat, pedig azok pontosan megmondták, hogy hová menjen.

A Széchenyi-aknán egyre kevesebben maradnak 100 százalék alatt

A szervezett munkamódszerátadás eredménye máris megmutatkozik a termelésben és a bányászok keresetében

Ha megkérdezi valaki Széchenyi-aknán: kik a legjobb vájárok — akkor felsorolnak vagy húsz nevet és az elsők között említik Buzás Rezsőt. Ő a legfiatalabb pécsbányai bányaüzem legjobbjai közül. Nevét, teljesítményét jól ismerik a többi bányatelepeken is. Tudják róla, hogy sztahánovista, hogy egyike a munkaverseny élharcosainak. Többet a kívülállók nem igen tudnak róla. Nem tudják például azt, hogy Buzás Rezső elvtárs *mikor kiszáll a bányából, végigolvassa az előző napi teljesítményeket — az élenjárókat és az elmaradókat.* A kimutatáson sokszor lát 100 százalékon aluli teljesítményeket. Talán senki nem tudja, hogy Buzás elvtárs ilyenkor szomorú — és percekig azon gondolkodik a kimutatás előtt állva: „Mi okozhatja ezt?"

— *Csak látnám a munkahelyét, akkor biztosan tudnék segíteni.* — Így vélekedett hosszú hónapokon keresztül, de szándékát végrehajtani nem tudta, mert nem volt rá ideje — neki is dolgozni kellett.

A mult hét keddjén Bérczei Mihály üzemvezető irodájában együtt ültek vagy nyolcan. Hatan a legjobb vájárok közül és a műszakiak közül néhány. Itt jött elő a szó a 100 százalékon aluli teljesítményekről és arról,

hogyan lehet ezt megszüntetni.

A kérdés nyitott volt. *Munkamódszerátadással.* Ez a mondat belebujt Buzás elvtárs fülébe is és helyeselte.

A továbbiakban arról folyt a szó, hogy *melyik vájár, kinek fog segíteni, kinek fogja átadni munkamódszerét.* Átnézték mégegyszer hol a legalacsonyabb a teljesítmény és *kiosztották a feladatokat.* Schaub János, Piegl György, Dudveller István, Buzás Rezső és a többi kiváló bányásznak megmondták hova kellene menni. Buzás elvtársnak így mondta az üzemvezető:

— *Buzás elvtárs, maga csütörtöktől kezdve elmegy segíteni Nencel Péter vájárnak, a 4. szint 17-es alapvágat hajtásához.* — Buzás elvtárs csak ennyit mondott: „Megyek." De magában jóérzéssel könyvelte el: most végre segíthetek munkatársaimnak, könnyebben legyűrjük együttesen a nehézségeket.

A mult hét csütörtökén Buzás elvtárs András-akna helyett Széchenyi-aknára ment. Röviden elmondta Nencel Péter vájárnak miért jött. *Nencel vájár örült a segítségnek.* Buzás elvtárs tüzetesen megvizsgálta *milyen adottságok vannak a munkahelyen.*

Elbeszélgetett a munkáról és ott mindjárt

megállapított két igen lényeges hibát,

ami nem is annyira a munkamódszerből, mint a *munkaszervezésből eredt.*

Az alapvágat munkahelyétől (ohrjától) kb. 25 méterre van a Herr-fejtés bejárata. *A fejtést tömedékelik és az alapvágatban kitermelt meddőt ide borítják be.* Ezt a munkát addig lehetett folyamatosan végezni, míg a csapat nem kezdte meg a faadást. Nencel Péter — míg a csapat a fát adta — *várt és a várási idő majdnem 1 órát vett igénybe.* Ennyi esett ki a termelésből. A másik hiba: a *csillés rossz állapota volt.* De gyenge volt a csillés is, nem tudta a *délelőtti órák folyamán kitolni a tele csilléket.* (Amikor a fejtés megindul nem lehet tömedékelni, mert a fejtés is megtölti meddőanyaggal a palaszekrényeket.) Így Nencel Péter is nekidőlt a csillének és ketten tolták kifelé, *közben a vájármunka nem haladt.*

Buzás elvtárs változtatott. A munka kezdetén nem ültek le enni, hanem *mindjárt nekiláttak a munkához.* A kitermelt anyagot a fejtésbe döntötték *és amikor a csapat a fát kezdte adni, elvégezték a „mellékmunkákat", segédácsolatot, fészkéket készített.* Így nem esett ki egy perc sem a munkaidőből, nem zavarta a faadást sem.

Majdnem egy órát takarított meg

ezzel.

A csillézés nehézségein átmenetileg (míg két vájár dolgozott a munkahelyen) úgy változtatott, hogy mindig egyikük csillézett, a csillés pedig más munkára került. Ha újra egy vájár lesz, akkor erősebb csillést kapnak.

A megváltozott munkaszervezés eredményeként *emelkedni kezdett a termelés.* Csütörtökön az első műszakon 83 százalék volt az eredmény. Pénteken 85 százalék, szombaton 107 százalék.

Három nap alatt 24 százalékkal emelkedett az eredmény és ennek arányában a kereset is. Míg az első műszakon 23 forint, a harmadik műszakon már 31 forint volt a műszakra eső nyerskereset.

Hétfőn az alapvágatot bővítették. Másfajta munka ez. *Itt Buzás elvtárs ismét elölről kezdte.* Érdeklődött, hogyan dolgozik bővítésen Nencel Péter vájár. Itt is rájött egy hibára, ami értékes félórákat jelent. Nencel vájár ezen a munkán úgy dolgozott, hogy *amikor az alapvágat egyrészét kibővítette, megvárta míg a csillés telelapátolja a csillét és elszállítja a kitermelt anyagot.*

Ez egy műszak alatt háromszor ismétlődik meg, ami kb. 1 és fél óra kiesést jelent. Míg a csillés lapátolt, ő várt. Buzás elvtárs úgy változtatott, hogy kihasználta a lapátolási időt is. *Segédácsolatot készített és azt behelyezte ez alatt az idő alatt.* Mikor ezzel kész volt, tovább folytathatta a munkát.

Bővítésben ezen a napon *124 százalék* volt a teljesítmény egy-egy főre, míg a kereset *több, mint 36 forint, földalatti pótlék nélkül.*

A következő műszakon újra visszamentek az alapvágat hajtásához és ezen a napon már 144 százalék volt az eredmény. A fizetés 42.68 forint, földalatti pótlék nélkül. *Az új munkamódszer megvalósítása ennyit eredményezett.*

Öt nap alatt ilyen szép eredményt ért el

Buzás Rezső elvtárs munkamódszerátadásával és Nencel Péter vájár teljesítménye már messze túlhaladja a 100 százalékot.

— *Nagyon szívesen csinálom* — mondja Buzás elvtárs, aki szívből örül annak, hogy segíthet egy munkatársának teljesítményét emelni. — *Szép feladat ez. Megtiszteltetés.*

— *Nem arról van szó, hogy Nencel Péter rossz vájár. Szó sincs arról. Mindössze arról lehet itt beszélni, hogy egyik munkás másként osztja be idejét, mint a másik és alacsonyabb, vagy magasabb termelést ér el ezáltal.*

Buzás elvtársnak igaza van. *Éppen ezért szervezték meg Pécsbányatelepen a rendszeres munkamódszerátadást.* Azért, hogy a munkaidejüket jól beosztó, magas teljesítményeket elérő vájárok tudása *valamennyi bányász közkincsévé is váljon.* Ennek egy részét végezte Buzás elvtárs.

A tegnap befejeződött munkamódszerátadási időszaknak van egy igen lényeges tapasztalata. Első nap szinte valamennyien ott követték el a hibát, hogy *a csillést is ott tartották a munkán.* Így a két embert kívánó munkahelyen három volt és közülük egynek nem volt munkája. *De erre a hibára másnap rájöttek, amit ki is javítottak.*

Hasonló eredménye van a munkamódszerátadásnak a többi vájárnál is. *Az eredmények nyomán egyre kevesebb lesz a 100 százalékon aluli teljesítők száma és úgy, mint Nencel Péter is, egyre többen túlhaladják a 100 százalékot.*

Cement előállítására alkalmas kőzetet találtak Hosszúhetény környékén

Ötéves tervünk végrehajtásához, új gyárak, üzemek százainak, egészséges, korszerű munkáslakások építéséhez nagymennyiségű építőanyagra, így elsősorban cementre van szükségünk. Meglévő nyersanyagforrásaink és cementgyáraink kapacitása azonban visszamaradt az építés fejlődése, a fejlődés üteme mögött.

A szűk keresztmetszet felszámolására a megyei tanács terv és statisztikai osztálya felkérte dr Wein György geológust, hogy végezzen kutatásokat Baranya megye területén cement előállítására alkalmas nyersanyagok feltárására. Wein György elvtárs a hosszúhetényi völgyben talált úgynevezett román cement gyártására alkalmas kőzetféleségeket. Ezek a kőzetek kisebb-nagyobb mennyiségben az egész Mecsek területén feltalálhatók, de a hosszúhetényi telep gazdagsága és minősége elsősorban érdemli meg a feltárást.

A „román cement" különösen olyan tárgyak készítésére alkalmas, melyeket nemzetgazdasági szempontból nem kifizetődő portlandcementből készíteni. Így például beton itatóvályuk, betonpadlók stb. készítésére a „román cement" is kitünően felhasználható.

A megyei tanács tervosztálya a vett mintákat kiégetteti és amennyiben az égetési próbák is meghozzák a várt eredményt, úgy hamarosan **megépül a hosszúhetényi völgyben az új cementgyár, mely termelésével fedezi majd a megye szükségletét.**

Pártszervezeteink mindenütt segítsék a begyüjtés előbbrevitelét

Megyénk dolgozó parasztsága a terménybegyüjtésben részben jó eredményeket ért el, — de vannak területek, — ahol a begyüjtés eléggé vontatottan halad. A szigetvári járásban a kenyérgabona fronton elmaradás van még ma is. Hasonlóan elmaradtak a járás dolgozó parasztjai egyéb kötelezettségek teljesítése, így a kukorica begyüjtése terén is, kivéve a burgonyát, amiben a járás eredménye — 130 százalékkal — *megyei viszonylatban harmadik helyen áll.* Jó a szénabegyüjtés is, de ebben már az ötödik helyre szorultak, viszont kukoricából még csak 61 százaléknál tartanak, amit *szívós felvilágosító munka segítségével tovább kell teljesíteni a 100 százalékig.*

Molvány dolgozó parasztsága is oka annak, hogy gyönge a járás eredménye, mert a község eddig csak 34 százaléknál tart. *Nem jobb a helyzet Kisdobszán sem,* ahol 31, — Mozsgón, ahol 33, — Magyarlukafán, ahol 31, vagy Nemeskén, ahol csak 16 százalékos begyüjtési eredményt értek el. Ezek a községek hátul kullognak, hivatkozva a szárazságra, a vadkárra és jégesőre, de egy esetben sem beszélnek arról, hogy teljesíthetnék a tervet. *A begyüjtés elodázása a békeharcban egyenlő a harc feladásával.* Ezekben a községekben nagyon gyenge lábon áll a tömegek felvilágosítása. *Sokkal nagyobb gonddal és odaadással kell nevelni a dolgozó parasztságot a hazaszeretetre, helytállásra, a békeharcban való részvételre, mint azt a szigetvári járásban — eddig tették a pártszervezetek.*

Botykapeterden például 8 tanácstag nem teljesítette kötelezettségét és a begyüjtésnél a pártszervezet és a tömegszervezetek nem vették ki részüket a felvilágosító munkából. Ilyen „példamutatással" nem is lehet eredményeket elérni.

Vásárosbércen Ferencsics Imre 12 holdas tanácstag 107 százalékban, Szíjjártó Ferenc 16 holdas tanácstag 109 százalékban, Kálmán János 13 holdas 112 százalékban teljesítette kötelezettségét. Kovács János dolgozó paraszt napraforgó termését 100 százalékban leadta.

Ha a begyüjtés teljesítésének kérdéséről van szó, általában jégkárra, vadkárra és a szárazságra hivatkoznak. Szulimánban is volt jégkár, Farkas Vendel mégis 115 százalékos teljesítést ért el, ugyanakkor a tanácstagok közül 9 nem rendezte 100 százalékig sem kötelezettségét.

Pártszervezeteink állandóan napirenden lévő feladata legyen, hogy a begyüjtést teljesíteni kell. *Van jó példa minden községben csak az agitációnál fel kell azokat használni.* Az egyéb agitációs munkával szépen össze lehet kötni a begyüjtés teljesítésének kérdését, mert a békéért folytatott harc állandó feladatot ró népnevelőinkre, márpedig *a begyüjtés teljesítésének végrehajtása a békeharc egyik jelentős feladata.*

Horváth Jánosné intézőbizottsági tag személyesen jár elöl jó példával,

azóta nagyobb munkafegyelemmel dolgoznak a nagykozári termelőcsoportban

„Az újjáválasztott vezetőségnek jó munkát kívánunk!" Aki a piros betűt kivágta és a vezetőségválasztás napján a nagykozári termelőcsoport irodájának falára félkörben elhelyezte, a tagokkal együtt őszinte szívből kívánta ezt. Érezték, hogy nem maradhat sokáig a termelőcsoportban uralkodó lazaság és fegyelmezetlenség, mert az előbb-utóbb a csoport szétzüllesztéséhez vezet. Erős, biztos vezető kezekre van szükségük, akik tavaszra meg tudják teremteni a jó munkaszervezetet, vissza tudják állítani a régi munkafegyelmet és jó munkájukkal felemelkedéshez segítik a csoportot.

Keményen szembenézett a nehéz feladatokkal

Horváth Jánosné a szokottnál is korábban kelt: házkörüli munkával igyekezett, hogy mielőbb munkájához láthasson. Azt meg tudta állapítani a régi vezetőség rossz munkáját figyelve, hogy ő más formában csinálná ezt vagy azt. De most itt áll ő, Horváth Jánosné, intézőbizottsági tag a feladatok előtt. A csoporttagság egyhangúan bizalmat szavazott neki, tehát *keményen helyt kell állnia annál is inkább, mert tagjelöltnek akar jelentkezni a Pártba.*

Bement a csoport irodájába, rendbe tette az asztalon szerteszét heverő iratokat, kivette a fiókból a leveleket. Régi keltezésű volt valamennyi és egyik sem volt elintézve. *Elhatározta, hogy ezen a napon legalább kettőt elintéz belőlük.* Reggel öt óra felé járt az idő, amikor lement az istállóba. A lovaknál nem volt még senki, átment az új fiaztatóba. A tagokkal már régóta beszéltek arról, hogy gondozatlanok a sertések, rendszertelenül etetik őket és a malacok sem mennek semmire.

— Nézd, ez a hanyag munka nem mehet itt tovább, — mondta Krizicsnének. — Fordítsatok nagyobb gondot a jószágokra, mert tönkremennek előbb-utóbb.

Önzetlenül segíti a csoportelnök munkáját

Végignézte az etetést, majd szó nélkül elment. Ekkorra már megindult a lóistállóban is a munka, a teheneket is fejni kezdték. Intézkedett, hogy a nyári sertésólakat hozzák rendbe, mert a húsz centi magasan álló trágya alatt tönkremegy a padlózat. Kisebb ügyeket intézett még ezen a napon, elintézte a két kérdéses levelet, majd Ortlieb elvtárssal, az elnökkel átnézte az aznapi postát. Ortlieb elvtárs kissé nehezen engedett fel, mert megszokta már, hogy a csoport minden ügyes-bajos dolgát egymaga intézi. Ő volt az elnök a vezetőség újraválasztás előtt is. *de nem sok beleszólást engedett munkájába az intézőbizottsági tagoknak.* Mindent úgy látott jónak, ahogy maga elgondolta, legtöbb ügyben önhatalmulag rendelkezett. Ortlieb elvtárs rossz szokásának e naptól kezdve meg kellett szűnnie, mert Horváthné minden dolog után érdeklődött és mindenben segítséget igyekezett nyujtani neki. Olyan szívesen és olyan barátságosan, hogy nem lehetett visszautasítani.

Horváthné másnap kora reggel megint végigment a gazdaságon. Újból megnézte a sertéseket. *Krizicsék munkájában nem látott semmi változást.* Három-négy nap mulva megint figyelmeztette őket. Krizicsné a barátságos szóra nyersen vágott vissza:

— Ha nem tetszik, etessen más!

— *Más sertésgondozók után kell nézni* — javasolta Horváthné az üzemi gyűlésen — *Krizicsék nem vállalják az etetést.*

Rövid vita után határoztak. Horváth Jánosné és Nagy Jánosné lettek a sertésgondozók. A fiaztatóban és a többi sertésólban *most már aránylag rend van.* Meggyógyultak a beteg kismalacok is, jó étvággyal eszik valamennyi, mert rendes időben, gondosan elkészített takarmányt kapnak.

Jelentős fordulat a munkaszervezésnél

Ha az elnök nincs idehaza, *minden elintézendő dologgal őt keresik meg.* A tagok közül már sokan szóltak neki az idei munkaszervezés miatt. Különösen a szorgalmasabbja követelte, hogy ezt másként csinálják, mint tavaly.

— *Többet nem fordulhat elő a tavalyi eset* — mondja komolyan Horváthné, és elmeséli azt, *hogy borították fel a munkaszervezést* ketten — Gergely Imréné és Miátovics Miklósné, az akkori elnök felesége. Mindketten kijártak a saját szőlejükbe, *közben elmaradtak a csoportban munkájukkal.* Egyénileg volt kijelölve mindenki területe és bizony, amikor a többiek már megkapálták a kukoricájukat, Gergelyné, Miátovicsné darabján még mindig ott virított a gaz. Mindketten azt hangoztatták a tagok között, hogy nem jó az egyéni földterület, kapáljanak közösen. Miátovics, az akkori elnök, felesége és Gergelyné — aki maga intézőbizottsági tag volt — befolyása alatt megszüntette az egyéni területet és kijelentette, hogy közösen kell kapálni. A tagság zúgolódott és soknak a munkától is elment a kedve, mert Gergelyné és Miátovicsné elhanyagolt darabját is nekik kellett kapálni.

A csoporttagok öntudatosodtak azóta és öntudatos nőt választottak az intézőbizottságba is Horváthné személyében. *Összefognak, és többé nem engednek hasonló esetet előfordulni.* Az új brigádvezetőket, munkacsapatvezetőket már kijelölték, csak a brigád- és csapatnévsorokat kell összeállítani és jöhetnek a tavaszi munkák. A csoport felkészülve várja a munkák beindulását.

Számos kisebb-nagyobb hiba van még a nagykozári termelőcsoportban, de Horváthné szorgalmas munkájának segítségével valamennyi kijavítására hamarosan sor kerül. Egyrészt kongresszusi vállalásként még a Pártkongresszus előtt, másrészt a tavaszi munkák beindulásakor.

*

Horváth Jánosné megválasztása óta nagy változások vannak a nagykozári termelőcsoportban. Sokat javult azóta a munkafegyelem, mert ellenőrzi a dolgozókat és a munkában sajátmaga mutat jó példát. Megköveteli, hogy minden tag becsületesen dolgozzon, mert tudja, hogy csak így tudnak előremenni, így fejlődhet a csoport. Szorgalmas otthon, szorgalmas a csoportban és első a szemináriumi hallgatók között is. Minden munkáját lelkiismeretesen végzi. Tudja, hogy tőle többet várnak azért, mert tagjelöltnek jelentkezik.

A pécsi fűtőház dolgozói szénmegtakarítással támogatják bányászaink széncsatáját

Pártunk felhívása nyomán megindult a széntakarékossági verseny az egyes fűtőházak között. Mint az ország egyik legnagyobb szénfogyasztó üzeme, nálunk a szénmegtakarítási mozgalomnak hatalmas jelentősége van. A fajlagos szénfogyasztás terén nálunk 1 százalékos szénmegtakarítás is 10.000 tonnákban fejezhető ki. A széntakarékosság nemzetgazdasági jelentőségét megértettük, ezért mozdonyvezetőink 4—5 százalékos szénmegtakarítást vállaltak. A felajánlás végrehajtása hatalmas és komoly feladat. Kétségtelen, hogy ezt csak valamennyi vasutas dolgozó közös erőfeszítése árán tudjuk megvalósítani.

A cél elérése érdekében *nemcsak a mozdonyvezetőkre hárul nagy felelősség, hanem a többi vasutas dolgozókra is, így különösen a forgalmi szolgálattevőkre a vonatok jelzőknél való indokolatlan megállításának elkerülése, a kocsirendező személyzetnél a tartalék mozdonyok jó kihasználása, fölösleges tolatások elkerülése, pontos vonatindítások, időben való mozdonykikérések és beküldések stb. révén jelentékeny szénmegtakarítás nyerhető.*

A pécsi fűtőháznál 1.623 tonna volt a szénmegtakarítás eredménye. Ebben *különösen kivette részét Nagy Károly főmozdonyvezető és fűtője, Timár Mihály,* egyhavi szénmegtakarításuk: 81 tonna, *Dacó Ernő főmozdonyvezető és Lesch Antal fűtő: 57 tonna, Győri Kiss István főmozdonyvezető és Nagy István fűtő: 37 tonna, Huza Zoltán főmozdonyvezető és Tomoke Ferenc fűtő: 32 tonna.* A már eddig elért eredmények is mutatják, hogy dolgozóink megértették Pártunk hívó szavát és lelkesen veszik ki részüket a széncsata megnyeréséért vívott harcból.

Megindult már a „Téli forgalom legjobb dolgozója" címért a verseny, mely nem kis feladatok megoldása elé állítja vasutas dolgozóinkat. Nem kétséges, hogy a vasútra váró további hatalmas feladatokat is csak a szocialista verseny szellemében és új technikai módszerek alkalmazásával lehet megoldani. A téli forgalmi előkészületek pontos végrehajtása, dolgozóink lelkes odaadása és szakmai tudásuk teljes latbavetése biztosítani fogja a téli forgalom sikeres megoldását is!

Várnai László
MÁV intéző.

A LEVELEZÉSI ROVAT EGYHETI MUNKÁJA

A Dunántúli Napló levelezési rovata, hogy megszilárdítsa a dolgozókkal való kapcsolatát és hogy munkáját olvasóink ellenőrizhessék, minden vasárnap elszámol a beérkezett levelekről.

Levelezőink január 7—13-ig terjedő héten 48 levelet írtak. Ezek közül heten Pártunk Kongresszusára tett felajánlásaikról adtak számot. Hat volt a beszámolók száma. Bíráló levelet négyet írtak, leleplező levelet hármat kaptunk. Vers kettő, panaszos levél hét érkezett. Huszonegy levél különböző témájú volt. Sajnálatos, hogy csökkent e héten a bátor, leleplező levelek száma a multhetivel szemben.

Ezen a héten kimagaslóan legjobb levelet Kollár Ilona bezedeki levelezőnk írta, akinek levelét mai számunkban közöljük. Színes és élvezetes volt Czirbus Sándorné kémesi levelezőnk írása, aki arról számolt be, hogy Kémesen milyen nagy örömet keltett a villany bevezetése. Felhívjuk levelezőink figyelmét arra, hogy névtelen és címtelen leveleket nem közlünk.

Ezen a héten lapunkban 17 levelet és 5 olvasó hangját közöltünk le. A levelekből 9 önálló levélként jelent meg. Négy levelet, amely a takarékosságról szólt és két levelet, amely Pártunk Kongresszusára való felajánlásról számolt be, összedolgozva közöltünk. Ugyancsak közös cím alatt jött le két levél, a cukor és liszt igazságos elosztásáról.

A Dunántúli Napló levelezési rovata.

JANUÁR 14. VASÁRNAP

ÜGYELETES GYÓGYSZERTÁRAK: 10/3 sz. („Gránátalma") gyógyszertár Széchenyi tér 5. Tel.: 29-81. 10/8 sz. („Narancsvirág") gyógyszertár, Kossuth L. utca 81. Tel.: 23-94. 10/12 sz. („Isteni gondviselés") gyógyszertár Doktor Sándor u. 47. Tel.: 13-53. — **NÉVNAP:** Bódog. — **IDŐJÁRÁS:** Várható időjárás vasárnap estig: Felhős, párás, helyenként ködös idő. Kisebb felhőátvonulások, főként az ország nyugati és déli megyéiben. Mérsékelt délkeleti, déli szél, a hőmérséklet alig változik.

— **A városi tanács oktatási és népművelési osztálya** 16-án, kedden délután 5 órakor a dr Sándor Kultúrházban az összes üzemi, területi, tömegszervezetek kultúrvezetőinek és a békebizottságok vezetőinek értekezletet tart. Tárgysorozat: 1. A SZOT-tal és a tömegszervezetekkel együtt elkészített kultúrmunkaterv ismertetése. 2. A kultúrversenyek megszervezése és beindítása.

— **Az SZTK biztosítottjai részére** január 14-én nem dr Várkonyi Mária az ügyeletes orvos a II. tömbben, hanem dr Kiss E. Viktor, lakik: József utca 17/1, telefon: 27-53.

— **Egységes pótdíj megállapítása a villamosnál.** A közlekedés és postaügyi minisztérium a vidéki villamosvasutaknál a pótdíjak összegét az alábbiak szerint egységesen a következőkben állapította meg február 1-től. A villamosvasúton az üzletszabályzat rendelkezése szerint az egyes viteldíjakon felül pótdíj ifzetésére köteles az utas, 1. aki jegyének érvényességi határán túl utazik anélkül, hogy a kalauznak bejelentené, 2. aki érvénytelen jeggyel kisérli meg az utazást, 3. aki a kalauz első felhívására nem váltja meg a jegyét. A pótdíj összegét a mindenkori érvényes díjszabás határozza meg, ez jelenleg egységesen az összes villamosvasutaknál 3.50 forint, ha ezt az utas az illetékes közeg felhívására azonnal (kocsin) kifizeti. Ha az utas a helyszinen nem fizeti meg a pótdíjat, annak összege 10 forint.

— **Bálint Ferenc** baranyaszentgyörgyi munkáslevelezőnk arról számol be levelében, hogy a dolgozó parasztok náluk is nagy örömmel fogadták a cukor igazságos elosztásáról szóló intézkedést.

— **Halálozás.** Bank József portás, folyó hó 12-én váratlanul elhunyt. — Temetése kedden, 16-án délután 2 órakor lesz a központi temető ravatalozójából. (x)

— **Dohányárudák vasárnapi ügyelete.** Siklósi-út 20, Rákóczi-út 49, Bem-u. 1, József Attila-u. 33, Szabadság-út 40, Felsőmalom-u. 1/1, Irányi D.-tér 6, Megyeri-út 31, Alkotmány-u. 8, Városháza, Janus Pannonius-u. 10, Tettye-u. 36, Kossuth Lajos-u. 83, Szigeti-út 24, Esztergályos János-u. 78, Fürst Sándor-u. 1, Felszabadulás-útja 111, Szigeti országút 65.

APOLLO *19-ig*
Ördögszakadék
Lengyel film
Előadások 5—7—9 órakor.
Vasárnap d. e. 9 és 11 órakor MATINÉ. 1 Ft-os helyárakkal VILÁG IFJUSÁGA

URÁNIA *19-ig*
Francia film
VOLPONE
(A pénz komédiája)
Előadások: fél 5, fél 7, fél 9

FÁKLYA *15-ig*
A nemzetközi békeharc kiemelkedő dokument-filmje.
Harc a békéért
Előadások hétköznap fél 6 és fél 8 órakor, vasárnap fél 4, fél 6 és fél 8 órakor.
Rendes helyárak

Megjutalmazták Baranya 17 legjobb apaállatgondozóját

A megyei tanács 200—400 forint jutalomban részesítette a legjobb apaállatgondozókat jó munkájuk érdemül. Szombaton délelőtt vették át a jutalmakat a megyei tanács mezőgazdasági osztályán.

Simon Lajos szederkényi dolgozó paraszt, aki goromba apaállatot szelidített meg és járomhoz szoktatta, 400 forint jutalmat kapott *Jármozásért és jó gondozásért* kaptak jutalmat: *Kiss János* almamelléki, *Dorogi József* gödrei, *Limpek János* dunaszekcsői apaállatgondozók. *Kiváló gondozásért Harmath János* nagynyárádi, *Jancsi István, Jancsi Sándor* királyegyházai, *Kalányos Vendel* marócsai, *Gágó János* vajszlói, *Harmath József* kétújfalui, *Papp János szentdénesi, Balassi Vendel* meződi, *Simon János* alsómocsoládi, *Jauk Ádám* alsómocsoládi és *Fekete József* villányi apaállatgondozók kaptak jutalmat.

A 17 apaállatgondozó jó munkájával a kéléves állattenyésztési tervet segíti elő, ezért méltán megérdemelték azt, hogy munkájuk becsületes elvégzéséért jutalomban részesüljenek.

— **Az Állami Villamosenergia Szolgáltató** Vállalat közli, hogy 14-én, vasárnap reggel 7—14 óráig nagyfontosságú hálózati munkálatok miatt az alant felsorolt községekben áramszünet lesz: Görösgal, Nagydobsza, Kisdobsza, Istvándi, Darány, Barcs, továbbá folyó hó 15-től 24-ig 7-től 15 óráig: Csatahely, Katádfa, Dencsháza, Bánfa, Szt.dienes, Királyegyháza községekben.

— **A Vorosilov utcai** általános iskola szülői munkaközössége rendezésében január 20-án, szombaton este 7 órai kezdettel a Leőwey Klára leánygimnázium dísztermében Gáspárné Schlesák Auguszta és énekesei, a Nagy Lajos gimnázium vonószenekara közreműködésével tarkaestet rendez. Jegyek 2 forintos árban kaphatók szerdától kezdve a Vorosilov utcai ált. iskolában és a Nagy Lajos gimnáziumban (Széchenyi tér 11) Lőrincz Józsefné gondnoknál.

— **A megyei tanács oktatási** állandó bizottsága szombaton délután tartott alakuló értekezletét, melyen az állandó bizottság feladainak ismertetésén kívül megtárgyalták az elkövetkező három hónap munkatervét is. A bizottság munkája középpontjának a tömegekkel való szoros kapcsolat kiépítését és saját területén az állami fegyelem megszilárdítását tűzte ki.

A Budai I. alapszervezet vezetősége kéri a népnevelőket, MNDSZ, DISZ népnevelőket, valamint a gép- és villamossági technikum hallgatóit, hogy vasárnap délelőtt fél 9 órakor fontos ügyben feltétlenül jelenjenek meg az alapszervezet titkári szobájában.

— **A városi tanács kereskedelmi osztálya** felhívja mindazokat, akik sertésvágásuk után beaadandó zsírdézsma beadásával vissza vannak, hogy beadási kötelezettségüknek 2 nap alatt tegyenek eleget. A megindult ellenőrzések során azon vágatók ellen, akik beadási kötelezettségüknek még nem tettek eleget, a vonatkozó rendelet alapján a legszigorúbb büntető eljárás indul.

— **Iskolatársi találkozó.** A volt pécsi községi polgári iskola dolgozók iskolája 1946—48 években végzett növendékeit a megbízottak arra kérik, hogy közös iskolatársi találkozásukon január 20-án szombaton 19 órakor a MÁV Sportcsarnokban (nagy állomáson) feltétlenül jelenjenek meg.

— **Sztipics-Balog** tánciskola január 16-án, kedden 8 órakor kezdődik a Budai I-ben. (Kossuth Lajos-út 83.)

— **Tánciskola a Pannoniában** január 16-án, kedden fél 8-kor kezdődik. Vezeti: Hermann—Hasznos.

— **KALAPOT** fest, tisztít, kemény-ből puhat csinál **Scherdán,** Márton-u 9 szám

— **Bélyeggyűjtők!** Magyar, Schweiz stb. gyűjteményt kiárulok. Vidékre **választékot** küldök. Bélyegüzlet, Boltív-köz.

Párthírek

POLITIKAI PÁRTNAPOK

Az alábbi pártszervezeteknél politikai pártnapokat tartunk január 18-án.

Magasépítő d. u. 1/25 Wéber Kálmán, Zsolnay-gyár d. u. 1/25 Bruckó István, Börgyár d. u. 4 Milkovics Imre, Dohánygyár d. u. 1/25 Csorbics József, Kokszművek d. u. 1/23 Kovácsevics, Sörgyár d. u. 4 Hartmann János, Sopiana d. u. 3 Papp János, Közlekedés d. u. 4 Milasin Teréz, Ávesz d. u. 4 Bebesi Károly, Délsajt d. u. 5 özv. Török Györgyné, Fém- és Lakatosárugyár d. u. 1/25 Katona József, Kesztyűgyár d. u. 4 Friedl Antalné, Húsipari d. u. 1/25 Gavallér György, Növényolajipari d. u. 4 Kovács Ernő, Posta d. u. 6 Kovács Árpád, Bányaigazgatóság d. u. 4 Dombi Béla, OTI d. u. 5 Sátori János, Megyeház d. u. 6 Gellért B. Biklós, Rendőrség d. u. 5 saját előadó, ÁVH d. u. 5 saját előadó.

Városháza d. u. 3 Krancz Pál, Egyetem d. u. 6 Tóth László, Tüzoltó d. e. 1/28 Hohráin Ádám, Víz- és Csatornamű d. u. 4 Fürdős Ferenc, Vágóhíd d. u. 4 Árpád József, Szikra-nyomda d. u. 4 Vértes Ferenc, XIV-es Autójavító d. u. 1/25 Golbach József, Cipészszövetkezet d. u. 1/26 Sziebl Antal, Épületszerelő d. u. 1/26 Király József, Nádor Szálló d. u. 4 Benke Jenőné, Filmszínház d. u. 2 Dózler Márk, Népbolt d. u. 6 Nagy László, MÁV Igazgatóság d. u. 4 Sárvári Mihály, MÁV Állomás d. u. 4 Lukács István, MÁV Fűtőház d. u. 4 Baji István, Pályafenntartás d. u. 1/24 Kaszti Imre, Türr-malom d. u. 4 Deák Lajos, Állami Árúház d. u. 7 Mezei Béla, Vasért d. u. 6 Sebők László, Élelmiszer kisker. d. u. 7 Sánta János, Kiskereskedelmi Vállalat d. u. 1/26 Makrai László, Gyógyárú Vállalat d. u. 5 Krassó József, Rövikötő Vállalat d. u. 5 István József.

ÁMG alközpont d. u. 5 Jén József, Belváros d. u. 7 Garamvölgyi Miklós, Kertváros d. u. 7 Király József M. ép., Szigeti d. u. 7 Brunner Béla, Gyárváros d. u. 6 Kirsner Ferenc, Budai I. d. u. 7 Kelemen János, Budai II. d. u. 7 Bakán József, Igazságügyi d. u. 6 Dr Huszár István, Meszesi építkezés d. u. 6 Kakics András, Erzsébettelep d. u. 6 Sipos Lajos, Borbálatelep d. u. 6 Gáspár György, Pécsbányatelep d. u. 6 Gyuska János, Meszestelep d. u. 6 Turza Mihály, Ujhegy d. u. 6 Lantos Tibor, Ujhegyszőlő d. u. 6 Wágner Sándor, Mecsekszabolcs-falu d. u. 6 Tamási Márton, Mecsekszabolcs-telep d. u. 6 Radó János, Vasas I. telep d. u. 6 Petrics Károly, Vasas II. telep d. u. 6 Novák József, Vasas I. falu d. u. 6 Györkő Antal, Vasas II. falu d. u. 6 Kékes Ferenc.

Felhívjuk azokat a szervezeteket, ahová nem osztottunk be előadót, saját szervezetükből állítsanak be előadót. Az összes előadó elvtársak a Városi Pártbizottságon vegyék át a pártnapi anyagot.

A következő elvtársak szintén vegyék át a Városi Pártbizottságon a politikai pártnap anyagát és készüljenek fel. Hogy hová lesznek beosztva pártnapot tartani, arról külön értesítést kapnak.

László Józsefné, Gungl János, Földvári Gyula, Garami János, Bogár Katalin, Szántai Béla, ifj. Földi Béla, Horváth András, Kormos Lajos, Polák László, Bakán József, Mucsi István, Bátai István, Treiber Ferenc, Szendrődi Józsefné, Kovács Mária.

MDP Városi Pártbizottság Agitációs Osztálya.

Felhívjuk azokat a pártszervezeteket, amelyek még nem vették át a 4-es számú középfokú politikai iskola anyagát, haladéktalanul vegyék át a Városi Pártbizottságon.

Felsőfokú káderek figyelmébe! Felhívjuk azoknak az elvtársaknak a figyelmét, akik a felsőfokú káderképző tananyagát tanulják, hogy a konferenciát január 15-én, hétfőn reggel 8 órakor az alábbi helyeken fogjuk megtartani: I. konferencia. Konferencia vezető: Szikra Sándor elvtárs, MDP Megyebizottság. II. konferencia. Konferencia vezető: Stadinger István elvtárs. Pártoktatók Háza 1-es számú kistermében. III. konferencia. Konferencia vezető: Mikó Lajos elvtárs. Pártoktatók Háza 2-es számú kistermében. Megyebizottság Oktatási Osztálya.

Középkáderok figyelmébe! Felhívjuk a középkáderok tananyagát tanuló elvtársak figyelmét, hogy „A szocialista iparosítás elvi kérdései" című anyagból a konferenciát január 20-án reggel 8 órai kezdettel tartjuk meg. A helyiség megjelölését a szerdai és pénteki Dunántúli Napló párthírek rovatában fogjuk közölni.

Megyei Pártbizottság agit. prop. osztálya.

A Szigeti alapszervezet vezetősége felkéri azokat az elvtársakat, akik Szabad Nép megrendelőlapot kaptak, hogy vasárnap reggel 8 órakor jelentkezzenek az Alajos-u. 2. szám alatt.

A pécsujhegyi dolgozók válasza az ujpetrei termelőcsoportnak

Néhány nappal ezelőtt leközöltük az ujpetrei Dózsa termelőszövetkezeti csoport tagjainak levelét, amelyben kérik, hogy az ipari dolgozók nyujtsanak fokozottabb segitséget nekik a kulákság elleni harcban és csoportjuk eredményeinek növelésében. A levélre a pécsujhegyi dolgozók az alábbiakban válaszolnak:

„Kedves Elvtársak! Mi, pécsujhegyi dolgozók igérjük Nektek hogy a mai napról kezdve fokozott támogatást és segitséget adunk mindennapi munkátokhoz az ellenség elleni harcotokban, politikai tudástok továbbfejlesztéséhez. Amellett, hogy politikai tudásunkat átadjuk Nektek, kulturális fejlődéstekben is segitséget akarunk nyujtani. Hisszük, hogy az általunk nyujtott segitség új lendületet fog adni munkátokhoz, a termelés fokozásához és a csoport hibáinak megjavításához.

A pécsujhegyi dolgozók nevében: PRÁVICZ IMRE falulelelős."

A dohánygyári dolgozók pártolják a máriakéméndi termelőszövetkezetet

„Örömmel vettük a máriakéméndi tszcs tagjainak a Dunántúli Naplóban hozzánk intézett levelét, melyben segítségünket kívánják igénybevenni a kulákság elleni harcban és további eredményes munkájuk fokozása érdekében. Mi, minden lehetőt elkövetünk, — mint eddig is, — hogy a máriakéméndi termelőszövetkezet továbbra is eredményes munkával szolgálhassa népi demokráciánkat.

Dohánygyári dolgozók".

LEGFŐBB ÉRTÉK AZ EMBER

A népegészségőrökről

Népegészségőrök kiképzésére azért van szükség, mert az egészségügy széles rétegekre való kiterjesztését nem lehet úgy elképzelni, hogy ne vonjuk be a dolgozókat magukat is az aktív egészségügyi munkába. Másszóval egészségőrök nevelése a dolgozók egészségügyi öntevékenységének kifejlesztésére vonatkozik.

Sajnos a népegészségőri szolgálat még nem áll azon a szinten, ahol lennie kellene. Éppen ezért szükséges, hogy ezt a szolgálatot a neki megfelelő nívóra emeljük.

A népegészségőrök feladatait a következő pontokban tudjuk röviden összefoglalni:

1. A védő útmutatása szerint segíteni az anyák és csecsemők ápolásában.
2. Rászorult családok betegeinek házi ápolását ellátni.
3. A közületek és házak udvarainak tisztaságát ellenőrizni, különös gondot fordítva a piacok, kutak, trágyatartók, árnyékszékek és környékük tisztaságára.
4. Baleseteknél és rosszulléteknél első segélyt nyujtani.
5. Közreműködni a családok szociális problémáinak megoldásában.
6. Résztvenni az egészségügyi és társadalmi akciók munkájában, az egészségügyi propagandában és oktatásban.
7. Lehetőség szerint mindenben a helyi orvosnak és védőnőnek segitségére lenni.

Ezek a feladatok máig is a legtöbb helyen csak papiron vannak meg. Az MNDSZ nem elég körültekintően választja ki az egészségőrök személyét sok helyen. Központi irányításra lenne szükség ennek a kérdésnek megszervezésében és keresztülvitelében. A tisztiorvos adjon irányítást az egészségőr személyének megválasztására és oktatására. Propaganda előadásokat kell tartani a tömegszervezetek felé, fel kell kelteni az érdeklődést a népegészségőri munka iránt, tudatositani kell fontosságát.

A tisztiorvos mellett a községi orvos az, aki továbbmenve irányítja az egészségőrt munkájában. Ahol az orvos össze van nőve falujával, ott az egészségőri munka is rendszerint megfelelő.

Az egészségőri tanfolyamok megszervezését a Vöröskereszthez kell kézbevenni. A tanfolyamok hívják fel a hallgatók figyelmét arra, hogy a jól dolgozó egészségőrökből lesz kiválasztva a falu díjazott egészségügyi személyzete: dajka, napközi vezető, napközi szakácsnő, állami egészségőr stb. *Oda kell hatni, hogy a falu, város csak olyanokat jelöljön magasabb iskolába, akik a népegészségőri tevékenységből kivettékrészüket.*

A népegészségőr tanfolyamok tananyagának megfelelő a „Népegészségőr" c. könyv második kiadása. A tanfolyamokat téli időben kell tartani, legalább is falun, hogy a szabad téli esték biztositsák a hallgatók pontos megjelenését. Az oktatásba be kell vonni a védőnőt, bábát és a tanítóságot is. Az elméletet gyakorlattal kell összekötni, ezért nagyon fontos az orvos, védőnő és bába részvétele a tanfolyam rendezésében és keresztülvitelében.

A vizsga komoly legyen. Legyen jelen az illetékes tisztiorvos, illetve kiküldöttje, valamint a népi szervek képviselői is. A már vizsgázott egészségőr munkájának zökkenőmentes beindulása érdekében feltétlen szükséges, hogy a hatósági orvos, védőnő, bába kísérje el az egészségőrt első útjára.

Röviden: a népegészségőri szolgálatot tömegmozgalommá kell kiépíteni, igy válhatik csak eleven valósággá a cél: a dolgozók egészségügye mindenek előtt.

SZINHÁZ

SZINHÁZI MŰSOR:

14-én, vasárnap délután fél 4 órakor: **„SZILVESZTERI MŰSOR"** (Bérletszünet.)

14-én, vasárnap este fél 8 órakor: **„SZILVESZTERI MŰSOR"** (Bérletszünet.)

15-én, hétfőn este fél 8 órakor: **SZABAD SZÉL** (Bérletszünet).

16-án, kedden este fél 8 órakor: **INGYENÉLŐK** (Bérletszünet.)

— **Elveszett** január 8-án délelőtt egy kékköves, arany fülbevaló. Becsületes megtaláló jutalomban részesül. Perczel-u. 13., félemelet, ajtó 2.

POPOVSZKIJ: Liszenko a természet átalakítója.

A haladó és termelékeny mezőgazdaság könyve, a természet átalakításáért vivott harc tanulságai. (Művelt Nép Könyvkiadó.) Ára kötve 20 forint.

DOBROHOTOV: Részletes állattenyésztés.

„Az állattenyésztés ügyét az egész Pártnak, minden pártbeli és pártonkívüli funkcionáriusnak kezébe kell vennie" — így tanít bennünket az 1934 januárjában megtartott XVII. kongresszus. — Dobrohotov könyve kiváló segítség ebben a munkában. (Mezőgazdasági Kiadó.) Ára kötve 48.50 forint.

VILJAMSZ: Talajtan.

A földműveléstan alapjai. Nélkülözhetetlen szakkönyv a talajtáplálásról, a talaj megműveléséről és a tudományosan megalapozott vetésforgóról. (Akadémiai Kiadó.) Ára kötve 60 forint.

JAKUSKIN: Növénytermelés I. kötet.

A tartalomból: A rozs, búzafélék, zab, árpa, hajdina, köles, kukorica, cirok, rizs növénytani leírása, a növények trágyázása, talajművelése, vetésideje, vetési mélysége, vetőmagszükséglete, védelme, aratása, tárolása, stb. (Mezőgazdasági Könyvkiadó.) Ára fűzve 17 forint.

Kaphatók és díjmentesen megtekinthetők: A KÖNYVESBOLT KISKERESKEDELMI VÁLLALAT, a SZIKRA boltjaiban, a SZÖVETKEZETI és NÉPBOLTOKBAN.

A Pécsi Lokomotív sportolói egy irányvonat továbbítását vállalták

Lelkesen készülnek sportolóink a Pártkongresszusra

Országszerte lelkes előkészületek folynak Pártunk Országos Kongresszusára. Egész dolgozó népünk átérzi hogy a Kongresszus irányt szab fejlődésünknek és megmutatja azt a győzelmes utat, amelyen a Párt vezeti tovább népünket. Tudják a dolgozók, hogy olyan időkben ül össze a Kongresszus, amikor nap mint nap ki kell nyilvánítani a magyar nép határozott és tántoríthatatlan békeakaratát. A dolgozók a nemzet életének erre a nagy eseményére ezrével, tízezrével teznek értékesnél értékesebb munkafelajánlásokat, mert tudják, hogy az ötéves terv sikerrevitele a legkedvesebb a Párt előtt.

A pártszervezetek, üzemek gyűléseivel egyidőben a sportolók is megmozdultak. A Lokomotív népes családja lelkes gyűlést tartott, amelyen a jelenlévők egymásután tették meg kongresszusi felajánlásukat. Hirczi Ferenc, a labdarúgócsapat tagja bejelentette be: — *Mi, a Pécsi Lokomotív sportolói a Magyar Dolgozók Pártja február 24-i Kongresszusára felajánljuk egy irányvonat továbbítását Pécsbánya rendezőtől Budapestig. Hálánk jeléül üzenet kívánunk vinni az ötéves tervet teljesítő magyar üzemek részére. A vonat teljes személyzetét mi, sportolók adjuk* és vállaljuk, hogy vonat az előírt menetidő alatt pontos érkezési időre ér a rendeltetési állomásra. — Hirczi Ferenc ezután felolvasta a vonat személyzetét:

Mozdonyszemélyzet: Puszpán Ferenc volt labdarúgó, Pokorádi János sakkozó és Gyarmati Mihály mozdonyvezető tanuló, labdarúgó. *Szénrámoló:* Szörényi István dr területi sportfelelős. *Vonatvezető:* Lendvai János, a volt kerületi válogatott labdarúgó. *Zárfékező:* Szabó László, a labdarúgócsapat tagja. *Vonatfékezők:* Hirczi Ferenc labdarúgó, Tamics István tekéző, Mintál Tibor dr labdarúgóvezető, Horváth Géza ököllöző edző, Dani Gyula asztaliteniszező, Balatincz Gyula ökölvívó. *Forgalmi kísérő:* Halász Rezső labdarúgóvezető. *Menetirányító:* Bóta László, a kosárlabdaszakosztály vezetője.

A „vonatszemélyzet" lelkesen vette tudomásul a beosztást és azonnal elhatározták, hogy *legkésőbb február 15-ig megszervezik az irányvonatot.*

A felajánlások egyre szaporodtak. Solymosi Egon például nemcsak a munka vonalán, hanem a sport terü-letén is értékes felajánlást tett: — A Pártnak köszönhetem, hogy ma élsportoló vagyok és a magyar válogatott atléta csapat tagjaként járhattam a Szovjetunióban, versenyezhettem a külföldi országokban. Éppen ezért versenyre hívom ki a Pécsi Lokomotív összes sportolóját, a „Pécsi Lokomotív legjobb kongresszusi eredményt elért dolgozó sportolója" cím elnyeréséért. Az atlétikai szakosztály nevében felajánlom, hogy *három atléta megszerzi a „Magyar Népköztársaság kiváló sportolója" címet és mindent elkövetek, hogy szorgalmas munkával már a Kongresszus előtt is úgy készüljek, hogy ebben az évben a fennálló magyar 400 méteres síkfutó csúcsot 47.7-ről 47.5-re javítom* — jelentette be Solymosi Egon.

A többiek is jobb munkát ajánlottak fel. A Tura—Szabó—Szörényi brigád például a munkaköri változásokkal kapcsolatos határidőket 10 napra csökkenti. Meggyes labdarúgó Tóth Gyula atlétával ugyancsak soronkívüli munkák elvégzését vállalták. A Lokomotív sportolói mellett más egyesületek sportolói is értékes felajánlásokat tettek.

A bányászsportolók közül *a pécsbányatelepiek járnak az élen.* Kalauz István sztahánovista labdarúgó *a Pártkongresszus tiszteletére vállalta napi előirányzatának 250 százalékos teljesítését.*

— Sokkal tartozom a Pártnak, ez a legkevesebb, amit megtehetek — mondotta Wagner György 215 százalékot vállalt. Horváth István pedig megígérte, hogy beosztott csillésével 50 csillét termel ki naponta. Bomek Ferenc sem akart lemaradni, 180 százalékos eredményt ér majd el.

A Pécsi DISZ FSE atlétái elhatározták, hogy *a kollokviumokat időben és legalább jó eredménnyel végzik el a kongresszus tiszteletére.* Vállalták továbbá, hogy a középiskolai sport fellendítése érdekében fedettpálya versenyeket rendeznek és ezekre a középiskolásokat előkészítik. Ugyancsak előkészítik őket a mezei versenyekre is.

A pécsi sportolók is készülnek a nagy ünnepre. Ki amit tud, azt adja, egyik a több, jobb munkáját, a másik a tanulást, a harmadik a sport fejlesztését segíti elő. Így adják tanujelét annak a szeretetnek, hálának és hűségüknek, amit a Párt iránt éreznek.

A Dunántúli Hétfő

vasárnap este 6 órakor megjelenő száma közli a nagysikerű sportpályázat nyerteseinek a névsorát és beszámol a vasárnap sporteseményeiről. A lap érdekes anyagot közöl a pécsi BDSE és a Dózsa közötti fuziós tárgyalásokról és megszólaltatja a tavaszi szezonra készülődő csapatok edzőit az előkészületek terveiről. A Hétfő elsőnek számol be arról a hatalmas sportépítkezésről, amely a közeli hetekben megindul Pécsett és több olvasó beérkezett levelét közli. A Toto eredmények mellett a lap hozza a sportpályázat soronkövetkező szelvényét és több érdekes sporthírt közöl. Természetesen a legfontosabb vasárnapi bel- és külpolitikai eseményeket is részletesen közli.

• Ma délután fél 3 órakor a Verseny utcában játsszák le a Nagyatádi Határőr— Pécsi Határőr barátságos labdarúgómérkőzést. Belépődíj nincs.

VAJDA SAKKMESTER PÉCSETT

Kedden délután 6 órai kezdettel a Rendőregylet Dolores Ibarruri utcai helyiségében dr Vajda Árpád rendőrezredes, sakkmester szimultánt játszik a legjobb pécsi sakkozókkal. A pécsi egyesületek legjobb versenyzőin kívül a Dózsa teljes csapata lesz a kitűnő magyar sakkozó ellenfele. A szimultán verseny után Vajda Árpád sakkoktatást rendez és tanácsokat ad szervezési és szakkérdésekben. Hatalmas táblát hoz magával, amelyen szemléltetően magyarázza majd meg előadását. Minden érdeklődőt szívesen látnak.

• **Vívás.** A pécsi DISZ Főiskolai SE vasárnap, január 14-én rendezi a hagyományos Pécs—Baja városok közötti vívótalálkozót. Férfi és női tőrben a pécsiek az esélyesek, a kard nyílt versenyt ígér. A verseny 9 órakor kezdődik az egyetemi tornacsarnokban.

Tömegszervezetek hírei

SZAKSZERVEZET: A vasutas nyugdíjasokat értesítik, hogy hétfőn, 15-én délután 17 órakor a Várady Antal utca 7/2 sz. székházban szemináriumi előadást tartanak.

MSZT: 16-án, kedden este fél 7 órakor rendkívüli titkári értekezlet az MSZT székházban.

MNDSZ: E héten a következő helyeken tartanak nőnapot: Kokszmű hétfő 6 óra: Cseri Istvánné, Pécsbányatelep 6 óra: Gyuska Jánosné, Borbálatelep 6 óra: Ragoncsa Ferencné, Erzsébettelep 6 óra: Békés Sándorné, Pécsujhegy 6 óra: Orbai Erzsébet, Szabolcs telep 6 óra: Herr Imréné, Vasas telep I. 6 óra: Vindics Mihályné, Vasas telep II. Kabinek Jenőné, Meszestelep péntek 6 óra: Musbergerné, Szabolcs falu 6 óra Táboriné, Vasas falu I. 6 óra: Eperjesi Ernőné Vasas falu II. 6 óra: Fehér Irén. A többi csoportjainknál a nőnapi előadók AVH bajtársak lesznek. Az előadó asszonytársak az anyagért hétfőn menjenek be a központba. — A Budai I. MNDSZ hétfőn este 6 órakor fűtött teremben nőnapot tart. Kérik a nőnevelők teljes számban való megjelenését.

KIOSZ: Az adóközösség felhívja az iparos kartársak figyelmét, hogy az általános jövedelemadó bevalláshoz szükséges nyomtatványokat és adóigazolásokat az adóközösség tagjai a hivatal Rákóczi út 24 szám alatti helyiségében délelőtt 9—12 óra között megkaphatják. Felhívják az iparosok figyelmét, hogy az általános jövedelemadó bevallásokat, az esetleges bírság elkerülése végett, a rendeletben előírt határidő előtt feltétenül készítsék el és adják be. — Szeminárium hallgatók figyelem: Hétfőn, 15-én, a szokott időben és helyen tartjuk meg a szemináriumot.

KISOSZ: Az átszervezett könyvtár a KISOSZ tagok részére rendelkezésre áll. Könyvtári órák mindenkor csütörtök délután fél 6-tól 6 óráig. — A KISOSZ felhívja tagjai figyelmét arra, hogy a titkárság hivatalos órái január 15-től, hétfőtől kezdve reggel 7-től délután 3 óráig pénztári órák reggel 7-től 2 óráig tartanak egyfolytában.

Olvasók hangja

KÖSZÖNET A PÁRTNAK

A városi konyhaüzem dolgozói köszönetüket fejezik ki a Pártnak a dolgozók részére létesített korszerű fürdőért. Két évtized óta működik a konyhaüzem, de a mult rendszer nem gondolt arra, hogy a dolgozók letusolhassák magukat. A hároméves terv két új, modern üstöt adott, még négy van előirányozva az ötéves terv keretén belül, melyben kevesebb tüzelővel jobb és ízletesebb ételt készíthetünk. Ígéretet teszünk, hogy jobb munkával, szén, fa, víz, villanytakarékossággal segítjük elő a szocializmus építését.

A városi konyhaüzem dolgozói.

ÁLLITSÁK VISSZA A SZAKASZBÉRLETET A VILLAMOSON

Szeretném felhívni az illetékesek figyelmét az újonnan megállapított villamosbérletek fogyatékosságára. Nem helyénvaló az, hogy az is annyit fizessen a bérletért, aki naponta két szakaszt utazik, mint aki egész nap korlátlanul használja. Ezért kérjük az illetékeseket, hogy a lehetőségekhez képest a szakaszbérletet állítsák vissza.

KOVÁCS LAJOS
Nagydaindol 28.

A KÖZTISZTASÁGI VÁLLALAT VÁLASZA A FELMERÜLT KIVÁNSÁGOKRA

Vállalatunk örömmel veszi a felénk szóló kritikát annál is inkább, mert így jobban tudjuk a fennálló hiányosságokat kiküszöbölni és munkánkat megjavítani. Vállalatunk az ötéves terv keretében további gépesítésre törekszik. Most készült el egy tehergépkocsink. Ezt szemétszállításra állítjuk be, ami megszünteti az eddigi zavarokat. Építés alatt van még egy tehergépkocsi, ugyancsak szemétszállítás céljára. Ha ezt üzembehelyezzük, a szemétszállítási járatokat sűrűbbé tudjuk tenni. A már meglévő öntözőkocsinkhoz utca mosására is alkalmas öntöző gépkocsi építését vettük tervbe, melynek segítségével télen át az úttesten összegyülemlett, lerakódott sarat tavasszal fel lehet mosni. Tervbe vettük még egy seprőgép újjáépítését is, melynek üzembehelyezése városunk utcáinak tisztántartását lényegesen megjavítja.

Derezsán János
Pécsi Köztisztasági Vállalat igazgatója.

MA MÁR NEM FÉNYŰZÉS A CUKORFOGYASZTÁS

Azt hiszem, hogy nincs egyetlen olyan dolgozó asszony sem, akinek ne teljesült volna régi vágya a kormány rendeletével azzal, hogy sorbanállás nélkül megkapják a szükséges cukor- és lisztmennyiséget. Legtöbbször azoknak nem jutott ezekből az élelmiszercikkekből, aki dolgozott. Az én gyermekkoromban bizony nem jutott nekünk fejenkint 75 deka cukor, ami most a legkevesebb fejadag. A cukor nem közszükségleti cikk volt nálunk a multban, hanem fényűzés. Ha az édesanyám néha bement a városba (ami 12 kilométerre volt) hozott ilyenkor 5 deka savanyúcukrot. Ez nagy ünnep volt nekünk, gyerekeknek. A kapitalista rendszer „jóvoltából" a cukrászsüteményt nem ismertük, attól csak az urak gyermekei híztak. Most hála a dicső Szovjetuniónak és Rákosi elvtársnak a mi gyermekeink sem szűkölködnek az édességben.

Béndek Györgyné
Garai-utca 4.

KÉRÉS A TEJÉRTHEZ

A lakásomhoz legközelebb eső Tejért fióknál (Jókai tér) tejet akartam vásárolni, de azt mondták, hogy a tej elfogyott. Láttam, hogy meleg tej van és kértem, hogy kisgyermekemnek kell, adjon legalább két pohár meleg tejet. Azt a választ kaptam, hogy a meleg tejet nem lehet kivinni, csak helyben elfogyasztani. Én ott a helyszínen megihattam volna 2 pohár tejet, de a kisfiamnak elvinni nem lehetett. Hassanak oda az illetékesek, hogy a Tejért alkalmazottai a kiadott rendeleteket ne kezeljék ilyen bürokratikus módon.

Olon Ferenc
a Pécsi Papír és Irodaszer-értékesítő dolgozója.

— A Nagy Lajos gimnázium szülői munkaközössége által rendezett szülők iskolája legközelebbi előadása január 15-én, hétfőn este 6 órakor lesz, melyre a vezetőség a szülők teljes számban való megjelenését kéri.

Úttörők

Jótanulással a Pártkongresszusért

Iskolánkban az úttörő pajtások lelkesen dolgoznak a tanulási és úttörő vonalon. Az én rajom, az I. raj év elején még a legfegyelmezetlenebb osztály volt. És most három hete tartja a rendverseny vándorzászlaját.

A tanulás elősegítésére tanulópárokat szerveztünk. Igyekszünk a munkafegyelmet megerősíteni és végleg megszilárdítani. A gyengébbeket tanítjuk, azoknak a pajtásoknak pedig, akik hanyagok, a lelkükre beszélünk, meggyőzzük őket. Legtöbbször sikerül is. A rendversenyeket komolyan vesszük és mindenképpen igyekszünk javítani hibáinkat.

Nemsokára itt a félév és mindnyájan azt akarjuk, hogy félévi eredményünk grafikonja magasra szökjék. Mindezzel a békét erősítjük és résztveszünk abban a munkában, melyet a dolgozók a Párt kongresszusáért végeznek. Tudjuk, hogy milyen helyzetük van jugoszláviai és koreai pajtásainknak, akiket az imperializmus és a Tito-klikk akar tönkretenni.

A mi jelenünk derűs és boldog, a jövőnk pedig olyan lesz, mint a Szovjetunió boldog lányaié és fiaié.

Mi jótanulással vesszük ki részünket a boldog jövőnket építő munkából és fokozott eredményekkel védjük meg azt, ami számunkra oly fontos és ez a béke!

LŐRINCZ ÉVA
Ped. főisk. gyak. ált. iskolájának csapat faliujságfelelőse.

A félévi bizonyítványosztás előtt

A Fürdő-utcai pajtások izgatottan készülnek a félévi bizonyítványosztásra. Én szeretnék felelni! Én! — jelentkeznek a pajtások. Minden pajtás azon van, hogy minél jobban feljavítsa eddigi jegyét.

Lelkes hangulat van közöttünk, ami legyőzi a tanulás esetleges nehézségeit. Néha bizony akadnak olyan pajtások, akik nem készülnek az órákra. Ezeket a pajtásokat nem büntetjük meg mindjárt, hanem az őrs vizsgálja ki, mi lehetett az oka ennek a lemaradásnak. Az őrsi gyűléseken ki szoktuk értékelni a heti eredményeket. Ha a pajtás „balesete" saját hibáján kívül történt, akkor az őrs segít rajta: egy jobb tanuló tanul vele.

A tanulás elősegítésére versenyben állnak a rajok. Ez úgy történik, hogy az óraadó tanárpajtás egy füzetbe írja az osztály átlagát. Ezeket hét végén összesítjük és kihirdetjük. Így elősegítjük a félévi bizonyítvány sikerét. A pajtások öntudatosan tanulnak, mert tudják, hogy apáik a gyárakban, a szántóföldeken vagy a hivatalokban állják meg a helyüket, ők pedig a tanulás terén harcolnak a háborús uszítók ellen.

Huszár Miklós
a Fürdő-utcai úttörőcsapat II. rajának rajtanácselnöke.

Több bíráló cikket a faliujságokra

Már több iskolában jártam és azt tapasztaltam, hogy legtöbb helyen a faliujság elég gyatra cikkekkel jelenik meg. Ennek fooka, hogy a pajtások nem tudják eléggé méltányolni a raj- és csapatfaliujság jelentőségét. Pedig ha mi, rajtanácselnökök ezt nem használjuk, hathatós fegyvert vetünk el magunktól. A faliujságon keresztül figyelmeztethetjük pl. azokat a pajtásokat, akik órák alatt nem figyelnek, alszanak vagy játszanak.

Szép példa erre a Pajtásban megjelenő „Kis krokodil" című folytatásos cikk. Ebben egy élc-faliujság történetét mondja el az író egy szovjet pionír naplója alapján. A faliujság eredménye az lett, hogy a szerkesztőbizottság nem talált már anyagot a faliujsághoz, mert a kigúnyolt csoport megjavult. Világosan látjuk hát, hogy a faliujsággal milyen jó fegyver kerül a kezünkbe.

Pajtások, rajtanácselnökök, faliujság felelősök! Használjátok ezt a fegyvert. Meglátjátok, meglesz az eredménye.

Andrássy Gyula
a Pedagógiai Főiskola gyak. ált. isk. I. rajának rajtanácselnöke.

Egészségházat kap az Uttörő Köztársaság

1948-ban alakult meg Csillebércen az Uttörő Köztársaság. Az úttörő gyermekek részére akkor még csak egy lakóházat és öt szállást építettek. Később állandóan bővítették a Köztársaság épületeit, hogy minél több úttörő ifjú nyaralhasson a táborban. Az Uttörő Köztársaság kibővítését, kiszélesítését az idén még tovább folytatják. *Márciusban megkezdik a Köztársaság egészségházának építését: itt tizennégy-ágyas kórteremben, orvosi vizsgálóban, őrködnek majd az úttörők egészségén.* Ugyancsak márciusban kezdik meg a személyzeti- és raktárépület építését is.

Köszönetnyilvánítás

Ezúton mondunk köszönetet mindazoknak, akik drága jó férjem és édesapánk

Kiss Mózes

ny. ref. lelkész,
ny. várm. számvevőségi ellenőr

elhúnyta alkalmából temetésén személyes részvétükkel, koszorúk és virágok küldésével vagy bármilyen részvétnyilvánításukkal nagy fájdalmunkat enyhíteni igyekeztek.

A gyászoló család.

HIRDETMÉNY.

A városi tanács VB pénzügyi osztály adóügyi csoportja felhívja a nem adóközösséghez tartozó kereseti adóalanyok figyelmét:

1. Az 1950. év II. felében elért nyersbevételről végleges keresetiadóbevallást kötelesek adni január hó 20-ig, ha a nyersbevétel az 1949. év felére átszámított nyersbevételével szemben legalább 20 százalékkal emelkedett.

2. Továbbá akinek az évi kereseti adója az 1.500 forintot nem haladja meg, és az 1950. év II. félévi nyersbevételében csökkenés állott be, a II. félévi nyersbevétel bevallásával január hó 20-ig kereseti adója újbóli megállapítását kérheti.

3. Aki foglalkozását 1949., vagy 1950. évben kezdte meg és ugyancsak kereseti adót köteles fizetni, az 1950. év II. félévében elért nyersbevételéről január hó 20-ig végleges bevallást köteles beadni.

4. Azok a kereseti adóalanyok, akiknek az évi kereseti adója 1.500 forint, vagy ennél több, az 1950. év II. félévében elért nyersbevételről január hó 31-ig kötelesek végleges bevallást adni.

Minden külön értesítés helyett!

A gyászoló család fájdalomtól megtört szívvel tudatja, hogy forrón szeretett, drága jó édesanya, nagyanya, dédnagyanya, testvér, anyós és kedves rokon

özv. Szabó Jánosné

sz. Sovány Erzsébet

1951 január 13-án fél 2 órakor, 84 éves korában, csendesen elhúnyt.

Drága halottunkat január 15-én d. u. 4 órakor kísérjük utolsó útjára a központi temető ravatalozójából.

Gyászmise 15-én reggel 6 órakor a Szt. István-templomban lesz.

A gyászoló család.

Minden külön értesítés helyett.

A gyászoló család fájdalomtól megtört szívvel tudatja, hogy forrón szeretett gyermekük

Papp Ibolya

hosszú szenvedés után, 1951 jan. 11-én, 23 éves korában elhúnyt.

Drága halottunkat jan. 15-én fél 2 órakor kísérjük utolsó útjára a központi temető ravatalozójából.

A gyászoló család

EMLÉKED ÖRÖKKÉ VELÜNK MARAD!

— Elveszett 11-én délután a Pécsváradi országúton egy benzintankfedő. Megtaláló adja le a kórháztéri benzinkútnál jutalom ellenében.

Köszönetnyilvánítás

Ezúton mondunk köszönetet mindazoknak, akik drága jó édesanyánk, nagyanyánk

özv. Wéger Ferencné

elhúnyta alkalmával temetésen való részvétükkel, virágok és koszorúk küldésével fájdalmunkat enyhíteni igyekeztek.

Köszönetet mondunk a Zsolnay-gyár vezetőségének és munkatársainak.

Külön közsönetet mondunk a Községi Temetkezési Vállalatnak a szép rendezésért.

A gyászoló család.

Vásár

Szabadszentkirály községben 1951 január hó 18-án, csütörtökön.

A szigetvári országos állat- és kirakodó

VÁSÁR

január 22én, hétfőn lesz.

Községi Tanács.

Állás—Foglalkozás

VESZEK rádiókészülékeket. Javítás garanciával. Petrezselyem-u. 11. Hohmann Rádió.

KAPITÁNY JÁNOS tüzifafűrészelőgépe üzemben. Telefonhívásra is házhoz megyünk. Telefon: 13-61 H. 1438

BARANYAMEGYEI Erdőgazdaság Géptelep, Pécs, Megyeri-út 28., begyakorlott rakodómunkásokat felvesz, tehergépkocsi fel- és leterhelésére.

FOZOMINDENEST azonnal felveszek. Sztálin-út 6. sz.

FŐZNI tudó, bennlakó mindenest azonnalra felveszek. Jelentkezés telefonon: 21-01.

VENDÉGLŐI SZAKÁCSNŐ tömegfőzésben nagy gyakorlattal ajánlkozik. Telefon: 15-69.

MÉRLEGKÉPES könyvelő állami vállaltnál állást keres. Cím a kiadóban 30759 szám alatt.

PERFEKT gyors- és gépírót azonnali belépésre keresünk. (200⁰) Mezőker. V. Pécs, Bajcsy Zs zky-utca 16. sz.

BŐRKESZTYŰFESTÉST minden szinre vállal. Honer J., Tüzér-utca 4. (Hadapródnál.)

JOBB MINDENESFŐZŐ, középkorú, elmenne magányos emberhez vidékre is. Cím: Előd-u. 8. Gyárváros

GYAKORLOTT KÖNYVELŐ állást keres. „Március 1-re" jeligére kér értesítést a kiadóhivatalba.

IDŐSEBB gyermektelen házaspár, ki szőlőmunkához ért, felvétetik vincellérnek. Dr. Várady A.-u. 22.

ÖNÁLLÓ főzőnő, vagy bejáró takarítónő állást keres helyben vagy vidéken. Rákóczi-út 60.

LAKÁS

ELCSERÉLNÉM két összkomfortos lakásomat két különálló egy szoba konyhásért. Ugyanitt eladó 50 literes demizson, egy vaságy, kerítésnek való drót. Vasgereben-utca 2.

KERESEK 1 szoba-konyha, speizos lakást költségmegtérítéssel, esetleg a bentlévő bútort megveszem. Cím: a kiadóban 30744 szám alatt.

NYÁRI HELYISÉG felépítése ellenében gazdasági épület lakással azonnal átadó. Cím a kiadóban 30746 sz. alatt.

ELCSERÉLNÉM utcai, parkettás, két szoba-konyha speizos lakásomat, egy szoba hallos, összkomfortos lakásért, esetleg költségmegtérítéssel. Molotov (Mária) utca 12., I. em.

HÁZFELÜGYELŐI lakásomat elcserélném szoba-konyha, éléskamrás lakással. Cím a kiadóban 30766 szám alatt.

ÜRES VAGY BÚTOROZOTT szobát keres konyhasználattal fiatal házaspár, vagy egyszobás lakást költségtérítéssel. „Csütörtökig" jeligére a kiadóba kérem.

ELCSERÉLNÉM belvárosi, 3 kis szobás, komfortos lakásomat 2 vagy 1 szobás lakásért. Ajánlatokat 30... számra a kiadóba.

ELCSERÉLNÉM szoba-konyhás lakásomat hasonlóért a város bármely részén. Szigeti-út 13. sz. Szántó.

AUTOBUSZMEGÁLLÓ mellett 3 szoba, összkomfortos lakás kerttel, állattartással, költségmegtérítés ellenében átadó. Cím a kiadóban 30780 szám alatt.

ÁTADNÉK belváros másodrendű útjában egy szoba-konyhás lakást, bútorral, konyhaedénnyel, ágyneművel, havi életjáradékra vagy készpénzért. Cím: „77 éves", Pécs, 9. posta.

BELVÁROSI kettőszoba-konyhás, mellékhelyiségekből álló lakásomat elcserélném 1, 2, 3 szobás, összkomfortosra vagy garzonra. Cserdi, Radonai-u. 5. sz.

MODERN garzonlakásom elcserélném nagyobb főbérletiért. Rákóczi-út 13/b. II. 4.

KÜLÖNFÉLE

39-91. IFJ. TAMÁS KÁLMÁN motoros fafűrészelő vállalat telefonszáma György-utca 6

GYÓGYHASKÖTŐK, fűzők, melltartók szakszerű készítése, hozott anyagból is. Hetényiné, József-u. 11. II. e. 6. ajtó.

BŐRKABÁTFESTÉS. Bőrkabát, irhabunda, ridikül, aktatáska, cipő, kesztyű újrafestését vállalom. Hóner József, Tüzér-u. 4. (Hadapródnál.)

HELYESÍRÁST, fogalmazást, szépírást gyors eredménnyel tanít tanárnő. Megye-utca 11.

A PÉCSI Kertészeti Vállalat a Pécsett, Megyeri-úton lévő faiskoláját felszámolja. Őszibarack oltványok minden fajtában 3 forintos kedvezményes áron kaphatók. Vidéki szállításokat is teljesítünk. Megrendelések feladhatók, Pécs, Siklósi-út 77. és Megyeri-út 41. címre.

HÓ- és gumicipőket jól és gyorsan javítja: Hári, Rákóczi-út 40.

BÚTOR

EGY KOMBINÁLTSZOBA eladó. Cím: Remény-utca 18. szám.

EGY BIEDERMEIER szalongarnitura és két farkaskölyök eladó. Zsigmond-uca 20.

EGY ÚJ sezlon eladó, hétfőtől. Bástya-utca 6/2.

EGY VILÁGOS HÁLÓ eladó. Vasgereben-utca 16.

KÉTSZEMÉLYES rekamié eladó. Használt lószőrt és afrikot veszek. Rákóczi-út 66. Kárpitos.

ELADÓ 2 drb. szekrény, 2 drb ágy. Sallai-utca 16.

EGY EBÉDLŐASZTAL 4 székkel és egy régifajta íróasztal eladó. Vasgereben-utca 6., földszint.

JÓKARBAN LÉVŐ kétszemélyes sezlon eladó. Doktor Sándor-utca 33.

KOMBINÁLTSZEKRÉNYT vennék. Hétfőtől, telefon 21-25.

REKAMIÉ, kétszemélyes, sezlon, bronzcsillár és vadonatúj hollandiai porszívógép 110/220 Voltra eladó. Sztálin-út 1. Németh.

REKAMIÉ, fűszerüzletszekrény eladó. Munkácsy-u. 20. II. udvar.

VITRIN, ruhaszekrény, négyfiókos kommód, faragott könyvszekrény eladó. Káptalan-u. 4. I. e.

EGY fehér gyermekágy sodronnyal, matraccal eladó. Somogyi Béla-út 11.

KETTŐ darab, szép, antik szekrényt keresek megvételre. Cím a kiadóban 2350 szám alatt.

NAGYMÉRETŰ íróasztal és gyermekágy rugós betéttel, alkalmi áron eladó. Tel.: 17-73.

KISMÉRETŰ konyhabútor és egy keményfa gyermekágy eladó. Rákóczi-út 40., asztalosnál.

KÉT darab zöldhuzatú fotel és egy fél, fehér hálószobabútor eladó. Kossuth Lajos-út 15., emelet.

EGY összecsukható „Buchwald" járókás gyermekágy, matrac nélkül eladó. Pécs, Apponyi-tér 8. Mispál, d. u. 2—5-ig.

EGY kanapé, fotelok, kis asztal eladó. Munkácsy Mihály-u. 9., hátul az udvarban.

ELADÓ kombináltszekrény, kétszemélyes rekamié, iratállvány, clubgarnitura, szmirna összekötőszőnyeg, söntéses jégszekrény, asztalok, székek, üzletberendezések, ajtók, ablakok stb. Nürnberger, Zsolnay V.-u. 1. Telefon: 19-79.

KONYHASZEKRÉNY eladó. Nagyflórián-u. 2. szám, I. 2.

ELADÓ modern konyhaszekrény. Tábor-u. 4., hátul az udvarban.

EGY új modern, sötét hálószoba eladó. Molotov-u. 12., asztalosműhely.

INGATLAN

ELADÓ házak: Álmos-utcánál 12.000. — Molotov (Mária) 16.000. — György 18.000. — Tavasz 20.000. — Péter-u. 25.000. — Munkácsy-u. 30.000. — Mártírok-útja 40.000. — Ferenciek-u. 50.000. — Anna-u. 60.000. — A siklósi vámnál új, kettőszobás, komfortos, kertes családi ház sürgősen eladó. — Gyermekklinikánál 184 négyszögöl bekerített telek olcsón eladó. INKÖZ, Perczel-u. 2.

ELCSERÉLNÉM Pécshez 16 km-re Szava községben, 500 négyszögölön lévő 2x1 szobás házamat, 4.500 □ földdel vagy anélkül, pécsi családi házért, vagy ugyanezt eladnám. Tel.: 33-15. Szabadság-út 44.

BALATONNÁL kisebb telket, épülettel vennék. Címeket „Priváttól" jeligére kiadóba kérem.

VENNÉK szőlőt 800 négyszögölig, szigeti részen vagy Mária környékén épülettel és felszereléssel. Ajánlatokat „Készpénz" jeligére a kiadóba kérek.

VENNÉK Pécsett családi házat. Anáthy Pécs, Rákóczi-út 75. fdszt. 2.

GYÁRVÁROSON 918 négyszögöl, 100 gyümölcsfából álló szőlőskert, beköltözhető egy szoba-konyhás lakással, gazdasági épülettel eladó. Érdeklődni Felszabadulás-útja 33. sz. alatt.

SZÉP HELYEN kis családi ház sürgősen eladó. Cím a kiadóban 30772. szám alatt.

SZŐLŐ, szép gyümölcsfákkal, lakható épülettel 3 napig eladó. Nagyszkokó 35.

CSALÁDI HÁZ elcseréhlethő egy két kisebb szoba-konyhás és egy nagy szoba-konyhás, speizos lakásra. Vasgereben-utca 16.

KERESÜNK eladó családi, gazdasági, üzleti, bérházakat, öröklakásokat, szőlőt, telket, készpénzzel fizető vevőink részére. INKÖZ, Perczel-u. 2.

VENNÉK kis szőlőt vagy gyümölcsöst, lakható présházzal, csere is lehetséges Pécsett elfoglalható csendes kis családi házamért. Falura is mennék. Cím a kiadóban 30771 szám alatt.

LASKÓ-UTCA 44. számú családi ház életjáradékra eladó.

EGY 800 négyszögöles gyümölcsös, szoba-konyhás, pincés épülettel eladó. Egy 900 négyszögöles szőlő ugyanott eladó. Pécs, Orsolya-u. 1.

KÉT HOLD termő gyümölcsös Pécsett bérbe vagy felesbe kiadó. Érdeklődni Pécs, Tüskés-dűlő 7., siklósi vámnál.

KISEBB HÁZAT vennék. Ajánlatokat „Sürgős" jeligére a kiadóba kérek.

ELCSERÉLNÉM dunapentelei családi házamat kisebb Pécsiért. Özv. Kolósné, Kultúr-köz 58.

VENNÉK szőlőt vagy gyümölcsöst 800—900 négyszögöl nagyságban. Címeket „Magánkézből" jeligére a kiadóba.

KOMOLYABB ház vásárlásához felestársat keresek. Ajánlatokat „Társasház" jeligére a kiadóba kérem.

EGY ÉS KETTŐ SZOBÁS, összkomfortos öröklakások, kályhák eladók. Cím a kiadóban 30791. sz. alatt.

VENNÉK kis házat vagy nagyobb telket 4—5000 K. p., a többit havi 500 forinttal törlesztem. Cím a kiadóban 30792 szám alatt.

HÁZAT vennék, jókarbanlévőt, csak priváttól. Ajánlatokat „Készpénzért" jeligére a kiadóba kérem.

A PÉCSVÁRADI-ÚTON két részre osztott nagy családi házamat elcserélném kisebb családi házért, lakás átadással, Belváros előnyben. Érdeklődni vasárnap. Cím a kiadóban 30678 szám alatt.

FENYVES SZÉLÉN, gyönyörű fekvésű szőlő, lakható épülettel, komplet felszereléssel eladó. Cím a kiadóban 30716 szám alatt.

CSALÁDI házat vennék 12 ezerig. Cím 2355 szám alatt a kiadóban.

KISEBB villatelket, házhelyet vennék és gyermek-vetítőgép eladó. Ajánlatokat 30818 számra kérek.

HÁZAT vennék, kétszobással, vagy 2x1 szobás lakással. Címet a kiadóba „Kis ház" jeligére.

KOVÁCSTELEPEN 110 négyszögöl házhely eladó. Érdeklődni: Temető-u. 9/1. sz.

MEGVÉTELRE keresek a város területén vagy külterületen könnyen megközelíthető helyen szőlőt, gyümölcsöst vagy erre alkalmas helyet. Lehet kisebb ház is nagy telekkel. Címeket „Könnyen megközelíthető" jeligére pontos hely- és ármegjelöléssel a kiadóba kérem leadni.

VENNÉK a Balatonon kisebb villát. ajánlatot „Csendes" jeligére a kiadóba

BEKÖLTÖZHETŐ házak 18 ezer, 26 ezer, 28 ezer, 38 ezer, 42 ezer, 60 ezer forintért. INKÖZ, Perczel-u. 2.

KIS CSALÁDI HÁZAT, esetleg öröklakást veszek. Anna-utca 21.

Vétel - Eladás - Csere

MAGYARVIZSLA, kan, 7 hónapos, pedigrés, dresszírozott, jutányosan eladó. Deák-u. 21. Tel.: 17-25.

MODERN Singer varrógépet keresünk megvételre. Ajánlatok: Vasas Pál céghez, Boltív-köz.

RÉZÁGY, rézüst, gyermekágy matraccal eladó. Sztálin-út 55. 9—12 és 5—7 óra között.

„844-ES ORION" világvevő rádió és egy jókarban levő férfi kerékpár eladó. Érdeklődni lehet Diós-u. 42/a., Gyárváros.

ZONGORA, gyakorló, olcsón eladó. Perczel-u. 23., udvar.

EGY FEHÉR, mély gyermekkocsi eladó. Márton-utca 1. sz.

TANGÓHARMONIKÁT 80—120 basszusig, vennék. Esztergályos János-utca 61. (Volt Ágoston-u.).

LÓSZŐRT és használt zsákot veszek. Rákóczi-út 47., kárpitos.

FÉL SERTÉS eladó. Alkotmány-u. 86., Jozipovics.

10 FOKOS kettes létrát, jó állapotban sürgősen vennék. Gumiház.

TELEPES, világvevő rádió, kitűnő állapotban eladó. Nowotarski, Kossuth Lajos-út 57. sz.

HANGLEMEZEK, (tánc- és könnyűzene) használt, de jó állapotban eladók. Nowotarski, Kossuth Lajos-út 57. szám.

NEGYVENHÁRMAS tiszti csizma, katonai látcső, fotel, negyedes mestercselló, szőrmés lábzsák eladó. Városház-u. 2. I. 3.

RÁDIÓ, 4+2 Telefunken, csillár bronzból, 8 karral eladó. József-u. 33.

ELADÓK, fekete férfi télikabát, egy rövid bunda. Aradi vértanúk útja 46. II. emelet.

TÁSKAÍRÓGÉPET veszek, Continental 340—350-est. Kisrókus-utca 8. Igl.

JÓ ÁLLAPOTBAN levő 100—125 cm³-es motorkerékpárt keresek megvételre. Cím a kiadóban 2351 szám alatt.

TÖRPE papagájok kalitkástól eladó. Hüvösvölgynél, Felsőmakár-dűlő 12., Gazdag.

VENNÉK 300-tól 350x 19-es motorköpenyt. Bemutatás Stellner gumijavítónál, Jókay-tér 11.

FÉNYKÉPEZŐGÉP 1:4.5 fényerős, compurzáras, megbízásból eladó. Ugyanott fényképezőgép-javítás. Telefon: 27-00.

SINGER varrógép, álló tükör eladó. Telefon: 32-94.

RÁDIÓ: Orion 449, legmodernebb, varázsszemes, világvevő készülék eladó. Hohmann Rádió, Petrezselyem-utca 11.

120-AS, 3 váltós, Barcarola harmonika eladó. Szemklinika.

TÁSKAÍRÓGÉP kifogástalan állapotban eladó. Ujszerű kerékpárt vennék. Cím a kiadóban 2344 szám alatt.

ELADÓ Kazah összekötő szőnyeg, Biedermeier vitrin. Hetényi Árpád-u. 7. szám.

SZŐNYEG, keletiszmirna 3 félx2 fél méretben, Bendzsisztán összekötő sürgősen eladó. Cím a kiadóban 30801 szám alatt.

SÜRGŐSEN veszek egy jókarban lévő süllyesztős varrógépet. Cím: Tompa Mihály-utca 20.

ELADÓ 1 drb 350-es BMV motorkerékpár, 5x8-as ponyva, ebédlőasztal, kertiszékek, asztali tűzhely. Engels-utca 34.

SÜRGŐSEN keresek priváttól jókarban lévő rövid, közép, hosszúhullámú szperrádiót készpénzért. Ajánlatokat „Sürgős" jeligére a kiadóba

EGY STEPPELT, fehér sportgyermekkocsi, újszerű állapotban eladó. Rét-utca 45., III. 7.

3+1 „Orion" szuperrádió, „Singer" varógép, lószőrmatrac eladó. Megtekinthető 10—12. és 4—7-ig János-u. 3., 6. ajtó.

ZONGORA, rövid, bérbeadó. Doktor Sándor-utca 40.

PETROFOR (4 edényes) sütővel és hármasablakra csipkefüggöny eladó. Belgrádi-u. 11., alagsor balra.

KERESZTHÚROS bécsi zongora eladó. Cím 30725 szám alatt a kiadóhivatalban.

EGY VAJSZÍNŰ, mély, steppelt gyermekkocsi eladó. Esztergályos János-utca 40.

SZŐLŐKARÓT vennék. Ajánlatokat Atléta-u. 5., Valkó József névre kérek.

5 DRB VÁNKOS, huzattal, 1 drb dunyha eladó. Pius-utca 2. szám.

6 HENGERES autómotor, különböző csuklók, különböző méretű golyóscsapágyak eladók. Szigeti-országút 104. szám.

ELADÓ egy majdnem új, modern, mély, steppelt gyermekkocsi. Pius-u. 4. szám.

ELADÓ gyalupad és asztalosszerszám, darabonkint is. Esztergályos János-utca 25. szám.

60 BASSZUSOS tangóharmonika és egy szabóvarrógép eladó. Lánc-utca 8/2. szám.

ELADÓK: Asztali tűzhely, vitrin, asztalok, székek, könyvek, jégszekrény. Pozsony-utca 2., II. bal.

Házasság - Levelezés

52 ÉVES, 178 cm magas, erőstermetű, normális anyagi körülmények között élő, állásban lévő özvegy iparos vagyok. Ezúton keresem olyan 40—45 éves jólelkű, szolid, inteligens és gyermektelen özvegy, vagy hajadon ismertségét, aki elvesztett boldogságomat pótolni tudná és akivel hátralévő életemet békességben leélhetném. Kalandorok kíméljenek. Levelét „Májusi esküvő" jeligére a kiadóba kérem.

18-70 ÉVESIG bármilyen foglalkozású életpárját megtalálja házasulandók pécsi nyilvántartójában, Kossuth-tér 7., I. 3. (11-06.) Megbeszélés díjtalan. levélben válaszbélyegért, titoktartással! Félre az előítéletekkel!

EGYEDÜLÁLLÓ, 56 éves asszony keres hűséges élettársat. „Boldogság" jeligére leveleket kiadóba kér.

„IBOLYA" jeligére pontos címet kérek 30780 számra a kiadóba.

38 ÉVES, állásban lévő férfi házasság céljából megismerkedne jólelkű, intelligens hölggyel, magas legyen. „30 évig" jelige.

47 ÉVES fodrász élettársat keres. Fodrász, Pécs, Székely Bertalan-u. 81.

EGYEDÜLÁLLÓ, 40 éves nő férjhezmenne hozzáillő, munka- és otthontszerető, józan férfihez, kinek lakása van, egy gyermek nem számít, teljes címmel kérem az ajánlatokat „Csalódott" jeligére a kiadóba.

Bútorozott szoba

KÜLÖNBEJÁRATÚ bútorozott szobát keres MÁV tisztviselő. „Pontos fizető" jeligére a kiadóba.

BÚTOROZOTT szoba, kizárólag nőnek kiadó. Bővebbet: Szent Imre-u. 4. szám.

KÜLÖNBEJÁRATÚ bútorozott szoba kiadó 1 férfitársnak, teljes ellátással, január 15-re. Felsőmalom-u. 21.

KÜLÖNBEJÁRATÚ bútorozott szobát keres két orvostanhallgató. Címeket a kiadóba 30748. számra.

KÉT NŐ, testvér, különbejáratú bútorozott szobát keres fürdőszoba használattal. Ajánlatot: Vas Gereben-u. 39. szám.

BÚTOROZOTT szoba, ágynemű nélkül kiadó. Aidinger J.-u. 14. sz.

DUNÁNTÚLI NAPLÓ
a Magyar Dolgozók Pártja Baranyamegyei Pártbizottságának lapja.
Felelős szerkesztő: RADÓ ISTVÁN
Felelős kiadó: SZIKRA SÁNDOR
Szerkesztőség és kiadóhivatal: Pécs, Perczel-utca 2. — Telefon: 15-32 és 15-42
Postatakarékpénztári csekkszámlaszám: 313.06.
Előfizetési díj: havi 11.— forint

Pécsi Szikra nyomda,
Pécs, Munkácsy Mihály-utca 10. sz.
Telefon: 20-27
A nyomdáért felel: GARDOSI JÓZSEF.

VILÁG PROLETÁRJAI EGYESÜLJETEK!

DUNÁNTÚLI NAPLÓ

AZ MDP BARANYAMEGYEI PÁRTBIZOTTSÁGÁNAK LAPJA

VII. ÉVFOLYAM, 12. SZÁM | ÁRA 50 FILLÉR | KEDD, 1951 JANUÁR 16

A MAI SZÁMBAN:

Baranya és Somogy gépállomás központjai párosversenyszerződést kötöttek a Kongresszus tiszteletére. (2. o.)
Nagy lendületet vett bányászaink széncsatája. (3. o.)
Ítélet a hazaáruló szlovákiai főpapok bűnperében. (4. o.)
Truman beismeri, hogy infláció fenyegeti Amerikát. (4. o.)
Bányászaink és üzemi dolgozóink tettekkel üdvözlik a KV válaszlevelét. (5. o.)

A Magyar Dolgozók Pártja Központi Vezetőségének válaszlevele a dolgozók kongresszusi munkaversenykezdeményezésére

A Magyar Dolgozók Pártjának Központi Vezetősége üdvözli a Hofherr-gyár dolgozóinak elhatározását, hogy Pártunk kongresszusának tiszteletére tovább fokozzák munkájuk lendületét, szervezettségét s a takarékosság szempontjainak figyelembevételével emelik termelésük mennyiségét és minőségét.

A Hofherr-gyári munkások példamutató kezdeményezése nyomán a bányatelepek, gyárak, gépállomások és termelőszövetkezeti csoportok gyors ütemben kibontakozó munkaverseny-vállalásai és a Kongresszusi Hét szervezésére irányuló üzemi javaslatok arról tesznek tanúságot, hogy munkásosztályunk, dolgozó parasztságunk, egész népünk mélyen átérzi kongresszusunk jelentőségét.

A magyar dolgozók alkotó kezdeményezése hatalmas, új erőforrásokat tár fel. A munkaverseny hazánkban mindinkább a szocializmus építésének állandó módszerévé válik. E kongresszusi munkafelajánlások méltó kifejezői dolgozóink hűségének Pártunk és szeretett Rákosi elvtársunk iránt. Méltó kifejezői Pártunk és népünk teljes összeforrottságának és odaadásának a szocializmus építése, a béke megvédése, a haza nagy ügye iránt.

Az ország gazdájává lett magyar dolgozók az elmúlt esztendők során kemény küzdelmeikben és mindennapi fáradhatatlan munkájukban számtalanszor adták bizonyságát forró hazaszeretetüknek. Ez a hazaszeretet adott fegyvert dolgozó népünknek ádáz ellenségeivel szemben vívott harcaiban, ez a hazaszeretet öltött testet szocialista tervgazdálkodásunk eredményeiben, ötéves tervünk első esztendejének alkotásaiban, második esztendejének hatalmas célkitűzéseiben.

Sikereink újabb erőfeszítésekre, eredményekre köteleznek bennünket. Erre kötelez bennünket a nemzetközi helyzet is. Az imperialista gyujtogatók a béke és a szocializmus erőinek hatalmas növekedése láttán mind veszettebb dühvel törnek a háború kirobbantására. Nem kímélhetjük hát erőinket, hogy gátat vessünk a kardcsörtető imperialisták és megvásárolt cinkosaik háborús mesterkedéseinek.

Hazánkat még erősebb bástyává kell tennünk a béke frontján!

Néphadseregünket, békénk és biztonságunk pajzsát tovább kell erősítenünk!

Minden üzem, minden gyár, bánya és termelőszövetkezeti csoport egy-egy sziklaszilárd erődje legyen a termelés frontján is folyó békeharcunknak!

A Magyar Dolgozók Pártja Központi Vezetősége üdvözli és támogatja a dolgozók kongresszusi munkaversenykezdeményezését, mint a béke megvédéséért folyó harcunk újabb fontos fegyverét. A munkaverseny Pártunk politikájának eredményesebb végrehajtását, népgazdaságunk gyorsabb fejlesztését, népünk békéjének és boldogulásának erősebb biztosítását, a szocializmus építésének nagyobb lendületét jelenti. A részvétel a munkaversenyben, minden dolgozó számára fokmérője a Párthoz való hűségnek, a nép ügye iránt érzett odaadásnak.

Pártunk tagjai és tagjelöltjei járjanak elől a munkaversenyben és példamutatásukkal lelkesítsék egész munkásosztályunkat, egész dolgozó népünket második tervévünk győzelmeire. Pártszervezeteink a munkaversenyben kitűnt munkások, dolgozó parasztok, értelmiségiek, ifjak és nők legjobbjait tüntessék ki azzal, hogy felveszik őket Pártunk tagjai és tagjelöltjei sorába. Pártszervezeteink támogassák, mozgósítsák még erőteljesebben a tömegek alkotóerejét, teremtő kezdeményezőkészségét.

A Magyar Dolgozók Pártja Központi Vezetősége kongresszusi zászlót ajánl fel az országos munkaversenyben legjobb eredményt elérő üzem számára. A Központi Vezetőség hozzájárul ahhoz, hogy a budapesti és a megyei pártbizottságok hasonlóképpen kongresszusi zászlót ajánljanak fel területük legeredményesebb üzemének.

A Központi Vezetőség helyesli és támogatja a dolgozók kezdeményezését, hogy a kongresszus előtti héten (február 19—24-ig) a verseny folyamán elért eredmények továbbfokozása és megszilárdítása érdekében Kongresszusi Hetet tartsanak üzemeink.

A kongresszusi munkaverseny forrassza össze egész dolgozó népünket a béke és a szocializmus ügye, a hazánk iránti forró szeretet, a Szovjetunió iránti hűség szellemében!

Előre a második tervév sikeréért!

Előre a kongresszusi zászlóért!

MAGYAR DOLGOZÓK PÁRTJA
KÖZPONTI VEZETŐSÉGE

A pécsi Pártértekezlet nagy eredményekről adott számot és elsősorban a pártépítés megjavítását tűzte feladatul

A konferencia lelkesedéssel választotta meg a Megyei Pártértekezlet küldöttei élén Farkas Mihály elvtársat

Nagy eseménye volt a pécsi kommunistáknak, egész Pécs dolgozó népének a vasárnapi Pártértekezlet, amelyen a bányák, az ipari üzemek, a területi és hivatali pártszervezetek legjobb kommunistái vitatják meg a pécsi pártbizottság és egész Pécs pártmunkájának, üzemei termelésének, a város fejlődésének eredményeit, hiányosságait és megszabták a feladatokat a munka további megjavítására. A dolgozók nevében felszólaló küldöttek értékes javaslatokat tettek a munka megjavítására, bátran mondtak bírálatot, önbírálatot az eddigi munka felett. A pécsi Pártértekezlet eredményes volt. Lemérte a fejlődést és megmutatta az utat Pécs kommunistáinak, egész Pécs dolgozó népének: hogyan készüljön fel a február 24-i Országos Pártkongresszusra.

Sikereinket a Párt helyes vezetésének, a dolgozók megnövekedett öntudatának köszönhetjük

A Pártértekezlet az Internacionálé eléneklésével kezdődött. Csorbics József elvtárs javaslatára a küldöttek megválasztották az elnökséget, majd pirosnyakkendős úttörő-küldöttség üdvözölte a Pártértekezletet. Berta Jolán és Kovács József úttörők mondották el Pécs fiataljainak üdvözletét. Ezután a DISZ-küldöttség, majd a Városi Békebizottság és az MNDSZ küldöttei köszöntötték a nagyjelentőségű tanácskozást. Bán Ervin elvtárs megnyitó szavai után Seregély Aladár elvtárs, a Megyei Pártbizottság termelési osztályvezetője tartotta meg beszámolóját. Beszédének első részében a nemzetközi helyzettel foglalkozott és kiemelte, hogy

Pécsett is egyre egységesebben bontakozik ki a dolgozó nép békeharca és egyre nagyobb azoknak a dolgozóknak a száma, akik napi munkájuk szerves részének tekintik a béke védelmét.

A Pártértekezlet új erőt ad ehhez a harchoz, elő kell segítenie, hogy a békéért folyó harc még aktívabb, elszántabb legyen.

— Ha megnézzük, hogy az elmúlt hat hónap alatt milyen eredményeket értünk el — folytatta —, akkor büszkén mondhatjuk, hogy

eredményeink nagyok és tartósak. Ezeket elsősorban a Párt helyes vezetésének, a dolgozók megnövekedett öntudatának köszönhetjük.

Az elmúlt hónapok alatt Pártunk tömegbefolyása, tekintélye megnőtt. Városunk dolgozói követik, szeretik Pártunkat, mert tudják, hogy eddigi győzelmeinket a Párt vezetésével értük el. Pártunk alapszervezetei is mindinkább alkalmassá válnak feladataik betöltésére, üzemeinkben egyre jobban gazdái lesznek a termelésnek is. Pártszervezeteink vezetői is nagyot fejlődtek, a kommunisták munkájának szerves része lett a bírálat és önbírálat gyakorlása, amely egyre inkább elmélyültté válik.

— Rákosi elvtárs február 10-i beszéde után hozzáláttunk a tag- és tagjelöltfelvételi munka megjavításához. Ezen a területen is sikerült szép eredményeket elérni.

Sokszáz új tag- és tagjelölttel erősítettük Pártunkat és ezeknek az elvtársaknak több, mint fele fiatal.

Pártszervezeteink többségében tapasztalható, hogy fontos feladatuknak tekintik a pártépítésnek ezt a döntő részét. Egészséges jelenség az is, hogy pártszervezeteink egyrésze megkezdte a rendszeres foglalkozást a pártonkívüli dolgozókkal is.

Seregélyi elvtárs összegezte az oktatási munka eredményeit, megállapította, hogy a pártoktatás területén is jelentős a fejlődés és egyre több azoknak a pártonkívülieknek a száma, akik a párttagok példája nyomán tömegszervezeti oktatásra járnak.

A munkamódszerátadás kiszélesítésével egyre emelkedik üzemeinkben a termelékenység

— Nagy eredmény az is — folytatta —, hogy

valamennyi üzemünk, egy kivétellel, december 21-re, 10 nappal a határidő előtt befejezte 1950. évi tervét és azt jelentősen túlteljesítette. Külön ki kell emelni a mecsekszabolcsi István- és Ferenc-aknát, amelyek a MESZHART-aknák között elsőnek fejezték be a tervüket.

Ez a termelési eredmény visszatükrözi hős bányászaink politikai öntudatának növekedését, a Párt iránt érzett szeretetét és ragaszkodását. Bányászaink döntő többsége megértette: a békét elsősorban a termelés fokozásával, a tervek maradéktalan végrehajtásával védhetik meg. Bányászaink voltak az elsők, akik csatlakoztak az országosan megindult kongresszusi felajánlásokhoz, ezzel is bizonyítva felelősségérzetüket a haza, szeretetüket a Párt iránt.

Az ipari üzemek közül ki kell emelnünk a Dohánygyárat, a kereskedelem területén az Állami Áruházat, amelyek jó munkájukkal elnyerték az élüzem címet. Külön dicséret illeti a pécsi Magasépítési Vállalatot,

amely az elmúlt évben határidőre befejezte minden nagyobb építési munkáját és tervét globálisan október 30-án teljesítette.

— Ezeket az eredményeket a dolgozók lelkes, lendületes munkája tette lehetővé, de nagyban hozzájárult a tervek teljesítéséhez a műszaki értelmiség, valamint a vállalatvezetők jó munkája is.

Bányáinkban, üzemeinkben 89 sztahánovistánk van és van olyan dolgozónk is, mint például a Szikra nyomdában Zsilka Mária, aki 1952. évi tervén dolgozik, mint Kronmann Lajos, a Sopiana Gépgyárban, aki a napokban fejezi be 1951. évi tervét.

A kiszélesedett munkamódszerátadási mozgalom nyomán egyre emelkedik a termelékenység.

Csak Petőfi-aknán 3 nap alatt 3 fejtés teljesítménye emelkedett 130 százalékra a munkamódszerátadás nyomán.

A Sopiana Gépgyárban Szebeni Jánosné sztahánovista elvtársnő a legjobb munkamódszerátadó, de megindult ez a rendkívül jelentős mozgalom a Kokszműveknél is, ahol sokáig 60 dolgozó normáját nem teljesítette és most, a munkamódszerátadás következtében ez a szám már négyre csökkent.

— A tanácsválasztások, a békekölcsönjegyzés alatt nagyot fejlődött az agitációs munka is, melynek bizonyítéka, hogy ekkor Pécsett közel hat és félezer népnevelő dolgozott és az eredmény azt bizonyítja, hogy jól.

Elsősorban agitátoraink lelkes munkájának köszönhető, hogy városunk dolgozóinak politikai öntudata megnőtt.

Hiányosságok a pártépítés területén

Seregély elvtárs ezután a fejlődés mellett megtalálható hiányosságokat elemezte ki.

A tag- és tagjelöltfelvételi munkánál

komoly lemaradás mutatkozik a legfontosabb területen: a MESZHART pártszervezeteknél.

István-aknán 6 hónap alatt mindössze 44 tagot és tagjelöltet vettek fel, de hasonló a helyzet a többi MESZHART pártszervezeteknél is. Egyes pártszervezeteink talán úgy vélik, hogy már elég erősek és nincs szükségük új tagok és tagjelöltek felvételére. Vannak pártszervezeteink, ahol még ennél is nagyobb a lazaság.

A Mezőgazdasági Szerárugyárban 7 hónap alatt, a Kesztyűgyárban hat, a Sörgyárban, a MÁV fűtőháznál, az egyetemi pártszervezetnél öt hónapon keresztül egyáltalán nem vettek fel tagjelöltet.

A tag- és tagjelöltfelvétel területén megmutatkozik az éberség hiánya. Előfordult, hogy nyugatos tiszteket és egyéb ellenséget akartak a tagjelöltek közé felvenni. Az e téren mutatkozó hibák okozója a pécsi pártbizottság is, amely nem adott ebben a kérdésben kielégítő, közvetlen segítséget a pártszervezeteknek.

Seregély elvtárs az agitációs munkával foglalkozva azt állapította meg, hogy a megtalálható hiányosságok elsősorban a pécsi pártbizottságtól erednek, amely ezt igen sokáig resszort-feladatnak tekintette és mivel nem volt a munkának felelőse, lényegében senki nem irányította az agitációt. Az oktatási munka terén gyenge a tudatosító munka és azért számos helyen a szemináriumok lemorzsolódnak.

Különösen súlyos ez a bányavidékeken, a MESZHART pártbizottság is alig tett valamit eddig az oktatási munka megjavítására.

— A hibák kiindulópontja — folytatta Seregély elvtárs —, hogy nem ismerjük eléggé a kádereket, lazán kezeljük a velük való foglalkozást és így nem csoda, ha egyes párttagjaink részéről hiányosságok mutatkoznak a helytállásban és áldozatvállalásban is. Ezért a következő időkben

kádermunkánk súlypontjában a káderekkel való fokozott foglalkozás, a kommunista nevelés kell, hogy álljon.

Ezután Seregély elvtárs a tömegszervezetek munkájáról beszélt, hangsúlyozta, hogy a tömegszervezetek munkája nagyot fejlődött. Nemrég fejeződött be a DISZ-szervezetek vezetőségválasztása, amely megjavította ifjúsági szervezeteink munkáját. A szakszervezetek többsége helyesen, jól oldja meg feladatait. A városi tanács a reábízott munkát kisebb hiányosságoktól eltekintve jól végzi, komoly eredményeket ért el a bürokrácia felszámolásában.

Szilárd és áldozatkész harcosokat neveljünk

Seregély elvtárs ezután összegezte a Pécs kommunistái előtt álló feladatokat.

— A Szovjetunió gazdag tapasztalatainak felhasználásával arra kell törekednünk, hogy ötéves tervünk második évében tovább fokozzuk a munkaversenyt, el kell érnünk, hogy megszűnjön a munkaverseny kampányszerűsége és a második tervévet is előbb teljesítsük.

— Ennek a munkának végrehajtásához szükséges, hogy

a pártépítés területén megmutatkozó hiányosságokat kijavítsuk, megszilárdítsuk városi, üzemi, területi pártszervezeteinket és friss erők bevonásával erősítsük Pártunkat.

— A munkásosztály élcsapatának elvhű, kezdeményező, szilárd, áldozatkész káderekre van szüksége, olyan emberekre, akik bátran harcolnak az ellenség ellen, akik leküzdik a maradiságot, merészen törnek az újnak utat, akik nemcsak beszélnek a helytállásról, hanem tetteikben valósítják meg azt. Olyan káderekkel kell erősítenünk Pártunkat, akik hűségesen követik a Szovjetuniót és mindenkor hallgatnak a Párt szavára.

— **A káderek** kiválasztásánál és nevelésénél példának ott áll előt-

A Nemzetközi Diákszövetség végrehajtó bizottsága megvitatta a békeharc új feladatait

Január 13-án Berlinben megnyílt a Nemzetközi Diákszövetség végrehajtó bizottságának plenáris ülése. Az ülésen mintegy 30 ország, köztük a Szovjetunió diákságának küldöttei vettek részt.

A plénum megtárgyalta a berlini világifjúsági találkozó előkészületeivel kapcsolatos kérdéseket. Majd Josef Grohman tartott beszámolót a Nemzetközi Diákszövetség munkájáról.

A január 14-i napirenden az elnöki jelentés feletti vita, valamint a Nemzetközi Diákszövetség feladatainak kijelölése a békéért vívott harcban szerepeltek.

A békéért vívott küzdelemről szóló vitában az összkínai diákszövetség képviselője, Ko Csaj-Su *részletesen ismertette Kína egyetemi ifjúságának fáradhatatlan munkáját a koreai nép megsegítésében.*

Rámutatott azokra a borzalmas pusztulásokra, amelyeket az amerikai imperialisták Koreában okoztak, majd elmondotta, hogy Észak-Kína különböző egyetemi diákságának kilencven százaléka jelentkezett önkéntesnek Koreába.

Ko Csaj-Su a Nemzetközi Diákszövetség további munkájához a következő javaslatokat terjesztette elő:

1. A szövetség feladata megvilágítani az egész világ diákjai előtt a béke védelmében rájuk váró kötelességeket.

2. Fel kell világosítani az egész világ diákságát a háborús propaganda ártalmas következményeiről.

3. Minden erőt harcba kell vetni a gyarmati és nem független országok nemzeti felszabadító mozgalmainak támogatására.

tünk forrón szeretett Rákosi elvtársunk,

aki a Párt, a dolgozók igazsága és a nemzetközi munkásosztály erejének tudatában hősiesen harcolt a Horthy-pribékek ellen, nézett szembe a 16 éves börtönélettel és most a felszabadulás óta győzelemről, győzelemre vezeti dolgozó népünket.

— El kell mélyítenünk, az eddiginél jobban a széles dolgozó tömegekkel a Párt kapcsolatát, hogy a dolgozók kezdeményezése, helyes meglátása és bírálata segítsen kijavítani a munkánkban meglévő hiányosságokat. Ugyanakkor keményebb, szívósabb harcot kell folytatni az ellenség mindenrendű és rangú ügynöke ellen. Békeagitációnkat harcosabbá kell tenni, harcos helytállásra, áldozatvállalásra kell nevelni egész dolgozó népünket. A Pártkongresszusra való felkészülésben újabb tömegeket vonjunk be az agitációs munkába.

Meg kell ismernie minden dolgozónak, hogy mit jelent a Pártkongresszus az ország, egész dolgozó népünk életében.

A népnevelőkön keresztül tudatosítanunk kell a dolgozókkal, hogy Pártunk Kongresszusa határkövet jelent további fejlődésünkben. Jó felvilágosító munkával el kell érni, hogy minden dolgozó tudásának legjavával készüljön hazánk legnagyobb eseményére, a Pártkongresszusra.

Seregély elvtárs beszédét hosszantartó, lelkes tapssal fogadta a Pártértekezlet, a küldöttek és vendégek felállva, percekig éltették Sztálin és Rákosi elvtársat, a Szovjetuniót és a Pártot.

Hozzászólások a dolgozók kommunista neveléséről

Seregély elvtárs beszámolója után a hozzászólások következtek. Miklós Gyula elvtárs, a MESZHART ÜB-titkára arról beszélt, hogy

különösen a pécsbányatelepi és mecsekszabolcsi aknai pártszervezetek nem foglalkoznak a dolgozókkal és ennek tudható be, hogy nem folyamatos a termelés emelkedése.

Hiányosságok vannak az ellenség elleni harcban is, előfordul, hogy funkcionáriusok is megalkuvókká válnak, mint ahogy ez Pécsbányatelepen történt.

Heller József elvtárs Ferenc-aknai vájár hozzászólásában kiemelte:

— Annak ellenére, hogy Ferenc-akna fejezte be elsőnek 1950. évi tervét, még mindig nem tettünk meg mindent a fejlődés érdekében.

Elhanyagoltuk a melegcsákányváltást, amely magasabb termelést eredményez.

Bírálatot mondott a pécsi pártbizottság felé azért, mert május óta nem kaptak még választ 3 tagjelöltfelvételi javaslatra. Sürgette, hogy szűnjön meg ezen a téren is a bürokrácia.

Varga Jenő elvtárs a megyei tanács elnöke hozzászólásában elmondta, hogy a kádermunka egyik legnagyobb fogyatékossága:

a párfunkcionáriusok nem foglalkoznak türelmesen a káderekkel, „nem érnek rá" meghallgatni őket.

Ugyanígy megtalálható ez a hiba az oktatás területén is. Egyes szemináriumvezetők tanármódján foglalkoznak a hallgatókkal és a leadott anyagon túl nem igen érdekli őket a hallgatók élete. Így nem lehet jó kádermunkát folytatni. A pécsi pártbizottság az oktatás ellenőrzése során vizsgálja meg azt is: hogyan foglalkoznak az iskolavezetők a hallgatókkal. A továbbiak során a takarékosságról beszélt és javasolta, hogy hívjon össze a pártbizottság egy értekezletet és ott dolgozzák ki a feladatokat.

A Börgyárból Papp Emma elvtársnő beszámolt arról, hogy

két nap alatt 20 DISZ-fiatal tett vállalást a Pártkongresszus tiszteletére.

Az agitációban a nemzetközi helyzet kérdéseit össze kell kötni a napi munkával

Kárpáti Ferenc elvtárs az újhegyi erőmű párttitkára elmondta, hogy a centrálé fennállása óta soha nem termeltek az újhegyi dolgozók annyi villamosenergiát, mint most. Felvetette, hogy vannak az aknákon fejtési csapatok, amelyek nem fordítanak gondot a hamutartalom csökkentésére és ezzel növelik az önköltséget.

Az MSZT nevében köszöntötte a pártértekezletet Bali József elvtárs, a Magyar-Szovjet Társaság megyei propagandistája. Beszélt az MSZT munkájának eredményeiről, arról, hogy városunk dolgozóiban mindinkább elmélyül a Szovjetunió iránti szeretet. Az egyetemi pártszervezet küldötte, Kránics József elvtárs, az egyetemi ifjúság jó tanulmányi eredményéről számolt be, arról, hogy

a hallgatók 90 százaléka a tavalyinál sokkal jobb eredménnyel tette le az évközi vizsgát.

Martonyi József elvtárs, a szigeti pártszervezettől elmondotta, hogy politikai iskoláikon nincs lemorzsolódás, mert állandó tudatosító munkát végeznek a hallgatók között a tanulás jelentőségéről. Beszélt a tagjelöltfelvételnél lévő hiányosságaikról. Nem elég körültekintő a munkájuk, így előfordult, hogy 16 éven alulit javasolt a pártvezetőség tagjelöltnek.

Sárvári Mihály elvtárs a vasút politikai osztályának vezetője ismertette a vasutas dolgozók szép eredményeit, az őszi csúcsforgalom zavartalan lebonyolításának sikerét, majd arról beszélt, hogy a vasutas dolgozók békéért való harca nem elég egységes.

— Agitációnk hiányossága, hogy

nem kapcsolja össze eléggé a nemzetközi helyzetet a napi munkával.

De komoly lazaságok mutatkoznak az ellenség elleni harcban is. Egyes pártszervezeteinkben eluralkodott az a gyökerében hibás nézet, hogy „minden símán megy, nincs ellenség". A hibák abból is erednek, hogy a pécsi pártbizottság nem foglalkozik kellően a vasutas pártszervezetekkel.

A Pártértekezlet hosszan élteti a néphadsereget

Kulcs Sándor a határvadászok pártszervezete részéről szólalt fel. Kommunista bajtársai nevében felajánlást tett Pártkongresszusunk tiszteletére.

— Eddig is éberen őrködtünk határainkon, dolgozó népünk békéje felett, de

ezután még áldozatkészebben fogunk harcolni az imperialisták kémei ellen,

akik Tito parancsára előőrsként akarnak átjutni hazánkba, hogy itt végezhessék aljas munkájukat. Nagyon kevés támogatást kapunk a városi pártbizottságtól — folytatta. — A titkárság csak úgy a második emeletről hallgatta meg kérésünket. Ha bírálatot mondtunk, akkor azzal vádoltak bennünket, hogy „demagógok uszályába kerültünk". Az előttünk álló feladatok végrehajtása érdekében kérem a városi pártbizottság tagjait, hogy támogassák a mi pártszervezetünket is sokkal jobban, mint eddig, hogy még szilárdabban tudjuk megállni helyünket azon a megtisztelő poszton, melyre dolgozó népünk állított. — A felszólalás után a küldöttértekezlet viharos tapssal, hosszan éltette néphadseregünket és Farkas elvtársat.

Laborcz György a Mecsekszabolcs falu alapszervezetének küldötte javaslatot terjesztett elő a tagság nevében, hogy azokat a bányász elvtársakat, akiket joghatalanul megfosztottak párttagsági könyvüktől, ismét felvegyük a Pártba.

A Börgyár a kongresszus alatt megtakarított anyaggal dolgozik

— A Börgyár dolgozóinak nevében — mondotta Milkovics Imre küldött elvtárs, vállaljuk, hogy a Pártkongresszus tiszteletére,

a kongresszus napjaiban csak megtakarított anyaggal dolgozunk,

melyen keresztül 659.370 forintot takarítunk meg üzemünk, népgazdaságunk számára. Február 24-i fokozatosan felszámoljuk a még 100 százalékon aluli teljesítményeket a munkamódszer-átadási-mozgalom kiszélesítésével.

Wavra János elvtárs, a Petőfi-aknai bányászok küldötte hozzászólásában rámutatott a pártoktatás terén náluk mutatkozó hiányosságokra. Többek között elmondotta, hogy

vannak olyan előadók, akik egyszerűen nem jelennek meg a szemináriumokon és így a hallgatók kénytelenek elmenni haza.

Kérte a MESZHART pártbizottságot, hogy javítsa meg munkáját az ellenőrzés terén.

Sas Lászlóné elvtársnő felszólalásában a kommunista asszonyokat fokozott kiállásra szólítja a béke megvédéséért folyó küzdelemben. Lukács Imréné Pártkongresszusunk tiszteletére vállalta, hogy február 24-ig egyéni tervét maradéktalanul teljesíti és abban a műhelyben, ahol ő dolgozik,

segít többi munkatársának is, hogy azok is befejezhessék idő előtti első kéthavi tervelőirányzatukat.

Számos hozzászóló mondta el pártszervezetének eredményeit, a munka különböző területén található hiányosságokat, igen sokan tettek hasznos javaslatokat a munka megjavítására.

A határozat megszabja a feladatokat

A hozzászólások után Lendvai József elvtárs, a pécsi Pártbizottság szervező titkára beterjesztette a határozati javaslatot, amelyet egyhangú lelkesedéssel fogadott el a Pártértekezlet.

A határozati javaslat foglalkozik a nemzetközi helyzettel, méri az elmúlt hat hónap alatt elért eredményeket, majd megállapítja: *„Fejlődésünk nem volt minden területen egyenletes. A feladatokkal nem tartott mindenütt lépést a politikai munka. Ennek következtében még mindig kampányszerű a munkaverseny, laza a munkafegyelem, különösen a bányáknál. A szakszervezetek munkájában megtalálható még a bürokrácia, nem elég szívós az ellenség elleni harc. A népnevelő munka kampányszerű, az oktatási munkában nagy a lemorzsolódás és vannak hiányosságok a kommunista példamutatás terén. A hibák eredete, hogy a pécsi pártbizottság nem adott kellő segítséget a pártszervezetek munkájához."*

A határozat ezután a feladatokról beszél és ennek során többek között kimondja: *„Biztosítani kell az ötéves terv második évének végrehajtását. Valamennyi pártszervezetnek és a tömegszervezetekben dolgozó kommunistáknak kötelessége, hogy indítsanak széleskörű takarékossági mozgalmat. Tovább kell szélesíteni a munkamódszeráladást, bányáinkban a ciklusos fejtési módszer bevezetését. Minden iparágban harcot kell indítani az önköltségcsökkentésért. Jó felvilágosító munkával ki kell szélesíteni bányáinknál a melegcsákányváltást és el kell érni, hogy a Pártkongresszus tiszteletére tett vállalásokat minden üzem maradéktalanul végrehajtsa. A pécsi üzemek csatlakozzanak a Zsolnay-gyáriak kezdeményezéséhez és fejezzék be kéthavi tervüket február 24-re."*

„Meg kell javítani az elméleti munkát és meg kell szüntetni a szemináriumok lemorzsolódását. A pártbizottság a népnevelő hálózat feltrisítésével, a jó pártonkívüli népnevelők bevonásával javítsa meg az agitációs munkát. Biztosítsák pártszervezeteink a Szabad Nép baráti köreinek felállítását. Biztosítsa a pártbizottság a munkaverseny megszilárdulását és a dolgozók tömegeiben az eddiginél jobban mélyítse el a Szovjetunió iránti szeretetet. Fokozott harcot kell folytatni népi demokráciánk ellenségei ellen, tokozni kell a békeharcot."

Farkas Mihály elvtárs a küldöttek közt

A határozat egyhangú elfogadása után a küldöttek megválasztására került a sor. Kárpáti Ferenc elvtárs, a jelölő bizottság elnöke

a küldöttek harsány éljenzése közben javasolta a megyei Pártértekezletre küldöttként Pártunk főtitkárhelyettesét, Farkas Mihály vezérezredes elvtársat.

A küldöttek titkos szavazással választották meg a megyei Pártértekezlet küldötteit, majd táviratot küldtek népünk forrón szeretett vezéréhez, Rákosi elvtárshoz:

Távirat Rákosi elvtárshoz

„DRÁGA RÁKOSI ELVTÁRS!

Mi, a pécsi Pártértekezlet résztvevői harcos, kommunista üdvözletünket küldjük Pártunk Központi Vezetőségének és Rákosi elvtársnak. Pártértekezletünk lemérte Pécs pártmunkájának eredményeit, hiányosságait és a küldöttek jó javaslatainak felhasználásával határozatba foglalta munkánk megjavítását. A Pártértekezlet küldöttei megfogadták, hogy a hiányosságok kijavításával, eredményeik fokozásával készülnek Pártunk, népünk nagy eseményére, az Országos Pártkongresszusra. Mi, Pécs kommunistái tudjuk milyen felelősség hárul ránk Pártunk, népünk erősítésében, a béke megvédésében. Tőlünk pár kilométerre van az imperialisták bérence, Tito és bandája, amelynek célja, hogy rombadöntse virágzó hazánkat. Megfogadjuk, hogy erőink fokozásával megsokszorozzuk eddigi eredményeinket, még keményebben harcolunk az ellenség ellen. Fokozzuk a békeharcot, hogy a szocializmust építő munkánk az eddiginél eredményesebb legyen."

A Pártértekezlet lelkeshangú táviratot küldött Farkas Mihály honvédelmi miniszter elvtársnak is. A küldöttek a táviratok szövegének felolvasása után hosszan éltették a Pártot, Rákosi elvtársat, Farkas elvtársat. Az Internacionálé eléneklése után sokáig zengett még: „Éljen a Szovjetunió! Éljen Sztálin! Éljen a Párt! Éljen Rákosi!

Baranya és Somogy megye gépállomás központjai párosversenyszerződést kötöttek a Pártkongresszus tiszteletére

A Somogymegyei ÁMG Központ dolgozói párosversenyre hívták a Baranyamegyei ÁMG valamennyi dolgozóját. A Somogymegyei ÁMG kiküldöttei hétfőn Pécsett tárgyalták meg a párosverseny feltételeit a baranyai ÁMG dolgozóival. Alaposan kiértékelték a feladatokat és a páros versenyszerződést megkötötték. *„Versenyre hívjuk ki egymást* — írják szerződésükben — *hogy ezzel is kifejezésre juttassuk Pártunk iránti ragaszkodásunkat, a magyar nép iránti hűségünket és egyben kifejezzük elszántságunkat arra, hogy minden eszközzel erősítjük a Szovjetunió-vezette béketábor erejét."*

A párosversenyszerződés feltételeit a téli gépjavítás minőségi és időbeni elvégzése, valamint a minisztertanács takarékossági rendeletének figyelembevételével állították össze. *A gépjavítást február 24-ig úgy végzik el, hogy a tavaszi munkák során öt százalékkal kisebb legyen a műszaki hibákból eredő gépkiesések száma.* A javítások során 10 százalékos anyag- és alkatrészmegtakarítást érnek el. Csökkentik a szállító eszközök üres járatát. *Biztosítják valamennyi traktoros továbbképzését, ezen felül a kivülállók szakmai képzését is.* A kivülállók alapfokú szakmai tanfolyamaira 50 százalékban nőket vesznek fel. Segítik a termelőszövetkezetek fejlesztését és éberen őrködnek, hogy az ellenség ne folytathasson aknamunkát egyetlen vonalon sem. A rejtett tartalékok feltárása és felhasználására különös gondot fordítanak *és kiszélesítik a megye területén működő gépállomások közötti párosversenyt.* Fokozatosan emelik a vezető káderek politikai és szakmai tudásának színvonalát. Kéthetenként ellenőrzik a vállalt feladatok végrehajtását és a munka közben szerzett tapasztalatokat egymásnak átadják.

„Igérjük, — írják tizenkét pontból álló párosversenyszerződésükben — *hogy a versenyfeltételeknek becsülettel elegei teszünk, mert tudjuk azt, hogy ezzel Pártunk és bölcs vezetőnk, Rákosi Mátyás elvtárs iránti szeretetünket fejezzük ki, tudjuk, hogy szabad hazánkat, a szocializmus útját építjük, amelynek tagja lenni szabadságot, becsületet és dicsőséget jelent számunkra. Éljen a magyar dolgozók nagy ünnepe: Pártunk Országos Kongresszusa!*

versenyben az ócsárdi gépállomás dolgozóival:

1. Gépeinket tökéletesen kijavítjuk az erő-, a cséplő- és egyéb munkagépeket egyaránt.
2. Minőségileg kifogástalan munkát végzünk.
3. A munka megkezdése előtt minden dolgozó munkahelyén van, kezdésnél mindenki pontosan indul, a munka befejezése után hetenként háromszor tartunk sajtóbeszámolót.
4. Február 24-ig hét női munkaerőt szervezünk be a gépállomásra.
5. A tavaszi munkákra a szerződéseket 100 százalékban a teljesítőképességünknek megfelelően lekötjük.
6. Vállaljuk, hogy a termelőcsoport vezetőségválasztó gyűlésén gépállomásunk nevelői hathatós segítséget nyujtanak a csoportnak és a csoportba húsz új tagot szervezünk.
7. DISZ-szervezetünk kultúrműsorral készül a kongresszusra és minden héten egy-egy csoportnál fellépnek előadásukkal.

Tudjuk, hogy munkánk a béke csatája és tudjuk, hogy ebben a harcban a Párt vezet bennünket, irányt mutat nekünk, erőt meríthetünk a Pártból, mert dolgozó népünk jövőjéért folyó harcban és munkánk elvégzésében előttünk mindenkor ott áll kifogyhatatlan erejével nagy Pártunk és Rákosi elvtárs.

Hauptmann Józsefné politikai vezető
Titz Péter gépállomásvezető
Sebestyén István ÜB-titkár
Jávorka Lajos, a gépállomás dolgozóinak nevében.

Az újpetrei gépállomás dolgozóinak levele Rákosi elvtárshoz

Mi, az újpetrei gépállomás dolgozói, tudatában vagyunk annak, hogy a Pártkongresszus a magyar dolgozók legnagyobb ünnepe lesz. *Tudatában annak, hogy mi a feladatunk nekünk, gépállomáson dolgozóknak a béke megvédésében, harcos akarattal és erős elhatározással, új és hatalmas lendülettel fogunk hozzá vállalásunk teljesítéséhez.* Vállaltuk a Pártkongresszus tiszteletére, hogy páros-

„Mi is segítségeteket kérjük munkánkhoz"

Az ócsárdi termelőszövetkezet tagjainak levele az ipari dolgozókhoz

„Mi, az ócsárdi Béke Öre termelőszövetkezet tagjai örömmel olvastuk a Dunántúli Naplóban, hogy az ipari dolgozók válaszoltak a vókányi Törekvés termelőcsoportnak, hogy állandó politikai segítséget nyujtanak nekik. Most mi is felhívással fordulunk az üzemi munkássághoz. A mi csoportunk 800 holdas. Komoly feladat a gazdaság vezetése. Eredményeink elérésében gátlóink vannak, támadnak bennünket a kulákok, háborús rémhireket terjesztenek a községben. Úgy érezzük, hogy egyedül nem tudjuk megvívni ellenük a harcot, szükségesnek érezzük, hogy a munkásosztálytól politikai támogatást kapjunk.

Mi, az ócsárdi termelőszövetkezet tagjai már több segítséget kaptunk az üzemi dolgozóktól, részben nekik köszönhető, hogy a községünkben megalakulhatott a termelőszövetkezeti csoport és hogy községünk villanyt kapott és kultúrotthonunk van.

Éppen ezért ismételten hozzátok fordulunk, támogassatok bennünket, hogy a községben lévő 14 dolgozó parasztcsaládot be tudjuk szervezni termelőszövetkezetünkbe és így minél előbb elérhessük, hogy községünk szocialista község legyen.

Ha mód van arra, kérjük, hogy a mi csoportunkat a Zsolnay-gyár dolgozói patronálják.

A csoport tagjai nevében:
HERKE GYÖRGY
üzemi párttitkár."

Jól sikerültek a járási kultúrversenybemutatók

Vasárnap Mohácson, Pécsváradon és Sellyén volt járási kultúrversenybemutató. Ezenkívül a szászvári kultúrcsoport Mecsekszabolcson adta elő műsorát.

A bemutatók műsora különösen Mohácson volt színvonalas. A behívott kultúrcsoportok mind időben, rendben megérkeztek. Bólyról a gépállomás és a DISZ kultúrcsoportja, ezenkívül Majs, Kölked, Kisnyárád, Nagynyárád kultúrgárdái mérték összesze tudásukat. *A bírálóbizottság döntése szerint népi táncban a bólyi gépállomás csoportja, színjátszásban a nagynyárádiak kerültek az első helyre.* Különösen nagy sikert aratott a bólyi gépállomás tánccsoportja „Csókcsalogató" népi táncával, amely Gombos Zsuzsa traktorista leány népi gyűjtéséből származik. Ő tanította be a csoportot és maga is annak egyik legügyesebb tagja volt. *Hasonló sikere volt a nagynyárádiak színielőadásának: az „Alapos kurá"-nak.* A szereplők olyan felkészültséggel és életteljesen játszottak, hogy megérdemlik: a megyei döntőn is bemutassák tudásukat. Sikeresen szerepelt és így *a megyei döntőbe is bejutott a majsi és lánycsóki táncocsoport, valamint a bólyiak jó előadóképességű szavalója.* Kisett a versenyből Kölked és Kisnyárád. Ezek a teljesítményversenyben szerepelnek a továbbiakban.

A sellyei bemutató során *Csányoszró mutatott nagy felkészültséget.* Mindhárom művészeti ágban sikerrel szerepelt kultúrgárdája, ami annak tudható be, hogy Kiss Júlia, a tanácstitkárnő résztvett a kultúrmunkában. A csoport előadását is ő vezette be kedves szavaival. Okorág és Nagycsány kultúrgárdái szerepeltek még a járási bemutatón, továbbá a sellyei rendőr kultúrcsoport. Okorág és Nagycsány nem került be a megyei döntőbe. A sellyei járás kultúraktívái megszívlelték a kritikát: szépen készítették elő és bonyolították le a járási bemutatót.

Nagy lendületet vett bányászaink széncsatája

Számos körlet már megközelítette a 200 százalékot

Pártunk Országos Kongresszusa tiszteletére soha nem látott méretekben bontakozott ki a szocialista munkaverseny megyénk bányaüzemeiben. Bányászaink teljesítik vállalásukat, melyet Rákosi elvtársnak, levelükben ígértek. Ezt bizonyítják a szombati napon megszületett kimagasló termelési eredmények is. Az új, feszített tervelőirányzatok ellenére is nagyon sok fejtési csapat közeledik a 200 százalékhoz. *A szombati napon Pécs VI. kerület bányászai törtek az élre a MESZHART-aknák között folyó munkaversenyben, mert napi tervüket 146.6 százalékra teljesítették.* Pécsbányán az összes körlet messze túlteljesítette tervét.

Sümegi Vilmos II. harmada	**182.3%**
Szilas Ernő körlete	**171.7%**
Dénes Győző körlete	**167.3%**
Spisz Károly körlete	**144.8%**
Sümegi Vilmos körlete	**127.4%**
Hajek József körlete	**122.6%**

A kongresszusi munkaversenyben *második helyen áll Szabolcs kerület. A szombati napon tervelőirányzatukat 135.2 százalékra teljesítették.* A körletek között folyó nemes vetélkedés Szabolcs kerületben is gyönyörű eredményeket hozott magával.

A kongresszusi munkaverseny állása körletenként a következő:

Kolb Vilmos körlete	**186.9%**
Tátrai József körlete	**146.8%**
Laki Imre körlete	**133.0%**
Horváth Jakab körlete	**126.8%**
Tóth József körlete	**123.7%**

A vasasi Petőfi-akna dolgozói máris teljesítik ígéretüket, melyet a Pártkongresszus tiszteletére tettek. *Szombaton az akna teljesítménye elérte a 131.1 százalékot* és így nagyot lendítettek a vasasi bányászok a havi átlagteljesítményükön is. A körletek közt folyó verseny állása a következőképpen alakult:

Herr Károly körlete	**215.7%**
Kulcsár Vince körlete	**139.9%**
Gradvohl István körlete	**124.5%**
Milovetz Antal körlete	**115.4%**

De nemcsak a pécsvidéki bányákban lángolt fel újra a szocialista munkaverseny szelleme, hanem *a nagymányoki kerületben is.* Itt a dolgozók zöme a kongresszusi munkafelajánláson kívül *megkötötte a hosszúlejáratú versenyszerződést is,* hogy ezen keresztül vigyék győzelemre a második tervév sikeres befejezését. A nagymányoki bányászok termelése is nagyot ugrott a szombati műszakon. *Az akna 112 százalékra teljesítette tervelőirányzatát.* Ehhez a szép eredményhez járult hozzá teljesítményével Hirschmann János (1) váj. járt, 119.7 százalékkal, Márkus János váj́ár 116.6 százalékkal, Hergert Pál váj́ár 118 százalékkal.

A mázai bányászok is ígéretükhöz híven teljesítik kongresszusi vállalásukat. Munkalendületük fokozásának eredményeként *az akna 112.1 százalékra teljesítette tervét* a szombati napon. Itt *kimagasló teljesítményt ért el Sajti Vilmos váj́ár, aki megdöntve eddigi csúcsteljesítményét, 177 százalékot teljesített.* A mázai bányászok termelésén nagyot fog lendíteni az is, hogy ismét 30 új bányász kérte felvételét a bányába.

Szászváron is egyre gyarapodik azoknak a bányászoknak a száma, akik még a vállalásukat is túlteljesítik. *A kongresszusi munkaversenyben első helyen áll Jónás László váj́ár, aki szombaton 188.1 százalékra teljesítette tervét,* második helyen Fischer Konrád váj́ár 157.2 százalékkal és harmadik helyen áll Mihola István váj́ár 150.8 százalékkal.

A TERMELÉS ÉLÉN

BORGYÁR		KESZTYŰGYÁR:	
Bacsi József szállító	210%	Mezőfi István szabász	156%
Krapecz Ferenc pácoló	177%	Horváth János szabász	147%
Zindiemann Lajos faragó	171%	Pozsgai László szabász	139%
Császár János áztató	154%	Rucsnik Antalné varrónő	140%
Merész Antalné tamponáló	150%	Ritzl Béláné varrónő	132%
Horváth Istvánné rámázó	142%	Ross Józsefné varrónő	132%
Király János gépi husoló	142%	Kutnyánszki László csinosító	140%

Rendelet szabályozza az állatorvosok fizetését és a végzett munkateljesítmény arányában történő többletjuttatást

A földmővelésügyi minisztérium tájékoztatási osztálya közli: Az állatorvosok alapfizetését a miniszertanács egy most kiadott rendelete szabályozza. A földmővelésügyi miniszter rendelete meghatározza az állami állatorvosok számára a ténylegesen végzett munkateljesítmény arányában történő többletjuttatásnak módját és összegét. ***Többletjuttatásban részesül az állatorvos az állami gazdaságokban, termelőszövetkezetekben, valamint azoknál az állami szerveknél és vállalatoknál, amelyek ló, szamár, ösvér, szarvasmarha és bivalyállományának együttes létszáma a huszat, sertés, juh és kecskeállományának együttes létszáma pedig az ötvenet meghaladja. Ilyen esetben a gondozására bízott állatok számának arányában kell a juttatást megállapítani.***

A több vállalatoknál és magánszemélyek részére végzett állatorvosi munkáért — ivartalanításért — járó díjak arányában, mesterséges termékenyítésnél pedig a termékenyítés számának és eredményességének arányában kell megállapítani a többletjuttatás összegét. A többletjuttatás összegét állami gazdaságok, termelőszövetkezetek, magánszemélyek, valamint állami szervek esetében a megyei tanács végrehajtóbizotsága állapítja meg, a mesterséges megtermékenyítésnél pedig a földmővelésügyi miniszter. *A többletjuttatást állami szerveknél, gazdaságoknál, egyéb állami vállalatoknál végzett munka után negyedévenként, termelőszövetkezeteknél (csoportoknál) végzett munka után félévenként, magánszemélyek esetében havonként kell kifizetni.*

A kimagasló teljesítményt nyujtó **állatorvost** *jutalomban lehet részesíteni.* Jutalmazásnál figyelembe kell venni az elhullások és kényszervágások százalékát, a brucellózis, szarvasmarhagümőkór, sertés- és baromfipestis elfojtása, egyéb állatbetegségek megelőzése, gyógykezelése és elfojtása, valamint az állategészségügyi rendészet terén és a munkaversenyben elért eredményeket. Jutalmazás szempontjából az állatorvos működését negyedévenként a megyei tanács végrehajtóbizottsága elnökének javaslata alapján a földmővelésügyi miniszter bírálja el. A javaslatot a megyei vezető főállatorvos meghallgatásával kell elkészíteni.

A továbbiakban a rendelet arról intézkedik, hogy a magánszemély birtokában lévő hasznos háziállatok gyógykezelésére felszámítható díjakat látogatásonként, munkanemenként és állatfajonként miként rendezzék és *megállapítja, hogy a munka elvégzésekor a magánszemély a díjat — ami az államot illeti —, az állatorvos kezéhez költségjegyzék ellenében fizeti ki.* Nemfizetés esetén a felszámított díjakat a megyei végrehajtóbizottság intézkedésére közadók módjára is be lehet hajtani. Az állami szervek, gazdaságok és egyéb állami vállalatok, valamint a termelőszövetkezetek (csoportok) egy bizonyos megállapított évi átalányösszeget kötelesek fizetni állatlétszámuk arányában. Ez nem foglalhatja magába az ivartalanítások díját, amit költségjegyzék ellenében kell esetenként az állatorvosnak kifizetni.

A rendelet többi részében intézkedik az állatorovosok műszerrel, gyógyszerrel való ellátásáról, illetve a műszerrel rendelkező állatorvosok műszerkarbantartási díjáról, előírva, hogy ezért, valamint a pótlásért az állam havi száz forint térítést ad. A rendelet függelékében pedig megállapítja a többletjuttatás összegét, a költségjegyzék vezetésének módját. Meghatározza az állatorvosok műszerkészletét, valamint az állatorvosi munkáért járó átalány összegét.

Ez a rendelet a többletjuttatás, valamint a jutalom bevezetésével még inkább érdekeltté teszi az állam, állatorvosokat munkájuk eredményes végzésében. *A dolgozó nép állama nemcsak megbecsüli az állategészségügy terén jó munkát végző állatorvosokat, de jó munkájuk után jutalomban is részesíti őket.*

„Csak hazaárulók, vagy elmebetegek követhetik a háborús uszítók terveit"

Nyugat-Európa népei egyre élesebben tiltakoznak Eisenhower körútja ellen

A Krasznaja Zvjezda Eisenhower körútjával foglalkozó szemléjében megállapítja, hogy az Északatlanti tömb résztvevőin aggodalom lett urrá, az USA agressziv politikájának balsikerei miatt.

A szemleíró szerint Eisenhower nyugateurópai körútja csak *növelte a háborús tábor összekovácsolásának nehézségeit, mert a néptömegek ellenállása Nyugat-Németország újrafelfegyverzésével szemben egy teljes tiltakozó mozgalomban nyilvánult meg.*

Nyugat-Európa országaiból érkező jelentések mind alátámasztják a szemleíró véleményét.

Tüntetések Franciaországban Nyugat-Németország felfegyverzése ellen

Vasárnap Franciaország minden táján tüntetések zajlottak le Nyugat-Németország felfegyverzése ellen. Különösen nagy arányokat öltöttek a tüntetések a Loire-menti iparmedencében, ahol *a lakosság a hatósági tilalom ellenére emlékünnepet rendezett a nácik által meggyilkolt ellenállók emlékműve előtt, s követelte, hogy ne adjanak fegyvereket a bonni militaristák kezébe.*

Párisban III. kerületében a volt deportáltak csíkos rabruhában vonultak fel, hogy tiltakozzanak Nyugat-Németország felfegyverzése ellen. *A rendőrség több aláírásgyűjtőt letartóztatott.*

Szombaton délután több haladószellemű párisi diák is tüntetést rendezett és tiltakozott Nyugat-Németország felfegyverzése ellen. A rendőrség megtámadta a tüntetőket. *Összeütközésekre került sor. A rendőrök harminc diákot letartóztattak.*

A Francia Kommunista Párt Politikai Bizottsága legutóbb kiadott közleményében üdvözli a francia dolgozók nagyszerű tüntetéseit Eisenhower ellen *és éles szavakkal bélyegzi meg a kormány botrányos megtorló intézkedéseit.*

Simone Tery, a Literaturnaja Gazeta-ban közölt cikkében hivatkozik Eisenhower kijelentésére, hogy csak „információ-szerzés" céljából jött Nyugat-Európába és megállapítja, hogy a francia nép félreérthetetlen felvilágosítást nyujtott a tábornoknak, egyhangúan kiáltva feléje: *„Jenki, vissza Amerikába! Mi békét akarunk!"*

Hazafias sztrájkot szerveznek az olasz dolgozók Eisenhower érkezésének napjára

Az általános szakszervezeti szövetség kötelékébe tartozó Róma kerületi szakmaközi bizottság *általános hazafias sztrájkot jelentett be Rómában, Eisenhower érkezésének napjára.* A római szakszervezetek lelkesen támogatják ezt a határozatot.

Ugyanilyen határozatot hoztak Firenze szakszervezetei és Nápoly fémipari munkásai is, ahol a katolikus szervezetek is résztvesznek a mozgalomban. *A béke híveinek tüntetéseit a rendőrség kíméletlenül szétverte Nápolyban és Sziciliában.*

A Livornóban állomásozó 8 tüzérezred katonái az Unitához intézett levelükben kijelentik, hogy elítélik a kormányt, mert idegen érdekekért küldenek háborúba katonákat. *„Idejében kijelentjük,* — írják — *nem akarunk ágyútöltelék lenni."*

Enrico Berlinguer, az Olasz Kommunista Ifjúsági Szövetség főtitkára az Unitában megjelent cikkében leszögezi, hogy az olasz nép és az ifjúság még soha sem volt ennyire egységes kormányának külpolitikájával szemben.

„Nincs egyetlen, magát olasznak tekintő fiatal, aki ne tartaná sértőnek ennek az arcátlan amerikai alkirálynak utazását. *Ha megengednénk, hogy Eisenhower megvalósítsa terveit,* — írja Berlinguer, — *akkor az olasz városok Szöul és Phenjan sorsára jutnának".*

A De Gasperi kormány újabb intézkedéseket tesz az olasz hadsereg felfegyverzésére és az ország gazdasági életének militarizálása érdekében.

Január 12-én Pacciardi nemzetvédelmi miniszter a kormány utasítására *törvényjavaslatot terjesztett a képviselőház elé kétszázmilliárd líra kiutalására 1951 és 1952. évben rendkívüli katonai kiadások céljaira.*

Ugyanakkor a kormány egy másik törvényjavaslatot is terjesztett a parlament elé, amely *gyakorlatilag az egész olasz gazdasági életet a háborúi előkészítésének szolgálatába állítja.*

Az olasz kormány hétfőn délben rendkívüli minisztertanácsot tartott. A minisztertanács kizárólag azokkal a rendőri és büntető intézkedésekkel foglalkozott, amelyekkel a kormány az Eisenhower olaszországi látogatása ellen küzdő tüntető olasz tömegeket akarja megfélemlíteni.

A hétfői rendkívüli minisztertanácson *Scelba belügyminiszter „drámai hangú" beszámolót tartott a háborúellenes tüntetések „aggasztó" arányairól.* Bejelentette: utasította a rendfenntartó közegeket, hogy *a legerélyesebb eszközökkel törjék meg a tüntetéseket,* tekintet nélkül arra, hogy azok az alkotmány által biztosított keretek közöt mozognak-e vagy sem?

A miniszertanács után megfélemlítő célzatú hivatalos közleményt adtak ki, amelyben *a kormány fegyelmi, illetve bűnvádi eljárással fenyegeti meg a tiltakozó megmozdulások résztvevőit, elsősorban az állami tisztviselőket, a helyi hatósági szerveket, a köz- és magánüzemek vezetőit.*

Erősödik a békeharc az angol üzemekben

A londoni béketanács levelet juttatott el az USA londoni nagykövetségéhez, melyben tiltakozik Eisenhower angliai útja ellen.

A békemozgalom egyre erőteljesebben bontakozik ki az angol üzemekben is. Az egyesült gépipari szövetség oxfordi szervezete határozatot juttatott el a kormányhoz. Az oxfordi gépkocsigyár munkásai tiltakoznak Nyugat-Németország felfegyverzése ellen és annak a véleményüknek adnak kifejezést, hogy *Kína felvétele az Egyesült Nemzetek Szervezetébe, nagy mértékben elősegítené a béke ügyét.*

A londoni rendőrség nem engedélyezte, hogy a volt angol katonák január 14-én tiltakozó tüntetést rendezzenek Nyugat-Németország újrafelfegyverzése és Eisenhower londoni látogatása ellen. *Az ismeretlen katona sírjánál mégis nagy tömeg gyűlt össze, ahol Robert Gate „A béke oldalán álló, volt katonák mozgalma" nevű szervezet titkára, koszorút helyezett el.*

A volt katonák ezután a Trafalgar Square-en tiltakozó gyűlést tartottak a fegyverkezési verseny ellen. A gyűlés résztvevői *levelet intéztek Eisenhowerhez, amelyben tiltakoznak Nyugat-Németország felfegyverzése és angol csapatoknak különöldiek parancsnoksága alá helyezése ellen.* A levelet átadták az amerikai nagykövetségnek.

Európa népei nem egyeznek bele az új Wehrmacht feltámasztásába

A Frieheten című lap felteszi a kérdést Eisenhower látogatásával kapcsolatban: *„Vajjon a tábornok és gazdái komolyan feltételezik, hogy Európa népei beleegyeznek egy új Wehrmacht feltámasztásába?"*

A lap kijelenti, hogy „csak a hazaárulók, vagy az elmebetegek követhetik Eisenhower terveit." A norvég nép, Nyugat-Európa többi népéhez hasonlóan nem engedi meg, hogy Európát Koreává változtassák.

Eisenhower tábornok visszatérjék vissza Washingtonba — fejezi be cikkét a lap.

Eisenhower megérkezett Londonba

Eisenhower amerikai tábornok Londonba érkezett. Az angol „munkáspárti" kormány a „nyugateurópai MacArthur"-t csatlósi szerepének megfelelő alázattal fogadta. Mint a Reuter jelenti, az angol hadügyminisztériumban *bemutatták Eisenhowernek az angol hadsereg kiépítésére vonatkozó és az angol vezérkari főnökök által elkészített terveket, valamint Anglia „mozgósítási tervét."*

Eisenhower, a newyorki rádió jelentése szerint, Londonból Portugálián át Rómába utazik, majd Majna-Frankfurtba és Luxemburgba folytatja útját.

A Földközi-tengeren működő amerikai tengerészeti erők főparancsnoka támadó tömb szervezéséről tárgyalt Athénben

Robert Carney tengernagy, a keletatlanti és földközitengeri amerikai haditengerészeti erők főparancsnoka Athénba érkezett. Papandreu miniszterelnökhelyettes és Papagosz tábornaggyal, a monarchofasiszta hadsereg főparancsnokával tárgyal. A Reuter-iroda értesülése szerint Carney megbeszélései *közvetlenül összefüggnek a földközitengeri katonai tömb létrehozásának tervével.*

SZISZOJEV:

EMLÉKEK LENINRŐL

E napokban nagyon sok ember fordul meg Moszkvában a „Vladimir Iljics"-gyár könyvtár- és klubhelyiségében. Megtekintik a Lenin kiállítást amely Leninnek a gyárban tett látogatásait örökítik meg. Körülbelül száz fénykép ábrázolja a nagy vezérnek a munkásokkal való feledhetetlen találkozását.

Vladimir Iljics Lenin gyakran tartott beszédet a volt „Michelson"-gyár munkásai előtt. Ilyenkor Moszkva más negyedeiből is eljöttek ide az emberek, hogy meghallgathassák őt. Az idősebb munkások, akiknek nem egyszer volt részük abban a nagy boldogságban, hogy Lenint meghallgassák, a gyűléseken többször elmesélik az ifjúságnak emlékezetes találkozásukat a nagy vezérrel és tanítóval. Jakov Mihajlovics Veszelov vasöntőmester, aki már 53 éve dolgozik a gyárban, többizben résztvett olyan gyűléseken, amelyeken Lenin is megjelent. — Elragadtatással beszél az ifjúságnak Lenin látogatásáról Jevgenyij Vasziljevics Jarumin mérnök is.

— Iljics szerette gyárunkat — meséli —, politikai intézetnek nevezte.

A gyárban még a földalatti szervezkedés idejében létrejött egy erős bolsevik szervezet. A gyár munkásai 1917-ben és a pogárháború éveiben a bolsevikok vezetése alatt tevékenyen résztvettek a szovjet hatalom felállításáért, valamint a fehérgárdisták ellen vivott harcokban. A gyár a forradalom első napjaitól kezdve valóságos kovácsműhelye volt a vezetőknek. Sok felelős pozícióba állított munkás járult hozzá tevékenyen a fiatal köztársaság gazdasági életének megszilárdításához. Iljics jól ismerte a gyár együttesét és szoros kapcsolatban állott velük.

— Egyszerűen, minden előzetes üzenet nélkül jelent meg nálunk — emlékezik Jarumin. — Emlékszem, egyszer váratlanul szembetalálltam magam a műhelyben Vladimir Iljicscsel. Bemutattak neki. Amikor meg tudta, hogy mechanikus vagyok, Lenin megkért, hogy mutassam meg neki a gyárat. Emlékszem, nagyon csodálkozott a műhelyek szegényes felszerelésén; akkor még régi, kiöregedett, otromba, gyenge teljesítményű gépeink voltak. Megrőkönyödve kérdezte: hogyan lehet ilyen özönvízelőtti gépekkel dolgozni? Ahogy visszaemlékszem most e szavakra, elgondolom: kár, hogy Lenin nem láthatta meg a korszerűen berendezett, szinte újjászületett gyárunkat. Kár, hogy nem láthatta meg az ipari óriások százait, amelyek Sztálin elvtárs irányítása mellett épültek országszerte. De Lenin tudta, hogy így lesz. Beszédeiből, amelyeket nem egyszer volt alkalmam hallani, a Bolsevik Párt és népünk erejébe vetett tántoríthatatlan hit bizonyossága csendült ki. Nehéz volt a szovjet emberek élete 1918-ban De ha Lenin szavait hallgattuk, megingathatatlan hit költözött szívünkbe, tudtuk, hogy van erőnk felszámolni a pusztításokat a megépíteni az új, hatalmas, független, szocialista államot.

— Nagy szomorúság ért valamennyiünket és az egész országot 1918 augusztus 30-án, amikor a beszédét befejező Lenint súlyosan megsebesítette az eszer Kaplan. Aggodalommal érdeklődtünk vezérünk egészségi állapota felől. Egyszer csak az a hír terjedt el a gyárban, hogy Lenin megérkezett. És valóban, Vladimir Iljics első útja felgyógyulása után a gyárba vezetet. Nem lehet szavakkal kifejezni azt az örömet, amit akkor éreztünk, amikor újból hallhattuk Lenin lelkesítő beszédét!

Lenin emlékét ma is kegyelettel őrzi a gyár munkásegyüttese, amely a nagy vezér és tanító nevét viseli.

Truman beismeri, hogy infláció fenyegeti Amerikát

Bérkorlátozásokat és magas adókat vezetnek be az agresszív fegyverkezés fokozása miatt

Truman, mint minden évben, most is üzenetet intézett a kongresszushoz gazdasági kérdésekkel kapcsolatban. Ez az üzenet az amerikai kormánynak arról a szándékáról tanuskodik, hogy a fegyveres erők növelését és az **USA gazdasági életének militarizálását célzó agresszív program megvalósítására irányuló újabb hatalmas összegek terhét az amerikai népre háritsa.**

Truman üzenete a kongresszus tudtára adja, hogy az amerikai népet „újabb áldozatokra" kell birni, vagyis tovább kell csökkenteni az amerikaiak életszínvonalát, jelentős mértékben fokozni az adókat és csökkenteni az egészségvédelemre, oktatásra és más szociális célokra szánt kiadásokat.

Az üzenet elején Truman az amerikai gazdasági élet háborús vágányra való átállításának ürügyeként megismétli a tőle megszokott szovjetellenes koholmányokat. Kifejti a fegyveres erők növelésének programját és hangsúlyozza, hogy

a folyó 1950—51-es és a jövő 1951—52-es költségvetési évben a katonai előirányzatoknak több, mint 140 milliárd dollárra kell rúgniok. Truman üzenete elismeri, hogy infláció veszélye fenyeget.

Felhívja a figyelmet arra, hogy a fegyveres erők fokozása áldozatokat követel a lakosságtól.

Truman üzenete arra enged következtetni, hogy különösen súlyos áldozatokat követelnek a munkásoktól. A munkásoknak áldozatokat kell hozniok. El kell fogadniok a béremelés megakadályozását célzó bérkorlátozásokat és a bérek ellenőrzését.

Truman üzenete bejelenti újabb magas adók bevezetését, amelyeknek az a célja, hogy a népet a háborús program megvalósításával kapcsolatos kiadások megfizetésére kényszerítsék. Truman felhívja a kongresszust, hogy

nagy mértékben emelje az adókat, sokkal magasabbra, mint a koreai amerikai agresszió megindítása után tette.

— Az adók újabb emelése — hangoztatta Truman — jelenleg elkerülhetetlenül fontos. Még jobban ki kell használni az állam rendelkezésére álló, minden bevételi forrást. — Truman végül kijelentette üzenetében: „Többet kell dolgoznunk, csökkentenünk kell a fogyasztást és le kell mondanunk a mezőgazdasági, ipari és háztartási felszerelések korszerűbbé tételéről."

A világ dolgozói megemlékeznek Lenin elvtárs halálának évfordulójáról

Január 21-én a Szovjetunió dolgozói és az egész haladó emberiség megemlékezik Vladimir Iljics Lenin elvtárs, a Bolsevik Párt és az első szocialista állam alapítója halálának 27. évfordulójáról. A szovjet emberek ez évben is már országszerte készülődnek Lenin halálának évfordulója. Mindenütt előadásokat tartanak, kiállításokat nyitnak meg Lenin emlékezetére és Leninről szóló filmeket és színműveket mutatnak be.

A néphadsereg egységei Korea déli részén újabb körzeteket szabadítottak fel

A Koreai Népi Demokratikus Köztársaság népi hadseregének főparancsnoksága jelenti január 14-én:

A népi hadsereg egységei minden arcvonalon kezikbe vették a kezdeményezést és folytatják előnyomulásukat. Előnyomulásuk során a népi hadsereg egységei Korea déli részének egyre újabb körzeteit szabadítják fel.

A népi hadseregnek a keleti partvidéken tevékenykedő egységei felszabadították Csumunesjin (Clunonszin) Kannin (Korio) fontos stratégiai pontokat és sok más körzetet.

Jelentés a népi hadsereg és a kínai önkéntesek diadalmas újévi támadásáról

A koreai népi hadsereg és a kínai önkéntesek seregei Közép-Koreában kezdett újévi nagy támadásuk során

az amerikai, brit és liszinmanista csapatok 12.000 embere pusztult el, sebesült meg, vagy került fogságba,

jelenti a koreai népi hadsereg főhadiszállásának hivatalos közleménye.

A támadás során a koreai néphadsereg és a kínai önkéntesek csapatai teljesen megsemmisítették a liszinmanista csapatok második hadosztályának 31. és 32. ezredét, valamint a liszinmanista csapatok 5 hadosztályának 36. ezredét: megsemmisítették a brit 29. dandár 7. páncélosezredének egyik egész páncélos zászlóalját, továbbá az 5. hadosztály 35. ezredének és a 8. hadosztály 17. ezrede egyik zászlóaljának jó részét.

A hatalmas támadást újév előestéjén indították el a koreai népi hadsereg és a kínai önkéntesek csapatai.

Ádáz harc után többhelyütt behatoltak az ellenség vonalába és az ellenséget üldözve, naponta átlag 15 kilométerrel nyomultak előre. Az ellenség üldözése során felszabadították Szöult, majd felszabadítottak több más várost, repülőteret és tengeri kikötőket.

A támadás során szerzett zsákmányban többi között a következő fegyverek vannak:

21 páncéltörő ágyú, 22 tábori ágyú, 113 aknavető, 114 rakétalövveg, 17 légelhárító ágyú, 493 géppuska, 4600 géppisztoly, 1987 puska,

nagymennyiségű lőszer, továbbá 27 páncélos, 253 gépkocsi, négy páncélos gépkocsi, valamint igen sok rádió- és telefonkészülék. Ezenkívül a harc során tíz páncélost, tíz páncélos-gépkocsit és több, mint hetven gépkocsit elpusztítottak.

Amerikai laptudósító MacArthurék újabb embertelen parancsáról

A Daily Compass című lap tudósítója a következőket írja a koreai fronton lévő amerikai repülőknek adott embertelen parancsal kapcsolatban:

„Repülőink most parancsot kaptak, hogy *minden embert gyilkoljanak meg, aki csak mozog az északkoreai állások mögött,* kivéve a nőket és a gyermekeket, ez úgy látszik, mintha előnyt jelentene a nők és gyermekek részére, ha nem tudnánk, hogy odafentről a repülők nem tudják megkülönböztetni, kik a nők és kik a gyermekek és idejük sincs gondolkozni. *Ezt a parancsot tehát fajirtásnak, vagyis a lakosság tömeges megsemmisítésének lehet nevezni, holott ez ellen az Egyesült Nemzetek Szervezete határozatot hozott, sőt megfelelő egyezményt is fogadott el."*

A tudósító erélyesen állást foglal a barbár, embertelen parancs haladéktalan visszavonása mellett.

Amerikai érdekekért a görög ifjak százai véreznek el Koreában

A Szabad Görög Rádió jelenti, hogy a görög monarcho-fasiszta vezérkar távirati jelentést kapott a Koreában harcoló görög zászlóalj parancsnokától, aki *beszámol a zászlóalj nagy veszteségeiről.* Ezt a görög zászlóaljat az 1. amerikai hadosztály 7. ezredébe osztották be, amelyet a Szöultól északra folyó harcokban bekerítettek. Az amerikai parancsnokság a görög zászlóaljat az amerikai haderők visszavonulásának fedezésére vetette harcba. Ennek eredményeképpen a *zászlóalj egy százada teljesen megsemmisült és többi századai is súlyos veszteségeket szenvedtek.*

Papagosz tábornagy nem engedélyezte a veszteségekről szóló közlemény nyilvánosságra hozását.

Koreából érkező legújabb értesülések szerint az amerikaiak visszavonulásuk fedezésére Voncsunál *másodszor is harcbavetették a görög zászlóalj maradványait, a szintén rendkívül súlyos veszteségeket szenvedett francia és holland csapatokkal együtt.*

Az ENSZ politikai bizottsága az USA nyomására elfogadta a „hármas bizottság" jelentését a koreai kérdésben

Az ENSZ politikai bizottsága január 13-i délelőtti ülésén folytatta a „hármak csoportja" úgynevezett „kiegészítő jelentésének" megvitatását a koreai kérdésről.

Ez a jelentés — mint ismeretes — *megkerüli azt a javaslatot, amely minden idegen csapatnak Koreából történő haladéktalan kivonását irja elő* és nem gondoskodik a Korea és Kína ellen irányuló agresszió megszüntetéséről.

Uruguay képviselője azt ajánlotta, fogadják el az izraeli küldöttség január 12-én benyujtott határozattervezetét, amely a „hármak csoportja" tervének jóváhagyását javasolja a koreai kérdés rendezésére.

Romuló, a Fülöp-szigetek képviselője tiltakozott a tervezet „ötödik elve" ellen, amely „megfelelő szerv" létesítését javasolja a közgyűlés által, a Kínai Népköztársaság központi népi kormánya képviselőjének részvételével a távolkeleti kérdések rendezésére.

Libanon, Szaudi Arábia és Chile képviselője elutasította Izrael határozattervezetét.

A politikai bizottság január 13-i délutáni ülésén az angolszász szavazógépezet segítségével elfogadták a „hármas bizottság" jelentését.

J. A. Malik elvtárs, a Szovjetunió képviselője kijelentette, hogy a Szovjetunió küldöttsége azért szavazott a jelentés ellen, mert *a kérdés eldöntéséhez szükséges lett volna meghívni a koreai nép és a Kínai Népköztársaság képviselőit.* Katz-Suchy, a lengyel delegátus ugyanilyen értelemben nyilatkozott.

Ezután vita következett a napirendi kérdések felett az arab országok azt kívánták, hogy *először a tizenkét ország javaslata kerüljön megvizsgálásra.*

A továbbiakban vita fejlődött ki afölött, hogy milyen formában hozzák a kínai népi kormány tudomására a „hármak csoportjának" elfogadott jelentését.

Végül is megegyezésre jutott a bizottság többsége a határozat szövegében, s szavazás útján el is fogadta azt. *A határozat ellen a Szovjetunió és még négy állam szavazott.*

A moszkvai rádió magyar adásában a szovjet sztahánovisták átadják tapasztalataikat

A moszkvai rádió magyarnyelvű adásában részletesen ismertette a szovjet sztahánovista munkások különféle kezdeményezéseit és az ezek nyomán megindult munkamozgalmak eredményeit. A Szovjetunió sok gyára és üzeme *1950-ben magasra emelte a kollektív sztahánovista munka zászlaját.* A kommunizmust építő szovjet emberek közti eleven alkotókapcsolat az 1950-es év egyik legjellemzőbb vonása.

Megjelenik az országos kultúrverseny új művészeti tájékoztatója

Január 15 és 20 között jelenik meg az országos népművelési bizottság kiadásában az országos kultúrverseny művészeti tájékoztatója, amelyet a népművészeti intézet szakosztályai dolgoznak ki és állítanak össze. *A művészeti tájékoztatót a „Művelt Nép" ingyenes mellékleteként kapják meg a kultúrcsoportok.* A művészeti tájékoztató mindhárom szakág (színjátszás, népi tánc, ének) politikai, eszmei, művészeti és technikai problémáival foglalkozik és megválaszolja a kultúrcsoportok gyakorlati munkája során gyakran felmerülő kérdéseket.

A közlekedés- és postaügyi minisztérium postafőosztálya

közli, hogy a centenáris bélyegeket, továbbá a Petőfi-, bélyegmúzeumi-, szakszervezeti világszövetségi-, felszabadulási-, a sakkvilágbajnokok versenye-, és május 1. emlékbélyegeket csak január 31-ig lehet felhasználni postai küldemények bérmentesítésére.

Görög anyák levele a Szovjetunióhoz

Azok az édesanyák, akiknek fiai az athéni Averof-börtönben sínylődnek, felhívással fordultak a szovjet kormányhoz és közlik, hogy a görög hatóságok az Averof-börtönben sínylődő görög demokratákat a Jura szigetén lévő gyűjtőtáborba akarják szállítani. A felhívás arra kéri a szovjet kormányt, hogy lehetőség szerint akadályozza meg a görög kormány ezen újabb barbár szándékát.

Egy telitalálat a toton

Tizenkét találatot egy pályázó ért el s ez kb. 62.515 forintot nyer. Tizenegy találatot is csak négyen értek el, ezek egyenként kb. 15.628 forintot nyernek. A tíztalálatos szelvények száma 59. Ebben az osztályban egy-egy nyertes szelvényre kb. 1.059 forint jut. — Itt a győztes ToTo-szelvény. Miskolci Honvéd—Siófok 3:3 x, Debr. Honvéd—Pécsbánya 1:2 2, Tótkomlós—Győri SZMTE 2:3 2, KSZTK—M. Textil 2:1 1, Szfv. Lokomotív—Autótaxi 2:2 x, Rp. Növényolaj—EDOSZ Husos 2:3 2, Vörös Meteor—Dózsa 2:3 2, Építők—Honvéd 6:11 2, Cs. Vasas—Postás 2:2 x, Elzett—X. ker. EDOSZ 1:4 2, Gázgyár—Textiles 1:2 2, Előre—BSE 44:57 2

Nyugat-Németországban emelkednek az árak

Angliában néhány héten belül 200.000 munkás válik munkanélkülivé

Hivatalos jelentés szerint a megélhetési költségek Nyugat-Németországban a november közepe és december közepe közötti időben újból emelkedtek. A megélhetési költségek az 1938-as árakat 100-zal véve egyenlőnek, 151-re növekedtek.

A Daily Worker jelenti, hogy Anglia középső területének grófságában az acélhiány, valamint a horgany és réz polgári fogyasztásának letiltása miatt *200.000 munkást fenyeget a elmondás.*

A lap közli Robinnak, a brit gyáriparosok országos szövetsége területi osztálya titkárának a bejelentését, hogy a színes fémek polgári felhasználásának letiltása a *fémfeldolgozó ipari vállalatok 100.000 munkását fenyegeti elbocsátással. Két hét multva Birminghamban 75 cég szünteti be üzemét, 160 cég pedig 75—90 százalékkal csökkenti munkásállományát.*

Az autóipari szakszervezetek vezetői utaltak arra, hogy a nem teljes munkanapot dolgozó munkások száma rövid időn belül el fogja érni a százezret.

Harminckét éve, hogy a német reakció meggyilkolta Karl Liebknechtet és Rosa Luxemburgot

Vasárnap Berlinben, a Friedrichsfelde-i temetőben ünnepélyes megemlékezést tartottak, Karl Liebknecht és Rosa Luxemburg, a német munkásmozgalom kiemelkedő vezetői kegyetlen meggyilkolásának 32. évfordulóján. A német munkásmozgalom meggyilkolt vezetőinek sírjánál megjelentek a Német Szocialista Egységpárt vezetői, élükön Wilhelm Pieckkel, a demokratikus tömegszervezetek vezetői és a berlini üzemek, gyárak és hivatalok dolgozói.

Wilhelm Pieck elnök emlékbeszédében hangsúlyozta, hogy *Karl Liebknecht és Rosa Luxemburg a munkásosztály ügyének lángoló harcosai voltak, akiknek példája lelkesíti a német munkásosztályt és Németország minden dolgozóját a békéért, és az egységes, demokratikus, békeszerető Németországért vívott harcban.*

Wilhelm Pieck, a Német Szocialista Egységpárt és minden dolgozója nevében ünnepélyes fogadalmat tett, hogy *a végső győzelemig harcolnak Marx-Engels-Lenin-Sztálin nagy ügyének megvalósításáért és tovább erősítik a Szovjetunióval való törhetetlen barátságot.*

A gyülés után a gyászzene hangjai mellett ünnepélyesen koszorúkat helyeztek el Karl Liebknecht és Rosa Luxemburg sírjára.

Itélet a hazaáruló szlovákiai főpapok bűnperében

Négy napig tartó tárgyalás után hétfőn délelőtt hirdetett ítéletet a bratislavai állambiróság a vatikáni kémszervezet szolgálatában állott hazaáruló főpapok bűnperében.

A biróság Jan Vojtassák szepési római katolikus püspököt *24 évi,* dr. Michal Buzalka trnavai római katolikus püspököt és Pavel Gojdic presovi görögkatolikus püspököt *életfogytiglani szabadságvesztésre, vagyonuk elkobzására és állampolgári jogaik elvesztésére ítélte.*

Az állambiróság — az ítélet indoklása szerint — súlyosbító körülménynek tekintette azt a tényt, hogy *a dolgozó népet, a haladást és a szocializmust ugyülölő főpapok felforgató és kémtevékenysége nemcsak a Csehszlovák Köztársaság, hanem egyéb baráti és szövetséges népi demokráciák, mindenekelőtt pedig a felszabadító Szovjetunió érdekei ellen is irányult.*

Báránybőrbe bújt farkasok

A Pravda római tudósítása a pápa „békeenciklikáiról"

A Pravda hétfői számában „Báránybőrbe bujt farkasok" címmel Csecsetkina tudósítását közli.

A pápa és a keresztény demokraták egész „béke kampányában" *nem nehéz felismerni a Vatikánra és a keresztény demokrata vezetőségre jellemző álszenteskedést és félrevezetést.* Bizonyítja ezt az a tény, hogy a Vatikán és a keresztény demokraták egész propagandájának vezérelve a rágalomhadjárat és a *katolikusok, valamint az egész olasz nép uszítása a Szovjetunió és a népi demokratikus országok ellen.*

A római pápa több beszédet mondott az utóbbi időben, de *egyetlen ízben sem szállt sikra az atombomba eltiltása mellett, egyetlen alkalommal sem hívta fel az amerikai beavatkozókat, hogy szüntessék meg a koreai városok és falvak bombázását, nem szólította fel az amerikai katonákat, hogy távozzanak Koreából, nem ítélte el azokat, akik idegen országba törtek, hogy gyilkoljanak, erőszakoskodjanak és kegyetlenkedjenek. A legutóbbi években a földkerekség népei, köztük a katolikusok, belátták, hogy a béke igazi védelméhez csak egyetlen út vezet: a béke híveinek az egész világot átfogó mozgalma.*

CSAK EGY MONDAT

A párisi közlekedési alkalmazottak folytatják bérkövetelő mozgalmukat, amely átterjedt a földalattira is. A CGT felhívására minden kocsiszínben és javítómühelyben egységbizottságok alakulnak.

*

A facsemete ellátás biztosítására Dereckén és Debrecenben nagyüzemi csemetekertet létesítenek, ahol 1951-ben 34 millió facsemetét nevelnek.

A mezőgazdasági kiskönyvtár sorozatban legutóbb az öntözéses üzemszervezésről és munkaszervezésről, valamint a szántóföldi zöldségtermelésről jelent meg Jakuskin szovjet akadémikus „növénytermelés" című művének első kötete.

*

A kínai hatóságok 1950 december 16-án kitoloncolták G. Holmes volt tihuai angol konzult, aki együttműködött MacKierman amerikai kémmel. Holmes a népi felszabadító hadsereg győzelme után maga köré gyüjtötte a reakciós elemeket és a Kommunista Párt és a népi kormány ellen agitált.

*

Február elsején húsz hallgató részvételével Tatabányán egyéves aknászképző tanfolyam indul és annak sikeres elvégzése után a dolgozók, mint aknászok folytatják majd munkájukat a bányaüzemeknél.

Bányászaink és üzemi dolgozóink tettekkel üdvözlik a Központi Vezetőség válaszlevelét:

lelkesen készülnek a Kongresszusi Hétre

A dolgozó tömegek lelkesedéséből, kezdeményezéséből megszületett a kongresszusi verseny, a Kongresszusi Hét. A magyar dolgozó nép, kommunisták és pártonkívüliek egyaránt, megérezték és megértették Pártunk Országos Kongresszusának történelmi jelentőségét, érezték, hogy a Kongresszus jelentőségének elmélyítéséhez a maguk munkaterületéről is hozzá kell járulni, mert csak akkor ünneplik méltóan a Pártkongresszust.

Pártunk Központi Vezetősége üdvözölte a dolgozók kezdeményezését és a legjobb üzemnek felajánlotta a kongresszusi zászlót. Ez a dicső, vörös zászló harcba és győzelemre szólítja üzemeinket, dolgozóinkat. Ennek a harcnak már megszülettek első eredményei és a győzelemnek is érnek a feltételei. Erről érkeznek jelentések bányából, üzemből.

A Ferenc-akna bányászai az új tervelőirányzatot 103·21 százalékra teljesítik

Tavaly is győztesen került ki a Ferenc-akna, a tervév időelőtti befejezéséért indított munkaversenyből. Amióta csatlakoztak a Hofherr-gyár dolgozóinak kezdeményezéséhez, termelésük állandóan emelkedik. A kongresszusi versenyben ismét *az élre akarnak kerülni.*

A szénnel megrakott csillék egymás után gurulnak ki az aknaházból, amely azt a benyomást keltí, hogy a bányászok itt is, úgy mint a többi aknán, *lendületesen és lelkesen készítik elő a Kongresszusi Hetet, azt a termelési eredményt, amely ledönti az eddig elért rekordteljesítményeket.* Már 107 bányász tett egyéni munkafelajánlást Pártkongresszusunk tiszteletére, hogy ezen keresztül biztosítsák a vállalások túlteljesítését.

— Nagy megtiszteltetés ért engem — mondja Bohn András vájár. — Amikor Rákosi elvtárs felhívta figyelmünket a széntermelés növekedésének meggyorsítására, az üzemi háromszög csapatvezetőnek nevezett ki. Tizenöt ember munkájának az irányítását bízták rám. De ennél is jobban örülök annak, hogy a Párt és az ország kérésének csapatom eleget tud tenni. *A Pártkongresszusra tett vállalásunkat teljesítjük. A 65 csillés előirányzat tetejére még 10 csille kitermelését tűztük ki célul műszakonként, hogy ezen keresztül juttassuk kifejezésre örömünket, bizalmunkat a Pártkongresszus iránt.* Igaz, hogy ez így egy kicsit furcsán hangzik — mondja —, mert *én még nem vagyok párttag és vannak többen a csapatban, akik még szintén nem tagjai a Pártnak, de azért úgy mondom, ahogyan ők is meg én is érzem.*

— A Pártkongresszus — kezdi fejtegetni Bohn András — *nemcsak a párttagok ügyével foglalkozik, nemcsak a kommunistáknak szabja meg a feladatokat, hanem nekünk pártonkívülieknek is. Éppen ezért a Pártkongresszust olyan eseménynek tartom, mintha tagja lennék a Pártnak.* A Párt ezt már sokszor bebizonyította, hogy egyformán segít bennünket, legyen az párttag vagy pártonkívüli. Itt, *a legutóbbi Párt és a minisztertanács határozatára gondolok többek közt, amely hűségjutalmat, nagyobb kereseti lehetőséget, ruhát, cipőt biztosít mindazon bányászoknak, akik becsületesen végzik munkájukat.* Én is részesültem ebből a szerető gondoskodásból, pedig még nem vagyok tagja a Pártnak.

Ezért forognak sebesen Ferenc-akna tornyában a kerekek és azért gurulnak szaporán az aknaházból a megtöltött csillék, *mert a bányászokat áthatja az a szellem, pártállásra való tekintet nélkül, hogy csak úgy lehet a legméltóbban felkészülni Pártunk Országos Kongresszusára, ha az eddigi eredményeinket tovább növeljük és minden körülmény között teljesítjük azt, melyet erre a nagy ünnepre vállaltunk.* Bohn András csapatvezető vájár is ebben a tudatban irányítja csapatát és még ennél is messzebb látva elhatározták, hogy a Kongresszusra tett felajánlást valóra is váltják, *és a Ferenc-akna még a tavalyinál is előbb befejezi ezévi tervelőirányzatát.* Ennek a lelkes felkészülésnek eredményeképpen az új „feszített" tervelőirányzatot 103·21 százalékra teljesíti máris az akna.

A Sopiana dolgozói jelentős eredményeket értek el a vállalások teljesítésében

A pécsi Sopiana Gépgyárban most, amikor a Párt Központi Vezetősége válaszolt a dolgozók versenykezdeményezésére és bejelentette, hogy az országos munkaversenyben legjobb eredményt elérő üzem számára kongresszusi zászlót ajánl fel és hozzájárul ahhoz is, hogy a Megyei Pártbizottságok is kongresszusi zászlóval jutalmazzák a legjobb üzemeket, most *még fokozottabban előtérbe kerül a felajánlások teljesítésének a kérdése.*

Rákosi elvtárshoz írt levelükben elrónek a gyűrűshengerek elkészítését vállalták 15 nappal a határidő előtt. Jelenleg az öntőde csinálja ehhez a tárcsákat, csapágyakat, állítógyűrűket. Először úgy látszott, hogy itt lemaradás lesz és megtorlódik a munka. Egy-egy munkás csak 63 darabot készített el. *Ma már kilencvenkettőnél tartanak és a gyár igazgatója felajánlotta, hogy annak a dolgozónak, aki először készít el négy óra alatt 100 darabot ebből a gépalkatrészből, annak átadják a vándorzászlót.* Erre jelenleg Tóth László a legesélyesebb.

Az esztergában Andik Dezsőné a csapágyak megmunkálásán dolgozik. Tudja jól, hogy rajta is múlik a felajánlás teljesítése és most már az is, hogy az üzem jól szerepeljen a kongresszusi versenyben. Felajánlotta és teljesíti a selejtmentes munkát, egyetlen munkadarab kiesésével sem késleltéti a vállalás teljesítését.

Ádáz harcot folytatnak az öntődei selejtcsökkentésért

A gyűrűshengerekhez 3.000 kilós hulladékanyag felhasználását vállalták. Ez is meglesz, mert a régi tengelyrészeket a kovácsműhely most összefortrasztja.

A megigért öntődei selejtcsökkentésnél egyelőre még hibák vannak, nagyon hullámzó a selejtszázalék, egész 3.6-tól 12.9-ig, *pedig vállalták a selejt leszorítását 6 százalékra.* Gál János, az öntőde művezetője azonban bizonyos a siker felől és igéri, hogy az öntőde teljesíteni fogja a vállalását, amint az öntvénykihozatalnál már teljesíti is. Megnézik, hogy mit érdemes gépformára tenni, csökkentik a fölöntéseket, a hibafejeket. Eddig 100 kilóból hatvan kilós volt a jó öntvény, *ezt most felszemelik 65-re.*

Állandósítják a munkamódszerátadást. Gál János, Pintér Károly és Szatykó József nemcsak a száz százalék alatt teljesítő dolgozókat tanítják, hanem *mindazokat, akik nálunknál gyengébben teljesítenek.* A munkamódszerátadásnak meg is van az eredménye. A nemrég még 70 százalékot teljesítő Menkó István ma már 140 százaléknál tart.

— *Igérem, hogy az öntőde nem akadályozni, hanem segíteni fogja üzemünket a kongresszusi versenyben és Rákosi elvtársnak adott szavunk teljesítésében* — mondja Gál János és azt azért állítja olyan biztosan, mert *jól ismeri az öntőde rejtett tartalékait,* ami most mind felszínre kerül.

A Kongresszusi Hét egyik legerősebb mozgató ereje

A vállalások teljesítését ellenőrzi a pártszervezet és az üzemi bizottság. *Eddig a kilenc vállalás teljesítése, az öntődei selejt csökkentésétől eltekintve, tervszerű volt, de most még fokozott lendületet kap a teljesítés, mert az üzem dolgozói harcba indulnak a versenyzászlóért.* És még másért is — Ifjú Mihály János lakatos mondja:

— Valamennyien szeretnénk, ha az üzemünk megszerezné a megyei zászlót de én *a magam részéről szeretném kiérdemelni, hogy tagjelöltből párttag lehessek. Ezért akarok a munkában kitűnni és különösen a Kongresszusi Héten meg akarom mutatni, hogy kiérdemeltem ezt a megtiszteltetést.*

Mihály János mellett dolgozók Éva Béla lakatos, ő pártonkívüli, de munkájában jól helytáll, 110—115 százalékot teljesíti. Mikor hallja, hogy miről beszél Mihály János, mosolyogva jön oda és mondja:

— *Én a tagjelöltséget szeretném kiérdemelni,* úgy akarok dolgozni, hogy régi vágyam végre teljesüljön és *nemcsak gondolatban, hanem valójában is a Párthoz tartozzak.*

Mihály János és Éva Béla fiókjában halomra gyűlnek a be nem váltott anyagutalványok, mert *sokszor megtakarított és ócska anyagból dolgoznak.* Felismerték már, hogy nem elég jól dolgozni — *az anyaggal is takarékoskodni kell.* Ez a felismerés most általános lesz az üzemben és ez is biztosítéka annak, hogy a Sopiana dolgozói valóra váltják Rákosi elvtársnak tett ígéretüket.

Újabb csatlakozások a kongresszusi versenyhez

A kongresszusi versenyben résztvesznek

A PÉCSI MEZŐGAZDASÁGI SZERÁRUGYÁR

dolgozói is. Rákosi elvtárshoz intézett levelükben írják:

A többtermelés vonalán vállaljuk: Az egyéni felajánlások és hosszúlejáratú versenyszerződések megkötése után, első negyedévi tervünket határidőt előtt három nappal befejezzük.

Minőségi munkánk megjavítása terén: az eddigi 0.5 százalékos globális selejtünket 0.4 százalékra csökkentjük az első negyedév végére.

Energiamegtakarítás terén: Március 31-ig szénből egy tonnát, villamosenergiából 1000 KWórát takarítunk meg.

Gyártásunkból eredő hulladékot — melyet eddig ócskavasként értékesítettünk —, felajánljuk kislakás-építéshez azt felhasználni tudó más vállalatnak.

A PÉCSI UTFENNTARTÓ VÁLLALAT dolgozói felajánlásukban a következőket írják:

Az 1951. évi első negyedévi útfenntartási munkánkat március 31. helyett 6 nappal előbb, március 25-re, január, február útfenntartási munkáit február 28-a helyett 24-re fejezzük be.

Kőbányáinkban az első negyedévi tervet 20 százalékkal túlteljesítjük, s ezzel 2540 tonna többletet biztosítunk népgazdaságunk számára, amivel a tavasszal meginduló munkálatok anyagszükségletét terven felül biztosítjuk.

A tavasszal meginduló anyagszállítások érdekében március 21-re tervbevett 2 darab teherautó generálozását és alvázjavítását február 24-re elkészítjük. 50 százalékos költségmegtakarítással. A kőanyag szállításával kapcsolatos teljesítmény a tehergép kocsik jó karbahozásával 10 százalékkal fokozzuk.

A műszaki dolgozók a havi tervfelbontást az eddigitől eltérően minden hó 20-ig elkészítik annak érdekében, hogy dolgozóink felé a körzetvezetők és munkavezetők a tervet időben felbonthassák. Így biztosítjuk azt, hogy a munkánk megkezdése előtt 5 napnal a felbontott terv az útmunkás brigádjaink kezében legyen.

Szabó József kubikos csoportvezető vállalta, hogy új munkahelyén földmunka és alaprakásban március 15-re előirányzott munkáját jó munkamegszervezéssel február 24-re befejezi, ehhez nagyban hozzájárul Budai József munkavezető, aki vállalta a szükséges anyagok szakszerű elosztását és az anyagszükséglet biztosítását.

Üveges György brigádja, mely a hidasi bányához vezető úton földmunkánál dolgozik, felajánlotta, hogy az eddig teljesített 160 százalékát 10 százalékkal emeli.

A vállalat sztahánovistái, Mihály Endre, Marosi Jenő, Katona István és Kovács József útmunkások vállalták a padkarendezésben eddig elért százalékuk túlteljesítését. Vállalták, hogy a fenntartási kőanyagot a padkán összetakarítják és a kőpályán szakszerűen felhasználják, munkamódszereiket munkatársaiknak átadják.

Életfogytiglani fegyházra ítélték Ilse Kochot

Az augsburgi esküdtszék az emberiség ellen elkövetett bűncselekmény miatt *életfogytiglani fegyházra ítélte Ilse Kochot, a nácik volt buchenwaldi koncentrációs táborának, hírhedt, véreskezű parancsnokának.* Ilse Koch, aki hétfőn „ideges összeomlást" szimulált, nem volt jelen az ítélet kihirdetésénél.

A SZABAD NÉP agitáció tapasztalatai

Alig néhány napja folyik az agitáció Pártunk központi lapja megerősítéséért, máris igen jelentős eredményekről számolnak be azok a pártszervezetek, ahol komolyan látták neki a feladatok végrehajtásának.

*

A szentegáti állami gazdaságban egyetlen napon száz új előfizető lépett a Szabad Nép olvasótáborába, ami azt mutatja, hogy az ott dolgozó munkások tudatában vannak a pártsajtó jelentőségének, annak, hogy munkájukat nagy mértékben fogja segíteni a Szabad Nép rendszeres olvasása.

*

Az üzemek közül jelentős eredményt ért el a Pécsi Bőrgyár, ahol egyetlen nap alatt 70 dolgozó fizette elő a Szabad Népet. Eisler Jánosné elvtársnő egymaga 22 előfizetőt gyűjtött úgy, hogy munkahelyről-munkahelyre járva győzte meg a dolgozótársait arról, milyen rendkívüli jelentősége van annak, ha mindenki ismeri a nemzetközi eseményeket, öt éves tervünk eredményeit és általában mindazt, ami az országban történik.

*

Tausz Lajos népnevelő házról-házra járva, kezében a Szabad Nép vasárnapi képes mellékletével, szemléltetően mutatta be az amerikai imperialisták Koreában végzett kegyetlenkedéseiről készült felvételeket és nemcsak a Szabad Népnek szerzett új előfizetőket, de még azokkal is meggyűlöltette az amerikai agresszorokat, akik eddig nem igen olvasták a háborús uszítók gaztetteiről.

Követendő például szolgál minden népnevelő számára az a lelkes munka, amiről Berger Lajos elvtárs, a budapesti Szikra Nyomda dolgozója tett tanúbizonyságot. Berger elvtárs vasárnap reggel érkezett Pécsre, ahol az Üdülőben tölti szabadságát. Mikor megtudta, hogy Szabad Nép-agitáció folyik Pécsett, le sem feküdt a kimerítő út után, hanem jelentkezett a Szigeti Külvárosi Pártszervezetnél népnevelő munkára, egész nap agitált a Szabad Népért.

*

A jó eredmények mellett vannak még komoly lemaradások is. Egyes járási bizottságok nem foglalkoznak kellően a Szabad Nép-kampány megszervezésével. Így fordulhat elő az, hogy például a komlói járásban mindössze 38 előfizetőt gyűjtöttek eddig a népnevelők, de nem kielégítő az eredmény a siklósi, villányi és sásdi járásokban sem. Pécsett a Budai I. pártszervezet a rossz előkészítés következtében csak egy előfizetőt gyűjtött vasárnap.

*

A Szabad Nép-kampány első öt napja azt mutatja, hogy pártszervezeteink zöme megértette a Szabad Nép terjesztésének fontosságát. Ezeken a helyeken nem is marad el az eredmény, sorban alakulnak a Szabad Nép Baráti Körök, munkáslevelezőnek jelentkeznek a dolgozók. A lemaradt pártbizottságok és pártszervezetek sürgősen pótolják a mulasztást, vigyék sikerre Pártunk központi sajtójának ügyét saját területükön is.

A görcsönyi tszcs a Pártkongresszus tiszteletére felszámolja hiányosságait

Görcsönyben augusztus második felében 38 taggal kimondták az „Augusztus 20" termelőcsoport megalakulását. Azóta szépen fejlődött a csoport, *a családok száma elérte a 66-ot, a tagok száma felszökött 78-ra.* Közben az elnök, Mohai János és az üzemi párttitkár iskolára kerültek. Úgy nézett ki a helyzet, hogy a munka megy rendesen, nincs hiba. Közben azonban volt egy szövetkezeti közgyűlés is, ahol a látszat kedvéért a közgyűlés tiszteletére „beszerveztek" 10 új csoporttagot. Közöttük olyanokat, akik nem is tartózkodtak a faluban, akik még nem látták a nagyüzemi gazdálkodás egyedül helyes voltát. A 10 „belépő" közül csak kettőt vehet fel végeredményben a csoport: Timár Ilonát és Müller Ferencnét.

Súlyos felelősség terheli ezért a felületes munkáért a szövetkezet vezetőségét, — *de még súlyosabb Villányi István SZÖVOSZ megyei kiküldött felelőssége, aki szemethunyt a hibák felett és lehetőséget adott a szövetkezet vezetőségének arra, hogy pillanatnyilag szépítsék eredményeiket, amivel a termelőcsoport tekintélyét,*

az önkéntesség elvét súlyosan megsértették.

Minden kezdet nehéz. Ez nem vitás. De sokkal nehezebb, ha felelőtlenség és hanyagság is hátráltatja a megindulást. A görcsönyi „Augusztus 20" termelőcsoport vezetői iskolán voltak. Elvetettek, — de az utolsó fordulóknál kiverte az eső a táblából a tagokat, kifogták a lovakat és hazamentek. A vetőgép és benne az árpa kintmaradt a tábla közepén. Nem törődött vele senki mindaddig, amíg Mohai János elnök és Dallos József üzemi titkár haza nem jöttek az iskoláról, akik maguk mentek el és hazahozták azokat.

Tóth Dezső helyettes elnök nemcsak ezt a hibát követte el, amíg Mohai János vissza nem jött. Nem ellenőrizte eléggé a gépállomás traktoristáinak a munkáját, így fordulhatott elő, hogy a dűlővégeket nem szántották fel. De megtörtént az is, hogy Pécsre kellett utazni hivatalosan, ilyenkor 15.— forint napidíjat számolt el. — holott ez helytelen, mert erre munkaegység van megállapítva. — Vagy megtörtént az az eset, hogy intézőbizottsági gyűlést és csoportértekezleteket hívtak össze meghívóval, aminek a kihordásáért 40 forintot fizettek ki a csoport pénztárából. Hiba még az is, hogy a trágyát nem hordták ki az őszi mélyszántás alá. Ez a jövőévi termésben komoly visszaesést fog jelenteni a csoportnak gazdasági téren is.

Amíg a csoport vezetői távol voltak, úgy nézett ki a csoport, mint egy futó kocsi, amelyik előtt a lovak gyeplő nélkül szaladnak. Nemcsak a csoport hibás ebben, hanem a járási mezőgazdasági osztály is, mert több támogatást kellett volna nyújtani a csoportnak.

Görcsönyben jól beállított állattenyésztés folyik. A dolgozó parasztok sokat várnak a csoporttól, de nem látják a fejlődés irányát, pedig terjük önnen az állattenyésztésre is nyul döntően. Istállójavításra 35.800, igás- és tenyészállatvásárlásra 62.800, hízónak való süldővásárlásra 25.000 forintot fordítanak. Ha a csoport kellően megerősödik, úgy, hogy nem kell igásállatra pénzt kiadni, azt a sokkal jövedelmezőbb tenyészállatok felvásárlására fordíthatják, például törzskönyvezett kancákat vásárolhatnak az igáslóra előirányzott összegből.

A csoport december 29-én tartott rendes havi értekezlete alkalmából a vezetőség kiértékelte az eddigi munkát és kemény bírálatot gyakorolt azok felett, akik felelősek a hibákért. Nem huza-vona jellemezte a gyűlést, hanem határozottan jó vita fejlődött ki, tanultak saját hibáikból és ezek a hibák már több esetben nem fordulhatnak elő. Dallos József üzemi párttitkár elvtárs összefoglalójában kifejtette: csoportunk egy nagy család. *A hibákat minden esetben fel kell fedni, rá kell mutatni, ha valaki hibázott, segíteni kell hasznos építő kritikával.*

Most Pártunk kongresszusa tiszteletére nekilendült a görcsönyi csoport, hogy behozza a lemaradást, kijavítsa eddigi hibáit. Elhatározták, hogy a Pártkongresszus tiszteletére alapos felvilágosító munkával

a csoport létszámát 50 százalékkal emelik.

az üzemi pártszervezetet megerősítik, új tagjelölteket vesznek fel az erre érdemes csoporttagok közül, így az üzemi szervezet létszámát 100 százalékkal emelik, a Szabad Népet minden egyes csoporttag megrendeli.

Nagy Ferenc elvtárs, a helyi tanács elnöke is tagja a csoportnak. Mint tanácselnök, kihívta Ócsárdot, Pellérdet, Garét és Baksát, — az öt falu közül melyik lesz előbb szocialista falu. „Mi hamarább leszünk szocialista község, mint a kihívottak közül bármelyik" — mondja búcsúzóul. Az eddigi munkájuk azt mutatja, hogy megvalósíthatják ezt a vállalást, mert a csoportban vasfegyelem van, bírálják a hibákat keményen és alapos felvilágosító munkát folytatnak a még kívülálló dolgozó parasztság megnyeréséért.

Nagy sikert aratott a városi tanács által rendezett hangverseny

A Városi Tanács Oktatási Osztálya rendezésében vasárnap délelőtt a honvédzenekar Csáky Nándor vezényletével igen jól sikerült hangversenyt tartott. A Pannonia termet zsúfolásig megtöltő közönség körében különösen a fiatalságot láttuk szép számmal képviselve. Nagy lelkesedéssel fogadták a nagyrészt könnyű zenei számokból álló műsort. A zenekar szép, tömör hangzással szólt. Csáky Nándor művészi munkája látszik a pompás kidolgozottságon. Szabó őrmester vitofonszólója külön megemlítést érdemel: boszorkányos technikával kezeli hangszerét. A vasárnap délelőtti matinék bevezetését, az Oktatási Osztály kezdeményezését, igen életreváló és zenei szempontból nagyjelentőségűnek tartjuk. Itt mindenki hozzájárulhat jó zenéhez. Érdeklődéssel várjuk a tovább. hangversenyeket.

A pécsszabolcsi bányászzenekar versenyre hívja az ország valamennyi bányászzenekarát

Ha az ujságot kezünkbe vesszük, mindenről olvasunk, ami demokráciánkat építi és erősíti. A széncsatáról, mezőgazdasági versenyről, a dolgozók egymásközti versenyéről és sok-sok másról, de igen keveset a zenei megmozdulásról.

A felszabadulás óta szépen működött a Pécs-szabolcsi bányász-zenekar, de mi nem vagyunk megelégedve önmagunkkal. Ezért önkritikát kell gyakorolnunk. Nálunk az a bizonyos „próba-pénz" volt a hiba, ami zavarta a zenekar egyöntetű munkáját, mindezt pedig az idézte elő, hogy nem voltunk öntudatosak és politikailag kellően fejlettek. Ezt a hibát most már leküzdöttük Pártunk és szakszervezetünk útmutatása alapján. Megértettük, hogy az öntudatos bányászzenész nem a próbapénzért zenész, hanem mert szereti a zenét és tanulni akar. Megértettük, hogy folytonos képzéssel, tanulással mind magasabb zenei kultúrát sajátítunk el. Mi, szabolcsi bányász-zenészek elhatároztuk, hogy nemcsak a széncsatában vesszük ki részünket, hanem zenei tudásunkkal is építjük a szocializmust, ötéves tervünket.

Ezért felhívjuk hazánk valamennyi bányász-zenekarát, hogy csatlakozzanak hozzánk zenei kultúra teljesítéséért vívott harcban. Kihívunk valamennyi bányászzenekart versenyre „az ország legjobb bányászzenekara" címért. A verseny határideje Pártunk Kongresszusa. A kijelölt idő alatt minden bányász-zenekar készüljön fel. A verseny feltételeit legközelebb közöljük.

A Pécs-szabolcsi bányászzenekar nevében:
König József zenefelelős.

A Pécsbányatelepi Tárna bekerült az NB II-be

Pécsett kevesen számítottak arra, hogy a nehéz osztályozómérkőzéseken résztvevő Pécsbányatelepi Tárna lelkes csapata utolsó mérkőzésén, éppen a csoport legerősebb csapata, a debreceni honvédek ellen érjen el jó eredményt. A bányászcsapat azonban megmutatta, hogy lelkesedéssel a legnagyobb feladatokat is sikerrel lehet végrehajtani. *A bányászcsapat értékes és a feljutást jelentő pompás győzelme nagy örömet váltott ki a szurkolók körében.* A jó eredményt egy olyan csapat vívta ki, amelynek játékosai egytől egyig becsületes dolgozók, *nagyrészük a föld alatt, mint vájár, vagy csillés vesz részt a több szénért folyó csatában.* A bányászszív ezuttal is diadalt aratott és a jó kollektív szellemű, összeszokott csapat komoly ellenfelet győzött le. A mérkőzésről a következő részleteket közöljük:

PÉCSBÁNYATELEPI TÁRNA—DEBRECENI BOCSKAI 2:1 (0:1).

Budapest, MAVAG-pálya, 3000 néző, vezette Bihari.

Pécsbányatelep: Horváth — Bódi, Wágner L., Böhm — Farkas, Ruppert — Gyimesi, Wágner II., Krivanek, Hámori, Kalauz. — *Bocskai:* Barta — Dömötör, Gere, Göttler — Beluch, Sarkadi — Komlósi, Kocsis, Borbély, Csüllögh, Nyirkos.

Felázott, nehéz, sáros talajon sokat bizonytalankodott a két csapat. Előbb a Tárna, majd a honvédcsapat támadott. A bányászvédelem sok nehéz helyzetet tisztázott. Több veszélyes támadás után a 35. percben *Borbély révén vezetést szerzett a debreceni csapat, 0:1.* Az utolsó percekben Gyimesi előtt nyílott alkalom a gólszerzésre.

Szünet után az első percben Gere kézzel akasztott egy támadást, *a megítélt büntetőből Ruppert egyenlített. 1:1.* Ezután hallatlan lelkesedéssel támadott a bányászcsapat és a 15. percben formás támadás során *Gyimesi közelről megszerezte a győztes gólt, 2:1.* A mérkőzés végén nagy fölénybe került a debreceni csapat, elkeseredetten küzdött az egyenlítésért, de a Tárna védelme, Horváthtal az élén, keményen és biztosan állt a lábán.

Ugy indult a mérkőzés, hogy a debreceni csapat biztos győztesként hagyja el a pályát. Az első félidőben többet és veszélyesebben is támadott. Szünet után a bányászcsapat nem is. mert elveszett labdát, hibátlan lelkesedésével és küzdelmukarásával teljesen megérdemelten szerezte meg a győzelmet. Egyénileg Horváth (a mezőny legjobbja), Wágner L., Böhm, Ruppert, Krivanek és Kalauz, illetve Barta, Gere, Komlósi és Nyirkos játszottak jól.

A csoport másik két mérkőzésén a Miskolci Honvéd—Siófok találkozó 3:3 arányban döntetlenül végződött, míg a Husos 3:2 arányban győzött a Növényolaj ellen. Az osztályozók állása a következő:

1. Miskolc	5	2	3	—	12: 7	7
2. Pécsbánya	5	2	2	1	9:10	6
3. Debrecen	5	2	1	2	11: 7	5
4. Siófok	4	1	2	1	9:10	4
5. Növényolaj	5	1	1	3	9:12	3
6. Husos	4	1	1	2	5: 9	3

Az NB II-be a Miskolci Honvéd és a Pécsbányatelepi Tárna került. A siófoki csapat győzelme esetén bekerül, ha már egy pontot veszít, a debreceniek jutnak feljebb. Az I. csoport hat csapata közül a Kiskunfélegyházi SZTK, Győri SZMTE és az Autótaxi került az NB II.-be.

MA LESZ VAJDA SAKKMESTER ELŐADÁSA ÉS SZIMULTÁNJA

A Belügyi Sportközpont képviseletében dr. Vajda Árpád rendőrezredes, sakkmester tart ma délután 6 órakor a Rendőregyesület Dolores Ibarruri-utcai székházában szimultánt a pécsi sakkozók ellen. Közel harminc tábla ellen játszik Vajda sakkmester, majd értékes előadást és oktatást tart a sakksport iránt érdeklődőknek. A Pécsi Dózsa minden érdeklődőt szívesen lát és szeretettel hív meg a versenyre és előadásra.

JANUÁR 16. KEDD

ÜGYELETES GYÓGYSZERTÁRAK: 10/3. sz. („Gránátalma") gyógyszertár Széchenyi tér 5. Tel.: 29-81. 10/8 sz. („Órangyal") gyógyszertár, Kossuth L. utca 81. Tel.: 23-94. 10/12 sz. („Isteni gondviselés") gyógyszertár Doktor Sándor u. 47. Tel.: 13-53. — **NÉVNAP:** Marcell. — **IDŐJÁRÁSJELENTÉS:** Várható időjárás kedd estig: Növekvő felhőzet, kedden a Dunántúlon és északon már újabb eső, esetleg havaseső. Mérsékelt, helyenként meg élénkülő délnyugati-nyugati szél. Gyenge éjszakai fagy. A hőmérséklet nyugaton kissé emelkedik, keleten alig változik.

— **A pécsi postaigazgatóság közli,** hogy január 16-tól kezdődően Pécs város területén a hírlapok kézbesítését az eddig külön lapkihordók helyett a levélkézbesítést végző postakézbesítők látják el. Fenti időtől kezdődően a Budapesten megjelenő, valamint a Dunántúli Napló hírlapok kézbesítése egyidőben történik. A kézbesítés megkezdésének időpontja reggel 6 óra. A Dunántúli Napló eddigi hajnali 4 és 6 óra közötti kézbesítése tehát megszünik. Az átszervezéssel kapcsolatban felmerülő hibák kiküszöbölése érdekében a Postaigazgatóság felkéri az előfizetőket, hogy panaszaikkal a Pécs 1. számú hivatal hírlaposztályához forduljanak. (távb. sz. 11-47.) Végül közli a postaigazgatóság, hogy jövőben az előfizetési díjat is a postakézbesítők szedik be és azt ott kell fizetni, ahol a hírlapot kézbesítik.

— **A Magyar Jogász Szövetség Pécsi Csoportjának** szakmai-ideológiai előadássorozatában 16-án, kedden délután 6 órakor a volt felsőbirósági kultúrteremben dr. Csekey István egyetemi tanár tart előadást „Alkotmány és jogforrások" címmel.

— **A Postavölgyi MDP alapszervezet** ezuton mond köszönetet a Pannonia Sörgyár dolgozóinak és vezetőségének, azért az elvtársiaş segitségért, hogy pártszervezetük részére egy ajtót ajándékozott.

— **Halálozás.** Korpusz János hentes és mészáros, január 13-án 88 éves korában, elhúnyt. Temetése január 16-án fél 4 órakor lesz a központi temetőben. x

— **Január 13-i vezércikkünkben** a Szakszervezetek Megyei Tanacsától kapott értesülés alapján közöltük, hogy a pécsi vágóhidon nem tartottak tervismertető értekezletet. A vágóhid vállalatvezetősége közölte, hogy a tervismertető értekezletet megtartották, csak nem a kitüzött időben, hanem a tervfelbontás késedelme miatt, január 8-án.

— **Igazolványképek** szépen kidolgozva, 3 db. 11 forint. Cherven fényképésznél, Sallai-u. 31. (Volt Ferencziek-u.)

APOLLO *19-ig*

Ördögszakadék

Lengyel film

Előadások 5—7—9 órakor.

URÁNIA *19-ig*

Francia film

VOLPONE

(A pénz komédiája)

Előadások: fél 5, fél 7, fél 9.

FÁKLYA *17-ig*

Francia film

VOLPONE

(A pénz komédiája)

Előadások hétköznap fél 6 és fél 8 órakor, vasárnap fél 4, fél 6 és fél 8 órakor.

Rendes helyárak.

Párthírek

A KÖZÉPKÁDEREK ÉS A KÖZÉPFOKU PROPAGANDISTA SZEMINÁRIUM HALLGATÓI FIGYELMÉBE

Felhívjuk az elvtársak figyelmét, hogy a szocialista iparosítás elvi kérdései címmel január 18-án, csütörtökön este 6 órai kezdettel a Pártoktatók Házában (Szabadság-u. 2.) előadást és utána konzultációt tartunk. Kérjük a középfokú káderképző tanfolyam hallgatóit, tankör vezetőit, konferencia vezetőit és a középfokú propagandista szeminárium hallgatóit, hogy az anyag feldolgozásának megkönnyitése érdekében az előadáson jelenjenek meg.

Megyei Pártbizottság agit.-prop osztálya

A Belvárosi Alapszervezetben kedden, 16-án fél 7 órakor bizalmi és népnevelő értekezlet lesz. Az MNDSZ és MSZT népnevelők is jelenjenek meg.

A Budai I. alapszervezetben kedden, 16-án, este fél 7 órakor népnevelő és bizalmi értekezletet tartanak, amelyen az MNDSZ, DISZ és technikumi népnevelők okvetlen megjelenését kérik.

Értesítik a Siklósi külvárosi MDP alapszervezet népnevelőit, valamint a területhez tartozó MSZT, MNDSZ és DISZ szervezetek népnevelőit, hogy ma este 6 órakor népnevelői értekezlet lesz.

Tömegszervezetek hírei

SZAKSZERVEZET: A Szakszervezetek megyei Kultúrtömegnevelési osztálya értesíti az üzemek kultúrfelelőseit, hogy a január havi műsorfüzetek megérkeztek. Átvehetők a szakszervezeti székház, Színház-tér 1. II. em. 9.

MSZT: Az MSZT 16-án, kedden fél 7 órakor rendkívüli titkári értekezletet tart. Pontos megjelenést kérnek.

DISZ: Kedden d. u. 5 órára minden alapszervezet kultúrvezetője legyen a Doktor Sándor Kultúrházban, kultúrértekezleten, üzemi, területi, bányász és iskolai szervezetek egyaránt.

KIOSZ: Felkérjük a volt dalosokat és a hozzájuk tartozó férfi és női családtagokat és mindazokat, akik a KIOSZ énekkar vegyeskarában óhajtanak belépni, Rákóczi-út 24. sz. alatt, ma 16-án, kedden este 7 órakor megjelenni szíveskedjenek.

KISOSZ: Azon fűszeresek, akik a jegyescukor induló készletet már kiárusították, még ma, kedden délelőtt 7-től 12-ig jelentkezzenek a KISOSZ titkárságán.

SZINHÁZ

SZINHÁZI MŰSOR:

16-án, kedden este fél 8 órakor: INGYENÉLŐK (Bérletszünet.)

— **A Mátyás király-utcai** általános iskola dolgozók iskolájában február 1-én új tanfolyamok indulnak olyan férfiak és nők részére, akik közép iskolai tanulmányokat a multban nem végeztek, vagy e tanulmányaikat nem fejezhették be. A tanfolyamok 5—5 hónaposak, az első 5 hó alatt az ált. iskola V—VI. osztályát, a következő 5—5 hónap alatt a VII. VIII. osztályt végezhetik el. A tanfolyamok előadásai az esti órákban folynak, teljesen díjtalanok. Bővebb felvilágositást az intézet igazgatósága ad. Jelentkezni szombat kivételével naponta 18 órakor lehet a Pécs, Mátyás király (volt Hunyadi utcai közs. polgári fiúiskola) áll. általános iskolában lehet.

— **Sztipics-Balog** tánciskola január 16-án, kedden 8 órakor kezdődik a Budai I-ben. (Kossuth Lajos-út 83.)

Sorozatos visszaélésekért őrizetbe vették a Pécsi Állat- és Zsírforgalmi igazgatóját

A pécsi rendőrkapitányság csalás és hivatali sikkasztás bünettének el. követése miatt őrizetbe vette Sindlovszky László 29 éves pécsi lakost, az Állat és Zsírforgalmi Vállalat volt igazgatóját, mert az elmult hónapban ellenőrzési körútja során

Mágocs községben a dolgozó parasztoktól 1.600 forintot vett fel, amivel nem számolt el és az összeget elmulatta.

Amikor a dolgozó parasztoktól újból követelték a Sidlovszkynak már megfizetett összeget, akkor derült ki, Sidlovszky sikkasztása. Sidlovszky László, bár 1.600 forint fizetése volt, állandóan előlegeket szedett fel, hogy folytatni tudja költekező életmódját. Amikor már sok volt az előlege, akkor a dolgozókkal vetetett fel előlegeket a saját részére, de ezeket az összegeket nem fizette vissza.

De más bünök is terhelik Sidlovszky László lelkiismeretét. Egy évvel ezelőtt került az Állat és Zsírforgalmi Vállalat élére és ténykedését azzal kezdte, hogy

olyan egyéneket vett maga köré, akik eltürték romboló tevékenységét.

Ez a Pártba befurakodott karrierista elfojtott minden olyan kezdeményezést, amely a pártszervezet megalakitására irányult, mert tudta azt, ha megalakul a pártszervezet, akkor a vállalat személykocsijával nem szállíthat feketeárukat Budapestre, és munkaidő alatt nem játszhat az irodában sakk partikat azokkal, akik fedték kártevő munkáját.

— **Az adóügyi csoport** felhívja mindazokat az adózókat, akik együttesen kezelt közadó, vagyondézsma és egyéb évenként ismétlődő és állandó határidőkön esedékes köz, vagy egyéb tartozásaikat nem fizették meg, adófizetési kötelezettségüknek haladéktalanul tegyenek eleget, mert egyébként elkenik a legszigorúbb végrehajtási eljárás indul.

— **Elvesztettem** hétfőn délben a Makár- és Kazinczy-u. között egy borítékot elszámolási lapokkal. Kérem a megtalálót, adja le a borítékban lévő névre az Egyenruházati vállalatnál. x

Minden külön értesítés helyett

Fájdalomtól megtört szivvel tudatjuk, hogy forrón szeretett, egyetlen leányom, édesanyám

Almásy Endréné

szül.: Benkovits Etelka Boriska

f. hó 14-én, 36 éves korában, hosszas szenvedés után elhunyt.

Temetése f. hó 16-án, d. u. 3 órakor lesz a Központi temető ravatalozójából.

A gyászmise f. hó 16-án, kedden reggel 7 órakor lesz a Székesegyház Corpus Cristi kápolnájában.

A gyászoló család.

Emléked örökké velünk marad.

HÁLÓSZOBABUTORT keresek megvételre. Ajánlatokat „Butor" jeligére a kiadóba.

Köszönetnyilvánítás

Ezúton mondunk köszönetet a rokonságnak és mindazoknak, akik drága jó férjem és édesapánk

Farkas Péter

temetésén megjelentek és ezzel fájdalmunkat enyhiteni igyekeztek.

Külön köszönetet mondunk a Közlekedési Vállalat dolgozóinak, a pécsi Autótaxisoknak, a Tanítóképző-intézetnek és a Belvárosi általános fiúiskolának megjelenésük, koszorúk és virágok küldéséért.

Farkas család

Köszönetnyilvánítás

Ezúton mondunk köszönetet mindazoknak, akik drága jó felesegem és édesanyánk,

Illés Jánosné

elhúnyta alkalmából temetésén személyes részvételükkel, koszorúk és virágok küldésével, vagy bármilyen részvétnyilvánításukkal nagy fájdalmunkat enyhiteni igyekeztek.

A gyászoló család.

3+1-ES RÁDIÓ bizományból eladó. Felszabadulás-útja 7. Právicz festőnél.

MODERN ÖRÖKLAKÁSOK, központi fűtéssel, eladók. Tel.: 30-62. Érd. 1—4-ig.

Minden külön értesítés helyett!

Fájdalomtól eltelt lélekkel tudatjuk, hogy drága, forrón szeretett feleség és édesanya, nagyanya, testvér, anyós és kedves rokon

Kovács Józsefné

szül. Schmidt Erzsébet

hosszas szenvedés után, 1951 január 13-án, este 8 órakor, 60 éves korában elhúnyt.

Drága halottunkat január 16-án, kedden délután 4 órakor kisérjük utolsó útjára a központi temető ravatalozójából.

Az engesztelő szentmisét január 16-án, reggel 8 órakor mutatjuk be a belvárosi plébániatemplomban.

A gyászoló családok.

Minden külön értesítés helyett.

A gyászoló család fájdalomtól megtört szivvel tudatja, hogy forrón szeretett édesapa, após és nagyapa

Pum Gyula

pincér

1951 január 13-án elhúnyt életének 70-ik évében. Temetése január 16-án fél 2 órakor lesz a központi temető ravatalozójából.

A gyászoló család.

REKAMIÉ, kétszemélyes, szelon, bronzcsillár és vadonatúj holiandiai porszívógép 110/220 Voltra eladó. Sztálin-út 1. Németh.

A HÁZASULANDÓK pécsi nyilvántartójának címe változatlanul a régi: Pécs, Kossuth-tér 1., I. 3.

BŐRKABÁTFESTÉS. Bőrkabát, irhabunda, ridikül, aktatáska, cipő, kesztyű újrafestését vállalom. Hóner József, Tüzér-u. 4. (Hadapródnál.)

KERESEK MEGVÉTELRE 1 drb jó állapotban lévő Lampart zománcos fürdőkályhát és bútorféléket. Krampfhardt Jánosné, Bajcsy-Zsilinszky-u. 25.

MEGBIZHATÓ, gyermekszerető mindenes-főzőnőt keresek azonnali belépéssel. Jelentkezés délelőtt 9-től délután 6-ig. Antónia 3.

2 SZOBA, összkomfortos belvárosi lakásomat elcserélném hasonló szekszárdi modern lakásra. Cím a kiadóban 30847 szám alatt.

EGY ASZTALTÜZHELY és egy sötétkék női télikabát eladó. Cím: Kárpáty, Boltív-köz 2.

BUTYOK névre hallgató, barna, hosszszőrű, szuka tacskó kutyám eltünt. Megtalálóját Sallai-utca 17. szám alatt jutalomban részesítem.

KETHONAPOS kölyökkutyámat állatbarátoknak elajándékoznám. Cím a kiadóban 30839 szám alatt.

EGY SZÉP bútorozott szobát, fürdőszobahasználattal vállalati tisztviselő részére keresünk. Címet Nádor-szálló főportásánál kérem leadni.

VESZEK rádiókészülékeket. Javítás garanciával. Petrzselyem-u. 11. Hofmann Rádió.

TÁSKAIRÓGÉP, kifogástalan állapotban eladó. Majláth-u. 23.

BUTORÁTALAKÍTÁS, javítás, fényezés. Alpár, Bajcsy-Zsilinszky-u. 12.

EGY fehér, mély, steppelt gyermekkocsi eladó. István-utca 23.

ORVOSTANHALLGATÓNŐ keres lakást ellátással, címeket „Február 1" jeligére a kiadóba.

SZÖVETKEZETEK FIGYELEM! Üzletberendezés teljes felszereléssel, gyors- és tizedesmérleg, mákdaráló eladó. Megtekinthető: Pécs, Marx-u. 128. Tel.: 33-62.

ELADÓ 3.50 cm üvegfal tolóajtóval, 40 méter, vastag gumicső, 66, 87, 106 literes boroshordók. Doktor Sándor-u. 64.sz.

DUNANTÚLI NAPLÓ
a Magyar Dolgozók Pártja Baranyamegyei Pártbizottságának lapja.
Felelős szerkesztő: RADÓ ISTVÁN
Felelős kiadó: SZIKRA SÁNDOR
Szerkesztőség és kiadóhivatal: Pécs, Perczel-utca 2. — Telefon: 15-32 és 15-42
Postatakarékpénztári csekkszámlaszám: 313.064
Előfizetési díj: havi 11.— forint

Pécsi Szikra nyomda, Pécs, Munkácsy Mihály-utca 10. sz. Telefon: 20-27
A nyomdáért felel: GÁRDOSI JÓZSEF.

VILÁG PROLETÁRJAI EGYESÜLJETEK!

DUNÁNTÚLI NAPLÓ

AZ MDP BARANYAMEGYEI PÁRTBIZOTTSÁGÁNAK LAPJA

VII. ÉVFOLYAM. 13. SZÁM — ARA 50 FILLER — SZERDA, 1951 JANUÁR 17

A MAI SZÁMBAN:

A járási Pártértekezletek elősegítik a kongresszusi felkészülés, a pártépítés és a békeharc feladatainak megoldását. (2. o.) — A koreai néphadsereg egységei a front valamennyi szakaszán folytatják előnyomulásukat és komoly csapásokat mérnek az ellenségre. (3. o.) — A dolgozók kérésére módosították az állami gazdasági és gépállomási kollektív szerződéseket. (4. o.)

Új, nagy győzelmekre mozgósítja dolgozóinkat a kongresszusi verseny

Bányáinkban, üzemeinkben, állami gazdaságainkban, gépállomásainkon, termelőcsoportjainknál megindult a kongresszusi verseny. Két héttel a Hofherr-gyári dolgozók felhívása után országos méretekben bontakozott ki az a nagy, lelkes és egységes megmozdulás, amelyet a fejtésekben, az esztergapadoknál, a falvakban így neveznek a dolgozók: kongresszusi verseny. És mindenütt az országban szívük melegétől áthatva, a lelkesedéstől fűtve beszélnek erről a dolgozók.

Tíz- és százezrek nevében íródtak a levelek ezalatt a két hét alatt Rákosi elvtárshoz, bejelentve, hogy több, jobb munkával készülnek fel Pártunk, népünk hatalmas eseményére, a Pártkongresszusra. Megyénkből elsőnek a komlói és István-aknai bányászok küldték el levelüket mindannyiunk szeretett vezérének, Rákosi elvtársnak. Követte őket az üzemek munkássága, az állami gazdaságok, tszcs-k, gépállomások sokezer dolgozója, úgy, hogy elmondhatjuk: *magasan lobog már a kongresszusi verseny lelkesedése megyénkben is.*

Ez az új, hatalmas mozgalom újabb lendítőerőt kapott. Pártunk Központi Vezetősége válaszolt a kongresszusi munkaverseny kezdeményezőinek, a csatlakozóknak, minden dolgozónak, akik több, jobb munkát, messzemenő takarékosságot ajánlottak fel. Pártunk Központi Vezetősége üdvözli ebben a levélben a versenyzőket és *arról biztosítja őket, hogy munkájukhoz minden támogatást megad.* A Központi Vezetőség kongresszusi zászlót ajánl fel a legjobb üzemnek és ugyanakkor, ahogy a válaszlevél mondja: *„Hozzájárul ahhoz, hogy a budapesti és megyei pártbizottságok hasonlóképpen kongresszusi zászlót ajánlianak fel területük legeredményesebb üzemének."*

Eddig is hatalmas kitüntetést jelentett és határtalan büszkeséget váltott ki, ha egy üzem első lett a szocialista munkaversenyben. Ez a kitüntetés, ez a büszkeség most meghatványozódik, mert *a Párt, Rákosi elvtárs zászlaját elnyerni a legnagyobb kitüntetést jelenti.* De dicsőség a megyei kongresszusi zászló elnyerése is, mert azt hirdeti majd, hogy a zászló-tulajdonos bánya, vagy gyár dolgozói *készültek fel legméltóbban az Országos Pártkongresszusra.*

A Központi Vezetőség válaszlevele napról-napra fokozza a munkaverseny lendületét, ami biztosítéka annak, hogy a bányák, a gyárak, a falvak dolgozói becsülettel teljesítik szocialista kötelezettségvállalásukat. Mi ennek a két hét alatt országos mozgalommá fejlődött kongresszusi versenynek a hajtóereje? *A hűség, a hála és forró szeretet Pártunk és vezérünk, Rákosi elvtárs iránt.* Dolgozóink látják, tudják, mi mindent köszönhetnek a Pártnak, Rákosi elvtársnak. Ha körültekintenek lakásaikban, ha benéznek a szekrénybe, kiveszik az új ruhákat, új cipőket, ha bekapcsolják a rádiót, újra és újra arra gondolnak, hogy *mindezt a Pártnak köszönhetik.* Ha szétnéznek megyénkben és látják épülő új városunkat, Komlót és a mecsekszabolcsi házakat, ha látják a szántóföldeken vígan dübörgő traktorokat és az új kultúrházakat, büszkén mondják: *a Párt adta.* Ha bemennek a hivatalokba, üzemekbe és ott látják volt munkatársaikat vállalatvezetőkként, tanácselnökként, ha végigtekintenek néphadseregünkön, ahol testvéreik, fiaik a tisztek, tudják: *ezt is a Párt tette lehetővé.*

Ezért hirdeti dolgozó népünk, hogy boldog életét, szabadságát, jólétét a Pártnak, a kommunisták győzelmes harcának köszönheti. *Párt: ez a szó jelenti dolgozó népünknek a felemelkedést, a biztos jövőt,* a Párt a segítője, támasza minden becsületes embernek. Ezért szereti dolgozó népünk a Pártot és ezért bontakozott ki napok alatt tömegmozgalommá a kongresszusi verseny.

A kongresszusi verseny kifejezője népünk egységes békeakaratának és építőmunkájának is, annak, hogy dolgozó népünk jobb munkával akarja erősíteni a béketábort, a békeharcot, amelynek zászlóvivője, magyar bástyája a Párt. Gondoljunk erre mindig és ne feledjük: az, hogy az eddiginél még nagyobb odaadással építjük a szocializmust, hogy még keményebb helytállással harcolunk a békéért, *egyben fokmérője is a Párt iránti hálának, hűségnek.*

Alig valamivel több, mint két hete indult meg ötéves tervünk második éve. A második tervév jóval nagyobb feladatokkal bízta meg dolgozóinkat, de a Párt iránti forró szeretet, a kongresszusra való lelkes készülődés tüzében újra megmutatkozott dolgozóink tettrekészsége, kiapadhatatlan erőforrása, amely még az új feladatokat is túl tudja teljesíteni; és többek között szinte valamennyi üzem azt vállalta, hogy *február 24-re, négy nappal előbb, a Pártkongresszus napjára befejezik kéthavi tervüket.*

A vállalások teljesítése felé már megtették bányáinkban az első lépéseket. *A MESZHART-aknák havi átlaga 101.7 százalékra emelkedett.* A komlói Kossuth-aknán bevezették a ciklusos fejtési módszert, a melegcsákány-váltást. A Sopiana Gépgyár öntödéjében az eddigi 65 darab gyűrűshenger tárcsa helyett 92 darabot önt ki egy munkás. És lehetne tovább sorolni úgy üzemeinkből, mint a mezőgazdaság területéről az eddig elért szebbnél-szebb eredményeket, amelyek máris azt bizonyítják, hogy dolgozóink beváltják Rákosi elvtársnak tett ígéretüket.

Így erősítik dolgozóink hazánkat, a béketábort. Így készülnek a Párt kongresszusára. Így válaszolnak az imperialistáknak. *„Az imperialista gyújtogatók* — állapítja meg a Központi Vezetőség levele — *a béke és a szocializmus erőinek hatalmas növekedése láttán mind veszettebb dühvel törnek a háború kirobbantására. Nem kímélhetjük hát erőinket, hogy gátat vessünk a kardcsörtető imperialisták és megvásárolt cinkosaik háborús mesterkedéseinek."*

A mi dolgozóink, élükön a kommunistákkal, valóban nem kímélik erőiket. A Szlavek-fejtés 40 csille szénnel termel többet, a gépállomások dolgozói tökéletesebben javítják, ápolják gépeiket és több földet szántanak fel, a Zsolnay-gyár korongosai felszámolják a selejtet és sorolhatnánk még a példákat-így tovább. Méltó válasz ez az imperialistáknak.

Új hősök születnek a kongresszusi versenyben. A dolgozó tömegekből száz és száz sorakoznak fel az élenjárókhoz és jó munkájukkal bizonyítják a Párt iránti szeretetüket, ragaszkodásukat. — *„Pártszervezeteink a munkaversenyben kitűnt munkások, dolgozó parasztok, értelmiségiek, ifjak és nők legjobbjait tüntessék ki azzal, hogy felveszik őket Pártunk tagjai és tagjelöltjei sorába"* — mondja a Központi Vezetőség válaszlevele.

Ferenc-aknán Bohn András csapatvezető vájár a Központi Vezetőség levelének elolvasása után ezt mondta: „Én még nem vagyok párt. tag, és vannak a csapatban is páran, akik még nem mondhatják magukat párttagnak. De mi teljesítjük a vállalást és 65 csille szén helyett 75 csillével szállítunk. *Többet termelünk, úgy, ahogy azt a kommunisták teszik.*"

Pártszervezeteink feladata most, hogy a Központi Vezetőség válaszlevelének útmutatása nyomán segítsék győzelemre vinni a kongresszusi versenyt.

A népnevelők minden dolgozóban mélyítsék el a Pártkongresszus hatalmas jelentőségét, megmutatva a dolgozók előt saját életük példájával, az ország fejlődésén át, hogy *minden egyes dolgozó mit köszönhet a Pártnak.* Pártszervezeteink állandóan tartsák napirenden a vállalások teljesítésének hatalmas jelentőségét, azt, hogy milyen büszkeséget, megtiszteltetést jelent minden dolgozó számára a Kongresszusi Héten és azon túl, kimagasló termelési eredményekkel köszönteni a Pártot, a Párt Országos Kongresszusát.

Pártszervezeteink ne a szervezési munkákra fektessék a fősúlyt, hanem a tudatosító munkát helyezzék előtérbe és akkor a Pártkongresszusra való készülődés napjai, a Kongresszusi Hét és az azt követő hónapok is új, nagy győzelmeket hoznak számunkra a békeharc és a termelés frontján.

Napról-napra szélesedik a kongresszusi versenymozgalom

A Kokszmű dolgozói jelentősen fokozzák a termelést és csökkentik az önköltséget

A Pécsi Kokszművek dolgozói is megtették felajánlásaikat a kongresszusi versenyre. A kemence üzemrész dolgozói vállalták, hogy az első negyedévben 330 tonnával túlteljesítik a kőszénkoksz előirányzatukat. Nyerskátrányból pedig 15 tonnával termelnek többet. A gázgyártásnál az első negyedévben 58 ezer köbméter gázt termelnek terven felül.

A kátrányletárlóban 2.8 tonna telitőolajat és 3.2 tonna szurkot adnak terven felül.

Az amonszulfát üzemrész dolgozói az első negyedévben az előirányzatnál 1.6 tonnával termelnek többet és az amonszulfát-termeléshez szükséges nyersanyag, a kénsav felhasználását 0.90 százalékról 0.86 százalékra szállítják le.

Felajánlásukat munkamódszer-átadással valósítják meg.

A benzol-üzemrész dolgozói az önköltségcsökkentés terén vállalták, hogy a kemence-kilyukadással kapcsolatos munkákat maguk a kezelők végzik el és így a kiesést 33 százalékkal csökkentik. A karbantartó lakatosüzem dolgozói felajánlották, hogy Pártunk Országos Kongresszusa tiszteletére első negyedévi tervüket két nappal előbb befejezik, a villanyszerelő-műhely dolgozói pedig az

első negyedévi terv négy nappal a határidő előtti befejezését vállalták.

A Pécsi Tejipari Vállalat dolgozói is csatlakoztak a Hofherr-gyárlak kezdeményezéséhez és olyan felajánlást tettek, hogy a termelés üzemgazdaság, anyag- és energiatakarékosság, valamint az adminisztráció terén a munka jobb megszervezésével évi 200.000 forint megtakarítást irányoztak elő.

A Pécsi Villanyszerelő Vállalat dolgozói a Pártkongresszusra tett felajánlásukban vállalták, hogy

március 31-re elérik a 100 százalékos üzemátlagot

és az épületeken február 24-ig már 90 százalékos minőségi munkát végeznek, a selejtet 3 százalékról 2 százalékra csökkentik le.

A püspökbolyi és lányesóki állami gazdaságok vállalásai

A baranyai állami gazdaságokban is nagy lelkesedéssel indult meg a kongresszusi versenyfelajánlási-mozgalom. Legutóbb a püspökbolyi állami gazdaság pártszervezete pártnapot hívott össze, amelyen párttagok és pártonkívüliek, asszonyok és fiatalok egyaránt, megtették kongresszusi versenyvállalásaikat. A közel húsz felszólalás alapján a gazdaság dolgozói határozati javaslatot fogadtak el.

A határozatban a tehenészek vállalják, hogy február 24-re 1 literrel — 8.8-ra — emelik a fejési átlagot. Ezt az eredményt a második tervév első negyedévének végére 10 literre fokozzák. A hizlalda dolgozói a takarmányértékesítés 19-ről 20 százalékra való felemelését vállalták.

Felajánlásuk végrehajtásával évi 21.000 forint megtakarítást érhetnek el a gazdaságban.

A tavaszi munkák sikeres végrehajtása érdekében a traktorosok és a gépműhely dolgozói azt vállalták, hogy a tavaszi munkákhoz szükséges összes gépeket és szerszámokat március 1 helyett február 24-ig kijavítják. A fokozott takarékosság érdekében a gazdaság újítói megoldják a magrépa ültetésének részleges gépesítését és a 600 kh. gyapotterület porhanyítására újított, lazítókapát állítanak be.

A gazdaság dolgozói versenyvállalásaik mielőbbi teljesítése érdekében

párosversenyre hívták ki a károlymajori gazdaság dolgozóit.

A lányesóki állami gazdaság dolgozói is lelkes felajánlásokkal készülnek a Kongresszusra. Üzemi értekezletükön elhatározták, hogy versenyre hívják a mohácssziget állami gazdaság dolgozóit az alábbi pontokban: „1. Takarékoskodunk a rendelkezésre álló értékekkel. Nagy gondot fordítunk a szálastakarmányok megtakarítására. A takarmányt a jó felhasználás érdekében 36—40 órával előbb bepácoljuk, pontos etetési időt vezetünk be.

Egy 38 méter hosszú gépszín felépítésével 10.000 forintot takarítunk meg.

2. A szakszerű takarmányozás meghonosítása érdekében a növendékűszőket koruk és súlyuk szerint csoportosítjuk. A teheneknél bevezetjük az egyedi takarmányozást. A fejési átlagot 1 literrel emeljük, a borjak választási súlyát az előirattal szemben 10 százalékkal megnöveljük.

3. A tavaszi munkákra úgy készülünk elő, hogy a vetőmagvakat február 22-re tisztítjuk ki március 1 helyett. Gépeinket a Kongresszus megkezdése előtt két nappal üzemképes állapotba helyezzük. Rendbehozunk egy gépjavító-műhelyt, hogy ezzel is megtakarítást érhessünk el.

4. A gazdaság vezetői vállalják, hogy

a gazdaság ütemtervét február 20-ig egyénekre is felbontják

és ismertetik a dolgozókkal. Az adminisztrációs dolgozók a takarékosság érdekében biztosítják a termény, anyag és áruforgalom pontos nyilvántartását."

Valamennyi MESZHART-akna havi átlagtermelése túlhaladta a száz százalékot

A mecseki bányák között a nagymányoki üzem vezet

A MESZHART-aknák havi átlagtermelése túlhaladta a 100 százalékot, amely már a kongresszusi vállalások teljesítésének tudható be. *A havi átlag szerint első a vasasi Petőfi-akna 104 százalékkal, második és harmadik Mecsekszabolcs kerület és Pécsbányatelep 101.2 százalékkal.* Aknáink tehát előre vannak a tervelőirányzat teljesítésével. Most a feladat az, hogy ezt az eredményt tovább fokozzák.

A nagymányoki bányaüzemek két aknájának havi átlaga haladta túl a 100 százalékot. Az aknák versenyállása az havi átlag alapján:

Nagymányok	**113 százalék**
Mázа	**112 százalék**
Szászvár	**94 százalék**
Hidas	**87 százalék**

A nagymányoki bányaüzemnél tovább folynak a lelkes vállalások a Pártkongresszus tiszteletére. Itt három fejtési csapat vállalta, hogy *január-februári tervelőirányzatát február 24-re teljesíti.* A mázai bányaüzemnél a kongresszusi versenyben emelkedik a vájárok teljesítménye. *A 14-es csapatnál dolgozó Sipos István (14) 143, a 26-os csapatban dolgozó Faragó Imre 138 százalékra teljesíti normáját.* A szászvári bányaüzemnél is szép eredmények születnek a kongresszusi versenyben. Itt *Dákány István 203.1 százalékot, Jónás István 166.5 százalékot, Budai Mihály 163.2 százalékot, Kassai Károly 161.2 százalékot teljesített.*

A falu vezetőinek példamutatásával a lemaradt községekben is el kell érni a begyűjtésben a 100 százalékot

Ha megkérdezzük azokban a községekben a tanács tagjait, ahol jó eredményt értek el a begyűjtés területén, — mi az oka annak, hogy a „szárazság" és „rossz termés" ellenére, — amit a kulákok prédikálnak léptennyomon, — *hogyan is sikerült elérni, vagy éppen túlteljesíteni a 100 százalékot,* azt a választ kapjuk, hogy *„községünk pártszervezete jól fogta meg a szervezést és nagy segítséget nyújtott a begyűjtés területén. Irányt mutatot és a népnevelők is alapos munkát végeztek."*

A szervezésen és a jó népnevelő munkán túl azonban maga a példamutatás a leghatásosabb eszköz arra, hogy felvilágosítsuk és neveljük a dolgozó parasztságot —, hogy megszerettessük velük a terveket, a jövőt. *Péter István mecsekpölöskei párttitkár csak három holdon gazdálkodik, de 280 százalékban teljesítette kötelezettségét, Szárászon Becze Antal 15 holdas tanácstag kenyérgabonából 117, takarmánygabonából 116 százalékra teljesítette kötelezettségét.* Nánási Györgyné egyházaskozári tanácstag kenyérgabonából 480, *takarmánygabonából 201 százalékra.* Belya Illésné tófűi párttitkár, VB-tag, kenyérgabonából 216, *takarmánygabonából 355 százalékra* teljesítette kötelezettségét. Mágocson is, ahol a példamutatás és az egész falu eredménye is jó, *Czinege Rudolf tanácstag 195 százalékra, Sovány Mihály ligeti 8 holdas tanácstag kukoricatermésének 15 százalékát* adta el az államnak, burgonyabeadását 100 százalékban és a szénabeadást is 100 százalékban teljesítette. Jó példával járt elől Magyarszéken *Schaff Róbert VB-tag, aki 200 százalékban teljesítette kötelezettségét.*

Az élenjárók példája nyomán a békeharc jegyében tovább kell vinni a begyűjtést és szívós felvilágosító munkával újabb és újabb mázsákkal, vagonokkal erősítjük hazánkban a szocializmus építését. Tovább kell vinni a harcot és Pártunk Országos Kongresszusának tiszteletére a lemaradt községekben is el kell érni a 100 százalékot!

A járási Pártértekezletek elősegítik a kongresszusi felkészülés, a pártépítés és a békeharc feladatainak megoldását

Pártunk Országos Kongresszusára lelkesen készül az egész ország dolgozó népe. Pártagok, pártonkívüliek egybekovácsolt elhatározással a több, jobb és olcsóbb munka elvégzésével, a békeharc fokozásával, pártszervezeteink megerősítésével köszöntik e nagyjelentőségű eseményt. Ennek a lelkes készülődésnek újabb lendületet adtak a Pártkongresszus jelentős állomásai, a vasárnap lezajlott járási és városi küldöttválasztó értekezletek, amelyeken Baranya megye járásainak és Mohács városának legjobb, leghatásosabb kommunistái vitatták meg az eddigi eredményeiket, a járási pártbizottságok munkáját, megszabták a teennivalókat a munka további megjavítására. Üzemi dolgozók, dolgozó parasztok nevében felszólaló küldöttek bátran mondták bírálatot úgy saját, mint a járási pártbizottságok munkája felett. Megyénk járásainak pártértekezlete utat mutatott a megye dolgozó népének: hogyan lehet még eredményesebben, még méltóbban készülni nagy ünnepünkre, az Országos Pártkongresszusra.

Mohács város küldöttei megértették mit követel meg tőlük a feszült nemzetközi helyzet

Mohácson szombaton tartották meg a városi konferenciát, ahol a beszámolót Volkár elvtárs, a városi pártbizottság titkára tartotta meg. Beszámolójára gondosan felkészült. *Az eredményeket és az előttünk álló feladatokat nagyon helyesen kapcsolta össze a nemzetközi helyzet, a békeharc, a belső ellenség, a termelékenység emelésének kérdésével. A beszámoló mozgósító hatású volt, amely még jobban kibontakozott a hozzászólások során.* 16 felszólaló közül a többség lelkes munkafelajánlást tett az Országos Pártkongresszus tiszteletére, majd bírálta a városi pártbizottság munkáját. Gál elvtárs, az Uj Alkotmány tszcs pártszervezet küldötte elmondotta, hogy *eddig nagyon kevés segítséget kaptak a városi pártbizottságtól* és kérte, hogy a nagyobb eredmények elérése érdekében sűrűbben végezzen ellenőrzést a tszcs munkája felett. Tajti elvtárs bejelentete, hogy február 24-ig egy új tszcs-t szerveznek a Pártkongresszus tiszteletére.

A mohácsi járás kommunistái vasárnap tartották meg a kongresszusi küldöttválasztó értekezleteket, melyet vörösnyakkendős úttörők köszöntöttek elsőnek. Később egy ötholdas pártonkívüli, egyénileg gazdálkodó parasztasszony lépett be a tanácsterembe, hogy ő is köszöntse a járási pártértekezletet a többi pártonkívüli dolgozó paraszt nevében. A beszámolót Gregor Sándor elvtárs a járási pártbizottság titkára tartotta meg. A beszámoló értékes útmutatást adott a küldötteknek a hibák kijavítására, hogy meg tudják sokszorozni eddigi eredményeiket a járásban. *Részletesen foglalkozott Gregor elvtárs a tszcs-k munkájával és nyomban utat mutatott a munkájuk megjavítása érdekében.* A beszámolót 26 lelkes hozzászólás követte, melyekből sugárzott az önfeláldozás szelleme. A felszólalók legtöbbje konkrét felajánlásokat tett, hogy ezen keresztül biztosítsák a járásuk ügyének előbbrevitelét. *Tóth elvtárs, a bólyi állami gazdaság alapszervezetének küldötte a Pártkongresszuss tiszteletére felajánlotta, hogy szabadidejében eltátogat a környékén lévő tszcs-kbe és átadja tapasztalatát az ott dolgozó paraszt munkásoknak, hogy ők is méltóan tudjanak felkészülni Pártunk Országos Kongresszusára.*

A villányi járás értekezlete keveset foglalkozott a pártépítés kérdéseivel

A villányi járás kommunistáinak pártértekezletén a beszámolót Bors László elvtárs, járási titkár tartotta meg. A referátum nem tükrözte elég mélyen vissza a kommunista példamutatás és a helytállás szerepét. *Többet kellett volna foglalkozni a pártépítés és az oktatás területén mutatkozó hiányokkal* és akkor még termékenyebb lett volna a 42 küldött elvtárs hozzászólása.

A pécsi járás Pártértekezlete nagy lendületet adott a termelőszövetkezeti mozgalom fejlesztésének

A pécsi járási tanács szépen feldíszített nagytermében gyülekeztek vasárnap reggel a járás kommunistáinak, dolgozóinak küldöttei, munkások és dolgozó parasztok, magyarok, délszlávok és németajkúak. A nagyfontosságú tanácskozást, a járási Pártértekezletet a mecsekaljai úttörők dallal és tánccal köszöntötték. A küldöttek szeretetteljes tapsokkal fogadták az ifjúságnak, a jövendőnek kedves üdvözletét. Az értekezletet köszöntötte a pécsudvardi délszláv dolgozók küldöttsége, elmondták, hogy *Horthy ideje alatt az elnyomáson kívül semmit nem kaptak, most pedig az állam egyenjogú polgáraiként fejlődnek, erősödnek.* Több küldöttség közt a gordei pártonkívüli középparasztok is jó munkát kívántak az értekezletnek.

A Pártértekezlet beszámolóját Földvári János elvtárs, járási titkár tartotta, aki részletesen beszámolt a járás pártszervezeteinek, üzemeinek és községeinek nagy fejlődéséről. Alapos képet adott az alapszervezetek pártépítési munkájáról, mindenekelőtt a tag- és tagjelölt felvételről. Ismertette, hogy néhány községben a dolgozó parasztok soraiból a legjobbakat rendszeresen felveszik Pártunkba, de *a járás területén e téren általában komoly elmaradás mutatkozik.* Igy Bogádon egyetlen dolgozó paraszt sincs a Pártban. Szentlőrincen is igen kevés. Németiben, Szalántán, egyetlen nő tagja sincs a pártszervezetnek. Egerágon a pártszervezetbe ellenséges elemet akartak felvenni, a párttitkárnő nem utasította vissza a befurakodó ellenség kérelmét, *annak ellenére, hogy tudta kiről van szó, felterjesztette felvételre a járási pártbizottsághoz.* Ez a megalkuvás több pártszervezetnél megmutatkozik. Földvári elvtárs rámutatott arra, hogy a hibák elkövetésének egyik alapvető oka az, hogy a járási pártbizottság kevés segítséget ad az alapszervezeteknek. Nem világosították fel kellően a párttagságot Rákosi elvtárs útmutatása nyomán, hogy *Pártunkba a legjobb egyéni gazdákat és köztük a középparasztokat jó felvilágosító munka eredményeként vegyék fel tagjelöltnek.* A járási pártbizottság sem tett eleget azért, hogy pártszervezeteinkből kiűzze a megalkuvás, az ellenséggel való paktálás szellemét.

Földvári elvtárs részletesen szólott *a termelőszövetkezeti mozgalom fejlesztésének és a meglévő termelőszövetkezetek megerősítésének nagy feladatáról.* Javasolta, hogy a pártépítés megjavítása mellett a járás pártszervezetei elsősorban ezzel készüljenek Pártunk kongresszusára, dolgozó népünk nagy ünnepére.

A titkári beszámoló után széleskörű vita bontakozott ki. 48-an szólaltak fel. A hozzászólások azt bizonyították, hogy *a Pártértekezlet résztvevői igen jól megértették feladatukat a termelőszövetkezeti mozgalom fejlesztésének kérdésében.* Egymás után vállalták, hogy meglévő csoportjukat hány családdal fogják a kongresszusig megerősíteni, vagy pedig azt, hogy a községben a legöntudatosabb dolgozó parasztokból megalakítják a csoportot.

Kiemelkedett a hozzászólások közül Péterné elvtársnő beszámolója az ócsárdi termelőszövetkezet munkájáról. Elmondta, hogy a kulákok azt terjesztették: a csoport nem fog semmiféle eredményt elérni.

— Bebizonyítottuk, — jelentette ki — hogy a kulákoknak nincs igaza! *Jó munkával elértük, hogy a mi jövedelmünk sokkal nagyobb, mint az egyénileg dolgozó parasztoké. Ma már a vak is látja községünkben: a gazdagodás, a jólét útja a termelőszövetkezet.* Éppen ezért azon vagyunk, hogy a még kívül álló 15 dolgozó parasztcsaládot mielőbb behozzuk a csoportba és ezzel Ócsárd termelőszövetkezeti község legyen!

Romvári elvtárs Dinnyeberkiből felvetette: elkövették azt a súlyos hibát, hogy a csoport elzárkózott a dolgozó parasztok elől. *A legutóbbi csoportértekezleten már a község valamennyi egyéni gazdája ott volt* és így elérik, hogy a kongresszusra ötven százalékkal növelik a csoporttagok számát. Arról is beszélt, hogy a középparasztokat elmulasztották eddig a Pártba felvenni, ezen is javítani fognak. Igen helyesen megbírálta a kacsótai párttitkár elvtársat, aki előzőleg arról beszélt, hogy „csak 9-en vannak a termelőcsoportban és így nehéz harcolni 40 ellen."

— Kérdem a kacsótai párttitkárt: hány ezer lakosa van a községnek, hogy abban 40 kulák van? Ezek a kívülállók nagy többségben becsületes dolgozó parasztok, akiket fel kell világosítani, nem pedig harcolni ellenük. *Ha meggyőzik őket, akkor együtt, erősen vehelik majd fel a harcot a 4—5 kulák ellen!*

Bors elvtárs Németiből és rajta kívül még többen, *elsősorban a délszláv községek küldöttei, élesen foglaltak állást Tito aljas háborús provokációi ellen.*

Volt egy-két olyan hozzászóló is, aki nem a Pártértekezlethez méltó kérdéseket vetett fel. Igy például Trompos elvtárs Göresönyből, arról beszélt, hogy a pipereszappan elosztásban hibák vannak.

A küldöttek közül kevés foglalkozott a pártépítés területén mutatkozó hibák kijavításával, ezt a legfontosabb feladatot nem értették meg eléggé.

A járási Pártértekezlet egyhangúan, lelkesen választotta meg titkos szavazással a január 28-i Megyei Pártértekezlet küldötteit. A konferencia jó munkát végzett, különösen nagy lendületet adott a termelőszövetkezeti mozgalom megerősítésének, fejlesztésének.

A pécsváradi járás küldöttei jelentették: hat községben alakítanak új termelőcsoportot

A pécsváradi járás küldöttértekezlete nagy eredményekről számolt be. Kőnig elvtárs, a járási pártbizottság titkára részletesen kifejtette az elért eredményeket, élesen rámutatott a hiányosságokra, kiemelte a jólműködő alapszervezetek munkáját, bírálta azokat, ahol még sok a tennivaló. A jól felépített beszámoló után a felszólalásokból nagyobb eredmény is születhetett volna, bár a küldöttek arcáról sugárzott a lelkesedés és számos javaslatot is tettek a munkájuk megjavítására. *Különös nagy lelkesedést váltott ki az új tszcs-k megalakulásának bejelentése.* Ellend, Zengővárkony, Erdősmecske, Kátoly, és Szilágy dolgozó parasztságának kommunista küldöttei felajánlották, hogy Pártunk Országos kongresszusának tiszteletére *falujukban megalakítják a tszcs-ket.* Több, mint 40 hozzászóló tett konkrét felajánlást a munka megjavítása érdekében. Azonban a 40 felszólaló közül *egyetlen-egy sem akadt, aki bírálatot mondott volna saját alapszervezetének, vagy a járási pártbizottságnak munkája felett.*

Keményen megbírálták a járási bizottság munkáját Sásdon

A sásdi járás Pártértekezletén Dudás elvtárs, a Pártértekezlet előadója részletesen ismertette a járás és az alapszervezetek eredményeit, melyet végig a nemzetközi helyzet és a békeharc fokozásának kérdésével kötött össze. A beszámoló hiányossága abban mutatkozott meg, hogy nem bírált és mellőzte az önbírálatot is, amit a küldött-elvtársak felszólalásuk során pótoltak. Beszélt a tszcs-ről, de nem mutatott rá, hogy a sásdi járás miért van annyira lemaradva ezen a téren. 32 hozzászólás volt és *többen élesen megbirálták a járási pártbizottság „munkamódszerét". Sokszor elmarad az elvtársias segítség és ehelyett inkább a „parancsolgatás" módszere kerül előtérbe.*

Sellyén kihangsúlyozták a helytállás fontosságát

A sellyei járási Pártértekezleten Kőrösi Lajos elvtárs a járási pártbizottság titkára referátumában részletesen foglalkozott a pártépítés jelentőségével, a kritika-önkritika fejlesztésének fontosságával. *Jól kihangsúlyozta a párttitkárok helytállásra való nevelését.* Azonban kevesel foglalkozott az oktatás és a népnevelő munka hiányosságának kijavításával. Csak a beszámoló végén egész röviden méltatta az Országos Pártkongresszus jelentőségét. A felszólalók közül többen vállalták, hogy munkájukat megjavítják és *a meglévő termelőszövetkezeteket megerősítik a Pártkongresszus tiszteletére.*

Hasznos javaslatok elhangzása jellemzi a szigetvári járás kommunistáinak Pártértekezletét. A járási pártbizottság titkára jól felkészült a beszámolóra. Jól összekapcsolta eredményeinket, a feladatokat a feszült nemzetközi helyzetben és *helyesen megvilágította a Tito-banda aljas mesterkedéseit.* Rámutatott a terménybeszolgáltatás és a munka időelőtti elvégzésében mutatkozó lemaradás okaira. Arra, hogy *nem eléggé harcoltak a kulákok mesterkedéseivel szemben.* Lebecsülték a felvilágosító munka jelentőségét. A Pártértekezlet hiányossága abban mutatkozott meg, hogy a 26 hozzászólásból mindössze csak négy paraszt elvtárs szólalt fel.

A komlói járásban a nagymányoki bányászok is bevezetik a melegcsákány-váltást

Egészséges bírálatok hangzottak el a komlói járási Pártértekezleten a küldöttek részéről. A beszámolót Schuszter elvtárs tartotta, melyet számos értékes hozzászólás követett. Kovács elvtárs, a nagymányoki bányaüzem vezetője, az alapszervezet küldötte felajánlotta, hogy Pártunk Országos Kongresszusa tiszteletére *üzemükben bevezetik a melegcsákány-váltást, melynek segítségével egy év alatt 1800 műszakot takarítanak meg, vagyis fordíthatnak a széntermelés fokozására.* Ezen keresztül biztosítják, hogy ezévi tervüket még a tavalyinál is előbb befejezik. Simon Géza, a komlói vájáriskola vezetője bírálatot mondott a járási bizottság, az alapszervezetek és a tömegszervezetek felé, azért, mert *nem nyújtanak segítséget annak érdekében, hogy a vájártanulók jobb munkát tudjanak végezni, mint tavaly.* Kosztolányi elvtárs felszólalásában rámutatott, hogy mért morzsolódtak le a szemináriumok a mázai üzemben. Fejes elvtárs, Ág pártszervezetének küldötte éles bírálatot mondott a járási tanács felé, mert késedelmes ügyintézése folytán több hízó elpusztult a községben.

A siklósi járás küldöttei megmutatták, hogyan kell harcolni a Tito-banda és cinkosaik, a kulákok ellen

A siklósi járási pártértekezleten az úttörők és tömegszervezetek üdvözlése után felolvasták Beremend dísztávirat, majd Vadon Antal elvtárs kezdte meg referátumát.

Kimerítően foglalkozott a nemzetközi helyzettel és a koreai nép hősiességét, áldozatkészségét példaként állította a járás dolgozói elé. A határmenti községek dolgozóinak különösen, nagyobb áldozatkészségre, harckészségre kell nevelni magukat, hogy helyt tudjanak állni a béke fokozottabb védelmében. Bírálatot gyakorolt a járási bizottság munkája felett, mert nem adott eddig konkrét feladatokat a békebizottságoknak. Örömmel állapította meg, hogy a siklósi járásban igen jó eredményekkel járt a vezetőség újraválasztás. Vadon elvtárs beszámolójában igen komoly hiányosságokat vetett fel, különösen a termelőszövetkezeti mozgalom fejlesztésével kapcsolatban. *Ezt a kérdést úgy a járási bizottság, mint az üzemi, területi alapszervek elhanyagolták. Ez az oka annak, hogy a siklósi járásban a mai napig csak 16 tszcs és 8 előkészítő bizottság működik és nagyban lemaradtak a villányi járás mögött.*

Ezzel kapcsolatos az a súlyos hiba is, hogy a siklósi járásban felütötte a fejét az opportunizmus, *nem folyik a kulákok ellen kemény, szívós, kitartó harc.*

A felszólalások mindegyike szorosan kapcsolódott a titkári referátumhoz. Szekeres Béla elvtárs, a siklósi ÁMG párttitkára elmondta, hogy a gépállomás dolgozói az összes erőgép megjavítását vállalták február 24-re, és a *teljesítéseket már meg is kezdték.* A traktorosok mindegyike túl akarja teljesíteni vállalását. Keresztúri György elvtárs a vajszlói alapszervezet titkára bejelentette, hogy *a pártszervezet tagsága a Pártkongresszusig Luzsokon és Vajszlón megalakítja a termelőcsoportot.*

Bátran bírálta a járási bizottság munkáját Siklósi István elvtárs, a siklósi tszcs tagja, mert *a JB nem tart elég szoros kapcsolatot az alapszervekkel, nem foglalkozik eléggé problémáikkal, nehézségeikkel.* Hasonló, elvtársias kritikát gyakorolt a drávapalkonyai pártszervezet küldötte, Tollas Margit elvtárs. A referátummal kapcsolatban felvetette, hogy *a JB nem foglalkozik elég lelkiismeretesen a tagés tagjelöltfelvétellel.*

Helyesen bírálták az elvtársak saját munkájukat és felvetették a helyi pártvezetőségek munkájában megmutatkozó hibákat is. Bertalan István drávacsepelyi párttitkár elvtárs arról számolt be, hogy a szervezetben opportunizmus ütötte fel a fejét, mert *a vezetőség nem mutatott példát az ellenség elleni kérlelhetetlen harcban.* Örömmel jelentette végül, hogy *a hibát megkeresték és már folyik a kijavítása is.*

Éles hangon beszéltek az értekezlet küldöttei Titoról, aki gyűlöletes módon elnyomja a jugoszláv dolgozó népet és arra készül, hogy bennünket bármelyik percben megtámadhasson, ha imperialista gazdái úgy parancsolják neki. Löffler József elvtárs, püspökbolyi küldött, mint szemtanú, *gyalázatos esetet mondott el arról, hogy kényszeritik odaát munkára a dolgozókat és milyen állati bánásmódban részesíti őket a Tito-banda.* Ha egy pillanatra megállnak a munkával, a mellőjük rendelt őrök rugdosni kezdik őket és *testi fenyítésekkel kényszeritik munkára.* Löffler elvtárs és számos küldött *határozott hangon foglalt állást a béke védelme mellett.*

— *Bármi történjék is* — mondta többek között Harka Antalné, siklósi küldött — *minket senki el nem tántorithat őrhelyünkről. Ha kell — az utolsó lehelletünkig harcolunk a békéért, családunk, gyerekeink boldog jövőjéért!*

A küldöttek közül Hegyes Ferenc elvtárs (Nagyharsány) javasolta, hogy a *Megyei Pártértekezlet és a Pártkongresszus vitassa meg az opportunizmus elleni harc mai állását és hozzanak határozatot ennek a harcnak fokozására.*

A küldöttértekezlet résztvevői az értekezlet végén meleghangú *táviratban igérték meg Rákosi elvtársnak, hogy fokozzák a békéért vivott harcot, szorosabbá teszik a tömegekkel való kapcsolatot, harcolni fognak a begyűjtés mielőbbi 100 százalékos teljesítéséért.* Jó munkájukkal sokkal nagyobb hazaszeretetre nevelik a dolgozókat, fokozottabb gyűlöletre a Tito-bandával, az imperialistákkal szemben.

A küldöttek az értekezlet alapján harcos, jó szellemben tartsák meg otthon kisgyűléseiket, vigyék mélyen az emberek tudatába a Kongresszus hatalmas jelentőségét és vállalásaikat kommunista módra, százszázalékig teljesítsék, javítsák ki a járási értekezlet segítségével hiányosságaikat.

A SZABAD NÉP agitáció tapasztalatai

A Szabad Nép a vasárnapi számhoz kérdőívet mellékelt, azzal a céllal, hogy még közelebb kerüljön a dolgozókhoz, megismerje véleményüket, kívánságaikat. — Szabó Pál Siklóson alighogy kézhez kapta a kérdőívet, máris nekilátott a válaszok megirásának. „Úgy érzem, hogy a Párt kérdezi meg a véleményemet, hogyne válaszolnék rá!"

Ne sajnálja senki a fáradságot, válaszoljon minden Szabad Nép előfizető a feltett kérdésekre, hogy még jobb, színvonalasabb, munkánkat előbbre segítő lehessen Pártunk szócsöve, a Szabad Nép.

*

Nagyon egészséges az a kezdeményezés, amit a siklósi járás Pártbizottsága indított el. Villám-ujságot adnak ki minden héten, amelyben ismertetik a járásban folyó Szabad Nép agitáció eredményeit, hibáit, mozgósítják a lemaradt pártszervezeteket, kicserélik a munka közben felmerült jó tapasztalatokat. — Helyes, ha a többi járások is követik ezt a példát.

*

A személyes példamutatás egészséges megnyilvánulása mutatkozott meg Magyarmecske és Marócsa népnevelőinek munkájában. Ezekben a községekben a népnevelők addig nem is kezdtek neki a munkának amig maguk elő nem fizették a Szabad Népet. Csak az tud jól agitálni, aki maga is olvasója a pártlapnak.

*

Helytelenül látott hozzá a munkához a villányi pártszervezet, ahol csak ütemtervet készítettek, csak a számszerűségre törekszenek, a népnevelőket nem látták el helyi érvekkel és a Szabad Nép agitációt nem kapcsolják össze a kongresszusra való felkészüléssel, más tennivalókkal. Pedig Villányban akad helyi érv, csak át kell nézni a szomszédos Jugoszláviába és össze kell hasonlítani: hogy élnek Tito korbácsa alatt az elnyomott dolgozók és milyen a mi szabad életünk.

*

Több helyütt tapasztalható az, hogy a párttitkárok maguk végzik el azt a feladatot, amit a népnevelőknek kellene elvégezni. Kemcs Flórián diósviszlói párttitkár egymaga 20 előfizetőt gyüjtött, a népnevelők egyet sem. Es csak látszólag szép eredmény. Helyesebb, ha Kemcs elvtárs irányítja és ellenőrzi az agitációt, a számszerű eredmény úgy is megmutatkozik, aktivái pedig megerősödve gazdag tapasztalatokkal, a jól végzett munka tudatában kerülnek ki az agitációból.

Verseny indult a Ganz Hajógyárban és a Kőbányai Fonóban az üzem „legjobb kongresszusi versenyzője", „legjobb kongresszusi brigádja" és „legjobb kongresszusi műhelye" cím elnyeréséért

Az üzemek dolgozói határtalan lelkesedéssel fogadták a Magyar Dolgozók Pártja Központi Vezetősége válaszlevelét a kongresszusi munkaversenykezdeményezésekre.

A KőbányaiFonógyárban az üzemi pártvezetőség látva a dolgozók lelkesedését, elhatározta, hogy a Magyar Dolgozók Pártja Kongresszusának tiszteletére megindítja a versenyt az üzem „legjobb kongresszusi versenyzője", a „legjobb kongresszusi brigádja" és „legjobb kongresszusi műhelye" megtisztelő cím elnyeréséért.

Az előfonó és gyűrűsfonó dolgozói előtt a vállalatvezető ismertette a verseny feltételeit. Bejelentette: a versenyben legjobb eredményt elérő dolgozók és brigádok között 12.000 forint jutalmat osztanák ki.

A Ganz Hajógyár dolgozóinak küldöttségei hétfőn reggel egymásután keresték fel a pártirodát, a vállalatvezetőséget, ahol bejelentették, hogy az eddigi legjobb eredményeket is felülmúlva kívánják megünnepelni a Párt kongresszusát, *több és jobb munkával indulnak harcba a Párt kongresszusi zászlajának elnyeréséért.*

A dolgozók kívánságára a délutáni órákban a gyár mintegy 70 munkacsoportjában termelési értekezleteket tartottak, ahol ismertették a dolgozók előtt azokat a feltételeket, amelyekkel *elnyerhetik a gyár „legjobb kongresszusi versenyzője", „legjobb kongresszusi brigádja" és „legjobb kongresszusi műhelye" büszke címet.*

A beszámolókat a dolgozók lelkes felajánlásai követték, amelyekben *pártagok és pártonkívüliek kifejezésre juttatták a Párt iránti szeretetüket és hitet tettek elszánt békeakaratukról.*

„Eisenhower takarodjék haza!"

Az angol dolgozók élesen tiltakoznak az „európai MacArthur" londoni tárgyalásai ellen

A Pravda „Eisenhower takarodjék!" cím alatt közli Majevszkij tudósítását. Eisenhower a bolygó háborús gyujtogató — írja — szombaton Londonba érkezett, hogy ellenőrizze a brit hadsereget és flottát, továbbá, hogy *újabb - követeléseket támasszon a háborús előkészület meggyorsítása terén.*

Az angol férfiak és nők ezrei élesen tiltakoznak Eisenhower látogatása és Nyugat-Németország újrafelfegyverzése ellen. Majevszkij leír egy tüntetést, amely a londoni Charing Cross pályaudvar környékén zajlott le. A felvonulók — leszerelt katonák — plakátot vittek, amelyeken ez a felirat volt: *„Eisenhower takarodjék!"* A tüntetők rövid gyűlést tartottak, amelyen az egyik szónok ezeket mondotta: *„Mondjátok meg Eisenhowernek, hogy takarodjék haza! Ha az amerikaiak háborút akarnak — harcoljanak magukért!"* Majevszkij megjegyzi, hogy a gyűlés résztvevői viharos lelkesedéssel fogadták ezeket a szavakat.

Eisenhower tábornok kedden Montgomery tábornaggyal, a nyugati unió haderejének főparancsnokával a nyugati unió hadserege bekapcsolásáról tárgyalt az atlanti haderőbe — jelenti a Reuter.

Az angol szövetkezetek lapja, a Reynolds News vezércikkben követeli, hogy „Anglia és a brit nemzetközösség *használja fel befolyását a nyugatnémet fegyverkezés megakadályozására és a Japán fegyverkezést sürgető őrült fecsegés elnémítására."*

A tiszteességes németek és japánok — írja a továbbiakban — nem öltenek majd ismét egyenruhát, hanem csakis a gyilkosok, a terroristák, a hivatásos fosztogatók, akik a háborúban és a rablásban gyönyörködnek.

Különszázezer tonna, Nyugat-Németországnak szánt hadianyagot akarnak az amerikaiak kirakni Marseille kikötőjében. E terv előkészítésének keretében Irving Brown, a hírhedt szakadár amerikai szakszervezeti vezető a mult hét végén Marseilleba érkezett, ahol résztvett az úgynevezett „földközitengeri dokkmunkások és tengerészek bizottsága" nevű szakadár alakulat értekezletén. *Ennek az amerikai anyagi támogatással fenntartott szervezetnek a vezetője a jobboldali szocialista párt egyik tagja, Ferri Pisani, aki nemrégiben tért vissza amerikai „tanulmányutjáról".*

A szakadárok egyik vezetője kijelentette, hogy a földközitengeri bizottság szükség esetén erővel is kirakatja a 900.000 tonna amerikai hadianyagot.

A Szovjetunió sürgeti a békeszerződés megkötését Németországgal

— írja a Pravda

A Pravda írja január 16-i számának vezércikkében: Az amerikai ragadozók betörése Koreába és agresszíójuk a Kínai Népköztársaság ellen, bizonyítja, hogy Washington és London mai külpolitikai irányzata milyen komoly veszélyt rejt magában a béke ügyére nézve.

Az amerikai imperialisták nem okultak koreai kalandor terveik kudarcából és mindent elkövetnek, hogy a háborús kalandok új tűzfészkeit teremtsék meg. *Az új háború gyujtogatóinak véres tervei a német és a japán imperializmus újjáélesztésével állnak kapcsolatban.*

A Szovjetunió az európai béke és biztonság fenntartásának érdekétől vezettetve, sürgeti, hogy haladéktalanul kössék meg a békeszerződést Németországgal. *Ennek a szerződésnek a potsdami megegyezéssel összhangban ki kell mondania a német állam egységének helyreállítását, valamint az összes hatalmak megszálló csapatainak kivonását Németországból* egy évvel a békeszerződés megkötése után.

Az USA és Anglia vezető körei mindent elkövetnek, hogy a Ruhr monopolista magnásait fő szövetségeseikké és az Északatlanti Tömb támadó tervei megvalósításának szoros támaszává változtassák.

A vezércikk megállapítja, hogy minden jóakaratú ember támogatja a szovjet kormánynak azt a javaslatát, hogy hívják össze az USA, Nagybritannia, Franciaország és a Szovjetunió külügyminisztereinek értekezletét a potsdami egyezmény végrehajtása ellenőrzésének kérdésében és élesen elítélt a nyugati hatalmak politikáját, melyek ebben a kérdésben a halogatás taktikáját folytatják.

A brüsszeli egyezmény — mely a nyugatnémetországi revans szellemtől fűtött hadsereg megteremtéséről szól — felháborította a szabadságszerető népeket.

A revans szellemtől fűtött német imperializmus újjáéledése elleni küzdelem a béke híveinek egyik legfontosabb harci feladata — hangsúlyozza befejezésül a Pravda vezércikke.

A koreai néphadsereg egységei a front valamennyi szakaszán folyta ják előn,omulásukat és komoly csapásokat mérnek az ellenségre

A Koreai Népi Demokratikus Köztársaság néphadserege főparancsnokságának január 15-i hadijelentése közli, hogy a néphadsereg egységei és a kínai önkéntesek a front valamennyi szakaszán folytatják előnyomulásukat és komoly csapásokat mérnek az ellenségre.

A néphadseregnek a front nyugati szakaszán, Szuvon (Szuigen) körzetében működő egységei nagy emberveszteségeket okozva az ellenségnek erős nyomást gyakorolnak annak védelmi vonalára.

Vonzsutól délre körülzárás fenyegeti az amerikai csapatokat

P. Krajnov alezredes, a Literaturnaja Gazetában összefoglaló képet ad a koreai hadműveletekről.

A koreai néphadsereg csapatai Vonzsutól délre és délkeletre éket vertek az ellenség állásaiba. Ez az ék egyre szélesedik. A néphadsereg egységei a puszani hadszíntér irányába nyomulnak előre és újabb falvakat és városokat szabadítanak fel Dél-Korea középső részén.

A harcok Tanjangtól délre folynak száz kilométerre a puszani hadszintértől.

A 8. hadsereg egyes kötelékeit elvágták az utánpótlástól. A londoni rádió közlése szerint a Vonzsutól délre eső körzetben az amerikai csapatokat körülzárás veszélye fenyegeti.

Az amerikaiak a legveszélyesebb frontvonalakra a csatlósok egységeit állítják.

Shinwell angol hadügyminiszter bejelentése szerint ez a taktika az angol katonák veszteségeit eredményezte.

A koreai miniszter'anács gondoskodik a fe'szabadító háborúban elesettek gyermekeinek neveléséről

A Koreai Népi Demokratikus Köztársaság minisztertanácsa elrendelte, hogy létesítsenek nevelő- és tanintézeteket a felszabadító háborúban elesett katonák és tisztek, partizánok és hazafiak gyermeki számára — jelenti a phenjani rádió.

A rendelet előírja, hogy a haza szabadságáért, függetlenségéért és egységéért vívott harcban elesettek gyermekeit, akik még nem töltötték be hatodik évüket, *neveljék nevelőintézetekben.* A tizenhárom és tizennyolc év közötti árva fiúkat katonai *tanintézetekben,* a hasonló korú leányokat pedig *női technikai iskolákban helyezik el.*

A minisztertanács rendelete kötelezi a közoktatásügyi és nemzetvédelmi minisztériumot, hogy 1951 február 20-ig konkrét tervet nyujtsan be a nevelőintézetek és tanintézetek felállításáról

Országos gyüjtési mozgalom indult Kínában a koreai nép megsegítésére

A világbékéért és az amerikai agresszió ellen harcoló kínai népi bizottság, a kínai népi segély-igazgatóság és a kínai Vöröskereszt vásárnap *országos mozgalmat indított élelmiszer, ruhanemű és pénz gyüjtésére, a háborúsujtotta koreai nép megsegítésére.* Ajándékokat gyüjtenek a koreai néphadsereg és a kínai népi önkéntesek számára is. A három szervezet felhívása rámutat, hogy a koreai nép nagy tömegei szükölködnek ruhanemű, élelmiszer és lakás nélkül az amerikai agresszorok és koreai lakájaik pusztításai következtében.

Az ajándékgyüjtés a koreai nép és a néphadsereg számára fontos politikai feladat — írja a pekingi Zsenminzsipao az ajándékgyüjtési mozgalommal kapcsolatban. A lap ezután rámutat arra, hogy az amerikai imperialisták példátlanul barbár és súlyos rombolást vittek véghez Koreában. A városok és falvak nagyrésze romhalmozzá változott, a koreai nép milliói váltak hajléktalanná, szenvednek az éhségtől és a hidegtől. *A koreai népet ez természetesen nem rendíti meg, de nagy segítségre van szükség, hogy megküzdhessen a hideggel és az éhséggel, újjáépíthesse a lerombolt házakat, helyreállíthassa a közlekedést és megindíthassa a termelést.*

Gyorsan kell cselekednünk — fejezi be a cikk — az ország népi szervezeteinek haladéktalanul meg kell vitatniok a három szervezet felhívását, hogy idejében elvégezhessék ez a nagyfontosságú politikai feladatot.

Képzőművészeti kiállítás Leninről

A Magyar-Szovjet Társaság Lenin halála 27. évfordulója alkalmából a VOKSZ által rendelkezésre bocsátott anyagból kiállítást rendez „Lenin a szovjet képzőművészek alkotásában" címmel. A kiállítás január 20-án nyílik meg Budapesten, Debrecenben, Szolnokon, Dunapentelén és Zalaegerszegen.

Tito angol és amerikai katonai megfigyelőket hívott meg a hadgyakorlatokra

A Daily Express belgrádi jelentése szerint Tito meghívására angol és amerikai katonai megfigyelők is résztvesznek a jugoszláv hadsereg szarajevoi hadgyakorlatán, amely január 21-én kezdődik.

Wilhelm Pieck elvtárs távirata Rákosi Mátyás elvtárshoz

Wilhelm Pieck elvtárs, a Német Demokratikus Köztársaság elnöke az alábbi táviratot intézte Rákosi Mátyás elvtárshoz:

„A Magyar Dolgozók Pártja Központi Vezetőségének, Rákosi Mátyás elvtársnak, Budapest.

Önnek és a Magyar Dolgozók Pártja Központi Vezetősége mindegy tagjának a legszívélyesebben megköszönöm azokat a jókívánságokat, amelyeket 75. születésnapom alkalmából küldtek nekem. Önnek és az összes elvtársaknak jó egészséget kívánok, hogy továbbra is a magyar munkásosztály és az egész magyar nép, a béke és a szocializmus ügye érdekében fejthessék ki erejüket.

WILHELM PIECK."

A leninizmus — az egész világ dolgozóinak harci zászlaja

Az a 27 év, amely Lenin elvtárs, a legnagyobb forradalmár, az emberi társadalom átalakitójának halála óta eltelt, ragyogóan igazolta a leninizmus páratlan nemzetközi jelentőségét. *A leninizmus eszméi mind nagyobb erővel ragadják magukhoz a dolgozók millióit a világ valamennyi országában* és mind határozottabb befolyást gyakorolnak a világtörténelem egész menetére.

„Lenin érdeme, és az új Leninnél abban áll, — mondotta Sztálin elvtárs — *hogy a „Tőke" alapvető tételeire támaszkodva, megalapozott marxista elemzést adott az imperializmusról, a kapitalizmus utolsó szakaszáról, rámutatott fekélyeire és kikerülhetetlen pusztulásainak feltételeire."*

A világtörténelem eseményei bebizonyították a leninizmus teljes igazságát és helyességét. A munkásosztály a kommunista pártok vezetésével, Lenin és Sztálin tanitványainak és követőinek irányitásával, egyik rést a másik után üti a világimperializmus rendszerén. *A Szovjetunió népei, amelyek 1917 októberében levetették magukról a kapitalista igát, biztositották a szocializmus világtörténelmi jelentőségű győzelmét és biztosan haladnak a kommunizmus felé.* A második világháború után a népi demokráciák országai indultak el a szocializmus felé vezető úton. A nagy kinai nép szintén kiszabadult az imperialista pokolból és Korea dolgozói is győzelmes harcot vívnak az imperializmussal. Európa történetében fordulópontot jelent a Német Demokratikus Köztársaság megalakulása. *Ma már kb. 800 millió ember, vagyis több, mint az emberiség egyharmada szabadult meg az imperializmus elnyomásától és a leninizmus zászlaja alatt halad előre a béke, demokrácia és szocializmus útján.*

Azokban az országokban, melyek a leninizmus zászlaja alatt fejlődnek, fellendülés figyelhető meg a társadalmi és gazdasági élet valamennyi területén. A leninizmus győzelmének legszembetűnőbb ténye az, hogy a szovjet nép egyedül álló sikeret ér el a kommunista társadalom építésében. E sikerek elérését Lenin-Sztálin Pártjának vezetése, lelkesítő és irányító tevékenysége, *a lángeszű sztálini vezetés tette lehetővé.* A gazdasági és társadalmi élet a népi demokráciák országaiban szintén hatalmas mértékben fejlődik.

A nagy Lenin, aki valamennyi nép számára megmutatta a kiutat az első világháborúból, aki magasba emelte a népek közötti béke zászlaját, *már a szovjet hatalom megteremtésének első napján kijelentette, hogy „békepolitikánkat helyesli a föld lakosságának túlnyomó többsége".* Lenin elvtárs szavai ma különös erővel hangzanak. A Szovjetunió lenini-sztálini külpolitikáját melegen támogatja a béke valamennyi híve az egész földkerekségen és e külpolitika harcra lelkesíti az imperialista háborús gyujtogatók ellen. *A világ dolgozói minden nap saját tapasztalataik alapján győződnek meg az imperializmus lenini-sztálini elemzésének helyességéről és látják, hogy az imperializmus — maga a háború.* A háborút azonban gyűlölik a dolgozó tömegek. A kommunista és munkáspártok, amelyek harcukban és munkájukban, Lenin és Sztálin tanításából indulnak ki, az élen haladnak az imperialista háború elleni küzdelemben és széleskörű népi mozgalmat szerveznek a béke megvédelmezésére. *A kommunisták leleplezik a háborút kirobbantani akaró imperialistákat.*

A kommunista és munkáspártok vezetik azt a harcot, amelyet az imperializmus országaiban lévő dolgozók vívnak saját nemzeti függetlenségükért. A kommunisták mutatják meg a dolgozó tömegeknek, hogy a kapitalista országok burzsoáziája nemcsak hogy kizsákmányolja a munkásokat és a többi dolgozókat, hanem a népek nemzeti érdekeinek és függetlenségének is árulói. *A leninizmus a társadalmi fejlődés egyetlen olyan elmélete, amely megmutatja a világ valamennyi dolgozója számára a felszabadításhoz vezető utat* és a leninizmus az egyetlen olyan elmélet, amely megmutatja az emberi társadalom fejlődése előtt álló távlatokat, amely megmutatja a kiutat abból a zsákutcából, amelybe a kapitalizmus vezette.

A jelenlegi helyzetben különösen nagy szerepe van Marx-Engels-Lenin-Sztálin tanításának, mert e tanítás lehetővé teszi az emberiség számára a béke, a demokrácia és a szocializmus útján való fejlődést. *Az egész világ dolgozói, Lenin és Sztálin zászlaja alatt harcolnak és haladnak a végső győzelem felé.*

Ismét támadásba lendült a vietnami néphadsereg

A hétfőn délután Párisba érkezett hírek arról számolnak be, hogy a vietnámi néphadsereg 120 kilométeres arcvonalon nagyszabású támadást indított Hanoi külső erődítmény-gyűrűi ellen.

A francia hivatalos jelentések szerint a vietnámi csapatok tüzérséggel, á'yukkal és nehéz-mozsarakkal rendelkeznek.

Az expediciós hadsereg közleménye elismeri, hogy a vietnámi hadsereg „erős nyomást" fejt ki a Hanoitól északkeletre lévő térségben. A leghevesebb harcok Baochuc körül, Hanoitól körülbelül 50 kilométerre északra és Vizh-Yen-től 15 kilométer távolságra folynak.

Sajtójelentések szerint Vizh-Yentől 16 kilométerre északra

a vietnámi tüzérség megsemmisítette a Tam-Long-i helyőrség megerősített állásait.

A Le Monde jelentése szerint De Lattre de Tassigny tábornok Saigonból a harcok színhelyére érkezett.

A Rákosi Mátyás Művek kerékpárgyárának dolgozói a Pártkongresszus tiszteletére első negyedévi tervükön felül kétezer kerékpárt készítenek és önköltségüket egymillióékétszázezer forinttal csökkentik.

*

A traktoros munka iránt érdeklődő dolgozó parasztfiatalok számára a gépállomások tízhetes ingyenes tanfolyamokat tartanak, amelyeken mintegy ötezer fiatal képeznek ki munkagépkezelővé és segédtraktoristává.

Az alsóegyiptomi Manszurában hatalmas diáktüntetés zajlott le, amelynek résztvevői követelték az angol csapatok kivonulását Egyiptomból. Az egyiptomi rendőrség megtámadta a diákokat, hatvan diák és húsz rendőr megsebesült, több diákot letartóztattak.

*

A nyilvános telefonállomások száma országos viszonylatban a legutóbbi három év során 1947-hez viszonyítva 111·5 százalékkal, a községházakon felszerelt nyilvános távbeszélők száma 1948-hoz viszonyítva pedig több, mint 2000 százalékkal emelkedett.

*

Az Angol Kommunista Párt végrehajtó bizottsága tiltakozó nyilatkozatot tett közzé amiatt, hogy a kanadai hatóságok megtagadták a beutazást Campbell elvtárstól, a Daily Worker szerkesztőjétől, akit a Kanadai Haladó Munkáspárt meghívott januar 25—28-án tartandó kongresszusára.

A NÉPNEVELŐK OKTATÁSÁRÓL

Az alábbi cikk a Pártépítés legutóbbi számában jelent meg.

A népi demokráciánk, Pártunk előtt álló feladatok sikeres megoldása szükségessé teszi, hogy népünk széles tömegei egyre fokozottabb ütemben váljanak a szocializmus építőivé és a béke tudatos védőivé. Ez arra kötelez bennünket, hogy magasabb követelményeket támasszunk Pártunkban a politikai nevelő munkával szemben. A Politikai Bizottságának az agitációs munkáról szóló határozata megmutatja, hogyan kell a politikai nevelő munka leghatásosabb fegyverét, az agitációt, a népnevelő munkát, olyan színvonalra emelni, hogy az ténylegesen biztosítsa a Párt és a tömegek közötti kapcsolat szilárdságát, a széles pártonkívüli tömegek felsorakoztatását a Párt és a kormány politikája mögé. Ahhoz, hogy ez a célkitűzés valóra váljék, egyre több gondot kell fordítanunk népnevelőink előkészítésére, nevelésére. Ezért tér ki a Politikai Bizottság fentemlített határozatának 4. pontja arra, hogy pártszervezeteinknek biztosítaniok kell a népnevelők sokoldalú oktatását.

Csak képzett népnevelő agitálhat meggyőzően

Agitációnknak szilárd eszmei alapra, a marxizmus-leninizmus tudományára kell támaszkodnia, mert csak ő lehet igazán meggyőző, mozgósító. Ez persze nem azt jelenti, hogy népnevelőinknek pl. a dialektika törvényeit kell tudományosan megmagyarázniok ahhoz, hogy a dolgozókat a munkalegyelem megszilárdításának szükségességéről meggyőzzék. Egyes népnevelőink ezt teszik. Éppen ezekhez szól *Lenin* elvtárs, mikor azt mondja, hogy az agitátor köteles

> **„egyszerűen és világosan, a tömegek részére érthető nyelven beszélni, határozottan eldobni a hőles terminusok nehéz ütegét, az idegen szavakat, a betanult, kész, de a tömegek részére még érthetetlen, ismeretlen jelszavakat, meghatározásokat, következtetéseket".**

Éppen akkor kényszerül a népnevelő száraz, úgynevezett „tudományos" érvelésre támaszkodni, amikor maga sem érti elég jól azt, amit meg kellene magyaráznia, — nem érti, hogy a marxizmus-leninizmus tanítása hogyan függ össze a való élettel, azzal a mai kérdéssel, amely mögé mozgósítani kell a tömegeket.

Népnevelőink sokszor érvelnek azzal, hogy *„hazafiságunk ismérve a Szovjetunióhoz való viszonyunk"*. Ez a megállapítás feltétlenül igaz és helyes, — de ha csak ennyit mondunk, ezzel még nem világítottuk meg, hogy mi a tartalma a hazafiságnak, a Szovjetunióhoz való viszonynak.

Tanuljunk Pártunk vezetőitől! *Révai* elvtárs a Magyar-Szovjet Társaság kongresszusán azt mondta:

> **„Miért szereti a mi népünk a Szovjetuniót határtalan ragaszkodással? Azért, mert függetlenségünket neki köszönhetjük. Azért, mert szabadságunkat neki köszönhetjük. Azért, mert segített talpraállani nemzetünknek, államunknak, az után a szörnyű háborús katasztrófa után, amelybe népünk elnyomói a második világháborúban Hitler oldalán hazánkat belesodorták. Azért szereti a magyar nép a Szovjetuniót, mert módot adott arra, hogy élhessünk szabadságunkkal."**

Ez az érvelés eljut a dolgozók szívéhez és értelméhez, tettekre ösztönöz, hogy hazánkban a szocializmus mind gyorsabb építésével háláljuk meg mindazt, amit a nagy Szovjetuniónak köszönhetünk.

Az a népnevelő, aki rendszeresen tanulmányozza a marxizmus-leninizmus kérdéseit, az ért ahhoz, hogy *ne csak címszavakkal agitáljon, hanem összefüggésükben tudja megmutatni a dolgokat.* Meg tudja magyarázni: ahhoz, hogy a béketábor szilárd támasza legyünk, soha nem látott ütemben kell fejlesztenünk iparunkat, egyre magasabb színvonalra kell emelnünk termelésünket. Azt is meg tudja tehát értetni a dolgozókkal, hogy békénk védelme hogyan áll szoros kapcsolatban azzal az eredménnyel, amelyet a dolgozók a terv teljesítésén és túlteljesítésével, munkamódszerük állandó javításával elérnek. Minden egyes új teherautó megkönnyíti azt, hogy építkezéseink megfelelően el legyenek látva anyaggal, minden egyes újonnan épülő gyár, az új gépek százait adja népgazdaságunknak, s e gépekkel megteremtjük mindazt, ami a magyar nép szükségletére, az egyre éleződő nemzetközi helyzetben népgazdaságunk erősödéséhez, néphadseregünk fejlesztéséhez és a tartalékoláshoz szükséges.

A népnevelő felelősséggel tartozik a Pártnak azért, hogy a rábízott dolgozókat egyre öntudatosabbá nevelje. Nem tudja ellátni ezt a megtisztelő feladatát, ha elhanyagolja a saját maga képzését. Hogyan láthatná ő a körülötte történő eseményeket világosabban, mint a többi dolgozó, ha nem tanulmányozza a marxizmus-leninizmus elméletét, ha nem igyekszik ezt alkalmazni a gyakorlatra? *Pál* József elvtárs, a *Magyar Acélárugyár* egyik népnevelője, rendszeresen eljár a politikai iskolai foglalkozásra. A *„Hogyan éltek a dolgozók a Horthy-rendszerben?"* című tananyag feldolgozása után világosan meg tudta magyarázni a dolgozóknak, hogy a Horthy-fasizmus idején nemcsak a munkabér alacsony színvonala tette nehézzé életüket, hanem a bizonytalanság is, melyben éltek. Rámutatott, hogy a legjobb esetben is csak 8—9 hónapot dolgozhattak évenként. Ezzel szembeállította azt, hogy milyen nagy szociális juttatásokat kapnak ma az üzemi dolgozók és elmondotta, hogy mindez azért lehetséges, mert az ország irányítója a Párt, amely küzd azért, hogy a dolgozó népet felemelje.

A népnevelők bevonása a pártoktatásba

Ez a példa is bizonyítja, hogy ha népnevelőink a tömegek igazi kommunista nevelőivé akarnak lenni, — *politikai képzettségüket állandóan emelniök kell.*

Pártbizottságaink súlyos mulasztásokat követtek el ezen a téren. Az oktatási év megindításánál nem fordítottunk elég gondot arra, hogy a népnevelőket bevonjuk a szervezett oktatásba. Így fordulhatott elő az, hogy a népnevelők többsége számára *nem biztosítottuk a továbbfejlődés lehetőségét.* Ez a lemaradás különösen megmutatkozik a munkás népnevelőknél. Pl. a *Hofherr-gyárban* 258 népnevelőből mindössze 54-en vesznek részt pártoktatásban. De ugyanilyen jelenségek tapasztalhatók a *XIX. kerületben is,* ahol 231 népnevelőből 7-et vontak be szervezett oktatásba, vagy *Hajdu megyében,* ahol csak a népnevelők 30 százaléka számára biztosították a tanulást. Ezen súlyos mulasztások okát abban látjuk, hogy a pártbizottságok — bár a legtöbb pártszervezet „súlyponként" kezelte a népnevelők oktatását (körlevelet adtak ki az alapszervezeteknek), — de nem eléggé következetesen ellenőrizték, hogy a végrehajtás milyen mértékben történt meg. Ez azt bizonyítja, hogy legtöbb helyen a funkcionáriusok a Politikai Bizottság határozata után sem látják: most nem az egyetlen és nem is a legdöntőbb feladat a népnevelő-csoportok átszervezése és különböző más, szervezeti jellegű intézkedés. *Elsősorban azt kell biztosítani, hogy agitációnk, tartalmát és színvonalát illetően, egyre hasonlóbbá váljék a bolsevik agitációhoz,* hogy a marxizmus-leninizmus tanításaira támaszkodva, *harcos, mozgósító jellegű legyen.*

Ezért az szükséges, hogy pártbizottságaink vizsgálják felül: *megfelelő számban vonták-e be* az oktatási munkába a népnevelőket és *végeznek-e népnevelő munkát* azok, akik a pártoktatásban résztvesznek. Arra kell törekednünk, hogy rövid időn belül csak azokat osszák be népnevelő munkára, akik a szervezett tanulásban résztvesznek. A pártonkívüli népnevelőket vonják be *tömegelőadás-sorozatokra, rádiószemináriumokra,* hogy számukra is biztosítsuk a továbbfejlődés lehetőségét. Kísérjék figyelemmel azokat a népnevelőket, akik képezik magukat, nézzék meg: különböző oktatási formáink biztosítják-e azt, hogy népnevelőink a tanulás során megfelelő érveket szerezzenek. A propagandista-szemináriumok, politikai iskolák vezetőinek adjanak minden tananyag feldolgozásához helyzetképet arról, hogy ot, az üzemben vagy faluban a párt- vagy termelési munka melyik kérdésében mutatkozik különösebb lemaradás. A propagandista elvtársaknak úgy kell feldolgozniok ezeket a helyi szempontokat, hogy az iskola hallgatói előtt világossá váljék az *anyag helyi kérdései és a helyi problémák közötti kapcsolat.* A propagandisták mondassák néha el egy-egy kérdésnél a politikai iskola egyik vagy másik hallgatójával, hogy pl. hogyan győznének meg egy pártonkívüli középparaszt dolgozót arról, hogy neki a termelőszövetkezetben van a helye, stb.

Pártbizottságaink tehát ne elégedjenek meg azzal, ha esetleg népnevelőik nagy többsége résztvesz pártoktatásban, hanem legyenek igényesek a népnevelők továbbképzését illetően. A Párt Országos Kongresszusára való készülődés jelentse a politikai nevelő munka színvonalának megjavítását, ami a párt- és termelő munka minden területén még nagyobb eredmények elérését teszi majd lehetővé.

Azok a népnevelő elvtársak, akik képezik magukat, tartsák kötelességüknek, hogy meggyőzzék a tanulás jelentőségéről mindazokat a népnevelőket, akik ettől húzódoznak. Az a népnevelő, aki tanul, bármilyen nehézségek közé kerüljön is — nem fog elcsüggedni, nem fogja elveszteni biztonságát, nem kerülhet a pánikkeltő ellenség uszályába, hanem szilárdan bízva a Pártban, úgyünk igazában, mozgósítani fogja dolgozóinkat a béke megvédésére, a szocializmus építésére.

Kovács Éva.

Adenauer elutasította Grotewohlnak a német egység megvalósítására irányuló javaslatait

A nyugatnémetországi hírügynökség közölte Adenauer „kancellárnak" a bonni sajtóértekezleten tett nyilatkozatát. A nyilatkozatból kitűnik, hogy *Adenauer elutasította Otto Grotewohlnak, a Német Demokratikus Köztársaság miniszterelnökének a Németország egységének megvalósítására irányuló javaslatait.*

Otto Grotewohl javaslatait, amelyeket Adenauer még másfél hónappal ezelőtt megkapott, *Nyugat-Németország lakosságának legkülönbözőbb rétegei egyhangúlag támogatták, nem is szólva a Német Demokratikus Köztársaság lakosságáról.* Ez a körülmény arra kényszerítette Adenauert, hogy minden lehető módon húzza-halassza a választ.

Megjegyzendő, hogy Adenauert az elmúlt másfél hónap alatt *kioktatás céljából többizben hivatták az amerikai és angol főbiztoshoz.*

Adenauer a sajtókonferencián elhangzott nyilatkozatában — számolva a nyugatnémetországi lakosság hangulatával — mindenképpen arra törekedett, hogy „kormányát" Németország egysége „bajnokának" tüntesse fel. Abból a célból, hogy a Németország kettészakítása megszilárdításának útján tett újabb lépését igazolja, nyilatkozatában egész sor rágalmazó kirohanást intézett a Német Demokratikus Köztársaság demokratikus rendszere ellen.

Hat éve szabadult fel Varsó

Albrecht, a varsói népi tanács elnöke Varsó felszabadulásának január 17-i hatodik évfordulója alkalmából nyilatkozott a Lengyel Távirati Iroda tudósítójának. Elmondta, hogy hat év alatt — amióta a hős Szovjet Hadsereg felszabadította a várost — *a Szovjetunió állandó segítségével és a lengyel dolgozók önzetlen erőfeszítésével Varsó új életre kelt. 1950-ben tizenhatezer új lakást építettek. 1951-ben 10.000 új lakást bocsátanak a dolgozók rendelkezésére.* Megkezdték Varsó új szocialista központjának, a Marsalkowska-lakónegyednek építéseit is. Ez a hatéves terv legnagyobb beruházása. Tervbevették az új egyetemi negyed építését. Megindultak a földalatti vasút építésével kapcsolatos munkálatok is.

— *A szocialista Varsó jelképe a tartós békébe vetett tántoríthatatlan hitünknek.* Dolgozó népünk, a nagy Szovjetunió oldalán, a többi népi demokráciával, a Német Demokratikus Köztársasággal és az egész világ minden békét szerető népével együtt, *le fogja küzdeni a háborús őrültek sötét erőit* — mondotta Albrecht elnök.

A szénhiány miatt este 11 órakor sötétség borul Londonra

Az illetékes minisztérium körrendeletben hívta fel a helyi hatóságokat, hogy *szénmegtakarítás céljából este 11 óra után oltsanak el minden utcai világítást,* kivéve az olyan helyeket, ahol nélkülözhetetlenül fontos munka céljából van szükség közvilágításra.

A Nemzetközi Diákszövetség szervezzen széleskörű propagandát a béke védelmében

— mondotta Seljepin szovjet küldött felszólalásában

A Nemzetközi Diákszövetség végrehajtóbizottságának berlini ülésén Seljepin szovjet küldött hangsúlyozta, hogy a német-szovjet barátság a béke biztosításának és az új vérontás elhárításának záloga, rámutatott, hogy

> **a nyugati hatalmak állandóan fokozódó háborús előkészületei miatt a békéért vívott harcot erősen fokozni kell.**

Ezután a szovjet diákok nevében javasolta, hogy a Nemzetközi Diákszövetség fogadja el a Béke Hívei varsói Világkongresszusának határozatait.

— Használjon fel ezzel kapcsolatosan a Diákszövetség — mondotta — minden lehetőséget mind a szövetségen belül, mind pedig azoknak a diákoknak körében, akik még nem tagjai a szövetségnek, a legszélesebbkörű propagandára.

Seljepin a jelenlévők lelkes éljenzése közepette jelentette ki, hogy

> **a béke erői hatalmasabbak a háború erőinél és hogy a békét meg lehet őrizni, ha a béke minden híve egyesül.**

A hétfői ülésen Peter Heilman, a Szabad Német Ifjúság központi bizottságának titkára ismertette minden békeszerető fiatal német harcát az angol-amerikai imperialisták háborús előkészületei ellen. Javasolta, hogy a végrehajtóbizottság intézzen átiratot Nyugat-Németország valamennyi diákjához és diákszervezetéhez, amelyben a Nemzetközi Diákszövetség szavazásra hívja fel az egyetemi ifjúságot Nyugat-Németország remilitarizálásának kérdéséről.

A dolgozók kérésére módosították az állami gazdasági és gépállomási kollektiv szerződéseket

A földművelésügyi minisztérium tájékoztatási főosztálya közli: Az állami gazdaságok és gépállomások dolgozói közül számosan vetették fel a kollektív szerződés és a megállapított normák hibáit, hiányosságait. A dolgozók leveleikben kérték, hogy vizsgálják felül az eddigi kollektív szerződéseket és a megállapított normákat, *mert azok sok esetben hiányosak, méltánytalanok, a normák pedig már lazák, elavultak és a munkaverseny további fejlesztésének, a termelékenység emelésének gátjává váltak.*

Jelentősen emelik az alapbéreket

A dolgozók kérésének eleget téve, a földművelésügyi minisztérium és az Országos Munkabér Bizottság felülvizsgálta a mezőgazdasági és gépállomási kollektív szerződéseket. Ennek alapján az Országos Munkabér Bizottság határozatot hozott a mezőgazdasági és gépállomási kollektív szerződések kiegészítésére.

A határozat az eddigi 22 bérkategóriával szemben hét bérkategóriát állapít meg. Intézkedik arról, hogy *külön bértarifa alapján kell elszámolni a darabbérben dolgozók bérét és az időbérben dolgozók bérét.* A kiegészítés az előforduló mezőgazdasági munkákra új munkaköri besorolást állapít meg. A munkákat a hét bérkategóriának megfelelően a fizikai erőkifejtés, a veszélyesség, valamint a szaktudás figyelembevételével sorolja be. *Az új teljesítménybértarifa jelentősen emeli az alapbéreket.*

A kiegészítő határozat megállapítja a munkaidőt: a termelésben résztvevő fizikai munkavállalók munkaideje április 1-től október 31-ig napi tíz óra, november 1-től március 31-ig napi nyolc óra, az állatok mellett alkalmazott munkavállalóké napi tíz óra, aratásnál, cséplésnél pedig napi tizenkét óra a munkaidő.

A kollektív szerződés kiegészítése *rendezi a munkavállalók természetbeni járandóságát is.*

Rendezi továbbá a kenyérgabonafejadag biztosítását az állandó alkalmazottak és eltartott családtagjaik részére. Azok a munkavállalók, akik földjárandóságban nem részesültek, *a háztartási szükségletük fedezésére a gazdaság termékeiből vásárolhatnak,* ha a gazdaság az állami szállítási kötelezettségének eleget tett.

A határozat biztosítja a szabadnapot. *Ha valamely munkát vasárnap kell végezni, ezért a hét valamely napján szabadnap jár.*

A határozat alapján olyan prémizálási rendszert kell bevezetni, amely a jövedelmező termelést előmozdítja és a gazdaságosság elvén alapszik.

Hűségjutalmat kapnak a traktorosok

Igen jelentős a kollektív szerződés kiegészítéséről szóló határozatnak az a része, amely *a gépállomási traktorosok részére évenként egyszeri hűségjutalmat biztosít.* Ezt a jutalmat először 1951 év végén fizetik ki. A jutalom összege az évi kereset két százalékának felel meg. Ez az összeg évenként egy százalékkal emelkedik.

A kollektív szerződések kiegészítéséről szóló határozat leszögezi, hogy *azokat a munkákat, amelyekre normát állapítottak meg, csak teljesítménybérben szabad elszámolni.*

A kiegészítés kikszöböli azokat a hibákat és hiányosságokat, amelyek az eredeti szerződésben voltak. Az eredeti szerződésnek a kiegészítéssel ellenkező rendelkezései hatályukat vesztik.

A dolgozók kérelmének megfelelően felülvizsgálják az eddigi normákat és az új normákat is és az új normák megállapításáról külön történik intézkedés.

Megjelent az országos kultúrverseny tájékoztatója az üzemi és városi kultúrcsoportok részére

A tájékoztató fejezetei ismertetik a versennyel kapcsolatos összes szervezési és technikai tudnivalókat. A résztvevő csoportok három művészeti ágban: *színjátszásban, népi táncban és az énekkarok versenyében mérik össze erejüket.* A versenyben résztvehetnek az üzemek, hivatalok, intézmények kultúrcsoportjai, szakszervezetek központi, megyei és helyi kultúrcsoportjai, városok, városi kultúrotthonok, főiskolák kultúrcsoportjai, területi tömegszervezeti kultúrcsoportok (DISZ, MNDSZ, stb.), az üzemi tömegszervezeti csoportok is, mint az üzem kultúrcsoportjai, tömegszervezeti csoportok is, *mint az üzem kultúrcsoportjai vesznek részt a versenyen.*

A verseny nevezési határideje *1951 február 1.* A jelentkezés nevezési lapon történik. A nevezési lapokat, a rajtuk feltüntetett helyekre kell eljuttatni.

A verseny két részből áll: *versenyszerű bemutatóból és teljesítményversenyből.* Az első bemutató szereplések ideje február hónap. Az országos kultúrverseny befejezésének időpontja *június 2.*

A teljesítményverseny február elsején indul és május végéig tart. A teljesítményversenyben minden benevezett csoport résztvesz. Ha a csoport valamelyik versenybemutatón nem jut tovább, kiesik, de változatlanul továbbra is résztvesz a teljesítményversenyben.

A teljesítményversenyben részvevő csoportoknál a kötelező pontokon kívül elvégzett feladatokat, *mint túlteljesítést, külön pontozzák.* A teljesítménybe beleszámít a kultúrmunkások politikai és szakmai tudásának elmélyítését szolgáló olvasómozgalmi munka és egy-egy kultúrpolitikai cikk havonkénti megvitatása is.

Baromfipestis Angliában

A baromfipestis komoly gazdasági csapássá kezd válni Angliában. Kelet-Angliából átterjedt Norfolk és Cambridge megyék nagy baromfitenyésztő telepeire is. *Az eddigi veszteség több, mint százezer leölt fertőzött szárnyas és 15 millió tojás.* Nugent, konzervatív képviselő ezzel kapcsolatban kijelentette, *a járványt egy amerikai légitámaszpont konyhájáról jövő moslékkal hurcolták be.* A Daily Worker értesülése szerint az elmúlt tizenkét hét folyamán 150 helyről jelentettek be ragályos megbetegedéseket és most naponként tízezer fertőzött szárnyast kell leölni.

A Pécsi Bőrgyár vezetősége haladéktalanul küszöbölje ki a kongresszusi vállalások összeállításánál elkövetett súlyos hibát

Már napok óta közöljük a baranyai üzemek versenycsatlakozását a Hofherr-gyárak kezdeményezéséhez, a kongresszusi versenyhez. Ezeknek a sorában a baranyai bőrgyárak közül csak a mohácsi szerepelt, a pécsi nem. Úgy látszott, hogy ők nem is vesznek részt a kongresszusi versenyben és nem is tettek felajánlást.

Pedig *a Pécsi Bőrgyár dolgozói is túláradó lelkesedéssel tettek felajánlásokat, hogy méltóképpen készüljenek Pártunk Országos Kongresszusára.* Annál súlyosabb hibát követett el azonban a gyár üzemi pártszervezete, üzemi bizottsága és vállalatvezetősége, amikor a kongresszusi verseny beindításakor *lebecsülte a tömegek alulról jövő kezdeményezését és ugyancsak lebecsülte a verseny nyilvánosságának mozgósító szerepét.*

Mellőzték a dolgozók alulról jövő kezdeményezését

Felajánlásukat úgy tették meg, hogy az üzemi háromszög megbeszélése után a műszakiak kidolgozták, hogy *„mit lehet"* felajánlani. Megváltoztatták a receptúrákat, az anyagok keverési arányát és így műhelyenként nagymennyiségű anyagot takarítanak meg. *A receptúrák megváltoztatásának összegezése tette ki az így megszövegezett felajánlás döntő részét. Az így elérhető megtakarítás össze 660 ezer forint.* A receptúrák megváltoztatása nem lebecsülendő, nagyon is jelentős. Azonban elsősorban mégis műszaki, technikai kérdés és *az üzemi dolgozók tömegének és a munkaversenynek nincs benne szerepe.*

A továbbiakban mégis azt történt, hogy az üzemi röpgyűléseken a receptúrák megváltoztatásának tervét közölték a dolgozókkal, mint az üzem felajánlását. Kész helyzet elé állították a dolgozókat. *Mellőzték a tömegek lüktetőerejű, alulról jövő kezdeményezését.* Igaz ugyan, hogy a röpgyűléseken el-elhangzott: „Mindenki fűzze hozzá a maga mondanivalóját, vagy kiegészítését."

A bőrgyári dolgozók annak ellenére, hogy az üzem felajánlását nem a tömegek kezdeményezésére állították össze, hanem csak „kiegészítést" kértek a dolgozóktól, *ennek ellenére a jobbnál-jobb és a lelkesebbnél-lelkesebb felajánlások egész sora született meg ezeken a röpgyűléseken.*

Mindenki azt hihetné, hogy ezekkel a felajánlásokkal valóban kiegészítették az eredeti vállalást, pedig nem ez történt, mert *az üzemi dolgozók egyéni felajánlásait figyelembe sem véve, eredeti szövegezésben küldték el a* — főként a receptúrák megváltoztatását tartalmazó — *vállalást.*

Azonban *még erről a vállalásról sem értesítették a pártsajtót,* hivatkozással arra, hogy a könnyűipari minisztérium X. főosztályon tartott értekezleten Széll György elvtárs ezt *„megtiltotta"*, azzal, hogy majd Budapestről értesítik a lapokat. Ez a rendelkezés semmiesetre sem szolgálta a verseny nyilvánosságát, *helytelen volt márcsak azért is, mert megakadályozta a megyei pártsajtót, hogy még előbb rámutasson a bőrgyári versenyszervezés hibáira.* Mert a Pécsi Bőrgyárban nemcsak a kongresszusi verseny beindulásakor becsülték le a tömegek kezdeményezését, hanem a továbbiakban *a verseny kiszélesítésének, ellenőrzésének, nyilvánosságának feladatából is kihagyták a pártszervezet, az üzemi bizottság és vállalatvezetőség szerepét* és az egész kongresszusi verseny kérdését egyetlen emberre, a tervosztály helyettes vezetőjére, Reisz Lajos elvtársra bízták.

Péterfia Lajos elvtárs, igazgató, nem ismeri a kongresszusi verseny állását, mondván, hogy azt Reisz elvtárs intézi. Ezt mondja Kőhalmi Lajos elvtárs is, a pártszervezet helyettes titkára.

Tegyék nyilvánossá és ellenőrizzék a versenyt

Reisz elvtárs, aki a kongresszusi verseny *„felelőse"* lett, belátja: *hiba volt a vállalatvezetőség részéről, hogy felülről „kezdeményeztek" és a kész felajánlással mentek a dolgozók elé.* Helyes lett volna előbb megkérdezni a dolgozókat, kikérni a véleményüket, *mert enélkül azt láthatták, hogy az ő felajánlásukat csak másodrendű kérdésként kezelik.*

Reisz elvtárs végül még azt is hozzáteszi:

— Egész biztos, hogy egyedül nem tudom kézbentartani a kongresszusi verseny kérdését, hiszen ezzel a párt. szervezetnek, a szakszervezetnek *és* az igazgatóságnak közösen kellene foglalkoznia.

Erre Kőhalmi elvtárs megjegyezte, hogy a pártszervezet népnevelői segítenek ebben a munkában, de azután ő maga is belátta, hogy addig nem tudnak hathatós segítséget adni a népnevelők sem, *amig nem ismertetik velük a konkrét, üzemi helyzetet:* hol történtek példamutató kezdeményezések, hol van lemaradás. Persze ezt *előbb a pártszervezet vezetőségének is meg kell ismerni* és ezért nem szabad ezt a kérdést reszortfeladatként kezelni és egy emberre kiosztani, akinek azután az *asztalán halomra gyűlnek az egyre érkező felajánlások,* azok a felajánlások, melyek kimaradtak az üzem vállalásából, *pedig értékesek és jelentősek.*

A dolgozók teljes odaadással kezdték meg vállalásuk teljesítését

Mindjárt a papírhalom legtetején fekszik idős Törjéki István elvtárs vállalása a lakkos-műhelyből. *Törjéki elvtárs vállalta, hogy Frank Pálnak átadja munkamódszerét és a lakkosműhely február 24-ig befejezi két havi tervét.* Mindjárt ezalatt van Frank Pál segédmunkás vállalása: a nyers. lakkot 100 százalékban felhasználja, selejtmentessé teszi a lakkfőzést, megakadályozza a ráégést és átveszi Törjéki elvtárs munkamódszereit.

A felajánlás teljesítése megkezdődött.

— Már rendszeresen tanítom Frank elvtársat és már szépen fröcsöl — mondja Törjéki elvtárs és hozzáteszi: — De teljesítjük a felajánlás többi pontját is sorra-sorra. Itt van például Czigler Károlyné, ő 10 százalékos csiszolópor-megtakarítást ajánlott fel, de azzal, hogy kipucolta a 15 éve ki nem pucolt kifolyócsatornát, *egyszeriben biztosította egész évi csiszolópor szükségletét.* Van itt lehetőség arra, hogy jól szerepeljünk a kongresszusi versenyben és a Kongresszusi Héten, *csak meg kell hallgatni a kezdeményezéseket.*

Törjéki elvtársnak, az üzemi párt. vezetőség tagjának is az a véleménye, hogy ezen a téren hiba volt és azt úgy kell kijavítani, hogy *fokozottan segítik az alulról jövő kezdeményezéseket és a verseny ügyével a jövőben fokozottabban foglalkozzon a pártszervezet, az üzemi bizottság és a vállalat igazgatója is,* mert különben lemaradnak amellett a lelkes, harcos munkalendület mögött, ahogy üzemük dolgozói az Országos Pártkongresszus megünneplésére készülnek.

Szombaton „A nagy hazafi" díszelőadásával indul Pécsett a Szovjet Filmhét

A Magyar—Szovjet Társaság január 21-e és 28-a között Szovjet Filmhéttel ünnepli az élenjáró szovjet filmművészetet, amelynek célja a tanítás, nevelés, a béke védelme. Hatalmas alkotásokat, nagy szovjet filmeket mutatnak be a filmhét ideje alatt a pécsi mozik. *A nagy hazafi, Titkos megbizatás, Sportdicsőség* című filmekben *gyönyörködhetnek dolgozóink, még jobban megismerkedhetnek a szovjet ember életével, alkotásaival, harcaival, hazaszeretetével.*

A Szovjet Filmhetet 20-án este díszelőadás vezeti be az Apolló moziban. A díszelőadáson mutatják be A nagy hazafi című filmalkotást, mely *a Bolsevik Párt egyik nagy fiának, Kirovnak az életét mutatja be.* A nagyszerű film a trockista merénylők által 16 évvel ezelőtt meggyilkolt Kirov elvtársnak, Sztálin elvtárs közvetlen munkatársának, a Leningrádi Pártbizottság titkárának állít maradandó emléket. Bemutatja a film az építés nehéz korszakát, a Sztahánov-mozgalom fejlődését, az ötéves tervek diadalmas alkotásait. De elénk tárja a film a haladás ellenségeinek aknamunkáját, bemutatva a mindenre elszánt, sötétlelkű trockisták galád szabotázsait, orgyilkos merényleteit. A nagy hazafi bemutatja a Bolsevik Párt kérlelhetetlen harcát az opportunisták, az árulók, a nép ellenségei ellen.

A film főalakját, Sahovot Kirov életéből mintázta meg Ermler, a film rendezője. Sahovot meggyilkolják. Meggyilkolják a haladás ellenségei, a tőkések, az imperialisták megbizottai. „Könnyen el lehet szigetelni és megölni akár egy Kacot, akár egy Dubokot, vagy egy Sahovot — mondja a film főszereplője. — *de nem lehet megrémíteni, becsapni a kommunisták ezreit, a bolsevikok ezreit.*" Sahov igazat mondott. A kommunisták nem rémülnek meg, hanem *elsöprik az árulókat és új nagy feladatokért indulnak harcba.*

Kac elvtárs, az öreg bolsevik pedig elbúcsúztatja Sahovot:

— Ugyanolyan szeme volt neki is, mint nekünk, csak valamivel élesebb. Ugyanazt gondolta, amire mi is gondoltunk, csak sokkal mélyebben. Hazafi volt, ugyanolyan, mint mi, csakhogy nagyobb.

— *Ő nagy hazafi volt!*

A pécsi közönség lelkes szeretettel várja a Szovjet Filmhetet. Különösen üzemeinkben mutatkozik meg igen nagy érdeklődés a bemutatásra kerülő szovjet filmek iránt. A MÁV például 25-ére egy teljes előadást foglalt már le és a Dohánygyár dolgozói, valamint a rendőrbajtársak is teljesen benépesítik egy-egy előadás nézőterét. De valamennyi pécsi üzem és vállalat benyujtotta már jegyigénylését. A napról-napra fokozódó érdeklődés azt mutatja, hogy dolgozóink megismerték és megszerették a szovjet filmet, hogy szivükhöz nőttek a szovjet emberek, hogy tanulni akarnak tőlük. Harcra, építésre, munkára nevel a szovjet film — ezért üdvözli örömmel a pécsi közönség a Szovjet Filmhetet.

Jelenet „A nagy hazafi" c. filmből.

TERMELŐSZÖVETKEZETI DOLGOZÓK TAPASZTALATCSERÉJE

A mágocsi termelőszövetkezet eredményei mindenkit meggyőznek a nagyüzemi gazdálkodás fölényéről

A vasárnapi lapunkban tapasztalatcserét indított mezőgazdasági rovatunk, melyhez máris igen sokan szólnak hozzá. Ma Bálint elvtársnak a cikkét közöljük, melyben szemléltetően megismertet bennünket a termelőszövetkezet eddig elért eredményeivel, de nem mondja azt — ami pedig tapasztalatcserénk első főkérdése — mit csinál a tagság a szövetkezet további erősítésére, milyen módszerekkel végzik a népnevelő munkát, hogy használják fel eredményeiket az egyénileg gazdálkodó dolgozók meggyőzésénél.

*

Mágocson a vasútállomástól 4 kilométer távolságra fekvő községben a földosztás épp úgy, mint az ország többi községeiben megtörtént a felszabadulás után. Az ide telepített lakosság nagy szorgalommal látott munkához, közöttük én is, hogy új helyünkön megálljuk a helyünket. Azonban néhány év után láttuk azt, hogy munkánk nem gyümölcsöz kellően. Többször felvetődött a kérdés, hogy közöttünk is meg kell alakítani a termelőszövetkezeti csoportot. Voltak, akik vállalták a kezdeti nehézségeket, azonban sokan ellenséges szemmel nézték azokat a családokat, akik kezdeti nehézségekkel küzdve munkát és fáradtságot nem kímélve rakták le a szocializmus alapjait ebben az elmaradott községben is. Az így megalakult Uj Élet termelőszövetkezeti csoport egyévi működése után fejlődni kezdett. Látták ezt a kívülállók és közülük egyre többen jelentkeztek felvételre. Majd a szintén Mágocson működő Uj Barázda termelőszövetkezet is beolvadt, így a *két csoportból, valamint az új tagok szép számából alakult a most működő Rákosi termelőszövetkezet, melynek földterülete 1200 katasztrális hold.* Taglainak száma 150. Az elmult évi eredmény kielégítő volt. Egy munkaegységre 18.88 forint jutott. *Idős Szabó István és családja például 12 ezer forintot, özv. Molnár Imréné családjával szintén 12 ezer forintot, Virág János 8 ezer forintot, ifj. Bodor István 6 ezer forintot kapott.* Azonkívül a többiek hasonlóan kaptak a közös jövedelemből, természetesen *ezen felül a kenyér és takarmánygabona szükségleteinket is a csoport adta. A cukorrépa után járó cukrot szintén megkaptuk,* ami egész évi cukorszükségletünket biztosítja. *Tartalékaink több, mint 350 ezer forintot tettek ki.* A tartalékjövedelem ezévben lényegesen emeli a munkaegységeink értékét. Sztálin elvtárs születésnapjára fejeztük be *40 férőhelyes sertésfiaztató* építését, melyben már a kismalacok vígan röfögnek. Állatállományunk szintén szépen fejlett. *70 darab fejőstehén, 90 darab növendékmarha, 30 darab ló, 15 darab egyéves csikó, 200 hízó, és 50 hízásra váró süldő növeli a tagok gondos munkája után a közös szövetkezeti vagyont.* Eredményeink azonban nem tesznek elbizakodottá bennünket. Éppen ezért vállalták tagjaink a fokozott munkát, úgy a munkaverseny kiszélesítése, mint az új tagok szervezése terén. *A Magyar Dolgozók Pártjának Országos Kongresszusára vállaltuk azt, hogy a járásban lévő összes termelőszövetkezeti csoportokat felvilágosító munkával támogatjuk a megalakulásban és a továbbszervezésben, hogy hazánk mielőbb a szocializmus boldog országa lehessen.* A csoportunkban adódó hibákat kiküszöböljük, úgy hogy az ezévi termelésünkkel úgy támogassuk a Pártunk irányítását, ahogyan az támogat minket az akadályok leküzdésében.

ifj. Bálint Lajos
mágocsi Rákosi tszcs.

Újabb jelentős tervépítkezéseket fejeztek be megyeszerte

Az 1951. évnek, az ötéves terv második évének még csak az elején járunk. Tizenöt nap mult el újév óta és mégis, az építés újabb nagyjelentőségű eredményeivel találkozunk mindenütt.

Ujabb kultúrházak építését, átalakítását fejezték be megyénkben. Elkészült az alsószentmártoni, bezedeki, erdősmecskei, ivándárdai, oldi, pogányi, udvardi és versendi kultúrház. Az új kultúrotthonokat örömmel fogadták a falvak dolgozói és a megnyitás napja a falu ünnepnapjává vált.

Nyolc iskola átalakítását, illetve felépítését végezték be az elmult héten. Erdősmecske, Magyarmecske, Baranyahidvég, Egyházaskozár, Sásd, Mecseknádasd és Hird községekben járnak már a dolgozók gyermekei megszépült, kibővített iskolaépületekbe. Pécsett pedig a Mátyás-királyutcai iskolát modernizálták.

Elkészült a fürdővel és zuhanyozóval ellátott vajszlói egészségház is, a pécsi Dobozgyár munkásai is megkapták a kapitalisták alatt hiába követelt munkásfürdőt és zuhanyozót. De megkapták a Köztisztasági Vállalat dolgozói is az üzemi fürdőt. Teljesen készen áll a mohácsi egészségház, a moháosi közkórházat pedig bekötötték a városi csatornahálózatba.

Mohács, Villány, Siklós és Szentlőrinc vasuti állomásain elkészültek az exportáru kezelése és továbbítása szempontjából fontos mérlegházak. *Himesháza MAVAUT állomást kapott,* közelebb kerültek a község dolgozói a városhoz.

Uj gépállomások könnyítik meg majd dolgozó parasztjaink munkáját. Befejezték az elmult héten a villányi, szigetvári, szentlőrinci, ócsárdi gépállomások építkezéseit, a kétújfalusi gépállomás tereprendezési munkálatait, Sásdon pedig a gépészműhelyt és a gépszínt hozták tető alá. A pécsváradi gépállomás dolgozói számára már épül a munkáspihenő és a kultúrház, valamint elkészült már két tipuslakóház, melybe májusban már be is költözhetnek a gépállomási dolgozók.

Ipari vonalon is több építkezés befejezését jelentették a megyei tanácsnak. Befejezték a Szikra-nyomda átalakítását, befejezték a Békeffi Remig-utcai (derfli) raktár javítását, az Autójavító Vállalat Munkácsi Mihály-utcai telepén elkészült az új fűszer, az Irányi Dániel-téri telepen pedig befejeződtek az átalakítási munkálatok.

„Jelentem, hogy eggyel ma is kevesebb lett Tito szabadon gyilkoló fasisztáinak száma"

Az alak csak fülel a vízparton. A hold megvilágítja mögötte a határ műszaki zárait és a titoista kém mozdulatlanul hallgatózik. Jól hall? Mintha zizegne a sás. Nem, nem, csak egy madár szállt fel. Indulna. A félelem kiül az arcára, visszanéz. *A műszaki záron túl még ott vannak a géppisztolyos titoisták, akik áthüldték.* Nemrég még őneki is géppisztolya volt. Most nincs, csak egy hosszú kése. *Kémkedni indul a Magyar Népköztársaság területére.*

Mintha a földből törne elő, úgy hangzik a kiáltás:

— Állj! Kezeket fel!

Csattanást hall. — Záródugattyú — gondolja dermedten a kém és riadtan néz körül. Menekülni szeretne, de nincs hova. Szinte oldalában érzi a két államvédelmi határőr bajtárs géppisztolyának csövét. Felemeli kezét és agya szüntelenül dolgozik. — Miért nem lőnek odaátról? Csak két lövés kellene és ő ismét szabad lenne. Félloldalt fordul és látja, hogy *a két államvédelmi határőr bajtárs biztosan fedezi magát.* Nem lőhetik le őket titoista cimborái.

Kiss Béla államvédelmi határőr bajtárs kérdést tesz fel:

— Miért szökött át a határon? Mit akart?

A kém most nem érzi a géppisztoly csövét. Hirtelen kése felé kap, de nem használhatja, mert *Szabó* Sándor, a járőr másik tagja hátához nyomja fegyverét. Csattan a bilincs és a kém megtörten kezdi:

— Két éve szöktem ki Jugoszláviába. Apám jómódú parasztember, itt azt mondják rá az 58 hold földje miatt, hogy kulák. Én főhadnagy voltam a régi hadseregben, de nem fizették a nyugdíjamat, ezért kimentem.

Kiss bajtárs hangja félbeszakítja:

— *Szóval, ha nincs nyugdíj, akkor jó lesz a vérdíj!*

Mert gyilkossal állnak szemben. A napokban egész éjszaka sírt, jajveszékelt az a falu, ami a határon túl fekszik. Kiss bajtárs szinte most is hallja egy asszony kétségbeesett hangját:

— *Ne vigyék el! Adják vissza a férjemet!*

Aztán lassan elcsöndesedett minden, csak időnként hallatszott a géppisztolysorozatok ropogó zaja és a távolodó autózúgás. *A vérfürdő rendezőinek egyike most itt áll előttünk.* Remeg, mint ahogy csak a gyáva gyilkosok tudnak remegni és könyörögni. „Engedjenek el, nem vagyok bűnös, én nem lőttem agyon senkit."

Szabó bajtárs undorral lép egyet hátra:

— *Tegnap odaát gyilkoltatok, holnap a mi falvainkat mészárolnátok le, gyilkosok!...*

Reggeledik, a járőr az őrs felé indul foglyával. Jelentést tesznek:

— *Őrparancsnok bajtárs, jelentem, eggyel ma is kevesebb lett a Tito szabadon gyilkoló fasisztáinak száma.*

A mágocsi tanács takarékossági versenyre hívta ki a komlói járás valamennyi tanácsát

A mágocsi községi tanács dolgozói Pártunk Országos Kongresszusának tiszteletére takarékossági felajánlást tettek. Felajánlásukban vállalták, hogy *a dologi kiadásoknak 10 százalékos csökkentését a papír, nyomtatvány, írószer felhasználásának mérsékelésével 15 százalékra növelik.* Még abban az esetben is, ha a rendelet telefonbejelentést ír elő, de a határidő megengedi, írásban teszi meg a tanács a jelentését. A papírral való takarékoskodást úgy hajtják végre, hogy *az iv mindkét oldalára írnak* és a jelentéseket csak akkor készítik fogalmazványi példánnyal, ha annak fontossága, azt megköveteli, egyéb esetben pedig magán az irattári aktán tüntetik fel a jelentés lényegét. A rövid terjedelmű jelentéseket nyolcadív papíron teszik meg. Ugyancsak a papírtakarékosság szempontjából jelentős lépés *az irattár rendezése és a selejtpapír becserélése használhatóra.* A délutáni órákban egy szobában dolgoznak majd a tanács dolgozói és így *két helyiség fűtését takarítják meg.*

Végül felajánlotta a mágocsi tanács, hogy az új pénzkezelési eljárással kapcsolatos teendőkben segítségére lesz a szomszédos alsómocsoládi tanácsnak. Az állandó segítség biztosítására brigádokat alakítanak és *a hét meghatározott napján átmennek Alsómocsoládra segítséget, útmutatást nyújtani az ottaniaknak.*

Minden vállalásért felelős egy-egy dolgozó. Így például a telefonnal kapcsolatos határozatokért Gyimesi Mária, a fűtésért Zentai Ignác, a papírtakarékosságért dr Donáczi Jenő és Hertelendy Borbála, valamennyiért pedig egyetemlegesen Varga Lajos VB elnök. A mágocsi tanács felajánlása versenyfelhívással fejeződik be:

„Jelen határozatunkban foglaltak teljesítésére versenyre hívjuk a komlói járás valamennyi tanácsát azzal, hogy a teljesítési határidő február 24, az Országos Kongresszus napja. A verseny kiértékelésére felkérjük a járási tanács végrehajtó bizottságát.“

Megindultak a fedettpálya röplabdabajnokság küzdelmei

Megindultak a Nagy Lajos gimnáziumban és az Egyetemi Tornacsarnokban Pécs fedettpálya röplabdabajnokságai, tíz férfi és öt női csapat részvételével. Az első forduló eredményei:

Gépipari I.—Meteor II. 38:35 (13:23) Majdnem meglepetés született, a Meteor közelebb állt a győzelemhez. Jók: Danajka, Villányi, illetve Dezső

Dózsa I.—Meteor Papír 88:23 (30:16). A kezdő Papír jól tartotta magát az első félidőben, később kiütközött a Dózsa nagyobb játéktudása. Jók: Kolits, dr. Somogyi, Szuhovszky.

Dózsa II.—Janus Pannonius 56:32 (27:16). A biztosabb Dózsa szerezte meg a két pontot.

Gépipari I.—Meteor Papír 65:27 (35:19). A jól összeszokott ipari megérdemelten győzött, a mezőny legjobbja Szigeti volt.

Szakérettségi gimnázium—Magasépítés 56:32 (28:16). A Magasépítés a végén nagyon visszaesett.

Meteor I.—Janus Pannonius 49:14 (27:8). A Meteor simán győzte le az idegesen játszó gimnazistákat. Jók: Árpádi, Bódis, illetve Frei.

* **VIVAS. Pécs—Baja városok közötti** vívóversenyt rendeztek az egyetemi tornacsarnokban. A pécsi színeket a P. DISZ FSE versenyzői képviselték. Részletes eredmények: Pecs—Baja 9:3. Női tőrcsapatverseny. Győztesek: Győr 4, Turos 2, Doge 2, Almási 1, illetve Berecz 2, Kovács 1. Pécs—Baja 9:7. Férfi tőrcsapatverseny. Győztesek: Boross 4, Lajos 3, Papp 2, illetve Urbán 3, Simai 2, Rácz 2. A férfi kard egyéni: 1. Földessi P. DISZ FSE, 2. Urbán Baja, 3. Kosztolányi Baja, 4. Horváth Baja, 5. Boross II. DISZ FSE. Tőr egyéni: 1. Kun P. DISZ FSE, 2. Horváth P. DISZ FSE, 3. Szabó P. DISZ FSE, 4. Fekete P. DISZ FSE.

• **Nagyatádi Határőr—Pécsi Határőr 2:0 (2:0).** Verseny-u. 500 néző, vezette Pápa. Jótalajú pályán, közepes iramú mérkőzésen az első félidőben a nagyatádi csapat támadott többet. Szünet után nagy fölénybe kerültek a pécsiek, sok támadást vezettek, de csatársoruknak nem ment a góllövés. Góllövők: Mihalice és Varga. Jók: Kéri, Varga, illetve Kóródi és Bozsár.

• **A Szabadságharcos Szövetség Pécsi Motoros Köre** felhívja azokat az üzemi dolgozókat, akik motorkerékpárral rendelkeznek és az 1951. évi motorversenyeken részt akarnak venni: 18-án, csütörtökön 18 órakor a Szövetség székházában tartandó megbeszélésen jelenjenek meg, hogy motorsportunkat új erőkkel tudjuk felfrissíteni.

APOLLO 19-ig
Ördögszakadék
Lengyel film
Előadások 5—7—9 órakor.

URÁNIA 19-ig
Francia film
VOLPONE
(A pénz komédiája)
Előadások: fél 5, fél 7, fél 9.

FÁKLYA 17-ig
Francia film
VOLPONE
(A pénz komédiája)
Előadások hétköznap fél 6 és fél 8 órakor, vasárnap fél 4, fél 6 és fél 8 órakor.
Rendes helyárak.

SZINHAZ

SZINHÁZI IRODA KÖZLEMÉNYEI: **Jegor Bulicsov.** Maxim Gorkij hatalmas drámai művét január 21-én, vasárnap este mutatja be a színház. Az előadásra a legnagyobb műgonddal készült fel a színház és a legkisebb szerepeket is vezető színészek játsszák. A darabból ötven próbát tartott a színház. Először mutatkoznak be prózai karakterszerepekben Bázsa Éva és Csengeri Aladár. Az idei évadban először lép színre Máthé Erzsi. Rajtuk kívül Lontay Margit, Gordon Zsuzsa, Mátray Mária, Fesztoráczy Kató, Fogarasi Mária, Kormos Lajos, Kárpáthy Zoltán, Mester János, Zátony Kálmán, Patassy Tibor és még sokan mások szolgálják Jegor Bulicsovon keresztül a színházművészet ügyét. A címszerepet Szendrő József játssza. Ugyancsak ő látta el a rendezés munkálatait. A díszleteket Ütő Endre tervezte. Ruhák: Heriszt és Hornungné. A darabban előforduló Borodin vonósnégyest a színház zenekarából alakult kamaraegyüttes szolgáltatja.

MŰSOR:

17-én este fél 8 órakor: **CIGÁNYBÁRÓ** (bérletszünet).

18-án este fél 8 órakor: **SZILVESZTERI MŰSOR** (bérletszünet).

19-én este fél 8 órakor: **SZILVESZTERI MŰSOR** (bérletszünet).

JANUÁR 17. SZERDA

ÓGYELETES GYÓGYSZERTÁRAK: 10/3. sz. („Gránátalma") gyógyszertár Széchenyi tér 5. Tel.: 29-81. 10/8 sz. („Narancsvirág") gyógyszertár, Kossuth L. utca 81. Tel.: 23-94. 10/12 sz. („Isteni gondviselés") gyógyszertár Doktor Sándor u. 47. Tel.: 13-53. — **NÉVNAP:** Antal. — **IDŐJÁRÁSJELENTÉS:** Várható időjárás szerda estig: Felhőátvonulások, többhelyen záporeső, záporszerű havaseső, a hegyeken havazás. Élénk északi szél, a hőmérséklet kissé csökken.

— **A pécsi postaigazgatóság közli, hogy január 16-tól kezdődően Pécs város területén a hírlapok kézbesítését az eddig külön lapkihordók helyett a levélkézbesítést végző postakézbesítők látják el.** Fenti időtől kezdődően a Budapesten megjelenő, valamint a Dunántúli Napló hírlapok kézbesítése egyidőben történik. A kézbesítés megkezdésének időpontja reggel 6 óra. A Dunántúli Napló eddigi hajnali 4 és 6 óra közötti kézbesítése tehát megszűnik. Az átszervezéssel kapcsolatban felmerülő hibák kiküszöbölése érdekében a Postaigazgatóság felkéri az előfizetőket, hogy panaszaikkal a Pécs 1. számú hivatal hírlaposztályához forduljanak. (távb. sz. 11-47.) Végül közli a postaigazgatóság, hogy jövőben az előfizetési díjat is a postakézbesítők szedik be és azt ott kell fizetni, ahol a hírlapot kézbesítik.

— **Halálozás.** ifj. Tárnoki Nándor, 1951 január 13-án, tragikus körülmények között elhunyt. Drága halottunkat január 17-én, délután 3 órakor Magyarszéken, a családi háztól kísérjük utolsó útjára. x

— ifj. Hohner Ferenc vaskereskedő hosszas szenvedés után, 24 éves korában elhunyt. Temetése 17-én, délután fél 4 órakor lesz a központi temető ravatalozójából. x

— Bozsóki (Wagner) József január 15-én, délután 1/2 6 órakor, 73 éves korában csendesen elhunyt. Temetése január 17-én, 1/2 3 órakor lesz a központi temetőben. x

— **Özv. Hentz Kálmánné,** Bajcsy-Zsilinszky-u. 5. szám alatti órajavító műhelyének megszűnte miatt az ottlévő javítások naponta délelőtt 10—12 óra között átvehetők. x

— **75 éves özvegyasszony elvesztette** retiküljét az Ágoston-togtól a Hatházutcáig vezető útvonalon. Kéri a becsületes megtalálót, hogy adja le Szent Vince-u. 5. sz. alatt. Szigeti. x

Párthírek

KÖZÉPKÁDEREK FIGYELMÉBE!

Felhívjuk a középkáderek tananyagát tanuló elvtársak figyelmét, hogy a Szocialista iparosítás elvi kérdései című anyagból a konferenciát január 20-án reggel 8 órai kezdettel az alább közölt helyen fogjuk megtartani:

I-es konferencia: Vezető Bán Ervin elvtárs, MESZHART Bányaigazgatóság épülete, Molotov-u. 9.

II-es konferencia: Vezető: Orsai János elvtárs, Pártoktatók Háza 1-es számú kisterem, Szabadság-u. 2.

III-as konferencia: Vezető: Fürtös Ferencné elvtársnő, Pártoktatók Háza 2-es számú kisterem, Szabadság-u. 2. sz.

IV-es konferencia: Vezető: Sárvári Mihály elvtárs, MÁV Igazgatóság épülete, Szabadság-u.

V-ös konferencia: Vezető: Pécsi Ilona elvtársnő, Munkáskultúrház, Kossuth L.-u.

VI-os konferencia: Vezető: Novics János elvtárs, Munkáskultúrház, Kossuth L.-u.

VII-es konferencia: Vezető: Bene Jolán elvtársnő, Munkáskultúrház, Kossuth L.-u.

VIII-as konferencia: Vezető: Tézsla Mária elvtársnő, Munkáskultúrház, Kossuth L.-u.

XI-eskonferencia: Vezető: Balogh Mária elvtársnő, Megyei Tanács kistanácsterme, Széchenyi-tér.

A XI-es konferenciához a pécsi járási bizottság, a viláinyi járási bizottság, a pécsváradi járási bizottság és a sellyei járási bizottság középkáderei tartoznak.

A komlói járási bizottság konferenciája, a komlói járási bizottságon reggel 8 órakor és a mohácsi járási konferencia a városi bizottságon 1 órakor kezdődik.

Megyei Pártbizottság Agit. Prop. Osztálya.

Felhívják a termelő üzemek titkárainak figyelmét, hogy ma, január 17-én, szerdán délelőtt 11 órára a Városi Pártbizottság termelési osztályán jelenjenek meg a kongresszusi emléklapok átvétele miatt.

A Táltos elvtárs propagandista szemináriumára járó elvtársak vegyék át a következő anyagot a Pécsi Pártbizottság káderosztályán.

Tömegszervezetek hírei

SZAKSZERVEZET: Kereskedelmi és Pénzügyi Dolgozók hírei: Értesítjük a kartársakat, hogy a Pécsi Meteor Sportkör József-u. 15. sz. alól Széchenyi-tér 16. (Népbolt Kultúrterem) sz. alá költözött, telefon: 28-56. A Pécsi Helyi Csoport telefonja megváltozott: 28-57-re (34-36 helyett). — A Szállító Munkások szakszervezete (Zrinyi-u. 13.) felhívja a tagság figyelmét, hogy az ezévi új tagbélyeg megérkezett. Ismét lehet tagdíjat fizetni. — Kereskedelmi és Pénzügyi dolgozók hírei: Értesítjük a kartársakat, hogy az e heti természettudományi előadás elmarad. Legközelebb jövő hét csütörtökjén lesz előadás.

KIOSZ: Az adóközösség felhívja a kalapos adóközösség tagjait, hogy bevallásuk helyesbítése miatt, saját érdekükben, a mai napon az adóközösség hivatalos helyiségében, (Pécs, Rákóczi-út 24. sz.) d. e. 8—3 óra között feltétlenül jelenjenek meg. Egyben értesítjük a férfiszabó kartársakat, hogy akik szövetkezetbe lépnek, azt szintén ma (szerdán) d. e. 8—3 óra között az adóközösségnél feltétlenül jelentsék be.

KISOSZ: A csütörtök délután megtartandó Szabad Nép baráti kör összejövetelre a KISOSZ-ban az összes bizalmi és népnevelők megjelenését kérik. Könyvtári óra a tagok részére a KISOSZ-ban csütörtök délután fél 6-tól 6-ig. — A KISOSZ felhívja a fűszeresek figyelmét arra, hogy a fűszeráru rendeléseiket a Fűszértben a mai naptól kezdve személyesen kell leadniok. A rendelt árut a Fűszért a szokott rendben kiszállítja.

— **Kérik azt az egyént,** aki jan. 15-én a Ferenciek-u. 2. alatti papír-kereskedésből egy diákiány hegedűjét tévedésből elvitte, adja le a rendőrségen, mivel a hegedű a diáklány zenei tanulmányai folytatásához szükséges. x

Minden külön értesítés helyett.

Fájdalomtól megtört szívvel tudatjuk, hogy forrón szeretett férj, édesapa, após, nagyapa, testvér és kedves rokon,

Natz Ferenc

ny. g. tanár

tragikus hirtelenséggel 1951 január 15-én, délután 1/2 2 órakor, 65 éves korában elhunyt.

Drága halottunkat január hó 18-án, délután 3 órakor kísérjük utolsó útjára a központi temető ravatalozójából.

Az engesztelő gyászmisét január 19-én, reggel 7 órakor mutatjuk be a Székesegyház Corpus Cristi kápolnájában.

A gyászoló család.

SZÖVETKEZETEK FIGYELEM! Üzletberendezés teljes felszereléssel, gyors- és tizedesmérleg, mákdaráló eladó. Megtekinthető: Pécs, Marx-u. 128. Tel.: 33-62.

KISEBB családi házat vennék 12.000-ig, esetleg 14.000-ig. 2000 részlet. Cím: Hajnal-utca 9.

KOMOLY, DOLGOZÓ NŐ bútorozott szobát keres. Címet: „Azonnal" jeligére kérek.

KAPITÁNY JÁNOS tűzifafűrészelőgépe üzemben. Telefonhívásra is házhoz megyünk. Telefon: 13-61. H. 1438

ELCSERÉLNÉM házfelügyelői, szép és jófizetésű lakásomat 2 szobásra. Cím a kiadóban 30350 szám alatt.

CONTINENTAL táskaírógép készpénzért eladó. T: 22-75

GÉPKOCSIVEZETŐ, személy és teherjogosítvánnyal, 13 éves gyakorlattal, állást keres. Cím: Kolozsvári-utca 20., házmesternél.

39-91. IFJ. TAMÁS KÁLMÁN motoros fafűrészelő vállalat telefonszáma. György-utca 6.

EGY JÓKARBAN lévő csikótűzhely, egy zománcozott szobakályha, eladó. Kossuth Lajos-u. 58.

ELCSERÉLNÉM szoba-konyha, mellékhelyiséges lakásomat hasonlóért. Érdeklődni 23-84 telefon.

EZER NÉGYSZÖGÖLIG szőlőt, lakható épülettel veszek. Ajánlatokat „Szigeti részen" jeligére kiadóba.

DUNANTÚLI NAPLÓ
a Magyar Dolgozók Pártja Baranyamegyei Pártbizottságának lapja.
Felelős szerkesztő: RADÓ ISTVÁN
Felelős kiadó: SZIKRA SÁNDOR
Szerkesztőség és kiadóhivatal: Pécs, Perczel-utca 2. — Telefon: 15-32 és 15-42
Postatakarékpénztári csekkszámlaszám: 313.064
Előfizetési díj: havi 11.— forint

Pécsi Szikra nyomda, Pécs, Munkácsy Mihály-utca 10. sz. Telefon: 20-27
A nyomdáért felelős: GARDOSI JÓZSEF.

A NAPOKBAN JELENIK MEG

LENIN ELVTÁRS ÖSSZES MŰVEI MAGYARNYELVŰ KIADÁSÁNAK ELSŐ KÖTETE

V. I. LENIN MŰVEI

1. KÖTET (1893—1894)

574 OLDAL — ÁRA DÍSZES EGÉSZVÁSZONKÖTÉSBEN 18.— FT

SZIKRA KIADÁS

ELŐJEGYEZHETŐ: AZ ÜZEMI KÖNYVTERJESZTŐKNÉL, A SZIKRA ÉS A KÖNYVESBOLT V. FIÓKJAIBAN

Vállalatok! Egyesülések! Ipari központok! Közületi szervek figyelmébe!

Értesítjük, hogy

fénymásoló-üzemünket

folyó hó 15-ével üzembe helyeztük

Megrendeléseket mindenféle fénymásolásra felveszünk

Kérjük megrendelőinket, hogy a fénymásolásra beküldendő rajzok szélessége 1 méternél ne legyen több, a magassága korlátlan lehet

MECSEKI NYOMDA BÉLYEGZŐ- ÉS FÉNYMÁSOLÓ-ÜZEM

Pécs, Molotov-utca 1. szám

VILÁG PROLETÁRJAI EGYESÜLJETEK!

DUNÁNTÚLI NAPLÓ

AZ MDP BARANYAMEGYEI PÁRTBIZOTTSÁGÁNAK LAPJA

VII. ÉVFOLYAM, 14. SZÁM — ÁRA 50 FILLER — CSÜTÖRTÖK, 1951 JANUÁR 18.

A MAI SZÁMBAN:

Vasárnap délelőtt Lenin emlékünnepség lesz a Szinházban. (2. o.) — A Zsolnay-gyári dolgozók vállalták az ócsárdi termelőszövetkezet támogatását. (2. o.) — A komlói építőmunkások elhatározták, hogy az új bányászházakat már a Makszimenko-módszerrel építik. (5. o.) Két népnevelő harca a Szabad Nép terjesztéséért. (5. o.) A mohácsi városi tanács a takarékosságért. (6. o.)

Jó népnevelő munkával fejlesszük termelőszövetkezeti mozgalmunkat

A vezetőségek újraválasztása megyénk területén valamennyi termelőcsoportunkban folyik. Ezek az értekezletek lemérik a csoportok eddigi fejlődését, szemügyre veszik a hibákat és az elmúlt év tanulságait leszűrve megnézik a tagok: mik a feladatok a termelőszövetkezetek továbbfejlesztésében. Az értekezletek célja, hogy a munkában kivált, szorgalmas, jó vezetőknek újból bizalmat szavazzon a tagság, a rosszul dolgozók helyébe pedig olyan tagokat tegyenek, akik munkájukkal, magatartásukkal érdemesnek bizonyulnak erre. Így biztosítja a vezetőségek újraválasztása, hogy a termelő csoportok tovább növekedjenek, izmosodjanak, még nagyobb tekintélyt szerezzenek a kívülálló dolgozó parasztok között.

A még egyénileg gazdálkodó dolgozó parasztok körében hatalmasan megnőtt a csoportok iránti vonzódás. Közülük ma már sokan őszinte örömmel vesznek tudomást a csoportok eredményeiről, lelkesedéssel beszélnek róla, egyesek komolyan foglalkoznak a belépés gondolatával, mások az eredmények láttán már felvételüket kérték. Igen sok helyen számos becsületes dolgozó paraszt csak azt várja, hogy a népnevelők elmenjenek hozzá és azok közé hívják, akiknek mind vidámabb, örömtelibb életét eddig is elismeréssel figyelték. Nem áll megyénkben elszigetelten a szabadszentkirályi példa, ahol nagyon megnőtt a derék, egyénileg dolgozó parasztok vonzódása a termelőcsoport iránt. Ebben az esztendőben szorgalmasan dolgozott és jó eredményeket tudott felmutatni a tagság. Ennek köszönhető, hogy a vezetőségválasztás napján közel kétszáz kívülálló töltötte meg a tanácsház termét. Az értekezleten nemcsak résztvettek, hanem véleményt is mondtak a csoport munkájáról. Végül lelkes hangulatban kilenc, új szorgalmas dolgozó parasztot fogadtak maguk közé a csoportbeliek, köztük három középparasztot is, akik legmegbecsültebb, legtiszteltebb dolgozói a községnek. Bernát István 19 holdas középparasztot, akit nagy lelkesedéssel választottak elnöknek, azt mondta, hogy a csoportban még szorgalmasabban fog dolgozni és jó munkájával fog harcolni azért, hogy Szabadszentkirályon minden dolgozó parasztársa csoporttag legyen.

Lehet az magyar, németajkú vagy délszláv dolgozó paraszt, valamennyi kizsákmányolástól mentes, boldog, nyugodt életre vágyik. Éppen ezért úgy kell dolgoznunk a termelőszövetkezeti mozgalom továbbfejlesztéséért, hogy megkeressük ezeket a dolgozó parasztokat, kézenfogjuk őket és elvezessük arra az útra, ahol jobb, örömtelibb élet várja őket. Példás munkát végeznek ebben a lovászhetényi és a magyarteleki csoporttagok.

Lovászhetényben Boros Sándor elvtárs, intézőbizottsági tagnak jó ötlete támadt, melyet elfogadtak a csoport többi tagjai is. Felöltik magukra az évi jövedelemből vásárolt új ruhát, kabátot, felveszik az új cipőt, csizmát, kalapot és úgy mennek át a szomszédos falvakba népnevelő munkát végezni. Amerre a lovászhetényi csoporttagok járnak, dicsérik őket az eredmények. Ezzel a módszerrel győzték meg a pusztakisfalusi dolgozó parasztokat is, akik azóta már megalakították a csoportot. Az eredmények láttán még nagyobb lelkesedéssel dolgoznak a lovászhetényiek és úgy készülnek a Pártkongresszusra, hogy Zengővárkonyon is megalakítják a tszcs-t.

A sellyei járási pártbizottság segítségével lelkes felvilágosító munkát végeznek a magyarteleki termelőcsoport tagjai. Jó érvekkel elérték, hogy a szomszédos Magyarmecskén nemcsak a kisparasztokat, de néhány középparasztot is meggyőztek a belépésről. Részletesen elmagyarázták a csoport munkaszervezését, az elosztást, a jövedelem kérdését, a beszélgetések után megalakult a csoport, de a magyartelekiek továbbra is átjárnak Magyarmecskére: saját otthonaikban látogatják meg a csoporttagokat, tanácsokat adnak nekik, figyelmeztetik őket a várható kezdeti hibákra és további lelkes, felvilágosító munkával el akarják érni, hogy Magyartelek minden környező községében termelőcsoport alakuljon és így mintegy körülbástyázza, védje az övékét.

Ezek a példák is azt mutatják, hogy a termelőszövetkezetek fejlesztésének legharcosabb, legkiválóbb agitátorai, népszerűsítői maguk a csoport- és termelőszövetkezeti tagok. Ők ismerik legjobban nagy eredményeiket, szép életüket, ők győzhetik meg leginkább belépésről a kívülállókat. Természetesen a fejlesztés egyéni érdekük is: minél több becsületes dolgozót, kis- és középparasztot szerveznek maguk köré, annál erősebb lesz a csoport, annál inkább ellenállhat az ellenség, a kulákok támadásainak.

Csoporttagjaink, népnevelőink érvelése legyen meggyőző és konkrét. Hasonlítsák össze az egyénileg dolgozó parasztok termésereményeit a termelőcsoport eredményeivel, amelyek a kezdeti nehézségek ellenére máris jóval túlhaladták az egyéniekét. Érthető is, hogy a géppel művelt, jól előkészített talajban több búza, árpa, rozs, burgonya és kukorica terem. Megyénkben termelőcsoportjaink átlagos rozseredménye 9.1 mázsa volt, de ugyanakkor az egyénileg dolgozó parasztoknak csak 7.9 mázsa termett. Kukoricából 16 mázsát, egy mázsával többet takarítottak be átlag holdanként a tszcs-kben, mint az egyéni kisgazdaságokban, 35 mázsás holdankénti burgonyatermésükkel pedig alaposan túlszárnyalták az egyéniek 23 mázsás átlagát.

Hozzák mindenütt nyilvánosságra az évi zárszámadások eredményeit. Ne tartsák sehol sem titokban azt, hogy az évi elszámoláskor hány forint esett egy munkaegységre, mit kaptak pénzben és természetbeni juttatásban a tagok. De ne felejtkezzenek meg népnevelőink, csoporttagjaink a multról sem. Hozzák fel újból és újból azt az átkos időt, amikor a dolgozó parasztok a nagybirtokosok vagy a kulák cselédei voltak, vagy amikor a szűkös egyéni kisparcellán alig termelték meg a betevő falatot és állandóan rettegtek az árveréstől, a nincstelenségtől. Ugyanakkor mutassák meg a jelent és a jövőt: a csoporttagok vidám, derűs, boldog életét!

Milyen kiváló érv a kívülálló dolgozó parasztok felé, hogy például Burai N. Lajos, aki azelőtt sokat szenvedett és koplalt családjával, ma a mároki Vörös Hajnal tszcs tagja és ebben az évben 16.586 forint jövedelemre tett szert. Vagy ott van példának Takács Lajos, a magyarbólyi csoportnál. Neki 13.443 forinttal számoltak el az év végén. Mondják el, hogy jelentős, tiszta jövedelmükön kívül minden csoportnál természetbeni juttatásban is részesülnek a tagok.

Boros Sándor, a lovászhetényi termelőszövetkezet tagja ezeket a sorokat írta vasárnap leközölt tapasztalatcsere cikkében: „A teljesített munkaegységekért én magam 13.000 forintot kaptam. Ezenkívül megilletett bennünket is a két mázsa negyven kilós fejadag. Tizennégy mázsa kukoricát vittem haza háztáji gazdálkodásomba, továbbá 10 mázsa árpát, négy mázsa burgonyát. Egész éven át napi két liter tejet adott a csoport, tejfelt, túrót, vajat ettünk állandóan. Sok húst, zsírt, szalonnát, zöldfőzeléket és fél mázsa zöldséget kaptunk. Biztosította a csoport három hízóm takarmányozását. Szombaton vágtam le a legnagyobbat, amelyik két mázsát nyomott."

Termelőcsoportjaink tagsága még szebb, biztos jövő elé néz. Biztosítja ezt az üzemi alap, — a sok jelentős beruházás, a szövetkezeti vagyon gyors növelése. Szinte kivétel nélkül mindegyik csoportunk, termelőszövetkezetünk nagy összegeket fordított további fejlődésére, vigyázott arra, hogy jövőjét ne egye meg, hanem még jobban megalapozza.

A termelőszövetkezeti mozgalom fejlesztése ellen gyalázatos módon, minden elképzelhető módszerrel támadnak a kulákok. Egyik módszerük a csoportok rágalmazása. Azt híresztelték Ócsárdon is, mint Péterné elvtársnő a járási Pártértekezleten elmondta, hogy a tszcs nem fog semmiféle eredményt elérni. „Bebizonyítottuk — jelentette ki Péterné elvtársnő, — hogy a kulákoknak nincs igaza! Jó munkával elértük, hogy a mi jövedelmünk sokkal nagyobb, mint az egyénileg dolgozó parasztoké. Ma már a vak is látja községünkben: a gazdagodás, a jólét útja a termelőszövetkezet. Éppen ezért azon vagyunk, hogy a még kívülálló 15 dolgozó parasztcsaládot mielőbb behozzuk a csoportba és ezzel Ócsárd termelőszövetkezeti község legyen!"

A rágalmazás mellett döntő támadási módszere a kulákoknak a beépülés és a belülről való bomlasztás. Ez a módszerük igen jól bevált a villányi Vörös Csillag csoportnál, ahol elaludt a pártszervezet és a csoporttagság éberszége és így bevesznek maguk közé volt katonatisztet, darálótulajdonost, kulákfiút és internált csendőrök családtagjait. Az ilyen csoport nem végezhet jó munkát addig, amíg nem tisztítja meg soraitl Tanuljanak a basali intő példából. Basalon nemrég a fiatal előkészítő bizottságból termelőcsoport alakult. A dolgozó parasztok bevettek maguk közé egy kulákot, aki két nap alatt elvégezte megbizatását: szétromboltа a fiatal csoportot, eltaszította egymástól a jobb sorsra törekvő, becsületes dolgozó parasztokat. A basali, de a szemelyi és jónéhány tszcs példája is bizonyítja, hogy a kulákok az amerikai imperialisták hű kiszolgálói, átkos, gyalázatos munkát végző ügynökei. Ezért harcosan és bátran kell fellépni ellenük, úgy, mint Pellérden tették a termelőcsoport tagjai, amikor kiszórták maguk közül az ellenséget, nem tűrték, hogy tovább bomlasszák a csoportot.

Termelőszövetkezeti mozgalmunk kiszélesítésében az eddiginél nagyobb segítséget kell, hogy adjanak termelőcsoportjainknak az állami gazdaságok és gépállomások dolgozói, kik eddig vagy semmit vagy nagyon keveset tettek az ügyért. Tanácsaink is segítsék ezt a munkát azzal is, hogy sűrűbben szervezzék meg a látogatásokat, vigyék a legfejlettebb csoportok megtekintésére az egyénileg dolgozó parasztokat, mindenekelőtt a középparasztokat. Az agitációs és népnevelő munkát járási bizottságaink és pártszervezeteink irányítsák, dolgozzanak ki új módszereket az agitációs munka jobbá és még jobbá tételére, adjanak állandóan érveket a népnevelőknek, hogy eredményesebben végezhessék fontos feladatukat.

Minden mód és eszköz megvan arra, hogy jó munkát végezhessünk termelőszövetkezeti mozgalmunk továbbfejlesztésében. A kívülálló dolgozó parasztok jóindulatú érdeklődéssel figyelik a tszcs-k munkáját, közelednek feléje, csak azt várják, hogy a népnevelők, a termelőszövetkezeti csoporttagok megfogják kezüket és arra az útra vezessék őket, amelyen ők járnak.

Végezzenek csoporttagjaink, népnevelőink, gépállomásaink, állami gazdasági dolgozóink lelkes, jó munkát. Úgy dolgozzanak, hogy a baranyai fejlesztési eredményeket figyelemmel kíséri Rákosi elvtárs, figyeli az ő munkájukat is. Azzal a tudattal harcoljanak minden szegény-, kis- és középparaszt meggyőzéséért, hogy munkájuk sikere segíti a Pártkongresszus munkáját, előrelendíti a szocializmus építését, a béketábor erősítését. Legyen minden népnevelőnk célja, hogy a felvilágosító munka fokozásával új sikereket érjen el Pártkongresszusunk tiszteletére!

A bányák és üzemek DISZ-fiataljai külön felajánlásokat tesznek a Pártkongresszus tiszteletére

A fiatalok is derekasan kiveszik részüket a kongresszusi készülődésekből. Egymásután születnek meg a versenykihívások, felajánlások, majd megindul a nemes versengés a felajánlások túlteljesítéséért. A fiatalok tudják, hogy Pártunk kongresszusát legszebben eredményes munkával, tanulással, a termelés fokozásával, a DISZ-ben végzett jó munkával ünnepelhetik.

A Sopiana Gépgyár DISZ szervezetének tagjai levelet küldtek példaképükhöz, Rákosi Mátyás elvtárshoz, amelyben a többi között a következőket írják:

„Drága Rákosi Elvtárs!

DISZ szervezetünk elhatározta, hogy február 24-ig jó agitációs és felvilágosító munkával jelenlegi kilencvennyolcas taglétszámunkat 170 főre emeljük fel, Pártunk kongresszusának tiszteletére.

A Szabad Ifjúság előfizetőinek számát 31-ről 80-ra emeljük.

Vállaljuk, hogy 30 tagot küldünk a Szabadságharcos Szövetség kiképzésére.

A kongresszus tiszteletére vállaljuk öt ifjúmunkás-brigád megszervezését, valamint minden ifjúmunkást bevonunk az egyéni munkaversenybe.

Igérjük Pártunknak és Rákosi elvtársnak, hogy felajánlásainkat teljesíteni fogjuk, hogy méltó követői lehessünk a hős lenini-sztálini Komszomolnak. Bebizonyítjuk, hogy Pártunk és dolgozó népünk ránk, ifjúmunkásokra mindenkor számíthat."

Az újhegyi Erőmű és a Sopiana fiataljai több vállalást már teljesítettek

Eddig negyevenen felül van a fiataloktól beérkezett munkafelajánlások száma, *de ez a szám napról-napra nő.* A vasöntő-formázó ifi-brigád például vállalta, hogy *február 10-ig 6 darab textilorsózógép alkatrészeit elkészíti.* A munka megkezdése után a fiatalok helyesbítettek: *nem 10-re, hanem február 5-re legyártják a gépalkatrészeket.* Prenecz Ferenc öntő tanuló még ennél is többet vállalt. Felajánlotta, hogy ő a kongresszus tiszteletére a felajánlás reá eső részét *február elsejére befejezi.*

A mozgalmi munkában sem maradnak el a fiatalok. *Máris beszervezték a vállalt 80 Szabad Ifjúság előfizetőt.* Lutz Ferenc 15, Maga László 14 előfizetőt szervezett be, őt utóbbi még 6 Szabad Nép előfizetőt is szerzett.

A MESZHART-aknák ifjúsága is lelkesen készül felajánlásaival, jó munkájával a Pártkongresszusra.

FERENC-AKNÁN 5 ifjúsági lószállító-brigád alakult, melyeknek tagjai *máris megkötötték hosszúlejáratú versenyszerződésüket.* Biztosítják a csapatok üresesillével való ellátását.

SZÉCHENYI-AKNÁN 22 új tagot szerveztek a DISZ-be, a legényotthonban politikai kört indítanak 25 résztvevővel, egy fejtési és egy lószállítási brigádot alakítottak. *Ferenc-aknán* is újabb brigádokat alakítottak az ifik. Egy fejtési-brigád alakult 10 taggal, 5 szállító-brigádot szerveztek, melyek *máris megkezdték a közös munkát.*

AZ UJHEGYI ÜZEMBEN is megalakultak a kongresszus tiszteletére az ifi-brigádok. Egy vonatszállító, 2 lakatos, egy esztergályos, egy salakos, egy kazánrostélyjavító, egy kazánjavító, egy iszapszéntermelő-brigád alakult. Az iszapszéntermelő brigád vállalta, hogy *az eddigi 140—160 tonna termelést 200—220 tonnára emeli Pártunk kongresszusáig.*

A kongresszusi versenyben emelkedik az aknák termelése

A MESZHART-aknák keddi eredménye alapján *az első helyre ismét a Vasasi Petőfi-akna került, amely 113.4 százalékra teljesítette napi előirányzatát.* Ezzel a szép eredménnyel emelkedett a havi átlaga is, és így első helyen áll az aknák közötti versenyben. A keddi eredmények alapján így alakult az aknák havi átlaga:

Vasas	104.7 százalék,
Mecsekszabolcs	100.8 százalék,
Pécsbányatelep	100.4 százalék.

Az elért eredmények a Pártkongresszus tiszteletére tett felajánlások teljesítését is jelentik. Pécsbányatelepen az elért termelési eredményeken kívül is jelentős lépéseket tettek előre a Rákosi elvtársnak tett vállalások teljesítésében. A pécsbányatelepi bányászkerületben tegnap kezdődött *egy újabb munkamódszerátadási hét.* A munkamódszerátadás 4 munkahelyen folyik és az elmúlt hét tapasztalatait, eredményeit nagyszerűen felhasználják.

A mult héten 6 munkahelyen folyt a munkamódszer-átadás és ennek eredményeként *18 bányász teljesítménye emelkedett 100 százalék fölé.* Az átlagos emelkedés 15—20 százalék. A pécsbányatelepi bányaüzemnél újjászervezték a csilleellátást és megjavították a faellátást is. A kongresszusi verseny felajánlásainak teljesítése során *bevezették négy új fejtésbe a ciklusos munkamódszert és most a Kotoucs, Glock, a Vecsera, a Jelenszki és a Böhm-fejtések dolgoznak a magasabb termelést eredményező szovjet fejtési módszerrel.*

A nagymányoki bányaüzem — beleszámítva az összes aknákat — *104 százalékra áll globálisan a havi terveljesítésben.* A bányaüzemek között változatlanul Nagymányok vezet, amelynek *havi átlaga 112 százalék.* A második Mária 111 százalékkal, a harmadik Szászvár, negyedik Hidas.

Beck Antal csapatvezető vájár és csapata úgy dolgozik, hogy betarthassák Rákosi elvtársnak tett ígéretüket

„Pécsbányatelep 1951. január 8." Ezzel a dátummal küldték levelüket Rákosi elvtárshoz a pécsbányatelepi bányászok. Ebben megírták, hogy csatlakoznak a Hofherr-gyári dolgozók felhívásához és a kongresszus tiszteletére többtermelést, jobb munkát vállalnak.

Az elmúlt 7 munkanap eredményei alapján megállapítható: *Pécsbányatelep előre haladt a vállalások teljesítésében.* Nyolcadikáig az akna havi átlaga 92.6 százalék volt. *16-án ez a szám 100.4 százalékra emelkedett.*

Hosszú, fehérvonalas tábla áll a nagycsarnokban, rajta vagy másfél tucatnyi név — a csapatok neve —, amely valóságban sokszáz dolgozót jelent. A nevek mellett kétféle szám. Egyik a tervteljesítés, a másik a kongresszusi vállalás szerinti eredmény. Olvassunk el párat belőle: Kotoucs-fejtés 128, Bertusz-fejtés 106.5, Halbich-fejtés 134.2, Jelenszki-fejtés 164, Beck-fejtés 154, Böhm-fejtés 140, Vecsera-fejtés 145, Tóth-fejtés 120.6 százalék. Ezek a számok

a kongresszus tiszteletére tett vállalások teljesítését jelentik.

Ősz hajú, félbőrkabátos, középkorú ember nyit be az irodába. „Jószerencsét" — mondja, hónaalá gyűri sapkáját, leül az ablak melletti padra. Beck Antal csapatvezető. Látta a nevét a táblán és így szól:

— Kint vagyok a táblán, de a tegnapi nap szerint elég szomorúan fest a nevem melletti szám.

Úgy mondja, mint aki csatát vesztett. Nem lehet megállni, hogy meg ne kérdezze az ember: Mi a szomorúság a 154 százalékban? Erre arca felderül és úgy adja meg a választ, mintha a kérdező megbántotta volna.

— Igen! 154 százalék. De maga nem tudja, hogy volt már kétszáz is. Na ugye. — Kissé idegesen fészkelődik a padon majd hirtelen oldalt fordul és folytatja:

— Nem lehetett mást tenni. Biztonság a fontos és ez tegnap a fejtésben elég hadilábon állt. Biztosítani kellett. Hát hiába.

Tekintetét a széntől fekete parkettre szegezi, mint akinek bánata van. De csakhamar felderül és ezt mondja: *„Ne féljen elvtárs, lesz az még ennél több is.*

Szállítunk mi még többet is,

mint 100 csille.

Nem lehet abbahagyni a beszélgetést. Ezt a csapatvezető vájárt valami ismeretlen erő hajtja, a többért, a jobbért.

Kérdés formájában így hangzik: Miért csinálja? Erre aztán elcsodálkozik. Pár pillanatig úgy néz a kérdezőre, mintha csak azt gondolná: *„No, ez is keveset tudhat."* De azért elkezdi a könnyebbik oldalán a választ.

— Az úgy volt, hogy nyolcadikán levelet küldtünk Rákosi elvtársnak, hogy többet termelünk a kongresszus tiszteletére. Erre a csapatom vállalta, hogy a

90 csille szén helyett 110 csillét szállít.

És szállítunk naponta átlagosan 130 csillét.

Pár pillanatra abbahagyja a beszédet, majd kiveszi kabátja zsebéből kezét, széttárja ujjait. Jobbkezével megfogja hüvelykujját.

— Hogy miért csinálom? Először — és megböki hüvelykujját — azért, *mert nekünk bányászoknak példát kell mutatni.* Elsősorban azoknak, akik a multban is keményen harcoltak a tőkések ellen. Meg kell köszönni a Pártnak mindazt, amit értünk tett.

— Másodszor — folytatja és a mutatóujját fogja. — Tudok ruházkodni, idén is disznót tudtam vágni, úgy vettem készpénzért. Gyermekelmet iskoláztatni tudom. Harmadszor... Bemehetek bárhova, én, a multban „sötétnek" tartott bányász, nem kell hajbókolnom, mert mindenütt elvtársakkal állok szemben akik olyanok, mint én és azt akarják, amit én. Én is előrehaladtam. Csapatvezető lettem.

— Negyedszer... Ez már hosszabb. De azért elmondom. Biztosan megérti milyen érzés rágondolni a multra és hozzátenni a jelent. No, csak hallgassa.

— 1931-ben kerültem a bányára. Ekkor kezdődött az a rothadt élet, ami ránk szakadt. Nem kellett a kutyának sem a szén. Három, meg

két napot dolgozhattam egy héten.

Tudja hogyan volt akkor? Bennt voltunk az aknaházban. Jött az egyik tőkés talpnyaló és sorolta: „Te leszállhatsz, te nem, te igen, te nem." És végig mutatott rajtunk. Egy héten örültem, ha háromszor került rám a sor. Azt mondta az a nyálasszájú mindenkinek „Te", pedig higyje el, akármelyikünknek a fia lehetett volna.

— Most pedig még álmomba sem jut eszembe, hogy munkanélküliség is van a világon. Tudja mit jelent ez? Ha volt munkanélkül, akkor tudja. Most már megérti ugye miért csinálom, miért termelek többet. Többet is tudnék mondani, de akkor hosszúra nyúlna a beszéd. *Elég az, hogy életemet, családom boldogságát, a boldog jelent,*

a biztos jövőt a Pártnak köszönhetem.

Feláll a padról kifelé indul. Csendesen behúzza maga mögött az ajtót és fürge léptekkel lemegy a lépcsőn. Hozzácsatlakozik egy bányásztársa, aki a pártirodában volt tagjelöltfelvételét kérni. Az ő csapatában dolgozik. Hazafelé az úton pedig azt tárgyalják, hogy holnap hogyan emelik a termelést, *hogy szárnyalják túl még magasabban a Pártkongresszusra tett felajánlásukat.*

Nem egy Beck Antal van Pécsbányatelepen. Sok olyan van, mint ő. *A többiek is azért dolgoznak és termelnek többet a Pártkongresszus tiszteletére, amiért Beck Antal csapatvezető vájár.*

A TERMELÉS ÉLÉN

DOHÁNYGYÁR:

Özv. Szilágyi Dezsőné kocsányozás	158%
Mészáros Józsefné kocsányozás	158%
Gyergyák Jánosné keverés	122%
Kovács Ferencné keverés	122%
Versegi Jenőné bálabontás, nedvesítés	115%
Sárosi Jánosénné bálabontás, nedvesítés	115%

PÉCSI UTFENNTARTÓ VÁLLALAT:

Visnyei István brigád	217%
Jasper Ferenc egyéni	191%
Pálialvi Mihály brigád	190%
Sey József brigád	186%
Diósi János egyéni	175%
Bosnyák József egyéni	174%

Vasárnap délelőtt Lenin emlékünnepély lesz a színházban

Lenin elvtárs halálának 27. évfordulóján, január 21-én, vasárnap délelőtt 11 órakor Pécs város tanácsa emlékünnepélyt rendez a Nemzeti Színházban. Pécs dolgozói ezen az ünnepélyen megemlékeznek a proletariátus és a szocialista forradalom nagy vezéréről, akinek tanítása és példája nyomán építjük békés és boldog jövőnket, a szocializmust. A Lenin-ünnepélyen az emlékbeszédet ünnepi műsor követi.

Fokozni kell a begyűjtést a mohácsi járás elmaradt községeiben

Az utóbbi napokban a jól teljesítő dolgozó parasztok eredményeként Baranyában előrehaladt a begyűjtés. A mohácsi járásban élre ugrottak a székelyszabari és babarci dolgozó parasztok, *91—91 százalékos eredményükkel a járás legjobbjai lettek.* Ezzel szemben Hímesházán nagyon elmaradtak. A község dolgozó parasztjai csupán 16 százalékos eredményt értek el. Lemaradás mutatkozik a mohácsi járás legtöbb községében. Így többek között Bárban, Görcsönydobokán, Liptódon, Versenden, Nagynyárádon és Szürben. Ezekben a községekben a begyűjtés eredménye alig haladta meg a húsz százalékot.

A mohácsi járás rossz begyűjtési eredményeiért a járási tanács is felelős, mert nem állt ki harcosan a mellett, hogy *a begyűjtési terveket mindenütt teljesíteni kell.* Ezzel a hiányossággal teret adtak a járás területén a feketézésnek. A kulákok és sokhelyütt a befolyásuk alá került dolgozó parasztok közül is néhányan ahelyett, hogy teljesítenék begyűjtési kötelezettségüket, elfeketézik takarmánygabonájukat.

Számos példa is van a mohácsi járásban, melyet ha követnek a járás dolgozó parasztjai, az eddiginél sokkal jobbak lesznek az eredmények. Petri Ádám majsi 10 holdas dolgozó paraszt bizonyságát adta, hogy szereti hazáját és helytáll a békeharcban, ezért 180 százalékban teljesítette begyűjtési tervét. Hasonlóan jó eredményt ért el Zöldföldi Antal, 9 holdas paraszt, aki 145, Tóth Imre somberegi párttitkár, aki 160 és Bán Ferenc, babarci tanácstag, aki 130 százalékot ért el takarmánygabona begyűjtésben. Bán Ferenc ezenkívül még egy mázsa kukoricát ajánlott fel.

A Zsolnay-gyári dolgozók vállalták az ócsárdi termelőszövetkezet támogatását

Legutóbb az ócsárdi Béke Őre termelőszövetkezet tagsága fordult az ipari dolgozókhoz azzal a kéréssel, hogy nyujtsanak nekik segítséget a fokozódó osztályharcban, feladataik tökéletesebb elvégzésében. Levelükre a Zsolnay dolgozói válaszoltak a következőkben:

„Mi, Zsolnay-gyári dolgozók örömmel értesültünk arról, hogy segítséget kértek tőlünk. Örülünk a bizalomnak, amellyel hozzánk fordultatok és igérjük, hogy a mai naptól kezdve fokozott segítséget nyujtunk nektek. Mellettetek leszünk munkátokban. Segítünk, hogy a községben lévő kiválló családok belépjenek közétek és mielőbb szocialista község lehessetek.

Minden erőnkkel azon igyekszünk, hogy munkánkkal elősegítsük a Ti fejlődésteket. Azt akarjuk, hogy mindenből többet és jobbat termeljünk. Munkánk hozzájárul ahhoz, hogy az eldugott falvakban mielőbb kigyulhasson a villany. Most örülünk annak, hogy patronálhatunk Benneteket és az elkövetkező időben állandó vendégek lesznek nálatok a Zsolnay-gyári népnevelők, elmennek hozzátok énekkarunk, zenekarunk, üzemi szinjátszó csoportunk tagjai és üzemünk legtejlettebb agitátorai.

Közös munkával, közös harcot vivunk majd az ellenség ellen. Összefogunk Veletek és úgy fogunk dolgozni, hogy a háborúra éhes imperialisták ne tudjanak újból háborút kirobbantani, hogy a mi szép hazánkat ne tudják Korea sorsára juttatni. Azzal az igéretünkkel akarjuk zárni válaszlevelünket, hogy kongresszusi vállalásainkat 100 százalékban végrehajtjuk, hogy kifejezhessük vele Pártunk és Rákosi elvtárs felé üzemünk dolgozóinak forró szeretetét.

Az üzem dolgozói nevében:
BRUCZKÓ ISTVÁN üzemi párttitkár
és az öt üzemi alapszerv titkárai."

A FALU ÚJ ÉLETÉNEK ALKOTÓI

KŐRÖSINÉ, A NÉPNEVELŐ

Odakint sűrű köd szitál. A nem túlságosan meleg váróterem ajtaja néha ámosan nyikordul, az utasok unatkozva várják a vonatot. Beszélgetnek. Alacsony, kövér nő viszi a szót. Szájába időnként fél maroknyi apró cukrot tömi, s miközben ezen csámcsog, csakúgy dől belőle a panasz. „Az embernek meg kell bolondulnia. Már semmit sem lehet kapni. Öt kiló paprikát akartam venni, hát azt hiszik, adtak? Több, mint öt forintba került ez a kis csomag cukorka is... A fiam tizenhárom hónapja katona, hetenként küldöm neki a csomagot, hogy ne koplaljon szegény..."

A várakozók közül többen kelletlenül bólintanak, válaszra sem méltatják a fecsegőt. Csak egy 45 év körüli, szigorú pillantású asszony figyel éberen, harcrakészen s fekete szeme haragosan villan. Az első alkalommal közbeszól: „Nem tudom, hol katona a maga fia, de az enyém is éppen tizenhárom hónapja vonult be, azóta kétszer küldtem neki csomagot, disznóöléskor, meg húsvétkor, mind a kétszer szinte megdorgált érte. A nyáron magam látogattam meg, kirántotthúst vittem neki. Nem bírta megenni. Az ebédjük paradicsomleves, rizseshús és tortaszelet volt, de bőségesen. Meg lehet kérdezni a többi katona szülőt, kérnek-e csomagot otthonról a fiaik."

A panaszkodó zavarában elvörösödik. Nem is tud válaszolni. Megszégyenülten, mint a tettenért tolvaj, elkullog. A feketeszemű asszonyra pedig barátságosan mosolyognak az utasok. Ismerik: Kőrösiné, a népnevelő.

A falujában szeretik, megbecsülik a dolgozó parasztok. Reggelenként, amikor kondába hajtják a disznót, gulyára a marhát, sokszor az asszonyok egész csoportja várakozik rá, hogy elbeszélgessenek. Nem egyszer a takásán is felkeresik, jótanácsért, útbaigazításért. Ő nemcsak néhány „hivatalos órát" fordít hetenként felvilágosító munkára. Nemcsak akkor népnevelő, ha házi agitációt végez, vagy kisgyűlést tart. Tanít, nevel a nap minden órájában, utcán, szövetkezeti boltban, a községi kútnál, ahol csak emberekkel találkozik. És nemcsak beszél. A terménybeadási agitáció során nem egyszer megkérdezték, vajjon az ő családja teljesítette-e a beadást. Emelt fővel járhatott az emberek között: három hold földjük van és tíz mázsa búzát beadtak, tengeribeadásban is teljesítették kötelezettségüket.

— Én is tudom, hogy nekünk kell gondoskodnunk az ország élelméről, teljesítjük is szívvel kötelességünket, de legalább olcsóbb lenne a ruhaféle, meg a lábbeli — vetette ellen Szarka Péter középparaszt.

— Többen hordanak ma fényes új csizmát, mint valaha is — válaszolt. — Nézze csak végig vasárnap délután a falut, amikor öregek, fiatalok felöltöznek. Halmai János, Nagy David kisparasztok és hogy öltöznek! Ennyi selyem- és gyapjúkendőt, ennyi szép kabátot és csizmát még nem látott a mi utcánk. Nem volt a mi lányaink lábán hócipő azelőtt, de még puplininget sem viseltek a férfiak. Most meg minden másodikon azt látni. Régente durva kender, háziszőtes volt a fehérnemű, némelyik szegénynek, mint Balaska Vendelnek, még a nadrágja is befestett kendernszőttesből készült. Ma meg úgy öltözik a többiekkel együtt, hogy öröm végignézni rajta.

Kőrösiné nagyon jól tudja: jómódú a falu. A csizmát, ruhafélét gyümölcsből, borból, a régente soha nem termelt szerződéses ipari növényekből, sertéshizlalásból, baromfitenyésztésből veszik. Ezért esik meg gyakran, hogy napok alatt szétkapkodják a földművesszövetkezeti boltba érkező árut. Az ellenség azt szeretné elhitetni, hogy kevesebb ez az áru, mint azelőtt. Kőrösiné tudta eddig is, hogy ez nem igaz. Tudta, azért van olykor árubiány, mert a falu vásárlóereje hatalmasan megnövekedett.

A szövetkezeti boltban az asszonyok éppen ruhát vásároltak, amikor belépett és persze, volt, aki éppen panaszkodott. „Hát nem tudnak eleget gyártani? Ha az ember kicsit későbben jön, már nem jut megfelelő ruhaanyag."

Bizony, nem könnyű az élet — sóhajtott erre Kőrösiné is panaszos hangon. Most mindenki reá figyelt. Vargáné, aki jól ismeri, szemmelláthatóan csodálkozva nézett rá: „Hát már ez is így beszél?" Kőrösiné zavartalanul folytatta: — A lányom szegény éppen most panaszkodik, hogy augusztusban elvitte az új ruháját és még ma sem kész. De hiába próbálja az ember akármelyiket a tizennégy varrónő közül, mindegyiknél annyi munka halmozódik, hogy megesik, félesztendőre is elmaradnak egy-egy megrendeléssel. Csak tudnánk, mit varrnak, honnan van annyi dolguk, ha mi — ahogy maga mondta lelkem — nem kapnánk textilt?

Néhány asszony közelebb lép hozzá, egyesek Vargánét figyelik és mosolyognak. Kőrösiné meg most már láthatóan tréfásan elmondja, amit amúgy is tud mindenki: „Emlékezünk jól, hogy is volt az valamikor. Két-három varrónő volt a faluban, de majd elhenhaltak, alig varrato't náluk valaki. Akkor csakugyan előbb végeztek egy ruhával."

„Végeztek volna, ha lett volna varrnivaló. De pénzünk sem volt kenyérre, nemhogy ruhát varrassunk. Ezért voltak munka nélkül a varrónők" — szól hevesen vitázva Vargáné és csak akkor kap észbe, amikor látja, hogy a körülállókból kitör a nevetés. Hiszen az előbb még ő panaszkodott! Most már látja mindenki, az előbbi általános sírásból mi lett, csak azért, mert első szavaiban Kőrösiné is velük „panaszkodott". Így agitál ő a maga módján. Minden szavából kiérzik: ismeri a falut, szereti az embereket, türelmesen, okosan, meggyőzéssel harcol a hibák leküzdéséért.

Hát ilyen asszony Kőrösiné. Igaz, ha úgy látja, hogy a szép szó kevés, akkor nemcsak az ellenséggel szemben, de a magafajtákkal is ki tud keményen állni az igazságért. A multkor Gábor Lajosné egy beszélgetés alkalmával ezt mondta neki.

— Biztosan jól megfizetnek téged, Juli, így hát megvan rá az okod, hogy állandóan dicsérd a demokráciát.

— Bizony — válaszolt ő — mi tagadás, jól megfizetnek. De ha azt vesszük, téged még jobban, „megfizetett" a felszabadulás. Több földet kaptatok, mint mi, azóta már tehenet is vettetek, anyakocátok van, hízót is vágtok minden évben. Régen meg nem egyszer hiányzott a zsírozó, akárcsak nálunk. A rosszat könnyű elfelejteni, de tudd meg, ha a kulákhoz igazodsz a beszédben, a kulákasszonyokkal pletykálsz, nem velünk, dolgozókkal tartasz, nem vagy ám te becsületes asszony. Hálátlan vagy. Elfelejted, hogy a fiad gimnáziumba jár, akár az enyém, meg azt is, hogy valamikor hányszor jártál munka után a harmadik község határába is.

Érdekes, Gáborné nem sértődött meg a keményhang miatt. Nyilván később is sokat gondolkozott ezen a beszélgetésen, mert egyre többször megvárta őt a reggeli jószágkihajtásnál és mindig volt kérdeznivalója. Kőrösiné meg türelmesen válaszolt minden kérdésére. Gáborné meg már el-eljárt az MNDSZ-be is.

Kőrösiné, a népnevelő ennek örül a legjobban, ha látja munkája eredményét, az emberek öntudatosodását. És mi tagadás? Jólesik neki, ha elismerik, hogy nem dolgozik, nem beszél hiába. Több, mint egy éve, még az elmúlt ősszel vitája volt Balogékkal az őszi traktorszántásról, végül a Balog-család mégiscsak kipróbálta a traktorral végzett mélyszántást. Kőrösiné mosolygott magában és tavasszal, kukoricakapálás idején, valahányszor a maguk földjére indult, mindig bekiáltott Balogék udvarára is, hogy menjenek együtt. Az öreg Balog a negyedik kapálásnál már azt mondta: „Soha nem kapáltam négyszer, de most csinálom, csak azért, hogy lássam, jól beszél-e". Ő meg nyugodtan, magabiztosan mosolygott rá vissza. A pártszervezetben hallotta, mi az előnye a sokszori kapálásnak, tudta, nem csalódhat sem ő, sem az öreg Balog. Jól számított. Nekik is, Balogéknak is, meg a faluban mindenkinek, aki a népnevelőkre hallgatott, jónéhány mázsával több lett a kukoricatermésük, mint a „régimódiaknak".

A Párt szavát közvetíti a falu felé Kőrösiné, de tudja mindenki, hogy neki el is lehet mondani minden panaszt. A mult hetekben Bakos kulák-hentes ellen zúgolódott a nép. Jónéhány év alatt alaposan megtollasodott a feketézésen, most meg a levágott sertések zsírját egy szemig kiszállította a faluból. Kőrösiné felvetette a Pártban, hogy nem lehetne-e az ő falujukban is szövetkezeti hentesüzletet létesíteni, mint a szomszéd községekben. Javaslatát meghallgatták: nem sok idő mulva át is alakítottak egy helyiséget hentesüzletté. Azóta semmi baj a zsírellátással.

Este, amikor hazamegy a munkából, boldogan számol be családjának napi élményeiről.

Látod — mondta a férjének minap —, érdemes szívvel végezni a népnevelő munkát. Jövők hazafelé, megállt az öreg Balog és azt mondja: „Érdemes volt négyszer kapálni. Lett termés bőven. Akkorára hízott a disznó, hogy amióta eszem tudom, nem vágtunk ilyen nagyot."

A férfi csak mosolyog és barátságos pillantásából megelégedettség sugárzik. Régente az volt ennek az asszonynak a legfőbb öröme, ha jól sikerült az ebéd. Most meg, nemcsak jó ebédet tud főzni: amióta az egész faluval foglalkozik, sokkal többet lát, s mások örömének, boldogulásának vált részesévé maga is. Ilyen asszony az ő felesége: nemcsak a család, de a falu is megbecsüli, szereti.

A cikket a Szabad Nép nyomán közöljük.

A leningrádiak óriási lelkesedéssel vették tudomásul, hogy Sztálin elvtárs elfogadta a kirovi kerület képviselőjelöltségét

Nagy öröm érte Lenin városát. A szeretett *Sztálin elvtárs beleegyezését adta, hogy Lenin városa kirovi választókerületében az Oroszországi Szövetségi Szovjet Szocialista Köztársaság Legfelső Tanácsába képviselővé jelöljék.* Éjjel jutott el a hír a forradalmi hagyományairól, kimagasló munkatetteiről híres Kirov-gyárba, ahol már éjszaka megkezdődött az öröm és boldogság hangulatától áthatott választói gyűlés. Ennek az üzemnek dolgozói jelölték elsőként Sztálin elvtársat.

Szerdán délelőtt a kirovi választókerület kerületi választóbizottsága ülését K. Sz. Guszev, a kerületi választási bizottság elnöke nyitotta meg. Guszev bejelentését, hogy a kerületi választási bizottság közleményt kapott Sztálintól, amelyben beleegyezik, hogy Leningrád város kirovi választókerületének az Oroszországi Szövetségi Szovjet Szocialista Köztársaság Legfelső Tanácsának képviselőjévé válasszák, *az egybegyűltek hosszantartó lelkesedéssel, a nép boldogsága megteremtője, minden dolgozó barátja és tanítója I. V. Sztálin viharos éltetésével fogadják.*

Ezután P. I. Szmirnov, a Kirov-gyár pártbizottságának titkára mondott beszédet.

— *A kiroviak éppúgy, mint az összes leningrádiak* —, mondotta Szmirnov — *munkahőstettekkel válaszolnak arra a nagy megtiszteltetésre, amelyben Sztálin elvtárs bennünket részesít.*

Kokujev mérnök a választókerület értelmisége nevében köszönte meg a szeretett Sztálinnak a megtiszteltetést.

A kerületi bizottság ülésén a leningrádi kikötő munkásainak nevében A. P. Zujev, a kirovi választókerület asszonyainak nevében P. K. Novozsilova, a kerület ifjúsága nevében Artyuhin szólalt fel. A kerületi választási bizottság teljes egyöntetűséggel határozatot hozott, hogy *I. V. Sztálint Leningrád kirovi választókerületénél az Oroszországi Szövetségi Szovjet Szocialista Köztársaság Legfelső Tanácsa képviselőjelöltként vegye nyilvántartásba.*

Omer Nishani, az Albán Népköztársaság nemzetgyűlése elnökének távirata Rónai Sándorhoz

Dr. Omer Nishani, az Albán Népköztársaság nemzetgyűlésének elnöke meleghangú táviratban mondott köszönetet Rónai Sándornak, az elnöki tanács elnökének szokért a jókívánságokért, amelyeket az Albán Népköztársaság kikiáltásának 5. évfordulója alkalmából küldött.

Az olasz kormány terrorintézkedései ellenére erősödik a sztrájkmozgalom Eisenhower „felügyelő körútja" ellen

A szerdára virradó éjszaka Olaszország valamennyi nagyvárosában érvénybeléptek a második világháború óta eddig elrendelt legszigorúbb belső rendőri intézkedések, hogy *megakadályozzák az Eisenhower ellen kibontakozó hatalmas tüntetéseket* — jelenti a Reuter tudósítója Rómából.

A véreskezű Scelba hangosan bejelentette, hogy a „rendőrség minden eszközzel elfojtja a tüntetéseket." A Telepress tudósítója ezzel kapcsolatban a következőket jelenti:

A kormány nagyhangú fenyegetése távolról sem ijesztette meg a munkásokat, sőt *a dolgozókat még több olasz városban arra ösztönözte, hogy sztrájkkal tiltakozzanak Eisenhower „felügyelő körútja" ellen.* Legutóbb Taranto, Pescara és Parma szakszervezeti tanácsa hirdetett általános sztrájkot. Megszavazták a sztrájkot az anconai tengerészeti arzenál és a salernoi üveggyár munkásai is.

Sztrájkolni készülnek Nápoly, Livorno, Bologna és az északolaszországi városok dolgozói.

Rómát gépesített rendőrség szállta meg

Rómában, az olasz fővárosban, pattanásig feszült a hangulat. *Kedden éjszaka a város valamennyi terét gépesített rendőrség szállta meg.*

Az olasz békeharcosok azonban rettenhetetlenül folytatják tevékenységüket, hogy előkészítsék a sztrájkot és tiltakozásukat.

A béke hívei országos bizottsága felhívást intézett az olasz néphez. „Ebben a súlyos órában — hangzik a felhívás —, *egyetlen olasz férfi vagy nő sem háríthatja el magáról a felelősséget hazánk békéjéért és jövőjéért. Eisenhower Olaszország és egész Európa számára ugyanolyan romlást készít elő, mint amilyent MacArthur zúdított Korea földjére.*"

Az olasz általános szakszervezeti szövetség nyilatkozatában *tiltakozott a kormány terrorintézkedései ellen.* Ugyszintén bejelentette, hogy a szakszervezeti szövetség felkéri Eisenhowert, fogadja a küldöttséget, amely kifejti előtte az olasz általános szakszervezeti szövetségben tömörült 5 millió szervezett munkás álláspontját.

Az egész demokratikus olasz sajtó állást foglal Eisenhower látogatása ellen. „Az olasz nép világosan tudatára adja Eisenhowernek — írja az Unita, — hogy nem akar háborút." Az Avanti és az Il Paese a kormány intézkedéseiről megállapítja, hogy azok az uralkodó körök gyengeségét és félelmét bizonyítják.

Erősödik a tiltakozás Nyugat-Németország felfegyverzése ellen

A marseilleiek dolgozókon kívül Nizza, Toulon és Ronen dolgozói is tüntettek szerdán Nyugat-Németország felfegyverzése és Eisenhower tábornok ellen — írja a Ce Soir. — *A touloni fegyvergyárban eddig 3000 dolgozó írta alá a Nyugat-Németország felfegyverzése ellen irányuló petíciókat. A mozgalom nagy lendülettel folytatódik.*

Egyes üzemekben tiltakozó munkabeszüntetésekkel kísérik a petíciók aláírását. A Nagy Le-Havrei hajókötélgyár 800 dolgozójának 95 százaléka félórás figyelmeztető sztrájkba lépett, majd *egyhangú határozatot hozott Nyugat-Németország felfegyverzése ellen.* A határozatot küldöttség juttatta el a megyefőnökségre és az USA Le-Havrei konzulátusára.

A Marseilleben állomásozó hajók legénysége legtöbb esetben *száz százalékban csatlakozik a mozgalomhoz.* A Saint-Etiennei bányavidék sok tárnájában a dolgozók negyedórától 24 óráig tartó figyelmeztető sztrájkba léptek bérköveteléseik támogatására, Nyugat-Németország felfegyverzése, *valamint egyes tárnák tervbevett bezárása ellen.*

Londonból jelentik, hogy 43 armstowni volt katona levelet intézett Shinwell hadügyminiszterhez és ebben tiltakozik a háborúban résztvett tartalékosok katonai szolgálatra való behívása ellen. A hackneyi gépgyári munkások szakszervezete az Attlee miniszterelnöknek átnyujtott egyhangú határozatban *tiltakozik a volt német nácik újrafelfegyverzése ellen.*

Dán írók, tudósok, mérnökök és alkalmazottak felhívást intéztek a kormányhoz és a Riksdaghoz. *Élesen tiltakoznak Nyugat-Németország remilitarizálása és a dán kormánynak a remilitarizálással kapcsolatos politikája ellen.*

A Belga Kommunista Párt Politikai Bizottsága ülést tartott. Az ülés után kiadott közleményben a Politikai Bizottság *örömét fejezi ki a Nyugat-Németország felfegyverzése ellen irányuló tiltakozó-mozgalom kiszélesedése felett.* Megbélyegzi a kormánynak az amerikai imperialistákat kiszolgáló magatartását és felhívja a pártfogokat: *tegyenek meg mindent a varsói II. Békevilágkongresszus határozatainak alkalmazásáért.*

Koreában valamennyi frontszakaszon a néphadsereg kezében van a kezdeményezés

A Krasznaja Zvjezda szemléje hangsulyozza, hogy Koreában a kezdeményezés valamennyi frontszakaszon a népi hadsereg kezében van. A népi hadsereg továbbra is súlyos csapásokat mér az ellenségre.

A koreai hadműveletek menete bemutatja az amerikai parancsnokságok hadviselési módját. Ennek a „módszernek" lényege abban áll, hogy

az amerikai parancsnokság a visszavonuló amerikai csapatok hátvédjéül rendszeresen a szövetségesek osztagait rendeli ki s ezáltal nyilvánvalóan pusztulásra ítéli őket.

Az angolok hosszú ideig azt tartották, hogy „egyenlő jogokkal" harcolnak az amerikaiakkal. Azonban amikor Phenjanból futottak, az amerikai parancsnokság a visszavonulás fedezésére nem amerikai egységeket, hanem angol dandárt alkalmazott.

Az amerikai vezető körök az ENSZ zászlójával takaróznak, dollárokat igérgetnek szövetségeseiknek, közben pedig

ágyútölteléknek használják fel más országok csapatait.

Az amerikai beavatkozókat azonban semmiféle fondorlat nem mentheti meg a vereségtől. MacArthur vezérkarának adatai szerint az amerikai csapatok vesztesége Koreában január 10-ig körülbelül 43.000 katona és tiszt. Ezek az adatok persze jóval kisebbek a valóságnál.

Az amerikai csapatok a „felperzselt föld" taktikáját egész embertelen következetességében végig viszik.

Válaszul az amerikai csapatok kegyetlenkedéseire

a koreai nép fokozza harcát az amerikai rablóhóditók ellen

és fokozza éberségét: — fejezi be szemléjét a Krasznaja Zvjezda.

Az északdakotai szenátus az amerikai csapatok visszavonását követeli

Észak-Dakota állam szenátusa 36 szavazattal öt ellenében határozatot hozott, amelyben *követeli, hogy a kongresszus és Truman haladéktalanul adjon ki parancsot az amerikai csapatok kivonásár Koreából.*

Walter Troxal Észak-Dakota állam köztársaságpárti szenátora így nyilatkozott: *„mindazokat, akik e határozat ellen szavaznak, Koreába kell küldeni, akár néhány napra is."*

Értekezleten tárgyalták meg a mezőgazdasági normarendezés bevezetését

A földmővelésügyi minisztérium és a DÉFOSZ értekezletre hívta össze az állami gazdaságok megyei központjainak a gépállomások megyei alközpontjainak és a megyei tanácsok mezőgazdasági osztályainak vezetőit, valamint a megyei DÉFOSZ-titkárokat a mezőgazdasági normarendezéssel kapcsolatos kérdések megbeszélésére.

Az értekezleten Keresztes Mihály földmővelésügyi államtitkár rámutatott arra, hogy a termelésnél döntő fontosságú kérdés a munka jó megszervezése és a munka arányában történő bérezés.

— A mezőgazdaságban eddig a kifizetett béreknek csak 25 százaléka volt teljesítménybér — mondotta. — *A normarendezéssel el kell érni, hogy ebben az évben a mezőgazdaságban kifizetett bérek 70-80 százaléka már teljesítménybér legyen.*

— Az új rendezés során figyelembe vették a dolgozók képzettségét, s a munkát befolyásoló körülményeket, például a talajállapotot. *A munkautalványok alapján a dolgozók nemcsak azt tudják meg, mi az elvégzendő munka, hanem mi annak a normája és mennyi bért kapnak érte.* A káros munkaerővándorlás kiküszöbölése érdekében bevezetjük a hűségjutalmat.

— A módosított normák bevezetése harci feladat. Ehhez elsősorban jó politikai felvilágosító munka szükséges.

Keresztes államtitkár beszéde után megindult a vita.

A vita során Czégény József, baranyamegyei DÉFOSZ-titkár hozzászólásában példákkal bizonyította az elmúlt évi laza normamegállapításokat.

ELJÖTTEK LENINHEZ

A felkelő nap már Moszkva fölé emelkedett. A fehér havon ragyogóan szikrázik a téli napsugár. Ezen a téli reggelen, a korai idő ellenére már hatalmas tömeg áll a Vörös-téren a nagy Lenin mauzóleuma előtt.

Ezek az emberek az olvasztókemencéktől és kohóktól, a szénbányákból, az egyetemekről, gyárakból és iskolákból jöttek Leninhez. Soha sem ismerték, sohasem látták egymást, de most itt, Moszkva szivében, ugyanaz a gondolat, ugyanazok az érzések testvéri kötéleke kapcsolja őket össze.

— Hogy örülne, ha látná a mai Omszkot! — mondja halkan egy öreg tanítónő, Jelena Ignatyevna Lukjacsenko, akinek, alig hogy leszállt a vonatról, egyenesen Iljics mauzóleumához vezetett útja. Körülötte az ismeretlen emberek, komolyan, figyelmesen hallgatják.

— Omszkban jelenleg 274 iskola van, 1924-ben pedig mindössze 24 volt.

— Hát minálunk a kolhozban! — mondja egy magas férfi. Már eddig két villanytelepet építettek és saját mezővédő erdősávot ültetünk.

A mauzóleum előtt úttörők sorakoznak fel, úttörő tagfelvételre. Kilép a sor elé Valerij Taraszov, a 132. moszkvai iskola tanulója, arccal a bejárat felé fordul, ahol ez az öt drága betű áll: LENIN!

— Én a Szocialista Szovjet Köztársaságok Szövetségének ifjú úttörője társaim előtt fogadom, hogy szilárdan kiállok Lenin és Sztálin ügyéért, a kommunizmus győzelméért. Fogadom, hogy életemmel és tanulásommal szocialista hazám érdemes polgárává igyekszem válni. — Meghatottan felnéz a mauzóleumra, feszesen kihúzza magát:

— Ön előtt is fogadom ezt Lenin elvtárs!

A kis úttörő kimondta azt, amire itt mindenki gondol: Lenin él, Lenin velünk van.

Lassan alkonyodik, ötöt üt a Kreml órája, de az emberfolyam még egyre hömpölyög. Vera Vaszilijevna északsarkköri orvosnő a messzi északról utazott ide leányával, Szvjetlanával. Férje Szevasztopol védelménél esett el. Leányát az ifjú leninisták csapata, a lenini Komszomol nevelte. Szvjetlana most egy messze északon fekvő falu iskolájának tanulója, Iskolájukban Lenin képét szerető gonddal díszítik állandóan. „Holnap — igéri az anyja, — elmegyünk a múzeumba, megnézzük a díszérő okleveleket, amelyeket a kis Vologya Uljanov kapott az iskolában." — Igyekszem én is úgy tanulni, mint ő — mondja Szvetjlana. Ezt magának Leninnek igérem meg.

A Kreml csillagai rubinszínben ragyognak a téli estében. Csendes a Vörös-tér. A szovjet emberek az egész Szovjetunió területén Leninre gondolnak. Neki tesznek fogadalmat!...

Truman a „békeapostol"

Zaszlavszkij cikke a Pravdában

Ha az amerikai tőzsdeindex szerint meg lehetne állapítani, hogyan áll ma a politikai tőzsdén Truman elnök neve és tekintélye — akkor még a Trumanhoz közelálló sajtó is katasztrofális esésről kiabálna. Ha Truman népszerűségét a koreai támadás előtt százban határozták volna meg, akkor azt ma a politikai tőzsdén nem becsülnék ötnél vagy hatnál többre. *Nem estek így még a legszélhámosabb vállalatok legfelhigitottabb részvényei sem.*

Természetes, hogy Truman politikai barátai — helyesebben cinkosai — minden erejükkel csökkenteni próbálják vezetőjük és támogatójuk népszerűtlenségét. Ebből a szempontból kell értékelni azt a nemrégen történt cselfogást, hogy *Trumant javasolták a Woodrow Wilson díjra, „a nemzetközi béke fenntartása terén elért kiemelkedő érdemeiért." Ez a jelölés az emberiség józan eszének gúnyolása.*

Amikor az egyház még ereje teljében volt, az emberiség az előítéletek rabságában élt és hitt a csodákban: egyeseket szentekké avattak. *Ma a prózai Nobel vagy Woodrow Wilson-díjakat adományozzák szenttéavatás helyett.*

Caligula római császár isteni hatalmat fedezett fel magában, amikor lovát szenátorrá neveztette ki. A ló valóban résztvett a szenátus ülésein és méltóbban viselte magát, mint sokan a jelenlegi amerikai szenátorok közül. Caligula lova nem hitt ura isteni eredetében, ugyanakkor *az amerikai szenátorok készek bizonyságot tenni arról, hogy Truman a béke apostola.*

A Vatikán csodatevői ma is szívesen avatnák Trumant a béke szentjévé és nemcsak, hogy bűnbocsánatban részesítenék a Korea elleni támadásért, de már előre megáldanák jövendő ereklyéit is. *Truman, mint békeapostol — önellentmondás: kétszerkettő öt, hideg tűz, forró jég.* Trumant a béke apostolának csak a háborús gyujtogatók nevezhetik, ügyetlenül arra számítva, hogy ez a hazugság emelheti Truman csődbejutott „tekintélyét". Ilyen trükköket az emberek csak akkor alkalmaznak, ha a csalásra már nincs más eszközük.

Az emberiség nagyobbik fele agresszorként bélyegezte meg az amerikai imperialistákat és elnöküket. Truman külpolitikáját még az USA kapitalista körelben is bírálják és szerencsétlen, rossz kalandorpolitikának tartják. Ezért kellett Trumant sebtében a béke szentjévé avatni. *A háborús uszítók hókusz-pókusza csak egyet bizonyít, azt, hogy Truman elnök helyzete külső- és belpolitikájának csődje után — igen nehézzé vált.*

Az Országos Béketanács megválasztotta vezetőit

Az Országos Béketanács elnöksége szerdán délután ülést tartott a parlamentben. Az ülést Darvas József nyitotta meg, majd az elnökség tagjai megválasztották a béketanács elnökét, főtitkárát és titkárát. Az Országos Béketanács elnökévé Andics Erzsébet országgyűlési képviselőt, a Békevilágtanács tagját, főtitkárrá Mihályfi Ernő országgyűlési képviselőt, titkárrá Benke Valéria országgyűlési képviselőt választották meg.

CSAK EGY MONDAT

Hatalmas robbanás történt a Gráctól mintegy 70 kilométernyire levő Sankt-Lambrechti (angol megszállási övezet) lőszergyárban, ahol 1950-ben, dinamit robbanás következtében már hasonló súlyos szerencsétlenség volt.

*

A Magyar Vöröskereszt budapesti háromhónapos önkéntes apolóképző kollégiumának 82 hallgatója sikerrel lepvizsgázott és most a termelőmunkába visszatérve hasznosítják a tanultakat, mint egészségügyi aktívák.

*

A La Voz de Mexico című mexikói lap közli a mexikói Kommunista Párt kiáltványát, amelyben a Párt megállapítja, hogy a büntetőtörvénykönyv nemrég történt módosításai sértik az alkotmányban biztosított szabadságjogokat és a kormány politikájával az Egyesült Államok háborús kalandjaiba sodorja Mexikót. A Kommunista Párt felhívással fordult a néphez, hogy fokozza harcát a széleskörű nemzeti demokrata imperialistaellenes front megalakításáért.

*

P. Woodard angol középiskolai tanárt, békebarát meggyőződése miatt elbocsátották állásából, fivérét, dr Chirstopher Woodardot, a neves londoni szakorvost a konzervativ párt kizárta tagjai sorából, mert részvett a békevilágkongresszuson.

*

A mezőgazdasági gépállomások dolgozóinak — a traktorvezetők, segédvezetők és munkagépkezelők — továbbképzésére 1950 december 15-én az ország gépállomásain összesen 720 tanfolyam indult.

*

A Pojanában megrendezésre kerülő IX. téli főiskolai világbajnokságra a 44 főből álló magyar főiskolai válogatott január 18-án, csütörtökön este utazik el.

*

Több párisi autobuszvonalon ismét tiltakozó munkabeszüntetésekre került a sor, a keresztény szakszervezetekhez és a Force Ouvrierehez tartozó dolgozók szintén a határidő nélküli sztrájk mellett foglaltak állást.

A tengeribegyüjtési versenyben az elmult napokban igen szép eredményt értek el a hajduböszörményi dolgozó parasztok, akik egy nap alatt több mint három vagonnal emelték teljesítményüket.

Adenauer elutasító válasza óriási felháborodást keltett egész Németországban

Adenauernek Otto Grotewohl javaslataira adott elutasító válasza óriási felháborodást keltett egész Németországban.

„Felhívunk minden nyugatnémet bányászt, harcoljon Adenauer gyarmati politikája és az amerikai imperialisták tervei ellen." Követeli a Német Demokratikus Köztársaság bányaipari szakszervezetének Nyugat-Németország bányászaihoz intézett nyilt levele.

Adenauer elutasító álláspontjával a német és külföldi monopolisták érdekeit a német nép érdekei fölé helyezi. Nyilatkozata bizonyítja, hogy az angol-amerikai imperializmus kiszolgálója — mondja a Demokratikus Nőszövetség brandenburgi csoportjának nyilatkozata.

Otto Nuschke, a keresztény demokrata unió elnöke a Neue Zeitben megállapítja, hogy Adenauer felelőtlen választ adott. *„Most a német népnek be kell bizonyítania, hogy helyre akarja állítani a német egységet és Nyugat-Németország remilitarizálása ellen vivott elszánt harccal meg akarja akadályozni a háborút."*

Adenauer újabb árulását Nyugat-Németország dolgozóinak képviselői is a legélesebben elítélik.

— Ha ma, a fokozódó háborús veszély idején egy nyugatnémetországi politikus, aki németnek nevezi magát, visszautasítja a hazája egységének helyreállítására irányuló javaslatot, akkor *nem népe érdekében, hanem a külföldi háborús uszítók klikkjének érdekében cselekszik* — mondotta Fink, a hamburgi Deutsche Werft üzemi bizottságának elnöke.

A bonni kormány szakadár politikája ellen tiltakozó határozatok érkeznek Nyugat-Németország minden részéből.

A Német Kommunista Párt elnökségének állásfoglalása Adenauer nyilatkozatáról

A Német Kommunista Párt elnöksége az Adenauer-nyilatkozattal kapcsolatban kiadott állásfoglalásában többek közt a következőket mondja:

A német nemzet önrendelkezési jogának a Grotewohl miniszterelnök által 1950 november 30-án előterjesztett és minden német ember számára elfogadható javaslatok alapján megtartott össznémet választásokkal, össznémet független és demokratikus kormány megalakításával kell megvalósulnia.

Adenauer állásfoglalása révén kiélesedett a háborús veszély: a zsoldos hadsereg számára történő újoncozás, a háborús termelés, a háborús előkészületek máris érezhető hatásai.

Adenauer válaszolt —, de válasza ellentmond a német nép létérdekeinek. Most magának a népnek kell válaszolnia! A békét fenyegető veszedelem leküzdésére az egész német nép fokozni fogja nagy nemzeti érdekeiért vivott harcát. *Minden békeszerető és Németország egységét kívánó embernek elszántan kell kiállnia Grotewohl miniszterelnök javaslatai" mellett.*

A magyar dolgozók testvéri szeretettel köszöntik a lengyel népet Varsó felszabadulásának hatodik évfordulóján

A budapesti Uránia filmszínházban, Varsó felszabadulásának hatodik évfordulója alkalmából díszelőadást tartottak, amelyen Pongrácz Kálmán, a budapesti tanács elnöke beszédet tartott.

— Ma van hatodik évfordulója Varsó felszabadulásának. 1945 január 17-én a szovjet hadsereg és az oldalán harcoló első lengyel hadsereg csapatai Rokossowszki marsall vezetésével győzelmesen vonultak be a fasiszták által elpusztított lengyel fővárosba — mondotta.

— *Erre a győzelmi napra emlékszik ma a testvéri lengyel nép s velük együtt a baráti népi demokratikus államok és a népek szabadságának, a haladásnak, a békének minden híve.*

— Budapest lakossága szintén megismerkedett a fasiszták pusztító dühével és így fel tudja mérni annak a pusztulásnak a méreteit, amelyet a lengyel főváros testén ütött a hitleri fasizmus. A háború előtt Varsónak közel másfélmillió lakosa volt. 1945 januárjáig alig száznegyvenezer maradt meg a város romjai között.

— A varsói dolgozók hatalmas lendülettel láttak neki a város újjáépítésének. Az új Varsó a szocialista ország fővárosa lesz — mondotta a lengyel nép nagy vezetője, Bierut elvtárs.

— Az építés munkája azonnal, a felszabadulást követő napokban megkezdődött. Varsó lakossága ezekben a nehéz hónapokban — miként Budapest lakossága is — *hatalmas segítséget kapott a felszabadító szovjet hadseregtől.*

— Ez a nagy segítség még jobban elmélyítette a lengyel nép szeretetét és hálaját a nagy Szovjetunió iránt. A varsói dolgozók, a munkásosztály és élenjáró pártja vezetésével tervszerű építőmunkába kezdtek. Egyre több lakóház, gyár, kulturális és egészségügyi intézmény született újjá.

— **Ennek az építésnek vezető ereje és irányítója az Egyesült Lengyel Munkáspárt, amely meghatározta azokat az elveket, amelyek szerint Varsónak fel kell épülnie.**

— Miként Népköztársaságunkban és fővárosunkban, úgy Lengyelországban és Varsóban is, *a szovjet tapasztalatok nyomán, a szovjet szakemberek segítségével épül a dolgozók fővárosa.*

— A dolgozó lengyel és magyar nép az elmult századok során is baráti érzelmekkel tekintett egymásra, de ennek a barátságnak igazi kifejlődését, beteljesedését megakadályozta a két nemzet uralkodó osztálya. Most ez a baráti együttműködés valóraválik és kiteljesedik. Népeink barátságának fontos és közös elvi alapja van: *országainkat a fasizmust szétzúzó Szovjetunió dicsőséges hadserege szabadította fel.* Az országainkban megindult fejlődést a Szovjetunió léte és állandó segítsége tette lehetővé: országainkban minden hatalom a dolgozó népé, a dolgozó parasztsággal szövetséges munkásosztályé.

— Elválaszthatatlan egységbe fűzi népeinket az, hogy egyaránt harcos tagjai vagyunk annak a legyőzhetetlen, világméretű béketábornak, amelynek élén a nagy Szovjetunió és annak bölcs vezetője, Sztálin áll.

Százezer tonna szénmegtakarítás a vasúton

A vasút dolgozói elhatározták, hogy az idén *százezer tonna szénmegtakarításával járulnak hozzá a széncsata sikeréhez.* Átcsoportosítják a mozdonyparkot és ezzel elérik, hogy *jelentősen csökken a mozdonyok fenntartási költsége.*

Elhatározták, hogy a mozdonypark átlagos terhelését legalább 5 százalékkal növelik. A mozdonyok fűtőházi állási idejét a minimumra korlátozzák a jövőben.

Szüntelenül emelkedik a szovjet dolgozók anyagi jóléte

Megkezdte tanácskozását a Szovjet Szakszervezetek Összszövetségi Központi Tanácsa

A Szakszervezetek Összszövetségi Központi Tanácsának január 16-án Moszkvában megnyilt ötödik plenáris ülésén Vaszilij Kuznyecov, a tanács elnöke beszámolt az 1951. évre érvényes kollektív szerződések megkötéséről.

Kuznyecov rámutatott arra, hogy *szüntelenül emelkedik a dolgozók anyagi jóléte*, mert a munkások és alkalmazottak jövedelme a háború előtti időkhöz képest jelentős mértékben megnőtt.

Kuznyecov rámutatott arra, hogy a szovjet vállalatok vezetősége *1950-ben hatalmas összegeket fordított munkabiztonsági intézkedésekre.* A munkások és alkalmazottak százezrei költöztek 1950-ben új, kényelmesebb lakásokba. Ezenkívül sok új kórházat, iskolát, munkásklubot, gyermekintézményt, üdülőt építettek. *Nagy figyelmet fordítottak a munkások oktatására és továbbképzésére is.*

Befejezésül Kuznyecov részletesen foglalkozott az 1951. évi kollektív szerződések megkötésével kapcsolatos feladatokkal.

A szakszervezetek Összszövetségi Központi Tanácsának plenáris ülése három napig tart. Az ülésen megvitatják a szovjet szakszervezetek kultúrintézményeinek munkájával kapcsolatos kérdéseket, majd *sor kerül a szakszervezeti szervek megválasztására is.*

„Küldjenek bőven katonai felszerelést Spanyolországnak és Jugoszláviának"

— javasolta Byrnes volt amerikai külügyminiszter

James F. Byrnes, az Egyesült Államok volt külügyminisztere — mint a Reuter jelenti —, kedden követelte, hogy „amilyen gyorsan csak lehet" küldjenek katonai felszerelést Spanyolországnak. A továbbiakban hozzáfűzte, hogy „katonai felszereléssel bőven kell ellátnunk Jugoszláviát."

A Nemzetközi Diákszövetség minden erővel támogatja a német ifjúság békeharcát

A Nemzetközi Diákszövetség végrehajtó bizottságának ülését kedden a berlini diákok küldöttsége üdvözölte. A diákküldöttség a résztvevők lelkes ünneplése közben nyujtotta át a hős koreai nép képviselőjének a német demokratikus diákok ajándékait. Josef Grohmann, a Nemzetközi Diákszövetség elnöke a végrehajtó bizottság nevében megígérte, hogy a *Nemzetközi Diákszövetség minden erővel támogatni fogja a német ifjúság békeharcát.*

Az ülés Madden főtitkárnak a nemzetközi diákmozgalom egysége megerősítésének kérdéséről szóló jelentőségével folytatódott. Majd a gyarmati és félgyarmati országok szónokai mutattak rá azokra a nehézségekre, melyek akadályozzák szervezeteik kiépítését és a nemzetközi kapcsolatok felvételét.

A cukorgyárak vezetői és kiváló dolgozói szovjet szakemberekkel tárgyalták meg a cukoripar problémáit

Az élelmezési minisztérium cukoripari főosztálya és a mezőgazdasági ipari tudományos egyesület értekezletet tartott a cukorgyárak vezetőinek és kiváló dolgozóinak részvételével.

Az értekezleten a Magyarországon tartózkodó szovjet cukoripari szakemberek: Sz. F. *Dronov*, a műszaki tudományok tudósjelöltje, a szovjet cukoripari kutatóintézet főmunkatársa és J. V. *Litvinov*, Sztálin-díjas gépészmérnök beszámoltak magyarországi tapasztalataikról. Sz. F. *Dronov* a többi között rámutatott arra, hogy a *magyar cukoripari dolgozóknak is el kell sajátítaniok a cukorrépa tárolásának a Szovjetunióban kialakult helyes módszerét.*

J. V. *Litvinov*, a magyar cukoripar legfontosabb feladatát a következőkben jelölte meg: *Harc a cukorveszteségek ellen, a megszokott gyártási eljárások revíziója, az újítómozgalom fokozása és a gépesítés.*

A szovjet szakemberek nagy érdeklődéssel és tetszéssel hallgatott felszólalása után az értekezlet határozatot fogadott el. *A Magyar Dolgozók Pártja Országos Kongresszusa tiszteletére vállalják a többi között a széntogyasztás két százalékos csökkentését, a női munkaerők számát 10 százalékkal emelik, a répatermeltelés költségeit az 1950 évihez viszonyítva 13 százalékkal csökkentik.* A cukoripari kutatóintézet és a cukoripari főosztály az eddiginél pontosabb vizsgálati módszert dolgoz ki a répaszelet cukortartalmának meghatározására. Ezenkívül vállalják a cukorveszteség csökkentését.

Néhány hét mulva kibocsátják a nyeremény-betétkönyveket

A takarékossági mozgalom kiszélesítése érdekében néhány hét mulva kibocsátják az első nyeremény betétkönyveket. Ezt az új betétkönyv rendszert szovjet példára szervezték meg és lényegében ugyanolyan, mint a takarékbetétkönyv; *bármikor lehet vele újabb összeget befizetni a takarékba és mindenkor kivehető a betétkönyv értékének megfelelő összeg.*

A két betétkönyv között azonban az a különbség, hogy míg a takarékbetétkönyvnél a befizetett összeg kamatozik, addig az új nyeremény betétkönyvre nem fizetnek ki kamatot. Ugyanakkor azonban *a nyeremény-betétkönyv tulajdonosok között évente kétszer sorsolást rendeznek.* A nyeremény kifizetése után az alapbetét továbbra is megmarad, bármikor kivehető és újabb sorsoláskor ismét nyerhet.

A Tito-banda újabb gyárakat és bányákat adott át az amerikai és angol monopolistáknak

A jugoszláv politikai emigránsok „Nova Borba" című lapja a jugoszláv gazdasággal foglalkozva a többi között a következőket írja:

Titoék propaganda-gépezete nagy dobra veri az amerikaiak úgynevezett „segélyét" és arra törekszik, hogy azt a jugoszláv népek előtt úgy tüntesse fel, mintha önzetlen segélynyujtásról lenne szó és az amerikaiak semmiféle feltételhez nem kötötték volna. A Tito-banda és az amerikaiak között 1950 november 21-én kötött „egyezmény" azonban megcáfolja Titoék hazugságait.

Az úgynevezett „egyezmény" gyakorlatban azt jelenti, hogy Jugoszlávia gazdasági életének összes kulcspozicióit az amerikai monopolisták ellenőrzése alá helyezik.

Jugoszlávia és az Egyesült Államok „kölcsönös" segélynyujtása azt jelenti, hogy Titoék az amerikaiak rendelkezésére bocsátják Jugoszlávia összes természeti kincseit, a rezet, aranyat, ólmot, ónt, antimont, chromot, bauxitot, aluminiumot, higanyt, cementet, vasérceket, vasat, acélt, sőt a szenet, kőolajat, fát és az ipari növényeket is. Emellett még a szállítási időpontokat, a mennyiségeket és az áru minőségét, valamint az árakat is az amerikai háborús uszítók állapítják meg.

A belgrádi kémbanda a jugoszláv nép háta mögött az egyezményekhez csatolt titkos záradékkal, az államosított üzemeket a korábbi külföldi tulajdonosoknak adja át.

A Maribor melletti Teznoi gépkocsigyár még meg sem kezdte működését, de máris a General Motors, amerikai monopolium, két megbízottja vezeti. A Zenicai és a Storei kohászati üzemek a Betlehem Steel Co. amerikai társaság érdekeltségei. A trepcsai, zletovoi és belo-brdoi ólombányák újból korábbi tulajdonosuk számára termelnek.

Ez a néhány példa világosan bizonyítja, hogy vajjon Amerika támogatja-e Jugoszláviát, vagy pedig Tito Amerikát. Nem fér kétség ahhoz, hogy

az úgynevezett amerikai segítség az imperialista leigázás legszemérmetlenebb módja,

mint ahogy azt már saját bőrükön érezték Korea és Görögország népei.

Moszkvában a mult évben négyszerannyi lakóházat építettek, mint 1947-ben

A szovjet kormány a moszkvai építkezésekre és a város berendezésére, az utóbbi három évben csaknem 9 milliárd rubelt költött. *Ebből az összegből 2 és fél milliárd rubel lakóház építkezésre jutott.*

A mult évben több, mint 800 új, sokemeletes lakóházat bocsátottak a lakosság rendelkezésére, vagyis *négyszer annyit, mint 1947-ben.* A szovjet főváros napi gázfogyasztása 1940-hez képest négyszeresére, *a gázzal ellátott lakások száma pedig négy és félszeresére növekedett.*

Igen nagy munkát végeztek a városrendezés terén is. 150 új parkot létesítettek, és több, mint *kilenc millió fát és különböző díszcserjéket ültettek.*

A háború utáni sztálini ötéves terv idejében a fővárosban *igen sok új iskolát, klubot és kultúrházat építettek.* A közelmultban Moszkva hét színházat és hét mozgófényképszínházat kapott, valamint *500 új áruház nyilt meg.*

Állandóan bővül és javul a városi közlekedés. A trolybuszok száma megháromszorozódott.

ISMERJÜK MEG A VALÓSÁGOT

A VÉR

A vér szervezetünk legfontosabb folyadéka. A vér folyékony része a vérnedv (vérplazma) legnagyobbrészt vízből áll, melyben fehérjék, sók, zsírok, cukrok, szóval olyan anyagok vannak oldva, melyekre a szervezet sejtjeinek szükségük van. A vérplazmához, főleg annak fehérjéihez van kötve számos más, igen fontos anyag is, melyeket a vér szállít rendeltetési helyükre: hormonok, ellenanyagok. Előbbiek a test életfolyamatainak szervezésében, utóbbiak a fertőző betegségek elleni küzdelemben játszanak fontos szerepet.

A VÉRBEN SEJTEK IS VANNAK. Nagy általánosságban kétféle sejtet szokás megkülönböztetni: *a vörösvérsejteket és a fehérvérsejteket.* Az érett vörösvérsejteknek nincs magjuk, ezért ezek meglehetősen rövid életűek. Legfontosabb alkotórészük a vérfesték (haemoglobin). Ettől nyeri a vér a vörös színét, de van a haemoglobinnak a színadásnál sokkal lényegesebb feladata is: *hozzá kötődik az oxigén, a sejtek és szövetek legfontosabb tápláléka.*

A fehérvérsejtek igen sokfélék. *A fehérvérsejtek legfőbb feladata a szervezetet ért fertőzések elleni küzdelem.* A különböző fehérvérsejtek a fertőző csírák elleni harc különböző szakaszaiban teljesítenek szolgálatot. A genny nem más, mint a fertőzés elleni harc csataterén elpusztuló fehérvérsejtek óriási tömege.

A vér további alakos elemei az ú. n. vérlemezkék (thrombocyták). Ezek szétesésekor felszabaduló anyagoknak köszönhető, hogy sebzésekkor, sérülésekkor nem vérzünk el, mert vérünk ezen anyagok hatására megalvad és az alvadék elzárja a sérült eret.

A VÉR ÉS MINDEN MÁS SZÖVETNEDV is (nyirok, különböző mirigyváladékok, ondó, stb.) az egyénre és fajra jellegzetes, specifikus fehérjéket tartalmaz. Ezen az alapon is *bizonyítható az állatvilággal való rokonságunk. Bizonyos fajtájú majmok vérével sikerül az emberi vérre jellegzetes reakciókat megkapni.*

Az egyénre és fajra jellemző reakciói révén a vér igen fontos szerepet visz a törvényszéki orvostanban is. *Vérfoltokról meg lehet állapítani, hogy kitől, vagy mitől származnak,* ami természetesen a bizonyító eljárásban döntő.

A gyakorlati orvostudomány másik két területén is igen fontos szerepe van a vérnek. Egyik terület a diagnosztika, a betegségek felismerése. Nagyon sok betegségcsoportnál fontos elváltozásokat lehet a vér mennyiségi és minőségi adataiból, különböző — a vérrel történő — laboratóriumi vizsgálatokból levonni. Gyakran idegenkednek a betegek a különböző vérvételektől, pedig az orvosok puszta szórakozásból soha sem vesznek el senkitől sem vért, arra mindig megfelelő ok van, a diagnózis felállítása és a helyes gyógyítás kívánja meg ezeket a vizsgálatokat.

Felbecsülhetetlen a vér közvetett szerepe a gyógyszereknek a szervezetbe juttatása révén. Gyors, erélyes hatást mindig a vivőérbe adott injekciók révén érünk el.

LÁTJUK TEHÁT a korántsem teljes felsorolásból, hogy milyen sokrétű feladata van a vérnek. *Bármilyen fontos, mégsem ad okot arra, hogy jelentőségét a természettudományos határokon túlbecsüljük.* Gondolok ezzel kapcsolatban a svindlerek és kuruzslók olyan ámításaira, miszerint egyetlen vérbe adott injekcióval (ami legtöbbször desztillált víz) minden betegséget meg lehet gyógyítani. Sajnos az emberek még ma is hajlamosak ilyesmínek felülni. Hogy másik példát említsek, a vérben lévő specifikus anyagokból merőben tudománytalan következtetéseket vontak le a fasiszta fajelmélet hívei. Ne engedjük magunkat ilyen áltudományos elméletekkel ámítani. Foglalkozzuk szívesen, szeretettel a természettudományokkal és igyekezzünk megismerni a haladó tudomány igazi eredményein keresztül a valóságot.

Örs Félix
szigorló orvos.

A sztahánovista bemutató eredménye:

A komlói építőmunkások elhatározták, hogy az új bányászházakat már a Makszimenko-módszerrel építik

Lent a völgyben még a reggeli szürkeség takarta Komlót, amikor már megindultak a kökönyösi dombtető féligkész házaitól a „C" építkezés felé, *hogy megismerjék, milyen is az a Makszimenko-féle falazási módszer.* Odaigyekeztek a brigádvezetők és a kőművesek, ahol most egyidőben hat, 75 méter hosszú kétemeletes, lapostetejű bányászház épül, hatszor akkorák, mint lejjebb a domboldalban azok a házak, melyekben már laknak.

Most az dől el, hogy *ezek a házak necsak sokszorta nagyobbak legyenek, hanem sokkal hamarabb készüljenek is el. Ezért járt Magyarországon, méghozzá a Dunai Vasmű építkezésénél Makszimenko elvtárs, sztahánovista szovjet kőműves és átadta munkamódszereit, de szerszámait is a magyar kőműveseknek, akik az ország minden részéből összesereglettek, hogy tanuljanak és később taníthassanak is.*

Erre került most sor Komlón, a kökönyösi építkezésen. A pincefődémig elkészült ház mellett halomba gyűjtötték már az anyagot, nem sokáig áll azonban ez itt, mert Makszimenko módszerrel hamar beépítésre kerülnek. Az építésvezetői irodából Szegedi József elvtárs, a vállalat igazgatója a vízért hadakozik a bányaigazgatósággal, mert az utóbbi időben nem látják el rendesen a kökönyösi házakat és építkezést vízzel, ez pedig akadályozza a munkát.

Duga József elvtárs, az építkezés párttitkára már az épületen van és megkezdődik a sztahánovista bemutató.

Merk Ferenc és Láng Mária pár perc alatt *bemutatja Makszimenko elvtárs munkamódszerét azoknak, akik most megkezdik a munkát.* Az épület egy pontjáról kezd egyszerre négy brigád, mindegyikben egy kőműves és két segédmunkát végző dolgozó.

Horváth István iparostanuló brigádjában Marcsik István és Hörnyéki István dolgozik, mellettük Láng Mária, Janovák Ferenc és Gergely József lát munkához. A harmadik csoportnál Kobra József, az ifjúsági brigád vezetője a kőműves és Andrasik Pál meg Cseke Andor teríti a habarcsot, adja a téglát. A negyedik brigádban Schmetz János, László Antal és Terdi Imre dolgozik.

Amikor munkához kezdenek először a habarcsterítő a külső futósor részére, a Makszimenko-féle terítő vödörből 23 centi szélességben teríti a habarcsot, a fennmaradt 12 centi széles tiszta helyre két darab téglát egymásra helyez a kézreadó, *akkor kezdi meg a tulajdonképpeni munkáját a kőműves, aki a függőleges hézagot kanálhattal a téglához nyomva a habarcsot képezi ki és rajzolja a kötősort.* A másik brigád habarcsterítője a tiszta 12 centis sávra habarcsot terít, a kézreadó a lerakott kötősorra helyezi el a futósorhoz szükséges téglát és a kőműves lerakja a futósort. *A következő két brigád ugyanezt a folyamatot megismétli* és így haladnak az épületen körbe, visszajutva a kiindulási pontra.

A munka szinte gyorsabban megy, mint ahogy leírjuk. *Az épület négy oldala egyszerre emelkedik a magasba,* mert mind a négy oldalon dolgoznak a brigádok. Azok is, akik életükben most falaznak így először, azok is gyorsan, könnyedén haladnak ezzel a módszerrel.

Merk elvtárs most a munkavezető, míg a többiek falaznak, ő azalatt felállítja a zsinórkalodákat, hogy zavartalanul mehessen a munka, de azért jókedvűen, mosolyogva, ott van mindenütt. Egyáltalán nem „drukkol", hogy jól sikerül-e a bemutató, mert tudja, hogy csak jól sikerülhet. *Makszimenko módszerrel nem lehet lemaradni, még rá is szól Janovák Ferencre, hogy lassabban, hadd nézzék meg jól a többiek.*

Mert sokan vannak itt, akik elismeréssel, csodálkozva nézik a bemutatót. Annyian vannak, hogy a habarcsot és a téglát szállítóknak úgy kell közöttük utat törni, méghozzá percenként, mert sok anyag kell ide.

Szemes Lajos és Meizinger Ádám kőművesek egymás mellett állnak. Ők legutóbb 160 százalékot teljesítettek, az egyikük teríttette a malltert, a másik pedig rakta a téglát. Persze ez tényűzés számba megy, mert a malterterítést segédmunkás is el tudja végezni, aminthogy ezt itt látják is. Mondja is Szemes Lajos:

— *Többre megyünk ezzel a módszerrel, annyi bizonyos.* — De azért még vannak kételyei: *hogyan lesz a zsinórkalodával?* Azt is mondja, hogy ezt majd nem lehet használni a boltozásnál, pillérnél.

Merk elvtársnak a szeme sem rebben az ellenvetésre. Megtanulta ő is meg Láng Mária is Makszimenko elvtárstól, hogy *a sztahánovista munkának nem lehet akadálya sem a pillér, sem a boltív, hát még a zsinórkaloda!*

Mosolyogva, — munka közben — elmagyarázza az elvtársaknak, hogy a kalodát ha nem akarják munka közben csinálni, akkor akár este is felállíthatják villanyfény mellett. *Boltozásnál, pillérnél is lehet sztahánovista módszerrel dolgozni, ilyenkor a téglaadogató előkészítő munkát végezhet. A nagyobb munkáknál pedig szervezhetnek külön boltozó brigádot is.*

Így már értik a dolgot és nincs is tovább kétely. Grósz Ernő szinte csak magának mondja, de azért meghallják a többiek is.

— *Most látni csak, hogyan hazudtak azok, akik azt mondták, hogy nem szabad gyorsan dolgozni, mert összedől a ház. Hát ez a ház nem fog összedőlni soha!*

Grósz Ernő a Pártkongresszusra 160 százalékos teljesítményt és 10 százalékos tégla, malteranyag megtakarítást vállalt.

— Ezt a vállalást, amint én is a Makszimenko módszerben kezdek dolgozni, *még kiegészítem többre, mert látom, hogy így sokkal többet lehet teljesíteni és takarékoskodni is, hiszen a féltéglákat is jól be lehet építeni.*

Sebesen illeszti a helyére a téglákat Kobra József ifi-brigádvezető, minden helyére tett téglának külön örül.

— *Nagyon tetszik nekem ez a munka,* — mondja — *fog ez menni! Át is kéretem magam a vakolástól ide a falazáshoz.* Így öröm dolgozni, ameddig élek, addig mindig csak bányászházakat akarok építeni.

Mégcsak másfél órája tart a sztahánovista bemutató, de közkívánatra már felmérik a végzett munkát. 90 perc alatt 12 ember 13 köbmétert falazott, minden sietség nélkül: 209 százalék!

— Jól van Feri! Köszönjük a bemutatót, a jövőben mi is így csináljuk! — mondja Gaszt Bálint, a Magyar Népköztársaság aranyérdemrenddel kitüntetett munkása, kőműves brigádvezető, akinek átlagos teljesítménye 172 százalék, de a Pártkongresszus tiszteletére ezt 200 százalékra akarta fokozni. Azért csak „akarta", mert most, hogy látta a Makszimenko-féle módszert, azt mondta:

— *Ezek szerint legalább 209 százalékot vállalhatok!*

A szovjet emberek nemcsak felszabadították Komlót és elűzték innét a bányabárókat, szabaddá tették a bányászokat, *de a szovjet emberek hozzásegítik Komlót is, az egész országot is, hogy szocialista városokat és szocialista országot építhessünk — fokozott ütemben.*

A mezőgazdasági szaktanfolyamok előadói értekezletükön megjelölték legfontosabb feladataikat

Értekezletre jöttek össze a megyei mezőgazdasági szaktanfolyamok előadói és ellenőrei, hogy kiértékeljék eddigi munkájukat és a tapasztalatok kicserélése után megjelöljék a követendő helyes utat az oktatásban. Az értekezleten a megyei tanács mezőgazdasági osztályának vezetője, Retzer Henrik elvtárs tartott beszámolót a tanfolyamok eddigi munkájáról, eredményeiről.

Megállapította, hogy a mezőgazdasági szaktanfolyamok szervezésére nem fektettek kellő súlyt már kezdetnél sem és sok esetben *a tanfolyam előadói leértékelték a tanfolyamok jelentőségét.*

— *Súlyos hiba,* — mondotta, — *hogy a gépállomásokon rendezett tanfolyamokon nagyon kevés a nők arányszáma.*

Az ellenőrzéssel kapcsolatban rámutatott az ellenőrzés hiányosságaira, arra a súlyos hibára, hogy *az ellenőrök lélektelenül végezték feladataikat,* majd az előadók munkáját értékelve, megállapította, hogy *helyenként egészen kiváló munkát végeznek az előadók,* de ezzel szemben hiba az, hogy sok előadó nem mélyül el az anyag feldolgozásában, nem fűzi bele előadásába kellően a helyi konkrétumokat, esetleges rossz példákat.

— Felelőtlen, lelkiismeretlen munka az is, — hangsúlyozta a továbbiakban, — amikor az előadó csupán a vonaton utazva „készül" vagy a füzetben éppen csak aláhúzza a fontosabb részeket. Sok esetben gépies az előadás, színtelen, unalmas. De késések és elmaradások is előfordultak több esetben, ami mind a tanfolyam értékét rontja dolgozó parasztságunk szemében. Meg kell érteni az előadóknak azt, hogy *a dolgozó parasztság ma már sokkal igényesebb a szakmai előadásokkal szemben, mint a multban,* mert tudatában vannak azok, akik eljárnak az előadásokra, hogy mit jelent a munkájuk elvégzésében, a terméseredmények növelésében a szakmai képzés. *Hiba volna azt hinni, hogy ma elég az, hogy valaki sok fellengzős beszéddel kielégíti hallgatói igényeit. Az ilyen előadó nem számíthat arra, hogy megbecsüljék azok, akik tanulni akarnak tőle. Nem közömbös dolgozó parasztságunknak az, hogy valóban tanul-e, vagy csak unalmas estéket tölt el az előadásokon.*

A felszólalások során is bebizonyosodott, mennyire helytelen az, ha az előadó nem értékeli eléggé feladatát, vagy elmarad. Biharfi Pál elmondotta, hogy Bárban és Lánycsók községben az állami gazdaságokban a kezdeti létszámmal folyik rendesen a tanfolyam, lemorzsolódás nincs. Faubl Ferencné, az MNDSZ megyei titkárságának küldötte elmondotta, hogy a *nők nagyobb arányú beszervezésében komoly segítséget adna.*

Tóth Ilona elvtársnő, a megyebizottság mezőgazdasági osztályának munkatársa, elmondotta, hogy már az első konferencia alkalmával is hangsúlyozta a szaktanfolyamok fontosságát és azt, hogy a tanfolyam a hallgatókon kívül fokmérője lesz magának az előadónak is, mert most módjukban áll megmutatni, milyen a népi demokráciához való viszonyuk. Megállapította, hogy a referátum nem hozott ki elég konkrétumot. Rámutatott az előadók és a tömegszervezetek vezetőinek viszonyára, amit legeredményesebben úgy lehet kijavítani, ha *az előadó a tömegszervezetek vezetőit is meggyőzi a tanfolyam fontosságáról.* Így elkerülhető lesz a súrlódás.

Felszólalt az értekezleten Molnár Sándor elvtárs, a földművelésügyi minisztérium kiküldötte is. Elmondotta, hogy *a Szabad Nép mindennapos olvasása naponta új szempontokat ad.*

Az értekezlet végén határozatban jelölték meg legfontosabb tennivalóikat.

TITKOS MEGBÍZATÁS

A január 21-én kezdődő Szovjet Filmhéten a „Nagy hazafi" c. kétrészes szovjet filmóriás mellett bemutatásra kerül Pécsett a „Titkos megbizatás" c. nagyszabású szovjet film is.

A „Titkos megbizatás" a német nácik és az amerikai imperialisták között a második világháború alatt létrejött kapcsolatok leleplezéséről szól.

1945 január elején a náci Németország az összeomlás előtt áll. A szovjet csapatok diadalmasan nyomulnak előre. Ezalatt egy amerikai utasszállító gépen két férfi utazik New-Yorkból Liszabonon át Berlinbe. Ezt az angol titkosszolgálat vezetője tudatja Churchillel. Az angolok és amerikaiak szándéka, hogy a Szovjetunió előnyomulását késleltessék, gyengítsék a győzelmet győzelemre arató Szovjet Hadsereget. A nyugati szövetségesek csapatai viszont egymásután szenvedik a vereséget a németektől. „Ha a helyzet nem javul meg — mondja Churchill — Sztálin segítségét kérem." Arra számít, hogy a szovjet csapatok a Visztula-Odera védelmi vonalát nem tudják áttörni. Churchill valóban megírja a segélytkérő levelet Sztálinnak, melyre válaszul *Sztálin január második felében megindítja az általános támadást az egész front vonalán.*

Közben a két utas — Harvey, az amerikai kémszolgálat tagja és egy amerikai szenátor — megérkeznek Berlinbe, hogy titkos tárgyalásokat folytassanak a nácikkal. Himmler jobbkeze, Schellenberg *figyelmezteti a szenátort az amerikai elnökhelyettes — Truman — szavaira s közli, itt az idő, hogy a fasisztákat segítsék.*

Churchill mindent meg is tesz, hogy így legyen. Sztálin levelének tartalmát elárulja a szenátornak, *aki viszont a német hadvezetőségnek mondja el a januári támadás tervét.* Az árulást egész aljasságában látjuk. Sztálin zseniális hadvezetési taktikája azonban ezt az árulást is ártalmatlanná teszi. A németeknek nincs idejük átcsoportosítani Nyugatról, mert Sztálin január 12-én parancsot ad a támadásra és mélyen benyomul Németországba.

A rosszul sikerült „titkos megbizatás"-t most újak követik, melyek a német fasiszta iparmágnások bőrét és vagyonát igyekszenek megmenteni.

A filmben a hős szovjet hírszerzők nagyszerű alakjait is láthatjuk. Mása Gluhova, Márta Schirke álnév alatt és Gyementyev őrnagy Kurt Junis néven a szocialista hazaszeretet legnagyobb és legnehezebb feladataira vállalkoztak, hogy ártalmatlanná tegyék a nácik és az imperialisták ördögi terveit. Mása végrehajtja hősi feladatát, de életét adja hazájáért, az emberiség boldogabb jövőjéért.

A háború győzelmes végét ünneplik az egész világon. *Míg nyugaton új háborúra készülnek a churchillek és trumanok, az emberiség az új háború ellen tesz hitet.* A moszkvai Vörös Téren is ünnepelnek, Gyementyev is köztük van. A szovjet emberek tekintetükkel *a Kreml felé fordulva mondanak köszönetet a győzelem megszervezőjének: Sztálinnak!*

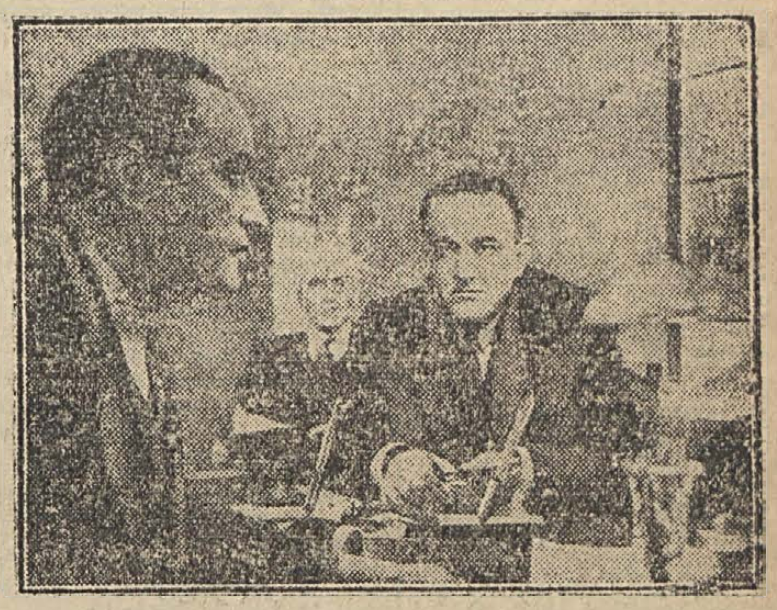

Jelenet a „Titkos megbizatás" c. filmből

A „Titkos megbizatás" c. film megtekintésére készülődnek dolgozóink. Ígéretet tettek, hogy mindegyik előadásán el akarják érni a telt házat. Meg kell azonban mondanunk, hogy *az eddigi jegyigénylések még nem kielégítőek.* Az üzemek és tömegszervezetek egy része, így a Zsolnay-gyár, a Sopiana, a Közlekedés és az ÁVESZ, valamint az MNDSZ és a DISZ még egyáltalán nem vitt jegyet. A Börgyár és a Dohánygyár is csak most hozza be lemaradását. Felhívjuk a figyelmüket arra, hogy meg kell gyorsítaniok munkájukat, illetve *filmpropagandájukat jobbá, mélyebbé kell tenni, hogy feladatvállalásukat teljesíteni tudják.* Igyekezniök kell azért is, mert *a jobban és gyorsabban dolgozó üzemek, vállalatok és szervezetek elvisznek előlük a jegyeket, s egyúttal birtokukba kerithetik a legjobb szervezőnek járó versenyzászlót is.*

„Azt mondom el dolgozó társaimnak a SZABAD NÉP-ről, amit magam is érzek"

KÉT NÉPNEVELŐ HARCA A SZABAD NÉP TERJESZTÉSÉÉRT

„Ma szerte az országban kommunisták és pártonkívüliek, ipari munkások és egyénileg dolgozó parasztok, szövetkezeti tagok és értelmiségiek, gépállomási és állami gazdasági dolgozók — egyszóval a falu és város fiai, munkára indulnak, hogy a „Szabad Népet mindén eddiginél szélesebben elterjesszék."

Ezekkel a sorokkal indította el Pártunk központi lapja, a Szabad Nép folyó hó 11-én azt a hatalmas sajtómozgalmat, amely szerte az egész országban megindult azért, hogy a Szabad Nép olvasóinak jelenlegi félmilliós táborát újabb 150 ezerrel növelje. És ezek a sorok megjelenésük után rövid pár óra multva, élő valósággá váltak. A népnevelők — kommunisták és pártonkívüliek, — az egyszerű, becsületes emberek százezrei indultak újabb harcba a Szabad Nép terjesztéséért.

Megyeszerte megindultak népnevelőink és az agitáció első óráiban a sok jól dolgozó agitátor közül válasszunk ki néhányat azok közül, akik kiváló eredményeket értek el.

●

Amint belépünk a Börgyár kapuján, a bokszos műhelyt keressük. Itt dolgozik az üzem legjobb agitátora, Eizler Jánosné. A mostani Szabad Nép agitáció során kiváló munkát végez. *Egymaga 22 új előfizetőt szerzett Pártunk központi lapjának.*

— *Nincsenek egyéni módszereim az agitáció során,* — mondja Eizler elvtársnő — *csak azt mondtam el a dolgozótársaimnak, amit magam is érzek. Elmondtam azt, hogy Pártunk sajtóját olvasni, terjeszteni annyi, mint a Pártunkért, a dolgozó népért harcolni.* Felelevenítettem dolgozótársaim előtt azt, hogy milyen sorsuk, milyen életük volt a multban, hogyan voltak kizsákmányolva, hogyan voltak kiszolgáltatva a tőkéseknek és azzel szemben megmagyaráztam az, hogy ma a dolgozó nép Pártunk vezetésével építi a szebb, a boldogabb szocialista jövőt. Ezt nem nehéz megértetni munkatársaimmal, mert mindegyikük a saját bőrén érezte a mult minden bűnét és tudják azt is, hogy *a Szabad Nép, mely a multban a dolgozó nép hatalmának a kivívásáért, a burzsoázia megdöntéséért harcolt,* ma a mi hatalmunk megszilárdításáért küzd minden sorával.

Így, egyszerű szavakkal magyarázta meg Eizler elvtársnő a Szabad Nép olvasásának jelentőségét és az eredmény nem maradt el.

●

Zsolnay István a szigetelőmerő dolgozója. A termelésben is kiváló eredményeket ér el és nem véletlen az, hogy ugyanakkor a sajtómunka terén is kiváló munkát végez. Zsolnay István tudja azt, hogy egyformán fontos békénk és szocializmusunk építésében a jó termelő- és a jó sajtómunka. A mostani Szabad Nép agitáció során arra törekedett, hogy jó felvilágosító munkával kiérdemelje azt a bizalmat, hogy Pártunk népnevelőjeként harcoljon a pártsajtóért. *Azért harcol a Szabad Nép terjesztéséért Zsolnay elvtárs, hogy soha ne térhessen vissza a gyűlölt kizsákmányoló rendszer, amelyet az amerikai imperialisták és csatlósaik egy újabb háború kirobbantásával akarnak visszahozni a dolgozó nép nyakára.*

„Ennek a szellemében folytat harcot az üzem valamennyi népnevelője" — mondja Zsolnay elvtárs — „azok a népnevelő társaim is, akik szintén kiváló munkát és kiváló eredményt értek el. Így többek között Szendrődi Józsefné, Stenger Fülöp és Rul elvtársnő is."

Hidvégi László
levelező.

A mohácsi városi tanács takarékossági intézkedésekkel 10 százalékkal csökkenti a városháztartás kiadásait

A mohácsi városi tanács végrehajtóbizottsági ülésén megtárgyalta a minisztertanács takarékossági határozatát. Többek között elhatározta a VB, hogy a háztartás költségvetését globálisan 10 százalékkal csökkentik. Ennek érdekében a papír- és írószerfogyasztást a jelenlegi 75 százalékra csökkentik, a távbeszélőhasználatnál érvényesítik az egyéni felelősség elvét és az indokolatlan telefonbeszélgetést megtéríttetik. Ugyancsak a beszélővel fizettetik meg azokat a beszélgetéseket, amelyek hanyag, késedelmes ügyintézés miatt váltak szükségessé. Felterjesztést tett a Mohács városi tanács a megyei tanács felé, hogy telefonjelentéseit a járási tanácshoz tehesse meg, hiszen a járási tanács összesített községi jelentéseit továbbítja a megyei tanács felé és egyuttal leadhatná a város jelentéseit is. A megyei tanács ilyenirányú engedélye mintegy 40 százalékkal csökkentené a telefonszámlát. Határozatot hozott a tanács, hogy a város raktáraiban heverő hulladékanyagot össze kell gyűjteni s amennyiben célszerű felhasználásuk nem biztosítható, az illetékes hulladékgyűjtő vállalatnak kell átadni. Mohács város tanácsa elhatározta, hogy a takarékosságot állandóan felszínen tartja, felkutatja a heverő anyagokat, ellenőrzi a határozatok végrehajtását.

JANUÁR 18. CSÜTÖRTÖK

ÜGYELETES GYÓGYSZERTÁRAK: 10/3. sz. („Gránátalma") gyógyszertár Széchenyi tér 5. Tel.: 29-81. 10/8 sz. („Őrangyal") gyógyszertár, Kossuth L. utca 81. Tel.: 23-94. 10/12 sz. („Isteni gondviselés") gyógyszertár Doktor Sándor u. 47. Tel.: 13-53. — **NÉVNAP:** Piroska. — **IDŐJÁRÁSJELENTÉS:** Várható időjárás csütörtök estig: Felhőátvonulások, csütörtökön a nyugati megyékben már újból lehet néhány helyen havaseső, eső. Helyenként reggeli köd. Az élénk északi szél mérsékelődve nyugati-délnyugatira fordul, általában gyenge, keleten mérsékelt éjszakai fagy. A nappali hőmérséklet nyugaton kissé emelkedik, keleten alig változik.

— **A pécsi postaigazgatóság közli,** hogy január 16-tól kezdődően Pécs város területén a hírlapok kézbesítését az eddig külön lapkihordók helyett a levélkézbesítést végző postakézbesítők látják el. Fenti időtől kezdődően a Budapesten megjelenő, valamint a Dunántúli Napló hírlapok kézbesítése egyidőben történik. A kézbesítés megkezdésének időpontja reggel 6 óra. A Dunántúli Napló eddigi hajnali 4 és 6 óra közötti kézbesítése tehát megszűnik. Az átszervezéssel kapcsolatban felmerülő hibák kiküszöbölése érdekében a Postaigazgatóság felkéri az előfizetőket, hogy panaszaikkal a Pécs 1. számú hivatal hírlaposztályához forduljanak. (távb. sz. 11-47.) Végül közli a postaigazgatóság, hogy jövőben az előfizetési díjat is a postakézbesítők szedik be és azt ott kell fizetni, ahol a hírlapot kézbesítik.

— **Vörös Ferenc** majsi levelezőnk arról számol be levelében, hogy a földművesszövetkezet boltja a multév januárjában 35.000 forint értékű árual indult és az év végén 173.000 forint értékű áruval készített zárszámadást.

— **Változás a vonatforgalomban:** Felhívjuk az utazóközönség figyelmét arra, hogy Pécs állomásról a 18 óra 25 perckor Dombóvárra közlekedő gyorstehervonat szombati napokon nem közlekedik.

— **Nagy János** kisnyárádi levelezőnk arról számol be, hogy az „Uj Hajnal" tszcs minden tagja Pártunk Országos Kongresszusának tiszteletére vállalta a munkaegységszámítás megtanulását.

— **A majsi földművesszövetkezet** a szerződéses termények megkötésénél 115 százalékos eredményt értek el, amit a jó népnevelő munkának köszönhetnek.

— **Halálozás.** Magda Elek ny. községi főjegyző e hó 16-án 87 éves korában elhunyt. Temetése csütörtökön délután fél 4 órakor lesz.

APOLLO 19-ig

Ördögszakadék

Lengyel film

Előadások 5—7—9 órakor.

URÁNIA 19-ig

Francia film

VOLPONE

(A pénz komédiája)

Előadások: fél 5, fél 7, fél 9.

FÁKLYA 19-ig

Lengyel film

Ördögszakadék

Előadások hétköznap fél 6 és fél 8 órakor, vasárnap fél 4, fél 6 és fél 8 órakor.

Rendes helyárak.

Párthírek

A KÖZÉPKADEREK ÉS A KÖZÉPFOKU PROPAGANDISTA SZEMINÁRIUM HALLGATOI FIGYELMÉBE

Felhívjuk az elvtársak figyelmét, hogy a szocialista iparosítás elvi kérdései címmel január 18-án, csütörtökön este 6 órai kezdettel a Pártoktatók Házában (Szabadság-u. 2.) előadást és utána konzultációt tartunk. Kérjük a középfokú káderképző tanfolyam hallgatóit, tankör vezetőit, konferencia vezetőit és a középfokú propagandista szeminárium hallgatóit, hogy az anyag feldolgozásának megkönnyítése érdekében az előadáson jelenjenek meg.

Megyei Pártbizottság agit.-prop osztálya

A városi pártbizottság értesíti az összes pécsi pártszervezetek titkárait, hogy január 19-én, pénteken délután 5 órakor a Munkáskultúrházban titkári értekezletet tartanak, melyre kérik az elvtársak pontos megjelenését. (A fenti közlemény nem vonatkozik a MESZHART pártbizottsághoz tartozó titkárokra.)

Tömegszervezetek hírei

MNDSZ: A Budai II. MNDSZ 19-én, pénteken 6 órakor nőnapot tart. ÁV bajtárs előadóval.

KIOSZ: A KIOSZ dalárda folyó hó 20-án, szombaton este fél 8 órai kezdettel műsoros családi estet rendez. — A fodrászok szeszutalványaikat a titkárságon átvehetik. Tagsági könyvüket hozzák magukkal.

KISOSZ: Dohányárus szakosztály a KISOSZ-ban pénteken este fél 7 órakor ülést tart. Felhívják a trafikosok figyelmét arra, hogy a dohányelosztóban szombaton nincs árukiszolgálás.

SZÍNHÁZ

SZÍNHÁZI IRODA KÖZLEMÉNYEI:

A Jegor Bulicsov, Gorkij nagy színműve az idei pécsi színházi évad kiemelkedő eseménye lesz. Maxim Gorkij művének legjellegzetesebb figurái találkoznak ebben a színműben Lontay Margit, Gordon Zsuzsa, Máthé Erzsi, Mátray Mária, Miklós Klára, Kormos, Kárpáthy és a többiek alakításában. A címszerepet Szendrő József játssza, ugyancsak ő végezte a rendezés munkáját. A díszleteket Ütő Endre, a ruhákat Heriszt és Hornungné tervezte, a darabban előforduló Borodin vonósnégyest a színház zenekarából alakult kamaraegyüttes szolgáltatja.

MŰSOR:

18-án este fél 8 órakor: SZILVESZTERI MŰSOR (bérletszünet).

19-én este fél 8 órakor: SZILVESZTERI MŰSOR (bérletszünet).

20-án este fél 8 órakor: CIGÁNYBÁRÓ (bérletszünet).

21-én d. u. fél 4 órakor: CIGÁNYBÁRÓ (bérletszünet).

22-én este fél 8 órakor: JEGOR BULICSOV ÉS A TÖBBIEK (Madách Imre bérlet).

— **Halálozás.** Palecskó Lipót ny. üzletvezető f. hó 16-án, 75 éves korában, váratlanul elhunyt. Temetése f. hó 18-án, csütörtökön d. u. fél 3 órakor lesz a központi temető halottasházából. (Minden külön értesítés helyett).

— **Elvesztettem** könyvecskémet, benne lévő üszögi állami gazdasághoz való átjelentővel és egy Csehszlovák igazolással. A könyvben egy kis fényképpel. Kérem a megtalálót adja le Pécs, Mátyás kir.-u 3 szám alatt. (x)

— **Özv. Hentz Kálmánné,** Bajcsy-Zsilinszky-u. 5. szám alatti órajavító műhelyének megszünte miatt az ottlévő javítások naponta délelőtt 10—12 óra között átvehetők. x

Kamarazene hangverseny

Az Állami Zeneiskola tanáraiból alakult kamaraegyüttes kedden este tartotta hangversenyét. Műsorukban igen értékes és igényes művek szólaltak meg. Bach kettős versenye Graef Tildy és Molnár Klára előadásában, Sass Dezső zongorakíséretével, a remekműnek megfelelő komoly stílusban, pompásan érvényre juttatva a két koncertáló szólamot, szólalt meg. Haydn közérthető, világos szerkezetű, könnyen felfogható, derűs vonósnégyese Graef, Molnár, Várhalminé és Sassy Iringó előadásában igazi kamaramuzsikálás volt. Erett, pontos játékuk a kényes mű minden szépségét érvényre juttatta. Különösen ennél a műnél tapasztalhattuk, hogy mennyire él ma is a kismartoni mester népi elemekből merítő, világos tagolású, a szó szoros értelmében klasszikus kamaramuzsikája. Az együttes Sass Dezsővel kiegészítve Dvorzsák Zongora-kvintettjével fejezte be a hangversenyt. Dvorzsák munkásságának legértékesebb része kamaramuzsikája. Előadott zongorakvintettje, bár helyenként kissé terjengős, mégis mindvégig érdekes és témái a cseh népzenével erős kapcsolatot mutatnak. Elismerésünket fejezzük ki az együttesnek a hibátlanul művészi előadásért. Az együttes művészi teljesítménye arra vezethető vissza, hogy egyik tagja sem akar a másik rovására érvényesülni, nem szólókat játszanak, hanem feltétlenül alárendelik magukat a közösségi muzsikálásnak. A közönség nagy lelkesedéssel fogadta az együttes művészi teljesítményét. H. M.

Az olvasó tollja

DOLGOZÓK KÉRÉSE A KÖZLEKEDÉSI VÁLLALATHOZ

Mi, a postavölgyi és a nagyárpádi üzemi dolgozók kérjük a Közlekedési Vállalat vállalatvezetőségét, hogy munkanapokon az autobuszjáratnál ne történjenek meg az eddig fennálló késések. Nem egy esetben 30 perces késés is volt és így mi, dolgozók elkésve érkeztünk a munkahelyünkre. Mivel a késések miatt nem akarjunk az üzem szégyentábláján szerepelni, több munkatársunk a forgalmi irodától kért igazolványt a késés miatt. Felhívjuk a Közlekedési Vállalat vezetőségének figyelmét, hogy mi munkaversenyben vagyunk, Pártunk Kongresszusára felajánlást tettünk, amit csak úgy tudunk jól és sikeresen elvégezni, ha rendes időben a munkahelyünkre érkezünk. Ezért kérjük a Közlekedési Vállalat dolgozóit, hogy tegyenek felajánlást arra, hogy a késéseket megszüntetik.

BANK PÉTER párttitkár Postavölgy.

JÓSLATAINK A VASÁRNAPI TOTO-RA

Siófoki Építők—EDOSZ Husos: A siófokiak feljebbjutása függ a mérkőzéstől. A Husos csak úgy kerülhet feljebb, ha nagygólarányú győzelmet ér el. 1, x — Kézilabdamérkőzések: *Postás—Vörös Meteor* női: Szoros küzdelem, bármelyik győzhet. 2, 1 — *Honvéd—Csepeli Vasas női:* Igen jól kezdett a Honvéd, de a csepeli gárda tapasztaltabb. 1, 2 — *Dózsa—Kistext férfi:* A Dózsa sokat javult tavaly óta, a Kistext viszont visszaesett, ezért a lilák győzelme várható. 1, 1 — *Ganz Villany—ÉDOSZ Kalász férfi:* Egyenlő erők küzdelme, a Kalász egyenletesebben szerepel. 2, x — *Honvéd—Elektromos:* A Honvéd támadósora ütőbb, bár nincs sok különbség a két csapat között, inkább a Honvéd látszik esélyesebbnek. 1, 1 — Kosárlabda mérkőzések: *KASE—Előre férfi:* A bajnokságban a KASE játszott jobban, de az Előre a KASE ellen mindig jól szerepel, ezért mindkét eredménnyel számolni kell. 1, 2 — *Vörös Meteor Bp. Gyárépítők férfi:* A bajnokságban a Meteor volt a jobb, de azóta meggyengült, a Gyárépítők is gyengültek, így a mérkőzés nyílt. 1, 2 — *BSE—Előre női:* A két csapat találkozásán mindig az Előre győzött, így most is az ő győzelmükkel lehet számolni. 2, 1 — Vízilabdamérkőzés: *Elektromos—MAVAG:* A gépgyáriak jobbak, biztosan győznek. 2, 2 — *Művészeti DSE—MAVAG Vasas:* A MAVAG látszik összeszokottabnak. 2, 2 — *Bp. Gyárépítő MTE—Meteor Nemzeti Bank:* A bankosoknál valamivel jobb játékosok szerepelnek, győzelmük valószínű. 2, 1 — Pótmérkőzések: Vörös Meteor—Bp. DISZ FSE női: Két egyenlő erejű csapat, az utóbbi időben a Meteor sokat javult. 1, 2 — X. ker. ÉDOSZ—Csepeli Vasas női: A csepeliek jobbak. 2, 1 — BSE—Ganz Vasas női: Itt a BSE a jobbik. 1, 1 — Postás—MAVAG Vasas női: A Postás az esélyes. 1, 1

Állami feladat lett a testnevelés és sportmozgalom fejlesztése és központi vezetése

Sportéletünk hatalmas fejlődésen ment keresztül a felszabadulás óta. Ennek a fejlődésnek nagyfontosságú állomása volt az elmúlt hét vége, amikor a Magyar Népköztársaság Elnöki Tanácsa törvényerejű rendeletével felállította a minisztertanács mellett működő *Országos Testnevelési és Sport Bizottságot.* Ezzel a nagyfontosságú intézkedéssel a Magyar Dolgozók Pártja ismét tanujelét adta állandó és hathatós támogatásának és eddigi segítségét most azzal tetőzte, hogy a sportot fontos állami üggyé avatta.

AKIK FIGYELEMMEL KISÉRTÉK a magyar sport legutóbbi években elért fejlődését, azok állandóan láthatták a Párt segítő kezét. A felszabadulás után a magyar kommunisták voltak azok, akik először nyujtottak segitő kezet a háborúban oly sokat szenvedett magyar sportéletnek. Azután az emlékezetes sportprogram, amit ugyancsak a kommunisták pártja adott ki, *mutatott évekre előre biztos utat a magyar tömegsport kiépítése és a minőségi sport soha nem tapasztalt fellendítése felé.*

Azután a Párt kezdeményezésére megalakult az Országos Sport Hivatal, amely a legutóbbi napokig szervezte, irányította a magyar sportéletet. Közben a magyar kommunisták szeretete és büszkesége kísérte el Londonba a magyar olimpiai csapatot és ki nem emlékszik azokra a diadalmas napokra, mikor az olimpián ragyogó sikereket elért sportolók vonultak végig a pesti utcákon.

A PÁRT SZERETŐ GONDOSKODÁSA végigkísérte sportéletünket és segíti ma is. *Azóta tömegmozgalom lett a sport, dolgozók százezrei ismerték fel óriási erejét és fontosságát.*

A sportélet eddigi szervezete azonban nem volt megfelelő már a további feladatok sikeres végrehajtásához. Olyen szervezeti felépítésre volt szükség, amelyben nem érvényesülhet már a régi kapitalista szellem. Az új sportvezetésnek olyannak kellett lenni, amely a tanácsrendszernek megfelelően, felső vezetésében együtt dolgozik a minisztertanáccsal, *megyei és járási szervei pedig szorosan együttműködnek majd a megyei, illetve a járási tanácsok végrehajtó bizottságaival.*

Baranya sportolói is örömmel értesültek az OTSB felállításáról. A megyei sportalosztály vezetője az utóbbi napokban beszélt erről a járási pártbizottságok- és a vidéki próbáztató bizottságok tagjaival és mindenhol lelkesen fogadták a magyar sportélet átszervezését. Különösen a vidék örül ennek a változásnak, mert hiszen *a megyei bajnokságok rendszerével a röplabda, atlétika és a többi, könnyen szervezhető sportág rohamosan épül majd ki a magyar falvakban is.*

A **SPORTOLÓK TÖMEGEINEK** nyílik majd alkalma a megyei versenyekre való indulásra, a megye legjobbjait pedig a megyei sportbizottság küldi fel saját költségén az országos versenyekre. Tehát ami eddig nem volt megvalósítható a régi, bonyolult szervezeti felépítés miatt, az most az országos, megyei és járási, vagy városi TSB-k felállításával valósággá lesz. A tervszerű irányítással több felszerelést juttat majd a falu fejlesztését célzó sportakció a községeknek, ahol *a megyei bajnoki rendszerrel minden bizonnyal ugrásszerűen növekszik a sportolók száma.* Egyszóval sportolóink nagy lelkesedéssel üdvözlik a sportbizottságokat, mint a sport szocialista fejlődésének hathatós eszközeit!

* **A Postás Sportegyesület** értesíti játékosait, hogy vasárnap, 21-én, délelőtt 10 órakor a Tüzér-utcai pályán tartja szezonnyitó edzését. A vezetőség felkéri az összes játékosokat, hogy az edzésen pontos időben jelenjenek meg.

* **A Mecsekszabolcsi Tárna** asztaliteniszezői résztvesznek a budapesti országos asztaliteniszversenyen. Résztvevők: Papp I, Papp II, Petko és Pusztafalvi. Papp II. helyett Rózsa indul a pécsi ifjúsági versenyen.

* **A mecsekszabolcsi sakkozók** most indították el a háziversenyüket három 12-es csoporttal. A mérkőzések máris meglepetésekkel kezdődnek.

* **A Szabadságharcos Szövetség** motoros köre csütörtök este 6 órakor a vasárnapi terepversennyel kapcsolatos megbeszélést tart a klubhelyiségben. Kérjük a bajtársak pontos megjelenését.

Szerkesztői üzenet

Felkérjük Varga Ferenc elvtársat (Pécsbányatelep), hogy közölje velünk pontos címét és foglalkozását, valamint azt, hogy a takarékossági cikkében megírt hiányt a Széchenyi-, vagy István-aknán tapasztalta-e?

— **Az élelmezésügyi minisztérium** átesítése után szükségessé vált, hogy tanácsainkon belül is megalakuljanak az élelmezési osztályok. A megyei tanács élelmezési osztálya is a napokban alakul meg, a kereskedelmi osztály kettéválasztásával.

A második héten a 12 találatos tippszelvény

62.515 forintot,

míg a 11 találatos tippszelvények egyenként

15.626 forintot

nyertek a

TOTON

A HÁZASULANDÓK pécsi nyilvántartójának címe változatlanul a régi: Pécs, Kossuth-tér 1., I. 3.

GÉPKOCSIVEZETŐ, személy és teherjogosítványnyal, 13 éves gyakorlattal, állást keres. Cím: Kolozsvári-utca 20., házmesternél.

EGÉSZSÉGES anyától jó anyatej kapható, helyben. Radnics-utca 33.

KÖZÉPKORU, gyermekszerető, egyedülálló nő elmenne kisebb háztartás vezetésére. Szabni, varrni tud. Ajánlatokat: „Megbízható" jeligére a kiadóba kérek.

EGY szoba-konyhás lakás költségmegtérítéssel átadó. Cím: 30877. szám alatt a kiadóban.

KERESEK Pécsett, vagy villamossal, autobusszal könnyen megközelíthető helyen 2—3 szobás összkomfortos családi házat kis kerttel. Választ: „Nyugdíjas bányász" jeligére a kiadóhivatalba kérek.

KÉT fiatalember különbejáratú szobát keres, fürdőszobahasználattal. Ajánlatokat 2372. számra a kiadóba.

KIS SINGER varrógép eladó. János-utca 3. II. 6. ajtó.

HÁLÓBERENDEZÉS, fél háló, szekrények, ágyak, asztalok, fotelok, bútorfélék eladók. Molnár, Kossuth L.-u. 77.

1 HL. NAGYSÁGU vas szőlőprést kerezek megvételre. Cím: 30874. szám alatt a kiadóban.

Köszönetnyilvánítás

Ezúton mondunk köszönetet mindazoknak, akik felejthetetlen, drága jó Édesanyánk,

özv. Szabó Jánosné

temetésén résztvettek, virágok küldésével nagy fájdalmunkat enyhíteni igyekeztek.

A gyászoló család.

NAGYKOCSIS írógépet megvételre keresünk. Mezőker, V. Pécs, Bajcsy Zsilinszky-u. 16. sz.

KÉTSZEMÉLYES bútorozott szoba kiadó, fürdőszoba-használattal, orvos vagy mérnök részére, nem különbejáratú jeligére. Cím: 30872. szám alatt a kiadóban.

KÖNYVSZEKRÉNY, fotel, hegedű, 43-as csizma, 36-os női krómtalpas cipő. Városház-utca 2. I. 3.

ÁTADNÁM belvárosi kétszobás lakásomat költségmegtérítéssel, esetleg bútorral. Ajárlatokat: 30866. számra kérek a kiadóhivatalba.

ELADÓ Underwood írógép. Szabadság-út 56. II. 5.

VARRÓGÉP prima, márkás, előrehátra varr, eladó. Geisler Éta-utca 9. II. 6.

CONTINENTAL táskaírógép eladó. Érdeklődni 9—12-ig. Cím: 30863. sz. alatt a kiadóban.

DUNANTÚLI NAPLÓ
a Magyar Dolgozók Pártja Baranyamegyei Pártbizottságának lapja.
Felelős szerkesztő RADÓ ISTVÁN
Felelős kiadó: SZIKRA SÁNDOR
Szerkesztőség és kiadóhivatal: Pécs, Perczel-utca 2. — Telefon: 15-32 és 15-49
Postatakarékpénztári csekkszámlaszám: 313.004
Előfizetési díj havi 11.— forint

Pécsi Szikra nyomda.
Pécs, Munkácsy Mihály-utca 10. sz.
Telefon: 20-27
A nyomdáért felel: GARDOS JÓZSEF.

VILÁG PROLETÁRJAI EGYESÜLJETEK!

DUNÁNTÚLI NAPLÓ

AZ MDP BARANYAMEGYEI PÁRTBIZOTTSÁGÁNAK LAPJA

VII. ÉVFOLYAM, 15. SZÁM — ARA 50 FILLER — PÉNTEK, 1951 JANUÁR 19.

A MAI SZÁMBAN:

Kultúrcsoportjaink okuljanak a járási bemutatók jó és rossz példáiból. (2. o.) — A jó begyűjtés eredményeként számos községben szabaddá vált a takarmányfélék szállítása. (2. o.) — Nagy lendülettel folynak a Szovjet Filmhét előkészületei. (5. o.) — Ujabb kilenc községben alakult meg a szőlőtermelők csoportja. (5. o.)

Felbecsülhetetlen segítség

Még csak egy emelet magas a fala annak a komlói bányászháznak, ahol bemutatták Makszimenko szovjet kőműves módszerét. Mégis az alatt a pár óra alatt, amíg az új módszerrel magasba szökkent, sok minden történt a tövében. Az eddig még bizalmatlanok is meggyőződtek arról, hogy a szocialista munkamódszer, a sztahánovista módszer toronymagasan felette áll a kapitalizmusban kitermelődött, elavult munkamódszereknek. A sztahánovista bemutató láttán jegyezte meg az egyik kőműves, Grósz Ernő: „Most látom csak, hogyan hazudtak azok, akik azt mondták, hogy nem szabad gyorsan dolgozni, mert összedől a ház! Hát ez a ház nem fog összedőlni soha!"

A Dunai Vasműtől két kőműves hozta ezt a módszert, ott pedig maga Makszimenko elvtárs mutatta be, tőle tanulták. Makszimenko elvtárs hetekig dolgozott Dunapentelén, építette ötéves tervünk nagy alkotását. Minden mozdulatát elesték minden szerszámát lemásolták, ma még csak százan, de holnap ezren dolgoznak úgy, amint tőle látták, — ezt akarta, ezért jött el hozzánk.

Podzsarov és Logvinyenko elvtársak is azt akarták, hogy a komlói nyolcas telepi fejtésben rögtön 5.6 csilléről 6.7 csillére emelkedjék az egyéni teljesítmény a munkamódszerük, a szovjet bányászok munkamódszere segítségével. Ezért ismertették meg a pécsbányatelepi, komlói és általában a magyar bányászokkal a ciklusos termelési módszert, a 20—25 százalékos termelésemelés módját.

Hat éve annak, hogy katonaruhában eljöttek hozzánk a szovjet emberek és nehéz harcok árán elhozták a szabadságot. Ezek a szovjet emberek, munkások, tudósok, kolhozparasztok azóta is, ezután is, ellátogatnak hozzánk, tanítanak, segítenek bennünket a szabadsággal élni. Felmérhetetlen segítséget nyujtanak népünknek a szocializmus építésében, a béke megvédésében, a szovjet tapasztalatok, mert így akarja népünk nagy barátja, a világbéke legfőbb őre, Sztálin.

A Bolsevik Párt, Sztálin elvtárs neveltjei a sztahánovisták, a munka élenjáró hősei, újítói és észszerűsítői, a Sztahánov-mozgalom, az „alapjaiban mélyen forradalmi mozgalom" katonái. Nem jártak nálunk valamennyien, de munkamódszerüket, kezdeményezésüket eljuttatták hozzánk.

Még mielőtt Bikov elvtárs eljött volna hozzánk, már több helyen, könyvekből, folyóiratokból megismerték gyorsvágási módszerét. Széles körben ismert és alkalmazott a Vorosin-mozgalom, amely az üzem tisztaságával emeli a termelést, vagy a Korabelnyikova-mozgalom, — ez különösen segíti a pécsi kesztyűgyáriakat az anyagtakarékosságban. Dubjága szövőnő többgépes rendszere a mohácsi selyemgyáriakat vezette rá a többtermelés módjára, a szovjet vasutasok egylapátos fűtési módszerének alkalmazása a széntakarékosság kiemelkedő sikereit hozza meg a vasútnál.

A Szovjetunióban az Októberi Forradalomtól számítva 18 év telt el, amíg 1935-ben kirobbant a Sztahánov-mozgalom. Nálunk a felszabadulástól számítva négy év, a „fordulat évétől", 1947 végétől, amikor a munkásosztály kivívta hatalmát, ettől számítva nem egész két év telt el, megjelentek az első sztahánovisták, és Sztálin elvtárs 70. születésnapján, 1949 december 21-én, a szeretet hevítette magasra a Sztahánov-mozgalom lángját. Nekünk kevesebb nehézséggel kellett megküzdenünk és könnyebben legyőzhettük az akadályokat, mertház valóban nem dől össze soha! mellettünk állt mindig, segített bennünket kifogyhatatlan tapasztalatainak kincsestárával is a Szovjetunió.

Sztahánov-mozgalmunk gyors kifejlődését is a Szovjetuniónak köszönhetjük. A Sztahánov-mozgalom négy sztálini feltétele: a dolgozók életszínvonalának emelkedése, a kizsákmányolás megszűnése, az új technika, az új emberek, akik az új technika mestereivé válnak. Ezek váltják ki a Sztahánov-mozgalmat és ezek a feltételek nálunk — és általában a népi demokráciákban —, még csak alapjaiban találhatók meg. Ennek ellenére kifejlődhetett nálunk és a többi népi demokráciában a Sztahánov-mozgalom, mert a feltételek hiányát messze bepótolta a Szovjetunió állandó, felmérhetetlen jelentőségű segítsége.

Ma már nálunk is a sztahánovista mozgalom a szocializmust építő dolgozó nép mozgalma lett. Bikov itt járt és már van nékünk is Muszka Imrénk. Dubjága itt járt és már van nékünk is Panyinénk. Bortkievics elküldte tapasztalatait és van nékünk is Pioker Ignácunk, ahogy Savljugin, Makszimenko is tanítója volt Fábik Józsefnek, Pozsonyi Zoltánnak. Ők csak a legismertebbek, mert ma már sok sztahánovistánk van és még sokkal több lesz, ha legjobb dolgozóink olyan szeretettel, olyan lelkesedéssel és olyan türelemmel adják át munkamódszereiket, tanítják társaikat, amint azt a szovjet sztahánovistáktól láthattuk. Még sokkal több sztahánovistánk lesz, mert a Párt és Rákosi elvtárs támogatja, segíti a Sztahánov-mozgalmat. Rákosi elvtárs mondotta a sztahánovisták első országos kongresszusán: *„Innen üzenem minden magyar sztahánovistának, munkásújítónak, észszerűsítőnek: kezdeményezzen bátran, legyen nagyvonalú, ne féljen az új utaktól, az új kísérletektől, mert mögöttük áll teljes erejével az egész magyar kommunista mozgalom, a Magyar Dolgozók Pártja és mögöttük áll kimerithetetlen gazdasági és tapasztalati fegyvertárával a hatalmas Szovjetunió."*

Komlón is a pártszervezet küldte el a fiatal építőmunkásokat tanulni Makszimenko elvtárshoz, a pártszervezet népnevelői verték vissza az ellenség rágalmait a sztahánovista munka ellen, a pártszervezet biztosította, hogy megfelelő mennyiségű anyaggal ellássák a munkahelyet és az anyaghiány ne akadályozza a munkát. Így jöhetett azután a bemutató és így mondhatta ennek láttán egy kőműves, hogy hazudtak mindazok, akik rágalmazták a sztahánovista munkát, mert „ez a ház nem fog összedőlni soha!" Nem, ez a ház valóban nem dől össze, mert erős és biztos, pedig ezt a házat is össze akarják dönteni, mint a többi bányászházat, a többi békés otthont is, — össze akarják dönteni az imperialisták és ügynökeik, népünk boldog jövőjének ellenségei.

„Ameddig élek, addig mindig csak bányászházakat akarok építeni — mondta Komlón Kobra József ifi brigádvezető. — De tavasszal önként jelentkezem a néphadseregbe!" — tette hozzá. Senki nem csodálkozott, senki nem kérdezte: „Hogyan, hisz éppen most mondtad, hogy életed végéig csak bányászházakat akarsz építeni." Megértették jól, hogy az építés és a béke védelme, az építés és az ellenség elleni elszánt harc, a helytállás a munkában és a helytállás a határon egy és oszthatatlan. Ha ezt mindannyian megértjük és így is cselekszünk, akkor a Makszimenko módszerrel épített komlói

A kongresszusi versenyben változatlanul Vasas vezet a MESZHART-aknák között

Termelőszövetkezeti dolgozóink is sorra tesznek lelkes vállalásokat

Vasason a Petőfi-aknán jó munkát végez a kongresszusi versenyben a napszinti szállítási DISZ-brigád, amely azt vállalta, hogy minden mennyiségű szenet szállít és felemelj a termelését. A DISZ-brigád tagjai: Németh Imre (6) Németh Sándor, Lutz Mihály, Orsós János, Hegedüs István, Varga János (20) teljesítik vállalásukat és a drótkötélpálya „történelmében" soha nem látott eredményeket érnek el. *Átlagosan 126 százalékra teljesítik előirányzatukat.*

A kongresszusi versenyben *első helyen változatlanul a vasas Petőfi-akna áll, amelynek havi átlaga 104.2 százalék. Második Mecsekszabolcs 100.2 százalékkal, a harmadik Pécsbányatelep.*

Szerdán a Széchenyi-aknán a legjobb eredményt Szilas, Spiesz, és a Dénes bányakörletek érték el. A Szilas-körlet 111.3, a Dénes-körlet 111.2, a Spiesz-körlet 107.2 százalékra teljesítette előirányzatát. *István-aknán a legjobb eredményt Horváth Jakab körlete érte el, amely előirányzatát 131 százalékra teljesítette.*

István-aknán 17-én a legjobb eredményt elért fejtések a következők:

Foráll-fejtés	**180 százalék,**
Nei-fejtés	**148 százalék,**
Puskás-fejtés	**147 százalék,**
Varró-fejtés	**144 százalék,**
Bátai-fejtés	**143 százalék,**
Szlavek-fejtés	**122 százalék,**
Bochmüller-fejtés	**121 százalék.**

A MESZHART-aknák legjobbjai 1950 utolsó negyedévében

Kiértékelték, hogy a MESZHART-aknák bányászai közül kik jártak élen az 1950. évi terv utolsó negyedévének teljesítésében. Összeállították azoknak az élenjáró bányászoknak névsorát, akik jó munkájukkal elősegítették az 1950. évi terv időelőtti teljesítését.

Aknavájárok: Glück Antal. Negyedévi átlagteljesítménye 157.6 százalék. Suták Vencel átlagteljesítménye 115.3 százalék.

Feltáróvájárok: Majer József negyedévi átlaga 132.6 százalék. Vass Sándor átlaga 125.6 százalék.

Elővájási vájárok: Granczer Antal negyedévi átlaga 136 százalék. Elter Aladár átlaga 130 százalék. Bősz János 123.3 százalék.

Fejtési vájárok: Tavasz Lajos negyedévi átlaga 166 százalék. Ruffli Lajos átlaga 155.6 százalék. Schleichner József 145 százalék. Horváth István (19) átlaga 133.2 százalék. Baranyai László átlaga 130 százalék.

Fenntartási vájárok: Albrecht Vilmos. Negyedévi átlaga 133.6 százalék. Pataki Bálint átlaga 130.6 százalék. Markwart József átlaga 117.1 százalék. Pataki Bálint átlaga 103.6 százalék. Ketter János átlaga 102.7 százalék.

Fejtési csillések: Balpgh Sándor negyedévi átlaga 176 százalék. Kiss József átlaga 130.3 százalék. Szibele György 117.1 százalék. Némerth János (13) 109 százalék.

Szállító csillések: Csetni István negyedévi átlaga 136 százalék. Pintér Antal átlaga 126 százalék. Wunderlich József 114 százalék. Orsós János (2) átlaga 141 százalék. Ortlieb János átlaga 140.8 százalék.

Párosverseny a tszes-k között

Termelőcsoportjaink dolgozó parasztsága csatlakozva a kongresszusi versenymozgalomhoz, párosversenyre hívja egymást.

A kölkedi Uj Élet termelőszövetkezet dolgozói például versenyre hívták a dunaszekcsői Petőfi termelőszövetkezet tagságát. „Pártunk Kongresszusa jelentős állomás életünkben, mert mindig a Párt mutatta meg a helyes utat és most is a Párt vezet bennünket, dolgozó parasztokat is a jellelé vezető úton" — írják. Vállalásukban szerepel egy istálló rendbehozása, kijavítása, a takarmányozási és származási fejtáblák elkészítése, és ami igen fontos, *a szövetkezet tagsága megtanulja a munkaegységgel való számolást, továbbá vállalták a helyes trágyázás bevezetését.*

Hasonló szellemben tette meg versenykihívását *a babarci Béke termelőszövetkezet is, amely versenyre hívta a lánycsóki Csillag termelőcsoportot.* „Tudatában vagyunk annak, — írják a felhívásukban, — hogy Pártunknak és Rákosi elvtársnak köszönhetjük az eddig elért eredményeinket, ezért elhatároztuk, hogy a *tiszelet és Pártunk iránt érzett megbecsülés jeléül munkánk megjavításával készülünk Pártunk Kongresszusára* és ezért az alábbi szempontok szerint versenyre hívjuk a lánycsóki Csillag termelőcsoport tagságát.

1. A Pártkongresszus napjáig minden termelő- és szállítóeszközünket kijavítunk. 2. Terven felül a szövetkezetünk tagsága felépít roméplületből egy 100 darab sertésnek megfelelő hízaldát. 3. Gazdasági épületeinket, istállóinkat kitakarítjuk, kimeszeljük. 4. Vállaljuk, hogy terven felül 200 darabos férőhelyet építünk süldő továbbtartásra. 5. A tavasszal elvetésre kerülő minden vetőmagot kiszelektorozunk. 6. Bevezetjük a raktárkönyv pontos és állandó vezetését. 7. Minden héten két este ismertetjük a belső szervezeti szabályzatot és a munkaegységgel való számolást kölcsönösen betanítjatjuk. 8. Megkezdjük a trágyatelep szakszerű kezelését. 9. *A mai naptól kezdve megkezdjük a helyes takarmányfelhasználást, a termelékenység emelését és a takarékosságot szem előtt tartva.*

A nagynyárádi Kossuth és Dózsa termelőcsoportok is méltóképpen akarnak felkészülni a Pártkongresszusra. Közösen határoztak abban, hogy *az alapfokú szaktanfolyam hallgatóinak számát 13-ról 25-re emelik fel alapos felvilágosító munkával és állandóan harcolni fognak a tanfolyam lemorzsolódása ellen.*

A villányi járásban az illocskai Közös Erő termelőcsoport indítványozta az ivándárdai tszcs-nek, hogy lépjenek párosversenybe egymással azért, hogy munkájukat Pártunk Kongresszusa tiszteletére még eredményesebben végezhessék, minél több új taggal erősíthessék csoportjaikat. Hasonló kihívást tett a lippói Béke Őre termelőszövetkezet felé a magyarbólyi termelőcsoport tagsága. A márok Vörös Hajnal tszcs pedig a virágosi Vörös Május csoportot szólította fel kongresszusi versenyre.

A fentieken kívül még számos más termelőcsoport és termelőszövetkezet lépett egymással párosversenybe. Így a beremendi Dózsa tszcs az egyházasharasztit, a keresztespusztai termelőcsoport Kacsóta termelőszövetkezeti tagságát hívta versenyre azért, mert a Kongresszusig még jobb, még szebb eredményeket akarnak elérni, jól és alaposan szeretnének felkészülni a tavaszi munkák beindulására.

Kisbattyánban tizenkét középparaszt lépett be a csoporiba

Az elmúlt napokban megyénkben több termelőcsoport alakult. Csikóstőttősön és Perekeden már működött az előkészítő bizottság és jól is dolgozott. A népnevelőmunka hatására — melyet döntően az előkészítő bizottságok tagjai és a Párt népnevelői végeztek — elhatározták, hogy mindkét helyen termelőcsoportot alakítanak. *Mágocson a meglévő termelőszövetkezet mellett folyamatban van egy I. típusú csoport alakítása.* Ennek érdekében legjobb munkát a helyi csoportonkívüli középparasztok végzik, *akik valamennyien tagjai lesznek a csoportnak.*

A kisbattyáni Jánosi-pusztán *legutóbb tizenkét középparasztot vettek fel az ottani csoport tagjai sorába.* A belépők kijelentették, hogy ők is meggyőződtek a nagyüzemi társasgazdálkodás előnyeiről és az a vágyuk, hogy Kisbattyán szocialista községgé fejlődve, mindjobban megerősödjék és az eddiginél is jobb eredményeket érjenek el.

Eredménnyel biztatnak a pécsi karsztvíz-kutatások

Két jelentős javaslatot fogadott el a pécsi városi tanács VB-ülése

A pécsi városi tanács végrehajtó bizottsága megtartotta heti ülését. Az első napirendi pont Dulánszky Nándor elvtárs jelentése volt az építési osztály munkájáról. Dulánszky elvtárs jelentésében elmondotta, hogy az építendő 200 bányászlakás helyének kijelölése megtörtént és az építkezések is rövidesen megkezdődnek. Majd a karsztvízkutatás eredményeiről beszélt. Beszámolt a minisztériumi bizottság határozatáról, amely újabb 500.000 forintot irányoz elő a karsztvízkutatás folytatására. A minisztériumból kiküldött bizottság megállapította, hogy a pécsi vízkutatás nem tűr halasztást, mert a város fejlődése függ a vízhiány felszámolásától.

Megállapította a bizottság, hogy a karsztvízkutatást érdemes folytatni, mert az eddigi fúrások eredménnyel biztatnak.

Ezt követően Berki Fülöp elvtárs számolt be a városi tanács felügyelete alá került vállalatokról. Bejelentette, hogy a négy kereskedelmi és az egy ipari vállalat nagy követelményeket támaszt a tanács dolgozói felé, de az állandó bizottságok beszervezésével, a rendszeres ellenőrzéssel a kezdet nehézségeit fel tudja a tanács számolni. Bejelentette Berki elvtárs, hogy

a pécsbányatelepi és mecsekszabolcsi népbüfféket a jövő hét folyamán átalakítják,

így az új büfék elvesztik majd kocsmajellegüket.

Miklós Gyula és Bakán József végrehajtó bizottsági tagok hozzászólásukban elmondották, hogy nagyon sok részeg ember fordul meg — különösen az esti órákban — a Kossuth Lajos-utcai népbüfében. Ezek a részegek háborgatják a fogyasztókat, órákig ülnek az asztalok mellett, veszélyeztetik úgy az üzem, mint az utca tisztaságát. Kérték, tegyen lépéseket a tanács, hogy az italtasakat távolítsák el a büfféből.

Berki elvtárs ezután a közellátási állandó bizottság működéséről tett jelentést.

A közellátási állandó bizottság feladata lesz, hogy a pécsi üzleteket ellenőrizze, ügyeljen az áru helyes és igazságos elosztására.

Helyes lenne, ha a december elején megalakult állandó bizottságok már a munkatervkészítés, szervezés, gyűlésezés helyett valóban megkezdenék ellenőrző munkájukat, megtennék javaslataikat az ügyek intézésének megjavítására, felhoznák a tanács elé a dolgozó tömegek helyes kezdeményezéseit — egyszóval hivatásukat teljesítenék.

A miniszertanács takarékossági rendeletének végrehajtását ismertette a városi tanács üzemi részéről Dulánszky Nándor elvtárs, a tanács kereskedelmi vállalatai részéről Berki Fülöp elvtárs és a háztartás eredményeiről Lajos József elvtárs.

Végül Dulánszky Nándor elvtárs tett két javaslatot. Indítványozta, hogy a Tervhivatal által csatornaépítésre kiutalt 1,600.000 forintból

az építendő MESZHART lakótelep csatornázásán kívül a Bem-utca—Széchenyi-téri esővízcsatornát is építsék meg.

Második javaslatában kérte, hogy a tanács — ellenszolgáltatásul a 200 lakásos bányásztelep MESZHART víztartályból való ellátásáért, adja olcsóbban a vizet a többi MESZHART-ház lakóinak is.

A végrehajtó bizottság a javaslatokat elfogadta.

A páprádi Márki Sándorné elvtársnő három évtized harcos tapasztalataival készülődik a Megyei Pártértekezletre

1919 április 30. A páprádi Márki Sándorné úgy beszél erről a napról mintha tegnap történt volna. Ekkor még Szolnokon lakott és mélyen emlékezetébe véste ezt a dátumot. *A város dolgozói soha nem látott lelkesedéssel készültek az első szabad május 1, a világ dolgozóinak nagy ünnepére. Ekkor már 12 napja, örültek a dolgozók, lelkesedett Márki Sándorné, hogy végre az országban a munkásoké lett a hatalom. A város vörös zászlódíszbe öltözött másnap reggelre. Az utcákon a dolgozók áradata hömpölygött, éltették a fiatal Magyar Tanácsköztársaságot, amely azt bizonyította, hogy az országban minden hatalom a dolgozó népé.*

Márki Sándorné is érezte, hogy a hatalomban neki is része van. Hiszen sokat nyomorgott, harcolt a jobb életért a kizsákmányolókkal szemben. Megszületett benne az elhatározás. *Már akkor tudatában volt annak, hogy a hatalmat nem elég csak megszerezni, azt meg is kell szilárdítani, hogy az ellenség támadásával szemben meg is lehessen védeni.* Feszült figyelemmel hallgatta végig május elsején a nagy népgyűlést. Alig várta, hogy vége legyen a beszédnek. *A gyűlés után gyors léptekkel igyekezett a Kommunista Pártba, hogy kérje felvételét.* Kommunista lett Márki Sándorné. Nappal dolgozni járt, este pedig késő éjszakáig pártmunkát végzett. Nagy volt a feladata, de örömmel végezte, mert tudta, hogy *a közösségért dolgozni megtisztelő feladat és egyben hazafias kötelességet is jelent.*

Öröme csakhamar félbeszakadt. A magyar reakciós körök a külföldi kapitalista országokkal szövetkezve, háttatámadták a fiatal Tanácsköztársaságot. „Elbukott" a munkáshatalom. De a munkásszivekből nem tudták kitölni a szabadság, a függetlenség utáni vágyat.

Következett a keserves 25 esztendő. Ekkor jött meg férje orosz hadifogságból. Márki Sándor mégjobban megacélozta felesége kommunista öntudatát, amikor elmesélte az orosz munkásosztály hősies küzdelmét. A remények mindjobban táplálták Márki elvtársnőt. *„Nem tart ez sokáig* — mondogatta férjének. — *Eljön még az idő, amikor ismét a miénk lesz a hatalom, amikor újból mi irányíthatjuk sorsunkat."*

Közben egyik gyerek a másik után született és így egyre tarthatatlanabbá vált a család helyzete. Márki elvtársnő 16 gyermeket hozott a világra. Ebből nyolcat sikerült felnevelnie, a többit a nyomor nem engedte. Nappal a férje mellett alkalmi munkát végzett, éjszakánként pedig jobbmódú családokhoz járt mosni, vasalni, hogy a családnak meglegyen a betevő falatja.

Így ment 1945-ig, *míg elérkezett a várva-várt nap.* A gyerekek ekkor már nagyobbacskák voltak. Az idősebbek már férjhez mentek, vagy megnősültek. De mindannyi kommunista nevelésben részesült. Kommunistákat nevelt Márki elvtársnő, mert *tudta, hogy a kommunistákra még nagy feladat vár.*

A felszabadulás után friss erővel kapcsolódott be a mozgalomba, de már nem egyedül, hanem öten a családból. Szoznok hétszer cserélt gazdát a front ideje alatt. Több utcája teljesen rombadőlt. Ide jártak a gyerekek apjukkal romot takarítani. Márki elvtársnő a leányaival a hős felszabadító szovjet sebesült katonák ápolását, kezelését vállalta. Kenyeret sütöttek a hadsereg részére. Egyszóval minden idejét a Szovjet Hadsereg hősies harcának a támogatására szentelte a Márki család.

A Márki család tagjai — a 16 éven felüliek —, a Kommunista Párt megalakulásakor elsőnek kérték felvételüket, hogy *azt a dicső harcot, amelyet 1919-ben az édesanya elkezdett, folytassák.* Márki elvtársnő 1945-ben súlyos beteg lett. De betegségét nyugodtan tűrte, mert tudta: gyermekeiben az ő vére csörgedezik és ha ő ki is dőlne a csatából, *gyermekei győzelemre viszik azt a harcot, amelyet ő 1919 május elsején kezdett meg.*

Hosszú betegség után fellábalt. 1947-ben Baranya megyébe költözött a család, Páprád községbe. Itt alig volt 8—9 komunista a faluban. De ez a kevés tag is csakhamar passzivitásba vonult a párttitkárok rossz munkája miatt. Márki elvtársnő, mint régi harcos, tudta, hol kell a hibát keresni. Bírálta a titkárokat, a kommunista példamutatásra tanította. De munkája addig nem járt eredménnyel, még kezébe nem vette a pártszervezet irányítását. Ezt megelőzően Berkovics István volt a titkár. Berkovics csak basáskodott és úgy viselkedett, mintha ő lenne a falu „királya." Leváltásakor Márki elvtársnő vállalta a titkári tisztséget, mert látta, hogy nagy a lemaradás a terménybeszolgáltatás, az őszi munkák elvégzése területén. Az pedig őt nagyon bántotta volna, ha éppen Páprád község nem tett volna eleget hazafias kötelezettségének. Az egész család — még a legkisebb lány, a Piroska is, — házról-házra jártak és felvilágosították a falu dolgozóit annak érdekében, hogy felslegeiket adják el népgazdaságunk számára. Természetesen a jó példa nem maradt most sem el. A Márki család 5.200 százalékkal az élen járt a leadásban, melynek eredménye az lett, hogy Páprád község neve az elsők között szerepel a járásban. *Messze túlteljesítették a beszolgáltatási kötelezettséget.*

De amint kitűnik Márki elvtársnő szavaiból: *mint régi harcos, munkájával nincs megelégedve.* Neki látott a pártépítésben meggyökeresedett szűk keresztmetszet kijavításához: a tagfelvételi munka megjavításához.

Elővette a békekölcsön jegyzési listát, megnézte, ki hogyan teljesítette begyűjtési kötelezettségét és ezekből kiértékelte, ki érdemes arra, hogy Pártunknak tagja lehessen. Talált is — egyelőre hét — olyan dolgozó parasztot, aki már rég kérte tagjelöltfelvételét. Ezek a kérelmek a volt titkárok asztalfiókjánál tovább nem jutottak. Ezt kijavítva, decemberben 7 tagjelölttel erősödött a pártszervezet. Nagy ünnep volt ez a családon belül is, mert a Márki család legkisebb tagja is, a Piroska, aki eddig a DISZ-ben dolgozott, tagjelölt lett. Most már a család minden egyes tagja a munkásosztály élcsapatában harcol. Öten otthon a faluban, a Laci a néphadseregben, Jani gépállomásvezető és a többiek is mind fontos tisztségeket töltenek be a szocializmus építésének különböző területein.

De a családban a legjobb harcos — mint ahogyan a Piroska is mondja: — *„az édesanyám."* Márki elvtársnő most is *különös gondossággal készül a megyei pártértekezletre, hogy ott is úgy, mint a járási kongresszuson, felszólalásában elmondja a többi küldöttnek évtizedes tapasztalatait, azt, hogy hogyan lehet a legméltóbban készülni Pártunk történelmi eseményére, az Országos Pártkongresszusra.*

Baranya küldöttei sokat tanultak a DÉFOSZ országos állattenyésztési kongresszusán

A DÉFOSZ Országos Központjában január 5-én és 6-án kétnapos állattenyésztési és takarmánytermesztési tanácskozás volt. Az országos értekezleten a felszólalásokból kiderült, hogy egyes gazdaságokban gátolja a fejlődést, — de különösen a szocialista munkaverseny kiszélesítését — az állatállomány állandó cserélgetése. Itt, *Baranya megyében is fennáll ez részben,* — például a siklósi vagy a somogyhárságyi állami gazdaságokban, ahová apaállatokat küldenek és a gondatlan kezelés következtében az értékes állomány eltetvesedik.

Az országos értekezleten az ország minden részéből, minden állatfajta tenyésztői képviselve voltak. Ezek a dolgozók munkájukkal érdemelték ki azt, hogy ezen a fontos jelentőségű tanácskozáson résztvehettek. *A bári állami gazdaságból Mészáros Anna, a baromfitelep dolgozója vett részt,* aki munkáját mindenkor lelkiismeretesen végezte. *De ott volt Károly József csobokapusztai tehenész is,* aki brigádvezető és jó munkájáért állategészségügyi iskolára javasolta a vezetőség, vagy *Iván József, a somogyhárságyi állami gazdaság apaállatgondozója,* aki egyike a legjobb állatgondozóknak.

Termelőcsoportjaink küldöttei között ott volt *Putnoki József, a csányoszrói termelőcsoport sertéshizlalda kezelője,* aki amíg egyénileg dolgozott is, példaképe volt a falu dolgozó parasztjainak a jószágnevelésben. *K. Véger Pál* 9 holdas egyénileg dolgozó paraszt most is négy darab törzskönyvezett szarvasmarhát nevel és begyűjtési kötelezettségének is példásan eleget tett: kenyérgabonából 400, takarmánygabonából 300 százalékos eredményt ért el, de élen jár a szerződéses termelésben is.

A küldöttek megvitatták az eddigi hiányosságokat az állattenyésztéssel és a takarmánytermeléssel kapcsolatban. Elmondották a zalamegyeiek, hogy Zalában a tenyésztésben alkalmatlan selejtállatok helyett fiatal növendékek kerültek levágásra, ami mérhetetlen károkat okozott népgazdaságunknak.

Hasonló hibák Baranyában is előfordultak, például a sásdi járásban, vagy a volt szentlőrinci járásban, ahol *a borjúk feketevágása harapózott el veszedelmesen, de egyéb, gondatlanságból eredő hiba is történt.* Az ellenség minden kis résen igyekezett — és fog is támadni — amíg nem lesznek elég éberek. Akadályokat gördítenek az állattenyésztés fejlődése elé: mint például megtette az ellenség a siklósi állami gazdaságban azt, hogy a korpát rosszul tárolták és elromlott. Természetes, hogy feletetés után elhullott mintegy 40 darab disznó. *A nagymértékű elhullás előidézésében ott volt az ellenség keze!*

Mészáros Anna, a bári állami gazdaság dolgozója elmondotta, hogy a baromfitelepen már eddig is szép eredményeket értek el, de *a Pártkongresszus tiszteletére felajánlotta, hogy a tojásátlagot a tavalyi 125-ről 135-re emeli, a keltetési százalékot a keltetőgépeknél 75-ről 85 százalékra emeli.* A tojáshozam emelését gondosabb kezeléssel, nagyobb tisztasággal és egyedi takarmányozással érik el. Az értekezleten ezen szempontok szerint versenyre hívta a megye állami gazdaságainak baromfigondozóit.

Csajági Pál, a somogyhárságyi állami gazdaság sertéstenyésztési brigádvezetője felszólalásában elmondotta, hogy nem érzi minden dolgozó magáénak azt az állományt, amit gondjaira bíztak, nem lelkiismeretesen kezeli és gondozza az állatokat. Az ilyen dolgozó nem érez felelősséget a dolgozó néppel szemben.

A küldöttek a szálastakarmányok és a gyök-gumós takarmányok termesztésével kapcsolatban azon a véleményen voltak, hogy minél előbb el kell vetni a magot. Így biztosítani tudjuk a jó termést, mert *csak idejében elvetett takarmányból várható nagyobb termés, ami lehetővé teszi, hogy a minisztertanács határozatát a legmesszebbmenőkig teljesíteni tudják az állattenyésztési dolgozók.*

A küldöttek a tanácskozáson tanultakat összekapcsolva a minisztertanács határozatával, ismertessék minden dolgozóval kisgyűléseken és egyéni beszélgetés formájában. Meg kell győzni az állami gazdaságok és termelőcsoportok tehenészeit és az egyénileg dolgozó parasztokat, *az egyedi takarmányozás előnyeiről és fontosságáról.* Az állatok tisztántartása fontos, mert mint azt egy régi közmondás tartja: *„Egy pucolás, fél ablak".* Az állatok rendszeres tisztogatása igen fontos és megkövetelendő. — mert például: a termelőcsoportoknál nem mindegy az, hogy a gondozó csak beírja a munkaegységet a napi etetésért és tisztogatásért, ugyanakkor a tehenek és a növendékek csak igen ritkán látják a kefét és a vakarót. Az ilyen gondozó becsapja a csoportot és saját magát is. *Ezekre az esetekre fordítsanak maguk a csoportok tagjai különös gondot.*

Nem szabad elfelejteni, hogy a növendékállatok fejlődését nagyban befolyásolja az a körülmény, hogy egy éves korig milyen körülmények között gondozzák őket. Volt-e egészséges istállójuk, megfelelő kifutóval, megkapták-e a takarmányból a legjobbat, a legtöbb fehérjét tartalmazó jó lucerna szénát, vagy a jó rétiszénát. A befurakodott ellenség támadása ezen a vonalon és előfordul, amikor az állatok mozgatásáról és megfelelő takarmányozásáról nem gondoskodik. *Példák egész sora arra tanít, hogy szigorú éberséggel kell őrködnünk állatállományunk fejlődése fölött,* hogy végrehajthassuk a minisztertanács határozatát, melynek végrehajtása dolgozó népünk felemelésének újabb állomása lesz.

Hosszú Lászlóné
DÉFOSZ megyei titkárság termelési és versenyfelelős.

Kultúrcsoportjaink okuljanak a járási bemutatók jó és rossz példáiból

Vasárnap délután bonyolították le Pécsváradon is a kultúrverseny járási bemutatóját. *A kátolyi délszláv kultúrcsoport* festői délszláv népviseletben saját falujának délszláv táncait mutatta be. A táncokhoz a zenét szintén ők maguk szolgáltatták, saját népi zenekarukkal. *A tánccsoportok közül ők kerültek be elsőnek a megyei bemutatóra.* A énekben is csak azért lettek másodikak, mert az előadott szép mozgalmi dalokat nem saját nyelvükön énekelték. Így sokkal szebb és hatásosabb lett volna egy délszláv kultúrcsoporttól. *Pótolják ezt a hiányosságot a megyei bemutatón azzal is, hogy délszláv népdalokat is énekelnek a mozgalmiak mellett és énekeljék bátran anyanyelvükön dalaikat.*

A hosszúhetényi kultúrcsoport a „Megváltoztunk" c. jelenettel

a színjátszásban lett első.

Jól megformált alakítások, bátor és tehetséges játék, gördülékeny előadás jellemezte a hosszúhetényi színjátszók munkáját. Táncocsoportjuk a második helyre került, helyi, falujukbéli táncokat mutatott be odavaló népviseletben, vonós népi zenekar kíséretében. *Csak kevéssel maradtak el a kátolyiaktól* s így is a megyei döntőbe kerültek.

A szebényiek a „Tolvaj" c. jelenettel nem jutottak be a döntőbe, nem ütötték meg a kívánt mértéket. Ugyanígy jártak táncaikkal is, noha azok a falujukból valók voltak, azonban ez még nem minden. Orosz táncukat fiúk helyett lányok táncolták s nem valami sikeresen. *A kis falu kultúrcsoportját azonban bőven kárpótolta az énekben elért első helyezés, mellyel a döntőbe jutott.* Mozgalmi énekeik nagyon szépek voltak. *Szebénytől, a kicsiny falu kultúrmunkában való lelkes részvételéből sok községünk tanulhatna.*

A palotabozsokiak is résztvettek a járási bemutatón. A versenybe azért nem számíthattak és a döntőbe azért nem juthattak be, mert *csak úttörőkkel szerepeltek. A kultúrversenyben csak felnőtt kultúrcsoportok, vehetnek részt versenyszerűen.* Szereplésük így *kedves színfoltja volt a járási bemutatónak.* Énekekkel és népi táncokkal léptek fel. Székely népviseletben, székely és csángó-székely táncokat mutattak be nagy sikerrel.

A mohácsi és sellyei járási bemutatókról már beszámoltunk. A mohácsi bemutatóval kapcsolatban csak a táncocsoportok teljesítményére térünk ki. Ismeretes, hogy a bólyi gépállomás és a majsi DISZ táncocsoportjai közül a bólyiak kerültek az első helyre, de mindketten bejutottak a döntőbe. A bólyi gépállomás fiataljai Gombos Zsuzsa traktorista táncegyütteseinek feldolgozását, a „csókos csalogató"-t táncolták. *Az egyszerű, izléses és mégis eleven, lájványos tánc példája annak, hogy kell népművészetünket gondosan felhasználni és feldolgozva*

továbbfejleszteni a szocialista kultúra szellemében.

Gombos Zsuzsa, aki tanácstag is, megmutatta, hogy mennyire szívügye a szocializmust építő új embernek munkája jó elvégzése mellett *a szocialista kultúra nagy ügye is.* Ő maga tanította be a táncokat és mint kultúrfelelős, irányítja ma is a gépállomás kulturális munkáját. Az előadott orosz táncba azonban hiba csúszott, mégpedig az öltözésbe: magyaros inget kihajtani és oroszosan felkötni hiba és nem méltó a szovjet nép művészetének bemutatásához. Tanultak ebből a bólyiak és reméljük, hasonló eset nem fordul többé elő. — *A majsi táncosok szintén jól szerepeltek.* Sajátgyűjtésű, falujukbaváló fokostáncot mutattak be, de *nagy sikert arajott táncaik mellett „Szabad Nép"-csasztuskájuk is.*

A sellyei döntőn Okorág előadott táncaival kapcsolatban meg kell említenünk azt, hogy ezek a táncok saját falujukbeli, ormánsági népi táncok voltak ugyan, *de előadásukban, valamint a kísérő cigányzenében műmagyarkodás, cigányos dallamjátszás bántó íze vegyült. Ki kell küszöbölniök, le kell vetkőzniök a régi, burzsoá maradványokat, melyekkel valamikor meg akarták fertőzni a nép igazi művészetét.*

Pártunk Kongresszusára fokozott mértékben emeljük tanulmányi színvonalunkat

Mi, a pécsi szakérettségis tanfolyam orvosi tagozatának hallgatói hálánkat és szeretetünket akarjuk kinyilvánítani Pártunk iránt. Valamennyien munkás- és parasztfiatalok vagyunk, kötelességünknek tartjuk, hogy Pártunk Kongresszusára fokozott mértékben emeljük tanulmányi színvonalunkat. Az új társadalom újtípusú orvosai akarunk lenni, akik a népből kerültek ki, ezért szemelőtt tartjuk a külpolitikai helyzet állását takarékosságban, a Vorosin-mozgalomban is ki akarjuk venni részünket. Szemelőtt tartjuk Lenin elvtárs idézetét: „Tanulni, tanulni, tanulni." Nekünk ez most a legfőbb feladatunk.

Megálltuk helyünket a munkahelyeinken, megálljuk a tanulásban is. Jelenleg a tanulás frontján harcolunk, mely igen fontos harci terület a békéért vívott harcban. Tagságunk minden egyes tagja értékes tanulmányi, valamint a fegyelmet megjavító felajánlást tett. Ez a felajánlás újabb lendületet, erőt ad a tudomány várának bevételére. Ebből a lendületből nem fogunk engedni a tanév befejezéséig. Utána az egyetemen is dolgozó fiatalokhoz méltóan, jó felkészültséggel álljuk meg helyünket.

Ságvári Endre Diákotthon
orvos szakérettségis hallgatói.

A jó begyüjtés eredményeképpen számos községben szabaddá vált a takarmányfélék szállítása

Azokban a községekben, ahol a dolgozó parasztság teljesítette kötelezettségét, fölszabadultak a termények, így a kukorica, árpa és a zab a szállítási korlátozás alól. *Kukoricát lehet szállítani engedély nélkül az alábbi községekből:* Komló, Szászvár, Köblény, Tékes, Egyházaskozár, Mecsekjánosi, Palé, Zaláta, Gyöngyfa, Magyarmecske, Magyartelek, Markós, Szörény, Somogyviszló, Lippó, Villány és Virágos.

Árpát szabadon lehet kiszállítani az alábbi községekből: Komló, Mekényes, Szászvár, Bikal, Alsómocsolád, Nagyhajmás, Magyaregregy, Ág, Tékes, Egyházaskozár, Szárász, Kárász, Mecsekjánosi, Mecsekfalu, Kisbattyán, Palé, Gilvánfa, Kisasszonyfa, Magyartelek, Kákics, Sellye, Nagycsány, Siklós, Hegyszentmárton, Ózdfalu, Egyházasharaszti, Harkány, Drávaszabolcs, Cun, Kovácshida, Drávacsehi, Drávapalkonya, Drávaszerdahely, Máriagyűd, Bisse, Kisharsány, Kistótfalu, Kisszentmárton, Hirics, Vejti, Siklósnagyfalu, Babaresziőlős, Terehegy, Vajszló, Luzsok, Kisjakabfalu községek.

Zab szabad kiszállítását engedélyeztek: Mekényes, Bikal, Alsómocsolád, Magyaregregy, Ág, Egyházaskozár, Bodolyabér, Palé, Piskó, Sósvertike, Drávasztára, Révfalu, Gyöngyösmellék, Pettend, Gilvánfa, Kisasszonyfa, Bogdása, Drávaiványi, Kákics, Sellye, Bürüs, Várad, Csányoszró, Márkóc, Beremend, Hegyszentmárton, Egyházasharaszti, Harkány, Drávaszabolcs, Cun, Drávacsehi, Drávapalkonya, Máriagyűd, Bisse, Hirics, Vejti, Szava, Terehegy, Vajszló, Luzsok, Dencsháza, Szigetvár, Molvány, Zsibót és Katádfa községekből.

A burgonya szállítása felszabadult: Komló, Mekényes, Köblény, Magyaregregy, Ág, Liget, Egyházaskozár, Szágy, Csikóstőttös, Bodolyabér, Meződ, Bakóca, Okorvölgy, Szentkatalin, Kovácsszénája, Tékes, Husztót, Mecsekrákos, Gilvánfa, Bogdása, Kákics, Endrőc, Kétujfalu, Bürüs, Drávafok, Márkóc, Beremend, Bogádmindszent, Ózdfalu, Siklósharaszti, Old, Szaporca, Bisse, Kistótfalu, Kisszentmárton, Sámod, Siklósnagyfalu, Almáskeresztúr, Csertő, Mozsgó, Szulimán, Zsibót, Nyugotszenterzsébet, Bózsefa, Somogybattyán, Somogyviszló, Somogyhárságy, Magyarlukafa, Vásárosbéc, Almamellék, Szentlászló, Bánfa, Katádfa, Csebény, Ibafa, Györűfű, Korpád, Illocska, Lapáncsa, Kisbudmér, Nagybudmér, Villánykövesd, Ivánbattyán, és Ivándárda községekben.

Az elmaradott községek dolgozó parasztjai igyekezzenek, hogy náluk is mielőbb feszabaduljon az árpa, kukorica és burgonya szállítása.

A Kínai Népköztársaság kormánya héthatalmi értekezlet összehívását javasolja a koreai háború megszüntetésére és az ázsiai problémák békés rendezésére

Csu En-Laj külügyminiszter válasza az ENSZ politikai bizottságának

Csu En-Láj külügyminiszter szerdán válaszolt arra a koreai és más távolkeleti kérdéseket érintő elvekről szóló nyilatkozatra, amelyet az ENSZ helyettes főtitkára az ENSZ-közgyűlés első (politikai) bizottsága elnökének nevében közvetített. Csu En-Laj külügyminiszter nyilatkozatának szövege a következő:

— Elismerem a koreai kérdést és más távolkeleti problémákat érintő elvekről szóló nyilatkozat átvételét, amelyet Owen úr 1951 január 13-án továbbított az ENSZ-közgyűlés első bizottsága elnökének nevében. A Kínai Népköztársaság központi népi kormánya nevében ezennel a következőkben válaszolok:

1.

A Kínai Népköztársaság Központi Népi Kormánya, mint mindig, most is azon az állásponton van, hogy a koreai háború gyors befejezését tárgyalások útján kell megkísérelni a koreai probléma békés rendezését óhajtó nemzetek között, azon az alapon, hogy Koreából vonják vissza az összes külföldi csapatokat és Korea belső ügyeit maga a nép rendezze, hogy az USA vonja ki fegyveres erőit Taivanból és hogy a Kínai Népköztársaság képviselőinek meg kell kapniuk az Egyesült Nemzetek Szervezetében az őket megillető helyet. Mint mindenki előtt ismeretes, ezeket az elveket kifejtettem 1950 december 22-i nyilatkozatomban és ugyanazon a napon táviratban közöltem Entezam úrral, az ENSZ közgyűlésének elnökével.

2.

2. Az ENSZ-közgyűlés első bizottsága — a Kínai Népköztársaság képviselőjének részvétele nélkül 1951 január 13-án elfogadta a koreai és más távolkeleti problémákra vonatkozó elveket. Ezeknek az elveknek lényeges pontja továbbra is az, hogy az érdekelt nemzetek közötti tárgyalásokra csak a koreai fegyverszünet után kerüljön sor. A fegyverszünet elsőbbségének indoka pusztán az, hogy az USA csapatai lélekzetvételhez jussanak. Ezért bármilyen legyen is a tárgyalások napirendje és tárgya —, ha a fegyverszünet anélkül jön létre, hogy feltételeit előzetes tárgyalásokon meghatározták volna, akkor a fegyverszünet utáni tárgyalások végtelen vitába fulladnának és semilyen problémát sem oldanának meg.

Eltekintve ettől az alapvető kérdéstől, a többi alapelvek is nagyon kétértelműek voltak. Sőt, az úgynevezett „fennálló nemzetközi kötelezettségeket" nem határozták meg olyan világosan, mint a kairói nyilatkozat és a potsdami nyilatkozat.

Ez azokra a kísérletekre lenne rendkívül kedvező, amelyekkel igazolni igyekeznek azt, hogy az USA megtartsa támadó pozícióit Koreában, Taivanon és más távolkeleti partokon. Nagyon jól megértjük, hogy az ENSZ sok tagállama a békét óhajtva szavazta meg azokat az alapelveket, melyeket z első bizottság 1951 január 13-án elfogadott. De rá kell mutatni, hogy az az elv, amely szerint először jön a fegyverszünet és csak utána a tárgyalások, csak az USA agresszlója folytatásának és kiterjesztésének kedvez és semmiképpen sem vezethet tisztán békéhez. Ezért a Kínai Népköztársaság Központi Népi Kormánya nem fogadhatja el ezt az elvet.

3.

A koreai probléma és az Ázsiát érintő más főbb problémák békés megoldása érdekében a Kínai Népköztársaság népi kormánya nevében a következőket javasolom az Egyesült Nemzeteknek.

A) Az érdekelt nemzetek annak elfogadása alapján folytassanak tárgyalásokat, hogy valamennyi külföldi csapatot ki kell vonni Koreából és Korea belső ügyeit magának a koreai népnek kell rendeznie, a koreai háború mielőbbi befejeződése érdekében.

B) A tárgyalások napirendjén szerepelnie kell annak a kérdésnek, hogy az USA vonja vissza fegyveres erőit Taivanból és a taivani tengerszorosból és szerepelnie kell a napirenden más, a távolkeletet érintő problémáknak.

C) A tárgyalásokon a következő hét nemzet vegyen részt: A Kínai Népköztársaság, a Szovjet Szocialista Köztársaságok Szövetsége, az Egyesült Királyság, az Amerikai Egyesült Államok, Franciaország, India és Egyiptom. A Kínai Népköztársaságnak héthatalmi értekezlet összehívásától kedvezően meg kell kapnia törvényes helyét az Egyesült Nemzetek Szervezetében.

D) A héthatalmi értekezlet színhelye legyen Kína.

4.

4. Ha a fenti javaslatot az Egyesült Nemzetek és az érdekelt nemzetek elfogadják, úgy hisszük, hogy a tárgyalások mielőbbi megkezdése kedvezne a koreai háború megszüntetésének és az ázsiai problémák békés rendezésének.

Csu En-Laj, a Kínai Népköztársaság Központi Népi Kormányának külügyminisztere, Peking, 1951 január 17.

Olaszország dolgozói sztrájkokkal tiltakoznak a Rómába érkezett Eisenhower ellen

Scelba pribékjei megöltek három tüntetőt

Az olasz dolgozó nép országszerte általános sztrájkokkal fejezi ki tiltakozását Eisenhower tábornok római látogatása ellen. Miközben az amerikai tábornok a fővárosban de Gasperi miniszterelnökkel, Pacciardi nemzetvédelmi miniszterrel és a vezérkari főnökkel tárgyal Olaszország szerepéről az „atlanti szövetségben" *az olasz tartományok egész sorában megállt a munka.* A lakosság így tiltakozik a kormány háborús politikája ellen.

A mai napon általános sztrájkba léptek Firenze, Brescia, Parma, Piacenza, Padova, Cremona, Ancona, Pesaro, Cagliari, Nuoro, Palermo, Messina, Taranto, Genova, Vercelli, Como, Fermo és Cosenza tartományok dolgozói. A turini dolgozók csütörtökön folytatták általános sztrájkjukat. *A város nagy ipari üzemeiben a munka szünetelt. A közlekedés majdnem teljesen leállt.*

Rómában délután négykor a város minden nagy üzemében, a kisebb üzemek nagyrészében leállt a munka és igen sok üzlet bezárt. A villamos és autobusz alkalmazottai is negyedórás ifgyelmeztető sztrájkba léptek. Az esti órákban Róma népe tiltakozó nagygyűlést tartott, amelyen Giuseppe di Vittorió, az általános szakszervezeti szövetség főtitkára mondott beszédet.

A tiltakozó tömegtüntetések országszerte már szerdán megkezdődtek. A rendőrség sok helyen durva erőszakkal lépett fel a tüntetők ellen. *A rendőri erőszaknak már két halálos áldozata van.*

Egy késő délután beérkezett jelentés szerint Scelba rendőreinek golyói az Emilia tartományban fekvő Comacchioban is *kioltották egy tüntető földmunkás életét.*

Róma ma valósággal ostromlott város képét nyujtja. A városban mindenütt géppisztolyos rendőrjárőrök cirkálnak és a Celere páncélgépkocsijai száguldoznak. *Eisenhower szállását és az amerikai nagykövetséget megerősített rendőrkordonnal vették körül és a környéken minden közuti és személyforgalom tilos.* Rómában Eisenhower-ellenes röpcédulák osztogatása, vagy szétszórása miatt több embert letartóztattak.

Az Olasz Szocialista Párt kongresszusa megbélyegezte a kormány politikáját

Bolognában megnyílt az Olasz Szocialista Párt 29. országos kongresszusa. A kongresszus valamennyi részvevője viharos lelkesedését fejezte ki, amikor az elnöklő Mancini szenátor *megnyitó beszédében üdvözölte a béke hatalmas bástyáját, a Szovjetunió, a népi Kínát, a függetlenségéért harcoló hős koreai népet.*

Togliatti, az Olasz Kommunista Párt főtitkára táviratot küldött a kongresszusnak. *„Lelkes testvéri üdvözletemet küldöm* — hangzik a távirat, — *azzal a meggyőződéssel, hogy csak a munkások és a nép pártjainak döntő befolyása az ország politikai vezetésében mentheti meg a békét és hazánkat az újabb katasztrófától."*

A kongresszus ezután elfogadta a kongresszus elnöksége által előterjesztett, Eisenhowerhez intézendő felhívást.

„Olaszország történelmében — hangzik a felhívás —, nem volt és nincs végzetesebb és népszerűtlenebb annál a határozatnál, amellyel a De Gasperi kormány csatlakozott az atlanti egyezményhez. *Az Olasz Szocialista Párt harcolt és minden körülmények között a legnagyobb kitartással és elszántsággal tovább harcol a bűnös határozat ellen."*

A francia dolgozók munkabeszüntetéssel harcolnak Nyugat-Németország felfegyverzése ellen

„Soktízezer tiltakozó aláírás és többszáz munkabeszüntetés a Nyugat-Németország felfegyverzése ellen rendezett szerdai tiltakozó nap mérlege" — állapítja meg az Humanité. — Marseilleben óriási transzparensek hirdették: *„Német mondunk Nyugat-Németország felfegyverzésére."*

Toulonban délelőtt tizenegy órától kezdve sorra keresték fel a munkáskküldöttségek az alprefektúrát, hogy átadják tiltakozó petícióikat. *A megyefőnök megtagadta a küldöttségek fogadását és rohamrendőrökkel igyekezett szétoszlatni a tömeget.*

A rendőri intézkedések ellenére sok üzemben munkabeszüntetésre került sor. Az esti órákban a város főterén a munkásküldöttek röpgyűlést rendeztek, amelyen *Bartolini, a megye kommunista képviselője szólalt fel.*

Nizzában a városi dolgozók kétórás munkabeszüntetést tartottak. A villamosok és a trollybuszok alkalmazottai negyedórás figyelmeztető sztrájkba léptek. A tűzoltóság huszonnégyórás sztrájkot tartott és csak a biztonsági szolgálatot látta el.

Nagyarányú tiltakozások színhelye volt Rouen városa és Seine Inférieure megye. A dieppei kikötőben valamennyi kikötőmunkás tiltakozó sztrájkba lépett.

Adenauer Washington és a Vatikán parancsára elárulta a német nép érdekeit

Egész Németországban erősödik a tiltakozó hullám Adenauer válasza miatt.

Heinz Illmann, a német békebizottság főtitkára így nyilatkozott: Adenauer magatartása megfelelhet Petersberg urainak, de nem felel meg a német nép érdekeinek. Ezzel minden becsületes és értelmes nyugatnémetországi honfitársunk is egyetért."

A békeszerető német értelmiség szervezete a „kultúrszövetség" nyilatkozatban szögezi le, hogy

Adenauer válaszát nem a német érdekek vezérlik, hanem az amerikai imperialisták akarata.

Dr. Stritzka, a nürnbergi egyetem rektora ennyit mondott: — Adenauer nyilatkozata mögött nem a német nép áll. Ez a nyilatkozat Washington és a Vatikán parancsa. Tiltakozunk az ellen, hogy németeket idegen célokért áldozzanak fel.

Adenauer szerdán meglepetésszerűen olyan értelmű közleményt hozatott nyilvánosságra, hogy

Grotewohl miniszterelnök átiratáról mégegyszer szólni fog.

Adenauer elsősorban azzal a félreérthetetlen visszautasítással kíván foglalkozni, amelyet január 15-én elhangzott nyilatkozata a nyugatnémetországi közvéleményből és sajtóból kiváltott. Beszédét valószínűleg a jövő hét elején tartja meg.

Az Albán-Szovjet Társaság küldöttsége megérkezett Moszkvába

A külföldi kulturális kapcsolatokat ápoló össz-szövetségi társaság meghívására Moszkvába érkezett az Albán—Szovjet Társaság küldöttsége. A küldöttségben írók, zeneszerzők, színészek és képzőművészek vesznek részt.

SZTÁLIN LENINRŐL

...Ahogyan Lenin forradalmi tevékenységével a 90-es é gén és különösen 1901 után, az „Iszkra" kiadása után, megism tem, arra a meggyőződésre jutottam, hogy Lenin személyében kivüli emberrel van dolgunk. Lenin az én szememben nem egysz a Párt vezetője volt akkor, hanem a Párt tényleges megteret mert ő volt az egyedüli, aki Pártunk belső lényegét és halaszthat szükségleteit átértette. Ha Pártunk többi vezetőjével hasonlitott an se, mindig úgy láttam, hogy Lenin fegyvertársai — Plehanov, tov, Axelrod és a többiek —, egy fejjel kisebbek nála, hogy l velük összehasonlítva, nem egyszerűen a vezetők egyike, hanem gasabb tipusú vezető. Kőszáli sas, aki a harcban félelmet nem i és bátran viszi előre a Pártot az orosz forradalmi mozgalom ki kutatott útjain. Ez a benyomás oly mélyen vésődött lelkembe, szükségét éreztem annak, hogy akkoriban emigrációban lévő k barátomnak irjak róla és nézetét kikérjem. Kevéssel utána, mikor számüzetésben voltam Szibériában — ez 1903 végén volt —, le hangú választ kaptam barátomtól és egy egyszerű, de mélyensze tartalmas levelet Lenintől, akivel, mint kiderült, barátom levelem talmát közölte. Lenin levélkéje aránylag nem volt hosszú, de levél Pártunk gyakorlatának merész, félelmet nem ismerő kritik nyujtotta és a pártmunka egész tervének nagyszerűen világos és tömö kifejezését a legközelebbi időszakra. Csak Lenin tudott a legkuszál tabb dolgokról oly egyszerűen és világosan, oly tömören és merészen irni, hogy minden mondat nem beszél, hanem lő. Ez az egyszerű és merész levélke még jobban megerősitett engem abban, hogy Lenin személyében Pártunk kőszáli sassal rendelkezik...

Emlékünnepség az Operaházban Lenin elvtárs halálának évfordulóján

A Magyar Dolgozók Pártja Központi Vezetősége és a Magyar-Szovjet Társaság Lenin halálának 27. évfordulója alkalmából 1951 január 21 én az Állami Operaházban este 7 órai kezdettel emlékestet rendez. Ünnepi beszédet mond Horváth Márton elvtárs, az MDP Politikai Bizottságának tagja.

Moszkvában megkezdődtek az ünnepélyes Lenin-gyászülések

A Pravda „Lenin és Sztálin zászlaja alatt" című vezércikkében a többi között ezeket írja:

A szovjet nép a politikai, gazdasági és kulturális élet minden területén *új győzelmek jegyében emlékezik meg Lenin halálának 27. évfordulójáról.* Sikeresen teljesítette a háború utáni ötéves terv feladatait. Győzelmesen valósítja meg a kommunizmus országunkban való építésének sztálini programját.

A vezércikk szemlét tart a háború után elért óriási sikerek felett, majd arra mutat rá, hogy *a Bolsevik P Lenin hagyatékának megvalósitásá vezeti a szovjet népet a kommunizm győzelme felé.*

A Pravda közli, hogy kedden Moszkvában megkezdődnek az ünnepélye gyászülések Lenin halálának közelg évfordulójával kapcsolatban. A Tru jelenti, hogy a kazáni „V. I. Uljano Lenin" egyetemen megnyitották a Le nin-szobát abban a teremben, ahol *Vladimir Uljanov 1887-ben mint egy temi hallgató az előadásokat hallgatt*

A koreai néphadsereg egységei és a kínai önkéntesek kemény csapásokat mérnek az ellenségre

A Koreai Népi Demokratikus Köztársaság népi hadseregének főparancsnoksága január 17-én közölte:

A népi hadsereg egységei a kínai önkéntes alakulatokkal együtt továbbra is kemény csapásokat mértek az ellenségre. Az ellenség emberben és hadianyagban nagy veszteségeket szenved. A népi hadsereg légvédelmi tüzérsége január 15-én Phenjan körzetében lelőtt két ellenséges repülőgépet.

A Koreai Népi Demokratikus Köztársaság népi hadseregének főparancsnoksága közölte január 18-án:

A népi hadsereg egységei valamennyi fronton aktív hadműveleteket folytattak. Az ellenségnek Vonszu (Gensziu)-tól és Szuvon (Szuigen)-től dél felé visszavonuló csapatai egyes körzetekben konokul ellenállnak. A népi hadsereg légierői aktívan tevékenykednek a front és az ellenség mögöttes területei felett és nagy harci sikereket értek el.

A koreai nép ellen elkövetett szörnyű bűncselekmények tettesei megkapják méltó büntetésüket

Trajnyin, a Szovjetunió tudományos akadémiájának levelező tagja „Az amerikai agresszorok gaztettei az emberiség ellen" cimmel a Novoje Vremja legújabb számában ezeket írja:

Az Egyesült Államok mai vezetői megismétlik Hitler módszereit. *Az amerikai fegyveres erők nemcsak agresszióit, hanem példátlan véres gaztetteket is elkövetnek.* Az amerikai agresszorok a békés koreai lakosság bombázását bűnös agressziójuk alapvető eszköze egyikévé tették. Az emberek ezrei estek a beavatkozók gaztettainek áldozatául.

A föld, amelyre amerikai katona csizmája lép, hitleri „pusztasággá" válik.

Az amerikai hordák Szöulban elkövetett gaztettei méretüknél és kegyetlenségüknél fogva teljesen példátlanok. A meggyilkolt emberek, — közöttük nők és gyermekek — holttestének ezrei tanuskodnak e szörnyű bűncselekményekről. Az amerikai repülők meggyilkolják a kórházban fekvő betegeket, az iskolákban tanuló gyermekeket.

Az amerikai imperializmus a fasiszta terror eszközeit alkalmazza és igyekszik megfélemliteni a függetlenségéért hősiesen harcoló népeket.

A népeket azonban nem lehet megfélemliteni. Előbb, vagy utóbbi elérkezik az ítélet órája. *A közvélemény követeli, hogy a koreai nép ellen elkövetett gaztettek tettesei megkapják büntetésüket.*

A mezőgazdaságban is át kell térni a hosszúlejáratú versenyszerződésekre

A földművelésügyi minisztérium és a DÉFOSZ közös, a mezőgazdasági normarendezéssel kapcsolatos értekezletén Borbás Lajos, a DÉFOSZ főtitkára hangsúlyozta, hogy az új normarendezés nemcsak új normák megállapítását, de egyes, főleg nehezebb és az állattenyésztésnél végzett munkáknál *az alapbérek jelentős emelését jelenti.*

— A munkaverseny alapja az üzemterv kell, hogy legyen és ezt fel kell bontani brigádokra, munkacsapatokra, egyénekre. Ki kell dolgozni pontosan a szükséges agrotechnikai eljárásokat is.

— *Vannak az állami gazdaságokban és gépállomásokon is* — mondotta ezután —, *meghúzódó ellenséges elemek, akiknek nem érdeke, hogy az ország erősödjék, ezért szakadatlan harcot kell folytatni az ellenség aknamunkája ellen.*

— Le kell küzdeni a régi, elavult termelési módszerekhez való görcsös ragaszkodást. Ebben a harcban a Szovjetunióban a szocialista munkaverseny terén elért hatalmas eredmények felbecsülhetetlen segitséget jelentenek számunkra.

— A versenyek kampányszerűségéről *át kell térni a hosszúlejáratú versenyszerződések megkötésére* és a versenyvállalásoknak az üzemtervek túlteljesítésére, a termelési költségek csökkentésére kell irányulniok.

— Ha helyesen alkalmazzuk a Szovjetunió gazdag tapasztalatait — mondotta befejezésül — és követjük Pártunk útmutatásait, elősegitjük a mezőgazdaság szocialista átszervezését.

A hozzászólások során számos szakember számolt be tapasztalatairól.

Nyolcezer kultúrpalota, kilencezer nagy könyvtár és többezer filmvetítő áll a szovjet szakszervezetek tagjainak rendelkezésére

A Szakszervezetek Össz-szövetségi központi Tanácsának V. teljes ülése már 17-én folytatta munkáját. Vasilij Kuznyecov elnöknek az 1951. i kollektív szerződések megkötésére szóló beszámoló jelentésével kapcsolatos vitában résztvettek a szakszervezetek központi bizottságainak és helyi szervezeteinek vezetői. Továbbá a gép- és traktoripari, kohászati, mezőgazdasági, gépipari és közlekedési miniszterek helyettesei felszólalásaikban arról tanuskodnak, hogy *a kollektív szerződés a szakszervezeteknek széleskörű jogokat biztosít arra, hogy követeljék a vezetőségtől az összes kötelezettségek teljesítését*, továbbá, hogy állandóan ellenőrizzék a munkások és alkalmazottak életkörülményeinek megjavítására irányuló intézkedések végrehajtását.

A szovjet szakszervezetek kulturális intézményei munkájának megjavításáról Nina Popova, a Szakszervezetek Össz-szövetségi Központi Tanácsának titkára tartott beszámolót.

Beszámolójában hangsúlyozta, hogy *a Szakszervezetek óriási lehetőségekkel rendelkeznek a politikai nevelő és kulturális tömegmunka számára. Jelenleg a szovjet szakszervezeteknek több, mint 8000 klub, kultúrház és kultúrpalota, több, mint 9000 nagy könyvtár, 80.000 vörös sarok és többezer filmvetítő berendezés áll rendelkezésére.*

A kulturális tömegmunkában fontos helyet foglal el a politikai és tudományos ismeretek terjesztése. Csupán 1950 első felében kétmillió 200 ezer előadást tartottak. Az előadásokat 30 millió ember hallgatta meg. Az előadások száma majdnem annyi, mint amennyit az egész 1949 évben tartottak.

A szovjet szakszervezetek az elmúlt két év alatt több, mint négyezer könyvtárat létesítettek. Évről-évre növekszik a munkások és alkalmazottak szinjátszó köreinek, valamint ezek tagságának száma. Jelenleg 104 ezer körben több, mint egymillió 600 ezren vesznek részt.

Az esti ülésen megkezdődött a vita Nina Popova beszámolójával kapcsolatban.

Kolhozvárosok létesülnek a Szovjetunióban

Az idén télen a szovjet falvakban nagyobb építőmunka folyik, mint bármikor eddig. Az egyesülés által megnagyobbodott kolhozok lehetőséget kapnak, hogy *nagy építkezési beruházásokat valósítsanak meg.* A moszkvai területen például sokezer parasztházat építenek, azonkívül 1200 klubot, ugyanannyi mezőgazdasági kultúrházat, több, mint 2000 óvódát és bölcsődét. A leningrádi területen majdnem *350 új falu épül az egyesült kolhozok számára.*

A Kubányban, több, mint 100 faluban építenek vizvezetéket. A lakott helyek kolhozvárosokká alakulnak át ezek közül az egyik a Kamisebackája-telep. A lwowi területen a parasztok számára tízezer házat építenek. Az év végéig több, mint ötezer gazdasági épület és 300 kulturális épület épül.

Előzetes adatok szerint 1950-ben Ukrajnában több, mint 500 kolhoz ért el milliós jövedelmet. A szumii területen lévő Hruscsov kolhoz évi jövedelme több, mint hárommillió rubel, ebből 1,570.000 rubel az állattenyésztésből származik.

Matroszov, a „Párisi Kommün" cipőgyár Sztálin-díjas szabásza és Gyeméntyejeva sztahánovista csoportvezetőnő, munka közben. Matroszov sztahánovista munkamódszere segítségével a cipőgyártásban olyan nagyarányú megtakarítást érnek el, ami az ország egész területén egymillió pár cipőt eredményez évenként.

Jugoszláviában száz százalékkal emelkedett a só, petróleum, gyufa és cigaretta ára

Tito Jugoszláviájában a só, petróleum, gyufa és cigaretta ára száz százalékkal emelkedett. Különösen érzékenyen érinti a dolgozókat a petróleum árának emelkedése, mert Jugoszláviában a villamosítási tervek csődje miatt nemcsak a falvak, de sok város lakói is kénytelenek petróleumlámpát használni.

*

A Jugoszláv politikai emigránsok „Nova Borba" című, Prágában megjelenő lapja közli: Ljubljana börtöneiben egyre növekszik a letartóztatott kommunisták és forradalmárok száma. Az egyszemélyes cellákban nyolc-tíz embert bárnak. A politikai foglyokat a ljubljanai börtönökből gyüjtőtáborokba hurcolják kényszermunkára.

A Sztojadinovics-rendszer volt minisztereinek mintájára a titoisták is külföldön helyezik el „megtakarított" pénzüket, mert tudják, hogy hatalmuk nem lesz hosszú életű és ezért már most gondoskodnak a „nehezebb" napokról.

*

Tito és cinkosai demagóg beszédeikben cinikusan azt javasolják a kiéhezett jugoszláv dolgozóknak, hogy minél jobban takarékoskodjanak és minél többet dolgozzanak. Ezzel szemben a titoista kémek bandája hatalmas összegeket költ fényűző bankettekre. Igy például a november 29-i ünnep alkalmával a washingtoni, londoni és párizsi nagykövetségék összesen hatmillió dinárt költöttek.

G. F. Patyomkin búcsúztatása

G. F. Patyomkin, a Szovjet Tájékoztatási Iroda magyarországi vezetője csaknem ötévi működés után visszatér Moszkvába. A távozó jeles szovjet ujságíró tiszteletére a külügyminisztérium búcsúebédet adott, amelyen megjelentek a magyar sajtó vezető képviselői, köztük Mihályfi Ernő, az Ujságíró Szövetség elnöke, Betlen Oszkár, a a Szabad Nép szerkesztőbizottságának vezetője, *Láng István*, az MDP sajtóalosztályának vezetője, *Vásárhelyi Miklós*, a Népművelési Minisztérium m. b. főosztályvezetője, Komor Imre, a Népszava szerkesztője és Kenyeres Júlia, az MTI főszerkesztője. Boldizsár Iván államtitkár búcsúbeszédében hangoztatta: G. F. Patyomkin működése jelentős módon támogatta a magyar ujságírók tevékenységét a szocialista fejlődés útján és nagyban hozzájárult ahhoz, hogy a magyar sajtót megismertesse a Szovjetunió gazdasági, kulturális életét és nagyszerű eredményeit. G. F. Patyomkin hangsúlyozta a sajtó munkatársainak felelősségét a béke megvédéséért a háborús uszítók ellen.

Két hónap alatt a francia gyarmati hadsereg több, mint ezer katonája állt át a vietnámi néphadsereghez

A vietnami hirszolgálati iroda jelentése szerint tavaly október közepe és december közepe között

a francia gyarmati hadseregnek több, mint ezer katonája állt át a vietnámi néphadsereghez Hadong-tartományban, Hanoitól délnyugatra.

Az átállások követték a vietnami néphadsereg szeptemberben és novemberben aratott győzelmeit. Hadong-tartomány más részein a katonák a francia imperialisták fenyegetései ellenére megtagadták a frontszolgálatot.

Öt nap óta tart a Hanoj külső erődítmény gyűrűiben folyó csata a támadó Vietminh és a Tonkingot védő expedíciós hadsereg között — jelentik a nyugati tudósítók.

Az AP tudósítója szerint semleges katonai megfigyelők az expedíciós hadsereg helyzetét „válságosnak" minősítik.

A Franc Tireur szerint valószínű, hogy a főparancsnokság követeli majd a csapatoktól, tartsák Hanoit a végsőkig. Ez a taktika azonban rendkívül súlyos veszteségekkel járna.

A belga ifjúság a katonai szolgálati idő meghosszabbítása ellen

A belga fiatalság *akcióbizottságokat alakított a katonai szolgálati idő két évre való felemelésének megakadályozására.* Az akcióbizottságoknak képviselői Brüsszelben országos iroda megalakítására jöttek össze.

Szovjet vagyontárgyakat adtak át a Kínai Népköztársaságnak

A Szovjet Szocialista Köztársaságok Szövetségének és a Kínai Népköztársaságnak a kínai Csangcsun vasútról, Port Arthurról és Dalnyijról kötött egyezménye előírta, hogy a Kínai Népköztársaság központi népi kormányának ellenszolgáltatás nélkül átadják azokat a vagyontárgyakat, amelyeket a Szovjetunió Dalnyij városában ideiglenesen birtokolt vagy bérelt, továbbá azokat, amelyeket szovjet gazdasági szervezetek japán tulajdonosoktól Mandzsuriában szereztek.

Az e célra alakított szovjet-kínai vegyes bizottságok most teljesen befejezték munkájukat, miután az *említett vagyontárgyak mindegyikét átadták a Kínai Népköztársaság központi népi kormányának.*

A szovjet hadsereg ének- és táncegyüttese óriási sikerrel mutatkozott be Budapesten

A szovjet hadseregnek a néphadsereg vendégeként Magyarországra érkezett tánc- és énekegyüttese szerdán este díszbemutató keretében lépett fel a budapesti Városi Színházban.

A szovjet együttes a magyar és a szovjet Himnusszal kezdte meg műsorát, majd a nézőközönség viharos tapsától kisérve, *egymásután csendültek fel a szebbnél-szebb szovjet katonadalok, tömegdalok és népdalok. Hatalmas taps és lelkesedés fogadta az együttes tánccsoportjának számait is,* amely vidám katonatáncokat, magyar népi táncot, végül pedig fergeteges iramú kozáktáncot mutatott be. Az előadás végén a közönség szünni nem akaró lelkesedéssel ünnepelte az együttes tagjait és éltette a dicsőséges Szovjet Hadsereget és a népek lángeszű vezetőjét, a nagy Sztálint.

Berlinben tartják meg a harmadik Világifjúsági Találkozót

A Nemzetközi Diákszövetség végrehajtó bizottságának szerdai ülésén Vimla Dakaja, az indiai diákság küldötte felhívást intézett a nem-gyarmati országok képviselőihez: február 21-én, a gyarmati népekkel való szolidaritás napján indítsanak fokozott felvilágosító mozgalmat. *Anglia és Franciaország diákjai álljanak ki a vietnami és malájföldi háború befejezése mellett.*

Több hozzászólás után a végrehajtó bizottság megkezdte a napirend harmadik pontjának az 1951-ben Berlinben megtartandó VIT előkészületeinek megvitatását.

A. Seljepin, a szovjet diákság képviselője felszólalásában kiemelte, hogy *az egység erős fegyver a háborús veszedelem ellen vivott harcban.*

A szovjet küldött elitélte egyes diákszervezetek bizonyos vezetőit, akik a tagokat különböző ürügyek alatt megakadályozzák, hogy résztvegyenek a Békevilágkongresszus határozatainak megvalósítására irányuló békevilágmozgalomban. A Szovjetunió diáksága nevében *Seljepin javaslatokat tett a demokratikus diákság egységének megszilárdítására és minden ország diákjai együttműködésének és barátságának fejlesztésére.* Hangoztatta, hogy a szovjet diákok mindent el fognak követni ennek az egységnek megszilárdítására és a Nemzetközi Diákszövetség támogatására.

Uj gyár — új sikerek

***1949 szeptemberében** abbamaradt a munka a crajovai CFR mozdony és vagónjavító vállalatnál. A Román Népköztársaság minisztertanácsának határozata szerint a vállalatnak új termékek, mégpedig elektromos felszerelési cikkek és elektromos motorok gyártására kellett áttérnie. Az új üzemet „Electroputere"-nek — villamoserőnek — nevezték el.*

Krais Nicolae mozdonyszerelő a határozat megjelenése után ide-oda járkált az óriási csarnokban, néhány felszerelt gépet és töprengő arcu embert látott maga körül. Az öreg mester értett hozzá, hogy odahaza sajátmaga megjavítsa a villanyberendezést, ha kellett, de hogy a transzformátor felszereléséhez hozzáfogjon — azt nem vállalta. De még mielőtt a transzformátorokat szerelnék fel, először le kellett gyártani az alkatrészeket. Ki csinálja ezt? Amikor az új üzemvezető főmérnök megérkezett, gyorsan értekezletet hivott össze.

— Elvtársak — mondta a mérnök — a Párt azt kéri tőlünk, hogy fejlesszük meg erőinket és gyártsunk villamosmotorokat. Nem akarjuk országunk függetlenségét eladni az imperialista trösztöknek. Munkánkban segíteni fog bennünket a Szovjetunió, nekünk azonban sokat kell dolgoznunk és el kell hárítani az összes akadályokat. A pártszervezet titkára ugyanilyen értelemben beszélt.

Szót kért Krais Nicolae is. Becsületesen, őszintén beszélt. Elmondta, hogy talán egy kicsit fél, mert még nem értenek az új feladatokhoz. Ezt a félelmet azonban le fogják győzni és minden tudásukkal azon lesznek, hogy az új feladatokat is megoldják.

A napok lázas munkában teltek el. A vasutasok egyrésze az építkezésen, másrésze bent a gépszerelésen dolgozott. A technikusok éjjel-nappal készítették a terveket. Tartott a megfeszített munka, de közbe Krais Nicolae többedmagával beiratkozott az elektrotechnikai szakiskolába...

1950 február. Az igazgatósághoz tervek érkeztek. Megkezdődött az alkatrészek öntése, csiszolása, majd felszerelése. Az első megöntött darabok eljutottak a felülvizsgálati osztályra. Az eredmény: selejt. Az öntők még elszántabban feküdtek neki a munkának, hiszen az efajta szégyent nem is lehet megbocsájtani. Kutatták, hol lehet a hiba. Az esztergályosok és a szerelők vártak az alkatrészekre. A kilenc szakképzett öntő elhatározta, hogy a szakszervezet támogatásával öntőiskolát nyit. Parasztok, napszámosok fiai tanulták meg, miként kell formát csinálni, magot elkészíteni és önteni.

A selejt csökkent. Megkezdődött az alkatrészek profilozása. Jöttek az újabb és újabb alkatrészek és a szerelőcsarnok futószalagján száz és ezer alkatrész gyűlt össze. A szerelők nekifeküdtek a munkának.

*— Hogy ünnepeljük **meg május** 1-t Krais elvtárs? — kérdezték a munkások.*

— A vállalt kötelezettség teljesítésével, — mondotta.

És még május 1 előtt az ujságokban rövid híradás jelent meg arról, hogy a krajovai „Electroputere" munkásai leszállították az első villanymotort.

— Május 1-én Krais elvtárs felállította az eddig végzett munka mérlegét.

— Gépek, szakképzett munkások, technikusok nélkül fogtunk a munkához. Mégis győzedelmeskedtünk a nehézségeken, mert a pártszervezet állt az élünkön. Több, mint 160 munkás végezte el a szaktanfolyamot és negyvenen a specialista iskolát. Most vannak öntőink és az elektromos motor szerkesztéséhez értő technikusaink. Íme, előttünk az első motor. Fejezzük ki hálánkat a Pártnak és folytassuk a csatát.

*És valóban, egymásután épültek fel a gyárban az új csarnokok, majd tető alá került az étkezde, az orvosi rendelő és a szakiskola. 1951-ben hozzáfogtak a munkásváros megépítéséhez is. A gyárra most — az ország villamosításának terve nyilvánosságrahozatala után — még nagyobb feladatok várnak. Öt év mulva itt már ezer és ezer munkás dolgozik majd. Ez a gyár Romániának egyik büszkesége, mert a munkásosztály hősies erőfeszítése nyomán **született meg.***

Papok által irányított gyilkos rablóbanda pere kezdődött meg a krakkói katonai bíróság előtt

A krakkói katonai biróság január 16-án kezdte meg a tárgyalást egy terrorista rablóbanda ellen, amely Wolbrom környékén garázdálkodott.

A banda két fő irányitója, Piotr Oborski és Zbigniew Gadomski katolikus papok.

A tárgyalóteremben a közönség körében nagy felháborodást keltett a vádlottak vallomása, amelyből kitűnt, hogy többek között egy 14 éves fiút is meggyilkoltak. A tárgyalás első napján bebizonyosodott, hogy

a terrorista rablóbandát papok irányították és látták el fegyverrel is.

A tárgyalás első napján az is nyilvánosságra került, hogy a banda tagjai többrendbeli

gyilkosságot követtek el a Lengyel Egyesült Munkáspárt helyi szervezetének egyes funkcionáriusai,

a Lengyel-Szovjet Baráti Társaság aktívái és a biztonsági szervek tagjai ellen. Gadomski vikárius, a banda tagjainak a gyilkosságok elkövetése előtt több izben kifejtette, hogy „ilyen emberek legyilkolása nem számít bűnnek".

A vádlottak kihallgatása és a tanuvallomások során fény derült arra, hogy a 14 éves Waldemar Grabinskit Oborski katolikus pap utasítására gyilkolták meg. Gadomski pap pedig pusztán arra intette a gyilkosokat, hogy részeg állapotban ne gyilkoljanak.

Az ügyész kérésére, hogy vajjon a gyilkos felhatalmazva érezte-e magát ezek után, hogy józanul öljön, Gadomski atya a tárgyaláson résztvevők legnagyobb felháborodására kijelentette, hogy a „banditák nem értették meg a katolikus teológia minden finomságát."

A per második napja a vád tanuinak kihallgatásával fejeződött be

Vasason a pártépítés területén elért eredmények elősegítik a termelési győzelmeket

A vasasi Petőfi-akna szénosztályozóján a szállítási DISZ-brigád egyik tagja, Németh Sándor arról „panaszkodik", hogy nem győzik a szállítást, megtelik a sziló bármennyire is igyekeznek. Elmondja, hogy a napi teljesítményük átlagosan 126 százalék szokott lenni, ami azelőtt a kötélpályán soha nem fordult elő.

Wavra elvtárs, a párttitkár, a sziló alatti szénhalomra mutat:

— *Van munkája bőven a DISZ-brigádnak. Nem véletlen az, hogy 104.3 százalékra áll Petőfi-akna a havi terveljesítéssel.* — Büszkeséggel mondja ezt Wavra elvtárs és jogosan.

Hogy az előirányzatot túlhaladják, ahhoz dolgozni kellett. Először maga látott munkához, utána pedig a vasasi bányászok. A mult hét hétfőjén, 8-án megvitatták a Párt és a minisztertanács határozatát, két előadás és szeminárium keretében. Keddre 102.6 százalékra emelkedett a termelés havi átlaga. Ez volt a munka első lépése. Kedden követte ezt a másik.

Jól készülnek a Petőfi-akna pártszervezetének vezetői a Pártkongresszusra

A bányászok közül többen mondogatták: *„Ezek a Hotherr-gyárak ugyancsak kemény legények, tudják, hogy mit kell tenni."* Azután kiigazították azzal, hogy *„azért a vasasi bányászok sem vajból vannak."* Ebből aztán meg lehetett érteni mit is akarnak mondani. Legalábbis Wavra elvtárs megértette, meg az is, aki ismeri a bányászokat. Össze is hívták a röpgyűlést és ott felolvasták: *„Drága Rákosi elvtárs! Mi, a vasasi Petőfi-akna bányászai..."* Mikor végére értek, azt mondták valamennyien: *„Meglesz."*

Szűkszavúak ők —, mint általában a bányászok. Nem beszélni, inkább cselekedni szoktak. Most sem hazudtolták meg magukat: *7 munkanap alatt 102.6 százalékról 104.2 százalékra emelkedett a havi átlag.* A kívülállók nem tudják, hogy *az eredmény mögött szívós, kemény munka van.*

Kezdjük el úgy, ahogy Wavra elvtárs, a pártszervezet, a kommunisták segítségével kezdte. *Megindították a munkamódszer-átadást.* Sára Gyula vájár három csapatnál adta át a módszerét. Hering Gyula vájár teljesítménye 99-ről 121 százalékra, Végi János vájár teljesítménye 90-ről 126 százalékra, Kovács István vájár teljesítménye 83-ről 120 százalékra emelkedett. Horváth János sztahánovista vájár is átadta munkamódszerét. Bittner Gyula segédvájár teljesítménye 101-ről 118, Horváth József vájár teljesítménye 102-ről 123 százalékra emelkedett.

Bevezették a meglévőn kívül még egy fejtésben a ciklusos módszert és a hét végén indul a szovjet módszerrel a Szénl-fejtésben. *A melegcsákány-válás megszilárdult már a közelebbi munkahelyeken, a műszakmulasztások száma a hónap eleji 65-ről 47-re csökkent. Valamennyi fejtési csapat tett felajánlást a Pártkongresszus tiszteletére.* Átlagosan 5-ről 6 csillére vállalták az egyfőre eső termelés emelését. Ilyen eredményeket értek el a Hotherr-gyári csatlakozás után 7 nappal.

Az eredmények mögött a pártszervezet, a kommunisták munkája áll.

A taggyűlésen indultak rohamra

Ezekért az eredményekért a január 4-i taggyűlésel indultak rohamra. Ekkor vitatták meg a vasasi bányászok a Pártkongresszus jelentőségét és határozatba hozták azt, hogy több, jobb munkával készülnek a nagy eseményre. *A határozat nem maradt papíron.* Ezt bizonyítja az eddig elért termelési eredmény is. De mutatja még más is, amely alapja az elért eredmények: *a pártépítés területén végzett munka eredménye.*

A január 4-i taggyűlés óta a pártszervezet népnevelői agitációs munkájában *a kongresszus jelentőségének tudatosítása képezi a gerincet. E köré csoportosul Petőfi-aknán minden kérdés,* mint ahogy minden összefügg ezzel. Tóth János (12) is népnevelő. A Máté-fejtésben dolgozik. Agitációja eredményeként a csapat vállalta, hogy *az egy tőre eső 5 csille helyett 6 csillét szállít.* A vállalást naponta teljesítik, sőt *a szénen dolgozók naponta messze túl is szárnyalják, ami nem könnyű feladat.*

Tóth elvtárs résztvett a MESZHART Pártértekezleten és a pécsi pártbizottság Pártértekezletén. Másnap első dolga az volt, hogy *elmondja a csapat tagjainak a Pártértekezletek határozatát,* azt, hogy kik, mit szóltak a beszámolóhoz. Mi tagadás, szavai után megkérdezték: *„Na és ebből mi már mit valósítottunk meg? Mit fogunk elkezdeni tenni?"* De azonnal cselekedtek is: *valamennyien hosszúlejáratú versenyszerződést kötöttek.* Tóth elvtárs pedig a napi rendszeres agitáció mellett egyénileg is példát mutat és *nemcsak mondja, hogy többet kell termelni, hanem teszi is: a szerdai napon is 220 százalékot teljesített, több, mint 40 csille szenet termelt.* Felvilágosító munkája nyomán Szűcs, Dorozsmai, Starc vájárok is 160 százalékon felül termelnek.

A Máté-fejtés dolgozói a Pártkongresszusra készülnek. Különös gonddal a kongresszusi Hétre. Erre a hétre azt mondták, hogy „annyit termelnek, amennyi csak kifér a fejtésből." *A Máté-fejtés példája nem egyedülálló jelenség a Petőfi-aknán.* Vannak még vagy heten.

Lépésről-lépésre javítják ki az oktatás hiányosságait

A kongresszusi előkészületek során fejlesztik az oktatást is, azért, mert a mult héten két szemináriumon tíz hallgató vett részt mindössze. Wavra elvtárs, Dér elvtárs személyszerint beszéltek a mulasztókkal és az egyheti munka eredményeként *szerdára már 26 bányász jelent meg.* A Petőfi-aknai pártszervezetnél nagyon erősítik, hogy *február 24-ig meglesz a 30 százalékos emelkedés az oktatásban is.*

Van még eredmény ezen kívül is. Erősítik Vasason az üzemi pártszervezetet, úgy, ahogy azt a határozatban lefektették. A nemrég megindult 2 hónapos üzemi pártiskolára 6 termelésben élenjáró elvtársat küldtek. A 3 hetes pártiskolán 2 elvtárs tanul. Az ezt megelőző 2 hónapos pártiskolán még csak 3 bányász vett részt Vasasról. De van eredmény a tag- és tagjelöltfelvétel területén is. *A január 4-i taggyűlésen 7 tagjelöltet és 5 pártfogot vettek fel.* A legközelebbi taggyűlésre pedig már 4 tagjelöltfelvételi kérelem van Wavra elvtársnál és még vagy hatan most töltik ki.

*

A pártépítés területén elért eredmények a rugói a termelésben elért eredményeknek. Ez az alapja Petőfi-aknán a termelés emelkedésének — és ez sziklaszilárd alap.

Jól készülnek Petőfi-aknán a Pártkongresszusra. Az eredmények mellett egy csorbát lehet találni, hogy nem megy jól mindenütt a hosszúlejáratú versenyszerződések kötése, azért, mert nem látják eléggé a bányászok ennek a jelentőségét. A pártszervezet adjon ehhez a munkához segítséget a szakszervezetnek és ezen a téren is pár nap alatt szép eredmény lesz, amely a kongresszusra való készülődés jó munkáját fogja emelni.

Újabb kilenc községben alakult meg a szőlőtermelők csoportja

Megyénk területén napról-napra nő azoknak a dolgozó parasztoknak a száma, akik helyeslik kormányzatunknak azt a lépését, mellyel lehetőséget adott az egyénileg gazdálkodó dolgozó parasztoknak arra, hogy a földmővesszövetkezetek keretein belül megalakítsák az egyénileg dolgozó parasztok a szőlőtermelők csoportját. Jelenleg a megye összes szőlőterületének 62 százalékával a szőlőtermelő dolgozó parasztok 64 százaléka írta alá a csoportok megalakítását kimondó nyilatkozatokat. *Továbbiakban a földmővesszövetkezetek és a helyi tanácsok jó munkájától függ a fejlesztés, valamint attól, hogy a helyi pártszervezet hogyan irányítja az erre irányuló felvilágosító munkát.*

Legutóbb kilenc községben alakult meg a szőlőtermelők csoportja. Ahol már beszélgettek róla és az ellenség hangját még a szervezés megkezdése előtt visszaverték, ott van is eredmény, — ahol viszont a szervezőket nem támogatták, meglátszik a nyoma: nem tudtak jó eredményt elérni, hanem a kulákok és spekulánsok hangja érvényesült. Például ilyen eset fordult elő Vókányban is, ahol 32 taggal alakult meg a szőlőtermelők csoportja, de a pártszervezet nem adott kellő segítséget, *mert a Pártból korábban kiebrudalt ellenséges elemek romboló munkát végeztek* és sok becsületes dolgozó parasztot félrevezettek, lebeszéltek a belépésről.

Villánykövesden az alakuló gyűlésen elhatározták a szőlőtermelők, hogy a minőségi bortermelést tekintik főfeladatuknak, ezért léptek be 31-en és ott az alakuló gyűlésen 16-an megkötötték a boreszállítási szerződést is. *Ujpetrén 64 dolgozó paraszt alakította meg a szőlőtermelők csoportját.* Diósviszlón 87-en írták alá a nyilatkozatot, helyeselték, jónak látják, hogy a kormányzat gondoskodik róluk. *Bár községben 80, Véménden 90 dolgozó paraszt lépett be,* mert látják, hogy nagy előnyöket biztosíthatnak maguknak, ha összefognak és közösen szerzik be a szükséges kötözőszert, a permetező-anyagokat és egyéb felszerelést, *látják, hogy az állam biztosítja a dolgozó parasztokat a bor magasabb áron való értékesítéséről szerződések kötésével is.* Hidason 48, Lánycsókon 138 dolgozó paraszt lépett be a szőlőtermelők csoportjába. Majson 96 dolgozó paraszt írta alá a belépést. Az alakuló gyűlésen itt megjelent a tanácselnök is, felszólalásával is elősegítette a sikert. Görcsönyben a szervezést a tanács nem támogatta kellően, maguk a népnevelők sem voltak előkészítve a szervezésre, *mert sok tekintetben rosszul értelmezték a bácsalmásiak levelét.*

Kormányzatunk lehetőséget adott a dolgozó parasztoknak arra, hogy úgy védekezőszereket, mint új telepítések, pótlások létesítésére oltványt szerezhessen be olcsón. Ezzel szemben az ellenség, — a kulákok és cimboráik — a legvadabb propagandát terjesztik a szőlőtermelők csoportjairól, hogy elvegyék a becsületes dolgozó parasztok kedvét a szőlő megjavításától, megmentésétől, *azt akarják, hogy pusztuljanak ki értékes szőlőink.* Pártszervezeteink és tömegszervezeteink éberen őrködjenek a dolgozó parasztság érdekei felett, legyenek segítségére a szervezésben.

Nagy lendülettel folynak a Szovjet Filmhét előkészületei

Ma délután 5 órakor filmértekezlet a Munkáskultúrházban

Ma délután 5 órakor jönnek össze újból az üzemek és tömegszervezetek filmpropagandistái, kultúrfelelősei, hogy a Szovjet Filmhét kezdete előtt egynappal elmondják, mit végeztek a szovjet filmek propaganda- és agitációs munkája terén, hogy szervezték meg a közönséglátogatást üzemükben, vagy területükön. A kiértékelő értekezlet minden szempontból igen tanulságos lesz, s ezért fontos, hogy azok, akik a január 7-i értekezleten résztvettek, de rajtuk kívül még azok is, akik e téren munkát végeztek, *feltétlenül elmenjenek a Doktor Sándor kultúrházba. Itt megbeszélik az utolsó teendőket, a hibák kijavítását és megoldják az esetleges vitás kérdéseket.*

A Szovjet Filmhét alatt Pécsett bemutatásra kerülő filmek mellett vidéki filmszínházaink is gazdag szovjet filmműsorral örvendeztetik meg dolgozóinkat. *Komlón* a „Jószerencsét" moziban a „Bátor emberek" és a „Vihar Grúziában" I. része, *Mohácson* az „Omnia"-ban a „Potyomkin páncélos", a „Szabadság útján" és a „Bátor emberek", *Pécsbányatelepen* a „Jószerencsét" moziban a „Vihar Grúziában" I., a „Hailó Moszkva" és a „Vihar Grúziában" II. része kerül műsorra. *A bólyi* „Erzsébet" moziban az „Ezerarcú hős" és a „Szabadság útján", a *sásdi* „Uránia"-ban a „Boldog aratás" és a „Szuhe Bator", a *sellyei* „Szabadság" moziban „Lenin októbere" és az „Orel gőzös pusztulása", *a szászvári* „Jószerencsét" moziban a „Szuhe Bator" és a „Szerencsés hajózást", a *szentlőrinci* „Petőfi"-ben a „Kárhozottak összeesküvése" és a „Boldog aratás", *a vasasi* Hungáriában a „Cigányok" és a „Hailó Moszkva", *a villányi* „Szabadság" moziban a „Hailó Moszkva" és a „Kárhozottak összeesküvése", *a szigetvári* „Zrínyi"-ben a „Van hazájuk", az „Ezerarcú hős" és az „Első boxkesztyű", *a beremendi* „Táncsics" moziban a „Találkozás az Elbán" és a „Farkasvér", *a dunaszekcsői* „Duna" moziban a „Diadalmas Péter" és a „Visszatérés", *a siklósi* „Apolló"-ban pedig a „Szabadság útján" és az „Egy élet muzsikája" című szovjet filmeket játsszák január 21 és 28 között. A több, mint hatvan baranyai helyi és kiskörzeti keskenyfilm-vetítő moziban szintén kivétel nélkül a legnépszerűbb szovjet filmalkotások keskenyfilmváltozatait mutatják be.

A Szovjet Filmhét sikerének biztosítására mozgóképüzemeink dolgozói is alaposan felkészültek. A pécsi filmszínházak dolgozói pl. vállalták, hogy az összes pécsi üzemeket, vállalatokat és szervezeteket külön is felkeresik, hogy fokozzák a filmek népszerűsítését, látogatottságát.

Megváltozott a dolgozó parasztok é e'e Dinnyeberkiben, mióta beléptek a tszcs-be

Január negyedikén ellátogattam Dinnyeberki községbe és segítettem az ottani termelőcsoportnak a vezetőség újraválasztási csoportértekezlet előkészítésénél. A gyűlés nagyon szépen zajlott le, sokan megjelentek a kívülállók közül is. A tagság nagy lelkesedéssel választotta újjá a vezetőséget. Jó munkát végzett a régi intézőbizottság is, így nem volt szükség arra, hogy minden tagot újra válasszanak. A tszcs elnök beszámolójához és a választáshoz nagyon sokan szóltak hozzá. Az új vezetőséget demokratikusan választották meg, elmondták minden jelöltről véleményüket a tagok.

A választás után, mint parasztküldött sokat beszéltem a Szovjetunióban szerzett tapasztalataimról, a kolhozparasztok gondtalan, nyugodt, jómódú életéről és arról: *ha mi a Szovjetunió példáját követjük a mezőgazdaság kollektivizálásában és a csoportfejlesztésben jól dolgozunk, a mi életünk is sokkal szebb lesz.*

Hogy sokkal jobb már nálunk is a csoporttagok élete, mint az egyénieké, arra Skinyár Józsefné mondott példát. *„Egy kis házam és nyolcszáz négyszögöl kertem van* — mondta örömmel sugárzó arccal — *de ilyen boldogan soha nem éltem még családommal, mint most, hogy tszcs-tagok vagyunk.* Én mindig tizedikért voltam arató és napszámos a kulákoknál. Tizennégy forintos napszámot fizettek és reggeltől estig hajtottak érte, mint egy állatot. A csoportban reggel héttől este hatig dolgozom és közben még ebédelni is tudok."

A csoporttagok jó munkát végeztek ebben az évben, azért számoltak el nekik 19.20 forintot munkaegységenként. Skinyárnénak is bőven telt új ruhára, cipőre és egyéb másra. A csoportértekezlet nagyon sokáig tartott, mert Skinyárnéhoz hasonlóan sokan beszéltek megváltozott, boldog, gondtalan életükről a kívülállókhoz a dinnyeberki termelőcsoport szorgalmas tagjai.

Kiss Ferenc
Szovjetunióban járt parasztküldött. Helesfa.

„A levelek írásával is a béketábort erősítem"

Beszélgetés Magyar János elvtárssal az üzemi levelezők győztesével

A gyár közepén szurtos kis épület áll. Ez a Mezőgazdasági Szerárugyár kovácsműhelye. Az ablakokon át az izzó vas szikrázó fénye villog a kíváncsiskodók felé. Az egyik melegsajtológép mellett dolgozik a mártírhalált halt Porth János nevét viselő brigád egyik tagja, Magyar János, a Dunántúli Napló levelező versenyének novemberi győztese. A kohóból kiáradó izzó vas fénye vakítóan világítja meg homlokát, arcán mély barázdákat szánt az olajos verejték. Keze szaporán szedi ki a kohóból a fehérfényű izzó vasdarabokat és rakja a melegsajtológép alá. Ennek a szorgalmas munkának meg is van az eredménye. A decemberi átlaga 176 százalék volt, a keresete pedig nyolcszáz forint körül járt.

A műhely egyik szegletében díszeleg a gyönyörű selyem vándorzászló, rajta a felírással: „Legjobb üzemi levelezőnk". Büszke is erre Magyar elvtárs. De nemcsak Magyar elvtárs örül a vándorzászlónak, hanem Matakovics elvtárs vállalatvezetővel az élen, az üzem valamennyi dolgozója. A legutóbbi taggyűlésen a párttitkár elvtársnő így fejtette ki véleményét.

— Valamennyien büszkék vagyunk Magyar János elvtársra. Ehhez a sikerhez csak gratulálni tudunk. Az ő példáját követve induljon meg üzemünkben a széleskörű levelezés.

Amilyen szorgalmas Magyar elvtárs a munkában, olyan a levelírásban is. Pedig saját bevallása szerint nehezen kezdett neki. Amikor először szólt neki Matakovics elvtárs, húzódozott tőle.

— Nehéz az én kezem az íráshoz — próbálta elhárítani magától a kezdeményezést.

Matakovics elvtárs azonban nem hagyta annyiban a dolgot. Rávilágított arra, hogy a bolsevik sajtó egyik jellemző vonása, hogy állandóan együttműködik az olvasókkal és levelező hálózatán keresztül szoros kapcsolatot tart fenn a dolgozó tömegekkel.

Ez három hónappal ezelőtt történt. Matakovics elvtárssal való beszélgetés után Magyar elvtárs gondolkodni kezdett a hallottakról. Olvasott ember lévén, hamar rájött arra, hogy Matakovics elvtárs milyen igazat mondott. Aztán nekiült az íráshoz. Az első levél írása bizony nehezen ment. A gondolatok jöttek, csak a keze mozgott nehezen. Ez nem is csoda, mert a kovácsmunka nem tartozik a könnyű munkák közé. Magyar elvtárs nem tágított és így elkészült az első levél, amit kíváncsian küldött be a szerkesztőségbe. Nagy volt az öröme, amikor másnap olvashatta levelét az újságban.

Azóta sok levelet írt már Magyar elvtárs és sok levél alatt olvashatta nevét az újságban. Az újabb levelek megírása mind könnyebb lett.

Rövid idő alatt sok mindenre rájött Magyar elvtárs, mert tanult és gondolkodott. Magyar elvtárs nem csak dolgozni, hanem tanulni is szeret. Most akarja behozni azt, amit a multban csak a kiváltságosak tehettek: tanulni.

— Tanulok akkor is, ha levelet írok — mondotta egyszer Magyar elvtárs.

De nemcsak tanul, hanem a fejlődést is szolgálja, akkor, amikor véleményt fejt ki, amikor bírál, amikor megmutatja a hiba kijavításának módját, amikor az eredményekről számol be levelében.

Erről beszélgetünk Magyar elvtárssal, amikor felhangzik a munkaidő végét jelző sziréna. A máskor szűkszavú fiatalember lelkes szavakkal beszél a levelezőmunka fontosságáról. Nemcsak olvasta nagy tanítónk, Lenin és Sztálin elvtársak levelezéséről mondott tanításait, hanem látta annak jelentőségét a gyakorlatban is. Így volt ez akkor is, amikor a Porth János-brigád munkájáról írt. Azóta a brigád tagjai még lelkesebben építik boldogabb életüket. De megmutatkozott ez akkor is, amikor bírálatot mondott a Sopiana Gépgyár felé az el nem készített rostélyért, aminek hiányában szénpocsékolás folyt a műhelyben.

— Minden igyekezetem arra irányul, hogy újabb levelek írásával is elősegítsem ötéves tervünk mielőbbi megvalósítását és ezzel a béketábor megerősítését, a béke megvédését — mondja Magyar elvtárs, s közben arra is gondol, hogy a multban a dolgozók nem írhatták meg véleményüket a sajtónak.

Így dolgozik, így vélekedik a munkáslevelezésről Magyar János elvtárs, aki nemcsak az üzemnek, a pártszervezetnek egyik legtevékenyebb tagja, hanem a Dunántúli Napló levelezőgárdájának is.

A TERMELÉS ÉLÉN

SOPIANA GÉPGYÁR

Jedki József lakatosműhely	241%
Plecher János lakatosműhely	219%
Ipolyvölgyi Ferenc öntőde	198%
Selmeczi Lajos lakatosműhely	188%
Szalai István lakatosműhely	175%
Csokona János öntőde	167%
Koronics János hegesztő	154%

PÉCSI MAGASÉPITÉSI VÁLLALAT

Szalai Sándor kőműves	251%
Pock Ferenc kőműves	251%
Szabó János segédmunkás	214%
Reinis József segédmunkás	214%
Mózsi József segédmunkás	153%
Cinóber József segédmunkás	153%

JANUÁR 19, PÉNTEK

ÜGYELETES GYÓGYSZERTÁRAK: 10/3. sz. („Gránátalma") gyógyszertár Széchenyi tér 5. Tel.: 29.81. 10/8 sz. („Narangyal") gyógyszertár, Kossuth L. utca 81. Tel.: 23-94. 10/12 sz. („Isteni gondviselés") gyógyszertár Doktor Sándor u. 47. Tel.: 13-53. — **NÉVNAP:** Sára. — **IDŐJÁRÁSJELENTÉS:** Várható időjárás péntek estig: Erősen felhős idő, sokfelé, elsősorban nyugaton, havaseső, eső. Mérsékelt, helyenként élénk délnyugati, nyugati szél. A hőmérséklet emelkedik.

— **Lenin halálának évfordulójáról** valamennyi általános és középiskolában január 20-án, az utolsó tanítási órán megemlékeznek.

— **A pécsi postaigazgatóság közli,** hogy január 16-tól kezdődően Pécs város területén a hírlapok kézbesítését az eddig külön lapkihordók helyett a levélkézbesítést végző postakézbesítők látják el. Fenti időtől kezdődően a Budapesten megjelenő, valamint a Dunántúli Napló hírlapok kézbesítése egyidőben történik. A kézbesítés megkezdésének időpontja reggel 6 óra. A Dunántúli Napló eddigi hajnali 4 és 6 óra közötti kézbesítése tehát megszűnik. Az átszervezéssel kapcsolatban felmerülő hibák kiküszöbölése érdekében a Postaigazgatóság felkéri az előfizetőket, hogy panaszaikkal a Pécs 1. számú hivatal hírlaposztályához forduljanak. (távb. sz. 11-47.) Végül közli a postaigazgatóság, hogy jövőben az előfizetési díjat is a postakézbesítők szedik be és azt ott kell fizetni, ahol a hírlapot kézbesítik.

— **A jövő héten kezdik meg a baranyai gépállomások kongresszusi versenyének kiértékelését.** Az összes baranyai gépállomás párosversenyben áll egymással. Kongresszusi versenynyel készülnek a tavaszi munkák beindulására, a gépek rendbehozására, és előkészítésére. Jövő héten már sor kerül a verseny értékelésére.

— **A DÉFOSZ vezetősége** értesíti a DÉFOSZ tagokat, hogy 21-én, vasárnap délelőtt 10 órakor a gyárvárosi iskolában, a budai alapszervezet ugyancsak vasárnap délelőtt 9 órakor, a szigeti alapszervezet vezetőségválasztó taggyűlést tart. Kérik a tagok megjelenését.

— **Kérem azt az egyént,** aki az OTI-ból 18-án délben kabátomat elvitte, adja le Kiskereszt-utca 17. szám alatt, mert az illetőt ismerik. x

— **Felkérik a Pécsi Dolgozók Énekkara** és a Magasépítés Énekkara összes tagjait, hogy a Doktor Sándor Kultúrházban (Kossuth Lajos-u. 13.) tartandó próbákon, hétfőn és csütörtökön 6 órakor, teljes számban jelenjenek meg.

— **Felvétel a rendőrséghez.** A baranyamegyei rendőrkapitányság vezetője felhívja a népi demokráciához hű 18—30 év közötti nőket, hogy a rendőrséghez való felvételre jelentkezhetnek. Felvétel iránti kéreimüket legkésőbb 28-ig a legközelebbi rendőri szervnek (községi őrs, városi és járási kapitányság) kell beadni. Felvilágosításért ugyancsak fenti szervekhez kell fordulni.

Párthírek

KÖZÉPKÁDEREK FIGYELMÉBE: Felhívjuk a középkáderek tananyagát tanuló elvtársak figyelmét, hogy a Szocialista iparosítás elvi kérdései című anyagból a konferenciát január 20-án reggel 8 órai kezdettel az alább közölt helyen fogjuk megtartani:

I-es konferencia: Vezető: Bán Ervin elvtárs, MESZHART Bányaigazgatóság épülete, Molotov-u. 9.

II-es konferencia: Vezető: Orsai János elvtárs, Pártoktatók Háza 1-es számú kisterem, Szabadság-u. 2.

III-as konferencia: Vezető: Fürtös Ferencné elvtársnő, Pártoktatók Háza, 2-es számú kisterem, Szabadság-u 2. sz.

IV-es konferencia: Vezető: Sárvári Mihály elvtárs, MÁV Igazgatóság épülete, Szabadság-u.

V-ös konferencia: Vezető: Pécsi Ilona elvtársnő, Munkáskultúrház, Kossuth L.-u.

VI-os konferencia: Vezető: Novics János elvtárs Munkáskultúrház, Kossuth L.-u.

VII-es konferencia: Vezető: Bene Jolán elvtársnő, Munkáskultúrház, Kossuth L.-u.

VIII-as konferencia: Vezető: Tézsla Mária elvtársnő, Munkáskultúrház, Kossuth L.-u.

XI-es konferencia: Vezető: Balogh Mária elvtársnő, Megyei Tanács kistanácsterme, Széchenyi-tér.

A XI-es konferenciához a pécsi járási bizottság, a villányi járási bizottság, a pécsváradi járási bizottság és a sellyei járási bizottság középkáderei tartoznak.

A mohácsi járási konferencia a városi bizottságon 8 órakor kezdődik.

*

Komlói konferencia-hallgatók figyelem! A konferencia szombat reggel helyett hétfőn reggel 8-kor lesz a járási pártbizottságon!

Megyei Pártbizottság Agit. Prop. Osztálya.

Lőrinci Auguszta elvtársnő középfokú propaganda szemináriumát szombaton délután a rendes időben a MESZHART pártbizottságon tartja.

Alapfokú és középfokú iskolavezetők figyelmébe: Szombaton a szokott helyen és időben propaganda szemináriumot tartunk. Városi Pártbizottság oktatási osztálya.

— **A szigeti alapszervezet** békebizottságának vezetősége értesíti a körzeti békebizottságok elnökeit és titkárait, hogy ma, azaz pénteken este 7 órakor az Alajos-utcai helyiségben taggyűlés lesz.

— **Dunaszekcsőről,** Oláh János levelezőnk beszámol arról, hogy a társasgazdálkodás jó eredményt hozott minden tagnak a Petőfi csoportban. A terményrészesedésen kívül az évi zárszámadáskor 24 forint munkaegységet számoltak el minden dolgozónak. A csoport tagjai közül Hánner Mihály 5350, Klenovics Pál kocsis 7344 forintot kapott kézhez.

Több, mint 250 nevezés az atlétikai terembajnokságra

Vasárnap délelőtt és délután rendezi meg a DISZ FSE az egyetemi tornacsarnokban fedettpálya atlétikai bajnokságát a középiskolás fiúk és leányok részére. *Eddig a versenyre az összes pécsi iskola már több, mint 250 versenyzőt nevezett, de még több nevezés várható.* A versenyen az egyesületek leigazolt versenyzői is indulnak, így annak nemcsak tömegsport jellegét biztosítottak, hanem a nagyszámú gárda mellett jó eredmények is várhatók. A versenyzők helyből magas, távol és hármasugrásban, magasugrásban, medicinlabdadobásban mérik össze erejüket és az ötös csapatversenyeken kívül az egyéni helyezéseket is értékelik. *A legeredményesebb iskola a városi sportelőadó serlegét kapja.*

IGEN JÓL SIKERÜLT A DÓZSA SAKKELŐADÁSA

Nagy érdeklődés mellett rendezte meg kedden este a Pécsi Dózsa a Munkás Kultúrházban dr. Vajda Árpád r. ezredes, sakkmester, szimultánjátékát és sakkelőadását. A szimultán előtt Vajda ezredes előadást tartott, amelyben a hallgatóság elé tárta a virágzó szovjet sakkéletet és ismertette azt a messzemenő támogatást, amely lehetővé tette, hogy a Szovjetunió a világ első sakknemzete lett. Felhívta a figyelmet, hogy nálunk is jó úton halad a szellemi sport és mindent el kell követni, hogy az a dolgozók kedvenc szórakozásává váljék. Az előadás után megtartott szimultán során 29 ellenfél ellen játszott Vajda sakkmester. A 29 játékból 19 versenyző ellen nyert, hármat vesztett, míg heten döntetlent értek el ellene. A pécsi sportolók közül András Ferenc r. fhdgy (Dózsa), Vertényi József (Magasépítés) és Berecki Péter (Lokomotiv) győztek, míg dr. Sásdi Imréné (Dózsa), Szabó Károly (Dózsa), Koltai Ernő (Dózsa), Katona János (Lokomotiv), Faicsi László (Lokomotiv), Polonyi József (Egyetem) és Durci József (Egyetem) döntetlenül végeztek.

VASÁRNAP INDUL PÉCS KOSÁRLABDABAJNOKSÁGA

Vasárnap a férfi selejtező mérkőzésekkel veszi kezdetét a több héten át tartó pécsi kosárlabdabajnokság, amelyben a pécsi csapatokon kívül Kaposvár, Komló, Bonyhád két csapattal, Baja és Szigetvár csapatai vesznek részt. A vasárnapi, csaknem egésznapos műsor a selejtezőkkel kezdődik és azokat a vasutas tornacsarnokban bonyolítják le a következő műsor szerint: 9.30: Kaposvár—Komló (vezetik Morvay, Orsovszky), 10.40: DISZ FSE I.—Bonyhád II. (Radochay dr., Károlyi), 11.50: Lokomotiv I.—Bonyhád I. (Goda T., Kacskovics), 13.00: Baja—DISZ FSE III. (Kapusi, Frank), 14.10: DISZ FSE II.—Szigetvár (Jakab, Csicskár), 15.20: Magasépítés—Postás II. (Miskuska, Güth), 16.30: Postás I.—Lokomotiv II. (Szittya, Bérczy).

* **A Szovjet Sport Utja** kiállítást, amely Budapesten nagy sikert aratott, Pécsett is bemutatják február 4. és 18-a között.

* **A pécsi súlyemelők** edzéseiket minden héten kedden és csütörtökön este tartják a vasutas sportcsarnokban.

SZINHÁZ

MŰSOR:

19-én este fél 8 órakor: SZILVESZTERI MŰSOR (bérletszünet).

20-án este fél 8 órakor: CIGÁNYBÁRÓ (bérletszünet).

21-én d. u. fél 4 órakor: CIGÁNYBÁRÓ (bérletszünet).

21-én este fél 8 órakor: JEGOR BULICSOV ÉS A TÖBBIEK (Madách Imre bérlet).

— **A megyei tanács kereskedelmi osztálya** a kereskedelmi dolgozók számára szaktanfolyamokat indít. A szakmai továbbképzők közül két tanfolyam már megkezdődött, pénteken ismét indul egy tanfolyam Mohácson, szombaton pedig Pécsett. A tanfolyamok hallgatói politikai és szakmai képzésben részesülnek. A szakmai tananyag foglalkozik a szocialista kereskedelem felépítésével és feladataival, de szerepel a tanrendben az áruismeret, árubeszerzés és eladás, valamint a kereskedelmi tervezés is.

— **Halálozás.** Oszvald Ottó lakatosmester folyó hó 17-én 50 éves korában tragikus hirtelenséggel elhunyt. Temetése 19-én délután 4 órakor lesz a központi temetőben. (x)

Vörös Gyula MÁV nyugdíjas altiszt folyó hó 13-án elhunyt.

Bódis Magduska 6 hónapos korában, január 17-én elhunyt. Temetése 19-én fél 4 órakor lesz a pécsi központi temető ravatalozójából. x

— **Elvesztettem** közsegélyes, fényképes igazolványomat a Doktor Sándor utcában. Kérem a becsületes megtalálót, adja le Lenther Józsefné nevére a Doktor Sándor-u. 49. szám alá. x

Tömegszervezetek hírei

SZAKSZERVEZET: Kereskedelmi és Pénzügyi Dolgozók hírei: Értesítik a kartársakat, hogy a Helyi Csoport telefonja megváltozott 28-57-re (34-36 helyett).

MNDSZ: A kertvárosi MNDSZ pénteken nőnapot tart 6 órai kezdettel, ÁVH bajtárs előadóval. — A Siklósi külvárosi MNDSZ csoport 19-én 6 órakor nőnapot tart ÁVH előadóval. Előtte 5 órakor nőnevelő értekezlet lesz. — A belvárosi MNDSZ pénteken 19 én nőnapot tart ÁVH bajtárs előadóval.

KIOSZ: A vendéglátóipari szakosztály közli tagjaival, hogy a januári havi szeszesital utalvány átvehető. Közlik még, hogy a bor termelői vásárlását szabályozó rendelet megváltozott. Akinek a 15 Hl-ből még vásárlási joga van, mielőtt megvenné, az irodában tájékozódjon. A KIOSZ dalárda 20-án, szombaton este fél 8 órai kezdettel műsoros családi estet rendez. — A fodrászok szeszutalványaikat a titkárságon átvehetik. Tagsági könyvet hozzák magukkal.

KISOSZ: Vezetőségi ülés a KISOSZban ma, pénteken délután 6 órakor, melyen a testületi alelnökök és szakosztályi elnökök megjelenését kérik.

APOLLO 19-ig
Ördögszakadék
Lengyel film
Előadások 5—7—9 órakor.

URÁNIA 19-ig
Francia film
VOLPONE
(A pénz komédiája)
Előadások: fél 5, fél 7, fél 9.

FÁKLYA 19-ig
Lengyel film
Ördögszakadék
Előadások hétköznap fél 6 és fél 8 órakor, vasárnap fél 4, fél 6 és fél 8 órakor.
Rendes helyárak.

HIRDETMÉNY.

Városi Tanács VB Pénzügyi Osztálya adóügyi csoportja felhívja a nem adóközösséghez tartozó keresetiadó alanyok figyelmét:

1. Az 1950. év II. félévében elért nyersbevételről végleges kereseti adó bevallást kötelesek adni január hó 20-ig, ha a nyersbevétel az 1949. év felére átszámított nyersbevételével szemben legalább 20 százalékkal emelkedett.

2. Továbbá, akinek az évi kereseti adója az 1.500 forintot nem haladja meg, és az 1950. év II. félévében elért nyersbevételében csökkenés állott be, a II. félévi nyersbevétel bevallásával január hó 20-ig kereseti adója ujbóli megállapítását kérheti.

3. Aki foglalkozását 1949. vagy 1950. évben kezdte meg, és ugyancsak kereseti adót köteles fizetni, az 1950. év II. félévében elért nyersbevételről január hó 20-ig végleges bevallást köteles beadni.

4. Azok a kereseti adó alanyok, akiknek az évi kereseti adója 1.500 forint, vagy ennél több, az 1950. év II. félévében elért nyersbevételről január hó 31-ig kötelesek végleges bevallást adni.

Aki a bevallási kötelezettségének a kitűzött határidőn túl, vagy a hozzáintézett felhívásban kitűzött határidőn túl tesz eleget bevallás-beadási kötelezettségének, a terhére kivetett adó 50 százalékát fizeti bírság fejében. Akinek a nyersbevételében 20 százalékos emelkedés történt, és bevallásadási kötelezettségének nem tesz eleget, az adó háromszorosáig terjedhető pénzbírsággal sujtható. Adócsalást követ el, aki bevallásában valótlan adatot tüntet fel, vagy valótlan nyilatkozatot tesz, a szabadságvesztés büntetésén felül az adóhiány nyolcszorosáig terjedhető pénzbüntetéssel is sujtandó.

Pécs Városi Tanács VB. Pénzügyi oszt. Adóü. Cs.

Minden külön értesítés helyett.

Fájdalomtól megtört szívvel tudatjuk, hogy forrón szeretett édesapa, testvér és kedves rokon

Nagy Sándor

ny. MÁV főfelügyelő

tragikus hirtelenséggel 1951 január 16-án, 65 éves korában elhunyt.

Drága halottunkat folyó hó 19-én, délután fél 3 órakor kísérjük utolsó útjára a központi temető ravatalozójából.

Az engesztelő szentmisét január 20-án reggel 7 órakor mutatjuk be a belvárosi templomban.

A gyászoló család.

VENNÉK keveset használt, 125 kc-es Csepelt azonnal. Cím: Kertváros, Táncsics-u. 52.

HERMES BABY táskafrógép kifogástalan állapotban eladó, Márton-u. 7. szám.

JÓ ÁLLAPOTBAN lévő pianinót, vagy harmóniumot keresünk megvételre, vagy bérbe. Cím: 2375. szám alatt a kiadóban.

KEVESET HASZNÁLT, festett kombináltszoba olcsón eladó. Apáca-u. 4. I. emelet. Fodrász.

VARRÓGÉP, süllyesztős, kitűnő állapotban eladó. Cím: Kiss Ernő-u. 27.

GÉPKOCSIVEZETŐ, személy és teherjogosítvánnyal, 13 éves gyakorlattal, állást keres. Cím: Kolozsvári-utca 20., házmesternél.

Brunswiga vagy Ohdner
szorzógépet
és gramofonos-rádiót vennénk, készpénzért. Ajánlatokat: Postafiók 115. számra kérjük leadni.

HASZNÁLT, de jó állapotban lévő különböző nagyságú ládákat, 10—15—20 kg-os postadobozokat, valamint íróasztallámpákat keresünk megvétel céljából. Pécsi Rövid- és Kötöttáru Nagykereskedelmi Vállalat Pécs, Kossuth Lajos-u. 9.

IDŐSEBB házaspár gondozását lakásért elvállalnánk. Cím: 30882. szám alatt a kiadóban.

NAGY szoba-konyhás lakást keresek belvárosban, költségmegtérítéssel. Cím: 30886. szám alatt a kiadóban.

JÓ ÁLLAPOTBAN lévő konyhakredencet keresek megvételre. Cím: 30889. szám alatt a kiadóban.

HÁLÓBERENDEZÉS, fél háló, szekrények, ágyak, asztalok, fotelok, bútorfélék eladók. Molnár, Kossuth L.-u. 77.

DUNANTÚLI NAPLÓ
a Magyar Dolgozók Pártja Baranyamegyei Pártbizottságának lapja.
Felelős szerkesztő: RADÓ ISTVÁN
Felelős kiadó: SZIKRA SÁNDOR
Szerkesztőség és kiadóhivatal: Pécs, Perczel-utca 2. — Telefon: 15-32 és 15-42
Postatakarékpénztári csekkszámlaszám: 313.064
Előfizetési díj: havi 11.— forint

Pécsi Szikra nyomda, Pécs, Munkácsy Mihály-utca 10. sz. Telefon: 20.27
A nyomdáért felel: GARDOS JÓZSEF.

A NAPOKBAN JELENIK MEG

LENIN ELVTÁRS ÖSSZES MŰVEI MAGYAR NYELVŰ KIADÁSÁNAK ELSŐ KÖTETE

V. I. LENIN MŰVEI

1. KÖTET (1893—1894)

574 OLDAL — ÁRA DÍSZES EGÉSZVÁSZONKÖTÉSBEN 16.— FT

SZIKRA KIADÁS

ELŐJEGYEZHETŐ: AZ ÜZEMI KÖNYVTERJESZTŐKNÉL, A SZIKRA ÉS A KÖNYVESBOLT V. FIÓKJAIBAN

VILÁG PROLETÁRJAI EGYESÜLJETEK!

DUNÁNTÚLI NAPLÓ

AZ MDP BARANYAMEGYEI PÁRTBIZOTTSÁGÁNAK LAPJA

VII. ÉVFOLYAM, 16. SZÁM — ÁRA 50 FILLER — SZOMBAT, 1951 JANUAR 20

A MAI SZÁMBAN:

Kongresszusi üzemrész alakult a Pécsi Bőrgyárban. (2. o.) A határmenti dolgozó parasztok példát mutatnak a zsírbegyűjtésben. (2. o.) — Lenin-ünnepség lesz vasárnap a Szinházban. (2. o.) — Ötvenezer ember vett részt Rómában az Eisenhower elleni tiltakozó nagygyűlésen. (3. o.) — A koreai amerikai parancsnokság nem ad ki többé hadijelentést. (3. o.) — Ma rádióműsor.

A DIADALMAS SZOVJET FILM

„Valamennyi művészet közül számunkra legfontosabb a film" — mondotta több, mint harminc évvel ezelőtt Lenin elvtárs. A Lunacsarszkijjal folytatott beszélgetés azóta már történelmi jelentőségűvé vált. Mit jelentett a „legfiatalabb művészet" a hanyatló burzsoázia kezében s mit fog jelenteni a győzelmes Októberi Forradalmat kivivó munkásosztály kezében, erre Lenin elvtárs még előbb, 1907-ben elmondott látnoki erejű szavai világítanak rá. Broncs-Bruevics emlékirataiban beszámol arról, hogy vele és Bogdanovval folytatott beszélgetésében már ebben az időben Vladimir Iljics Lenin azt a gondolatot kezdte kifejteni, hogy *a film azideig, amikor hitvány nyerészkedők kezében volt, több kárt okozott, mint hasznot s általában csak züllesztette a tömegeket az egyes darabok visszataszító tartalma miatt. De mikor majd a tömegek birtokukba veszik a filmet és amikor a filmgyártás a szocialista kultúra kiváló alkotóinak kezébe kerül, akkor a film a tömegek nevelésének egyik leghatékonyabb eszköze lesz.*

Hitvány nyerészkedés volt a film már négy évtizeddel ezelőtt is a kapitalista társadalomban, amikor még a filmgyártás éppen hogy megindult s még jóideig csak némafilmek kerültek a közönség elé. Lenin jövőbelátó éles szeme azonban már ekkor felismerte a filmművészet hatalmas társadalmi, politikai jelentőségét, tömegekre ható befolyását. E felismerésből következik, hogy ami a burzsoá-kapitalista társadalomban a rothadás, züllés és szenny terjesztésének eszközévé lett, — az az új szocialista államban, a dolgozó tömegek kezében az eszmei tisztaság mintaképévé, az élet és harcai hű ábrázolójává, igazi művészetté, a tömegek állandó nevelőjévé válik. Hogy ez menynyire így van, azt ma különös élességgel láthatjuk, egyfelől a nyugati imperialista és kapitalista országok mélyresüllyedt filmjeiben — elég, ha csak Hollywood nevét említjük, — másfelől Lenin igazságát nap, mint nap tapasztalhatjuk *a hatalmas eredményeket elérő szovjet filmgyártás alkotásaiban, dolgozóink egyik legdrágább kincsében, a szovjet filmekben.*

A szovjet filmgyártás hatalmas fejlődésen ment keresztül. De már fejlődésének elején feledhetetlen alkotásokkal gazdagította nemcsak a fiatal szovjet filmművészetet, hanem az egész világét is. A *„Patyomkin páncélos"* és az *„Anya"* voltak az első évek nagy eredményei. A harmincas években, majd a Nagy Honvédő Háború alatt s különösen utána, soha nem látott mennyiségi s főleg minőségi fejlődés bontotta virágba a fiatal szovjet állam legfiatalabb, de legerőteljesebb művészetét. A 31 évvel ezelőtti két kis „teleppel" rendelkező szovjet filmgyártás útja a Moszfilm óriási csarnokáig, a hatalmas leningrádi, tbiliszi, kievi, szverdlovszki, taskenti, bakui, erevani és sztalinabadi stúdiókig, Alma Ata, Odessza, Jalta óriási műterméig soha nem tapasztalt fejlődést, gazdagodást jelent.

Ki ne emlékeznék a hazánk felszabadulása után a bemutatott első szovjet filmekre, a *„Tovaris P."*-re, az *„Oreli csata"*-ra, a *„Párttitkár"*-ra? A tartalmatlan, léha, romboló, nyugati filmek után úgy hatottak ezek, mint a tiszta forrásvíz, mint egy merőben más, új, emberibb világ üzenetei. Az azóta eltelt évek minden perccel közelebb hozták szívünkhöz a valóságot és az emberiség jövőjéért vívott harc nemes eszméit bemutató szovjet filmeket. Új emberekről, a szocializmust és a kommunizmust építő, érte harcoló hősökről szóltak ezek a filmek, a nagy sztálini korszak hősi lendületéről, a megtisztult emberi életről, a jövő boldogságáról beszéltek s beszélnek ma is. *Tanítónkká, nevelőnkké, szórakoztatónkká vált a szovjet film.*

Dolgozóink nagyon megszerették a szovjet filmeket. Ennek a szeretetnek, ennek a fokozódó érdeklődésnek sürgetésére, kívánságára immár a harmadik éve a rendszeres bemutatókon kívül külön is „Szovjet Filmhetet" rendeznek filmszínházaink. Az elmúlt évben pompás keretek között, feledhetetlenül meleg ünnepségekkel zajlottak le a „30 éves Szovjet Film" ünnepi napjai. De az egész 1950-es év egyetlen diadalútja volt gyönyörűbbnél gyönyörűbb szovjet filmalkotásoknak. *Az országban sokmilliós tömegek tekintették meg a „Sztálingrádi csata", a „Van hazájuk", „Kárhozottak összeesküvése", „Berlin eleste" és a többi nagyszerű szovjet filmet.* Egyedül Baranyában az egy és negyedmillió tavalyi filmlátogató közül hét és félszázezer dolgozó nézte meg a szovjet filmeket. Pécsett 1950 december havi forgalma 75.000, tízezerrel több, mint az 1949-es év megfelelő hónapjáé. Pécsett egész évben félmilliónál többen látogatták a filmszínházakat.

A szovjet film felvilágosító, nevelő, új eredményekre bátorító hatása irányt mutat életünkben, munkánkban egyaránt. Hergert Andrást, a Sopiana 25 éves vasöntőjét is — ahogy elmondta —, a „Berlin eleste" c. film Ivanov vasöntőjének példája buzdította, hogy ne hagyja magát, hogy *túlszárnyalja mindennap a százszázalékot.* Vitári Ernőné erzsébettelepi bányásznő és anyának a „Van hazájuk" c. film mutatta meg igazán a gyermekrabló, gyilkos imperialisták igazi arcát, a háborús uszítók régi és új mesterkedéseit. *„Ez után a film után teljesen tisztán láttam, mit jelent nekünk a béke* — mondotta Vitáriné —, *hogy kik a mi barátaink és kik ellenségeink. Mi bányászasszonyok, nem szoktunk könnyen felejteni. De most aztán kitörölhetetlenül szívünkbe, emlékezetünkbe vésték: soha többé újabb háborút, szolgaságot, éhségtől és árvaságtól siró gyermekeket!"* És így tanulta meg a „Becsületbíróság" c. szovjet filmből dr Tigyi András, az egyetem biológiai intézetének tanársegéde is, hogy mi a különbség az álhumanizmus köntösébe burkolt kozmopolitizmus és az igazi emberszeretet között, hogy a tudósok, értelmiségiek közül kik érdemlik meg a „becsületes ember" és kik a „gyilkos" nevet.

Most a harmadik magyarországi Szovjet Filmhéten újabb nagyszerű szovjet filmek kerülnek dolgozóink elé, hogy újabb, s még mélyebb tanulságokat vonjanak le belőlük. A *„Nagy hazafi"* Kirov elvtárs életéből, kemény harcából veszi mondanivalóját. Különös jelentősége van most Pártunk Kongresszusa előtt ennek a filmnek. A Bolsevik Párt nagy harcosa, a szovjet haza hűséges fia, példát mutat minden komunistának, minden hazafinak. De követnünk kell a többi film igaz hőseit is, mint ahogy mélységesen gyűlölnünk kell a háború és pusztulás hiénáit, ahogy erre a *„Titkos megbizatás"* c. film tanít.

Az idei Szovjet Filmhét kezdete nem véletlenül esik Lenin elvtárs halálának évfordulójára. Ahogy a lenini eszmék győzelemre jutottak s jutnak egyre inkább a világon, ugyanúgy a lenini eszméket és a nagy Sztálin tanitását megvalósító szovjet filmek is *újabb győzelmekre lelkesítenek bennünket a szocializmus építésében, békénk és szabadságunk megvédésében.*

Bányászaink a kongresszusi vállalások teljesítésével bebizonyítják: tudják, hogy mit jelent számukra a Párt

Szabolcson Szlavek Antal fejtési csapata 255 százalékos eredményt ért el

A NAGYMÁNYOKI bányászok töretlen lendülettel termelnek, hogy biztosítsák a nagymányoki bányakerület üzemei közt folyó kongresszusi munkaversenyben az első helyezést. *Már a hónap elejétől kezdve, szívósan tartják a 112 százalékos termelést és minden remény megvan arra, hogy ezt a kitűnő eredményt továbbra is tarthatják.* Ehhez a kiváló eredményhez járul hozzá kimagasló teljesítményével Löbl Konrád fejtési vájár, aki *a 18-i műszakon is 148 százalékra teljesítette* az előírt tervelőirányzatát. Hóhmann János fejtési vájár is *az elsők közé verekedte fel magát.* A hónap elején alig tudta teljesíteni a 100 százalékot, hivatkozva a természeti nehézségekre. De amióta csatlakoztak a Hofherr-gyári dolgozók kezdeményezéséhez, teljesítménye napról-napra emelkedett és ennek eredményeként *a havi átlagteljesítménye a 18-i műszakon elérte a 125 százalékot.*

Hasonló munkalendülettel harcolnak a széntermelés növekedéséért a mázai bányászok is. Az akna átlagteljesítménye *elérte a 111 százalékot.* Mázán is egyre nő azoknak a bányászoknak a száma, akik *nemcsak teljesítik a kongresszus tiszteletére tett vállalásaikat, hanem azt máris messze túlteljesítik.* Így van Sipos István vájár is, aki a 18-i műszakon 166.6 százalékra, Mindum Miklós vájár 142.1 százalékra, Bakó István vájár 136.1 százalékra, és Schrót János vájár, aki 130.3 százalékra teljesítette tervelőirányzatát a 18-i műszakon.

Szászváron a melegesákány-váltás bevezetése után többen túlhaladták a 200 százalékot

A SZÁSZVÁRI bányászokat az a veszély fenyegeti, hogy nem tudnak majd eleget tenni *a Kongresszus tiszteletére tett munkafelajánlásaiknak.* Az akna a tervelőirányzatát 18-án csak 92 százalékra teljesítette. De, amint a legújabb jelentésből kitűnik a szászvári bányászok *minden körülmény között teljesíteni akarják vállalásukat.* Ennek érdekében *az élmunkások, sztahánovisták, a legjobb vájárok értekezletet tartottak a műszaki vezetőséggel,* hogy átbeszéljék és megvitassák a nehézségek leküzdésének feltételeit. Az 5-ös és a 9-es fejtési csapatvezetők Kittner János, Ágoston Ferenc, Gyenis János és Hargittai János *javasolták, hogy üzemükben is vezessék be a melegesákány-váltást a munkaidő teljes kihasználása érdekében.* Az értekezleten résztvett Kovács József, nagymányoki üzemvezető is, aki nyomban felhívta a figyelmüket a szászvári műszaki vezetőkre: *minden körülmény között biztosítsák a fizikai dolgozóknak azt, hogy lelkes kezdeményezésük eredménnyel járjon.* A műszaki vezetők vállalták, hogy sem az anyagellátás, sem az üresesille ellátás terén fennakadás nem történik. *Az első napon máris megmutatkozott a melegesákány váltás előnye* azokban a fejtésekben, ahol teljesen kidolgozták a 8 órát. *Dékány István,* aki azelőtt 140—150 százalékot szokott elérni, most, amióta meleg-váltással dolgozik, *a 18-i műszakon 211.9 százalékot ért el. Kiss István 200 százalékra, Ágoston Ferenc vájár 183.9 százalékra, és Kittner János vájár pedig 168.4 százalékra teljesítette tervét,* hasonló módon a 18-i műszakon.

A MESZHART-AKNÁK dolgozói is szépen emelik teljesítményükel. Az aknák közti kongresszusi munkaversenyben változatlanul *a vasasi Petőfi-akna áll az első helyen.* A 18-i műszakon is *108.4 százalékra teljesítette tervét.* Szabolcs és Pécs VI. kerület egyformán állnak és küzdenek a második helyezésért. *Mindkét kerület 99.8 százalékot ért el a 18-i műszakon.*

PÉCSBÁNYÁN is többszázan már messze *túlteljesítették a kongresszusra tett munkafelajánlásukat.* A 18-i műszakon Kalauz István vájár 197 százalékra, Wágner György vájár 190 százalékra, Balog Sándor (6) vájár 163 százalékra, Nagy László segódvájár 160 százalékra, Horváth László segódvájár 156 százalékra, Laurencz Tibor csillés 156 százalékra, Kovács István vájár 153 százalékra, Hauser János vájár 149 százalékra, Morvai Károly csillés 143 százalékra teljesítette napi tervét.

ISTVÁN-AKNÁN is számos fejtési csapat közeledik *teljesítményével a 200 százalékhoz.* Forál Jakab csapata 204 százalékra teljesítette napi tervét, Puskás József fejtése 187 százalékra, Varró Lajos csapata 180 százalékra teljesítette tervelőirányzatát a 18-i műszakon.

SZABOLCS-KERÜLETBEN a legjobban Szlavek Antal fejtési csapata átülja a helyét a kongresszusi munkaversenyben. *A lelkes csapat annyira fokozta munkalendületét, hogy már a felajánlását is több, mint 100 százalékkal túlteljesítette.* A csapat tagjai egyhangúan elhatározták, hogy a Pártkongresszus tiszteletére a 110 százalékos teljesítményüket 120 százalékra emelik. *A munkaidő teljes kihasználásának eredményeként, a csapat 255 százalékra teljesítette napi tervét a 18-i műszakon.* Ezzel az eredménnyel a csapat megdöntötte az eddig ismert rekord teljesítményt is. Szabolcs kerületben a körletek közt folyó munkaversenyben változatlanul a Kolb Vilmos körlete tartja az elsőséget, a 127 százalékos napi teljesítményével.

A szentegáti állami gazdaság dolgozói példamutatóan teljesítik kongresszusi vállalásaikat

A baranyai állami gazdaságok dolgozói lelkes felajánlásokkal készülnek Pártunk Kongresszusának méltó megünneplésére. Amilyen lelkesek ezek a felajánlások, olyan lelkesedéssel is látnak hozzá mindenütt a vállalások végrehajtásához. *Vannak olyan gazdaságaink,* mint például a szentegáti is, *ahol a felajánlások egy részét már teljesítették.*

A szentegáti gazdaság dolgozói vállalták, hogy a Kongresszus napjáig Kárászpusztán termelőcsoportot szerveznek. Eddig a párttitkár, a gazdaságvezető és a dolgozók egyéni meggyőzésével sikerült elérni, hogy *Kárászpusztán a felajánlott 19 családból eddig már hatot meggyőztek a belépés helyességéről.* Vasárnap viszik el őket a magyarhertelendi termelőcsoport meglátogatására, hogy közvetlenebbül lássák a társasgazdálkodás előnyeit és eredményeit.

Vállalták többek között azt is, hogy a termelőcsoportok részére szállítandó 600 mázsa tavasziárpa vetőmagot hat nap helyett három nap alatt megtisztítják és január 18-ig szállításra kész állapotba hozzák. *Vállalásukat maradéktalanul teljesítették; a vetőmag szállításra kész.*

A tehenészek vállalása az volt, hogy a fejési átlagot 8.3 literről 9.1-re emelik. *Ma már 9.9 literes átlagnál tartanak és ezt az eredményt február 24-ig még tovább fokozzák.*

A sertéshizlaldában még nem mérlegeitek, de előreláthatóan a hízlalok határidő előtt fogják leszállítani a hízott sertéseket.

Legdicséretreméltóbb eredményt mégis a Szabad Nép-kampányban értek el eddig. A gazdaság dolgozói azt vállalták, hogy a Szabad Nép előfizetési példányszámát háromról 100-ra emelik a Kongresszusig. Olyan jól dolgoztak a népnevelők és az aktívák, hogy *a gazdaságban eddig már 98 előfizetője van Pártunk központi lapjának.*

A csobokapusztai állami gazdaság dolgozói elfogadták a szentegátiak kihívását

Néhány nappal ezelőtt látogatott át a csobokapusztai állami gazdaságba a szentegáti állami gazdaság vezetője, agronómusa és brigádvezetője, hogy személyesen hívják párosversenyre a csobokai dolgozókat. Üzemi gyűlést tartottak, amelyen a csobokaiak elfogadták a kihívást és az alábbi vállalásokat tették a Pártkongresszus tiszteletére:

„A fokozott takarékosság érdekében vállaljuk, hogy a létesítendő 160 személyes munkásházat romanyagból építjük fel. Az építkezéshez a gazdaság pénztárából legfeljebb 30.000 forintot használunk fel. Ezzel a munkával 70 ezer forintot takarítunk meg. A romanyagokat február 24-ig összegyűjtjük és az építkezés színhelyére szállítjuk.

A sellyei sertéstelepünkön lévő 400 darab baconsertés hízlalását negyven nappal előbb fejezzük be. Ezzel négy vagon abraktakarmányt takarítunk meg 26.000 forint értékben.

Vetőgépeinket február helyett január 20-ig javítjuk ki házilag elkészített alkatrészekkel.

A tehenészet negyedéves tervét két százalékkal túlteljesíti. A fejési átlagot 14.4 literről 14.6-ra emeljük, a Szovjetuniótól átvett tőgymasszázs alkalmazásával."

A közös vállalások után sorra hívták egymást párosversenyre a gazdaság dolgozói és egyéni vállalásokat tettek. Nagy Mihály ellető juhász kongresszusi vállalásként az elléskor négy kilós bárányokat február 24-ig tizenkét kilósra neveli, Bali Ferenc tehenész a jelenlegi napi 50 literes fejési átlagát a Kongresszusig 70 literre emeli fel. Párosversenyre léptek egymással: Király István és Nagy István, Radó Gyula és Kéri József, Kiss Károly és Tóth István, Tóth János és Rózsás József.

Az üzemi értekezleten felszólaló gazdasági dolgozók megígérték, úgy fognak dolgozni, hogy vállalásaikat ne csak teljesíthessék, hanem túl is teljesíthessék.

Ujabb kongresszusi csatlakozások

Néhány napja közöltük Trípolszki Zsuzsannának, a sásdi gépállomás agronomusának versenyfelhívását, melyhez máris csatlakozott Nagy Ferenc, a vajszlói gépállomás mezőgazdásza. Csatlakozásában a környező termelőcsoportok támogatását vállalja olyképpen, hogy

megismerteti őket a szovjet agrobiológiával.

Azokban a környező községekben, ahol eddig nem alakultak termelőcsoportok ismertető előadásokat tart a tszcs dolgozóinak eredményeiről, megváltozott életéről. A talajművelési szerződéskötést úgy segíti elő, hogy ő maga is, egy erőgépre művelési szerződést köt.

Nagy Ferenc arra szólítja fel a baranyai gépállomások vezető és körzeti agronomusait, hogy

versenyvállalásaikkal csatlakozzanak a kongresszusi versenyhez,

minden erejükkel segítsék és támogassák az üzemi pártszervezeteket abban a munkájukban, hogy továbbfejlesztik a termelőszövetkezeti mozgalmat.

Kongresszusi üzemrész alakult a Pécsi Bőrgyárban

Az „öreg boxos" üzemrész dolgozói tervük február 21-re való teljesítését, anyagtakarékosságot, a minőség emelését vállalták a Pártkongresszus tiszteletére

A Bőrgyár gőzdudája elharsogja a fél négyet. Az öreg boxosüzem gépei megállnak. A munkásokról a munkaruhák, a munkásnőkről munkaköpenyek a fogasra vándorolnak. Felöltözve összecsoportosulnak a feljárólépcső előtt és élénk érdeklődéssel figyelik Fekecsné kézírását. A legjobb eredményt elérők neveit írja a táblára: Nyul György 174 százalék, Sutyor János 139 százalék és így tovább.

Egyre népesebb lesz a csoport. Nem indul hazafelé senki. Röpgyűlésre várnak. A beszélgető csoport mögött nagy vörös fal van, rajta nagy fehér betűkkel Rákosi elvtárs fényképe felett: „Több, jobb munkával ünnepeljük a Pártkongresszust!" Kiírták a falra is a röpgyűlésük lényegét, hogy idegen is lássa, miért várakoznak, miért számolgatnak kis csoportokban, összebujva.

Már legalább tízszer megbeszélték, hogy ki mit vállal, de azért csak újra végignézi valamennyi:

méltó-e a vállalás a Pártkongresszusra.

ne lehetne-e többet, jobbat? Sutyor János elvtárs, pártbizalmi, lakása ugyancsak népes volt már két napja. Hol egyik, hol a másik munkatársa kopogtatott, ahol már ott voltak a többiek, akik ugyancsak ostromolták a kérdésekkel: „Sutyor elvtárs ez jó lesz így? Elég szép vállalás? Mit szólnak hozzá a többiek?" Sutyor elvtárs pedig nem fukarkodott a szavakkal és hosszú órák múltak el, mire formába öntötték a vállalást, azt, *hogyan alakulnak át kongresszusi üzemrésszé, mit vállalnak, hogy kiérdemeljék ezt a büszke nevet és hogy dolgoznak, a vállalás teljesítéséért.*

A pénteki napra tűzték a röpgyűlést. Titkon mindegyikben égett a büszkeség:

„Mi kezdeményezünk,

nem lehetne-e többet, jobbat? Sutyor *üzemrészek felé!"* És most elérkezett a fél négy. Pár perc és kezdődik a röpgyűlés. Egyik sem tagadja: izgatott egy kicsit. Voltak ők már nem egy röpgyűlésen, talán meg is szokták már, de azért ez más... egészen más. *Ez a röpgyűlés a kongresszusra való készülés indulását jelenti.*

Csendben beszélgetnek és a hangoraj csak akkor ül el, amikor Sutyor János elvtárs szólásra emelkedik a rögtönzött asztal előtt:

— Köszöntöm az elvtársakat és a mai röpgyűlést megnyitom. Kedves elvtársak... — Egyik kezével felemeli az újságot és olvasni kezdi Pártunk Központi Vezetőségének válaszlevelét a kongresszusi versenyzőkhöz. Mikor a végére ér, fejét felemeli és saját szavaival folytatja:

— Az egész országot egyöntetű versenyszellem fűti: a kongresszusi verseny. Erről beszéltünk már sokszor és *most megvitatjuk, hogy mit vállalunk mi öreg boxosiak, hogy üzemünket*

kongresszusi üzemrésszé alakítsuk.

Szóljanak hozzá az elvtársak.

Páran összeütik a tenyerüket — de most nem a taps a fontos. Herke István tasztó nyujtja a kezét. „Én vállalom" — kezdi és felsorolja, hogy *negyedévi tervét 4 nappal előbb befejezi, a kiutalt olaj 15 százalékát megtakarítja, a selejtet 7 százalékról 2 százalékra csökkenti, a minőséget 25 százalékkal megjavítja.* Mint mondja: „Gondosabban fogom a bőrök nyakrészét simítani". Az *átlagteljesítményét 3 százalékkal emeli.* Mond még vagy négy pontot vállalásként. Ezt már meg kell tapsolni. Még el sem ül a taps és Keresztes Mária nyujtja a kezét. Nem áll fel — nem szokott ő szónoklatot mondani, ülve meg könnyebb a beszéd. Röviden mondja ki: „*A Béke-brigád és én vállalom, hogy a Pártkongresszus tiszteletére a kéthavi tervünket, február 21-re befejezzük.*" Hogy félreértés ne essék, hozzáteszi még: „*Hét nappal a határidő előtt.*" A szélpuhítók nevében Gács Béla szólal fel és *azt vállalja ő is, hogy február 21-re befejezik a kéthavi tervet és 3 százalékkal emelik a bőrök kvadrathozamát. Köbl Katalin 7 liter ragasztó megtakarítást vállal és azt, hogy február 21-re befejezi a tervét.* Utána Gács Béláné, Fekecsné és a többiek, — a műszakiak részéről Vajda József — szólal fel, tesznek felajánlást: *többtermelést, anyagtakarékosságot, az egyfőre eső termelés emelését, a selejtcsökkentést és valamennyien azt, hogy február 21-re befejezik január-februári tervüket.*

A röpgyűlés végén Makár József munkavezető szólal fel és összegezi a felajánlásokat, amelyeknek döntő többsége: anyagtakarékosság, minőségemelés, terviteljesítés. Pontról pontra leírva nincs, egyenként vállalták, — összesíteni kell —, majd megcsinálják.

Egyet és nagyot azonban kimondanak: „*A holnapi naptól kongresszusi üzemrészként dolgozunk és úgy igyekszünk, hogy ehhez méltó is legyen a munkánk.*"

Az óramutató negyedötre kúszik. Vége a röpgyűlésnek. Negyvenhat munkás, munkásnő indul hazafelé, otthonába, amelynek békéjét, boldogságát a Pártnak köszönhetik. — Szombattól kezdve pedig „Kongresszusi üzemrészben" dolgoznak, hogy megköszönjék a Pártnak szabad, boldog életüket, több, jobb munkával készüljenek a Pártkongresszusra.

A határmenti járások dolgozó parasztjai az egész megyének példát mutatnak a zsírbegyüjtés teljesítésében

Megyénk dolgozó parasztsága a zsírbegyüjtésben elég jó eredményt ért el, de még nem 100 százalékosat. A tavalyi évhez viszonyítva ebben az évben már eddig is 66 százalékkal több sertést vágtak le engedélyre, de ez a szám ebben a hónapban is emelkedik és évvégéig megközelíti a 100-at, így az egész idényben levágott sertések száma a mult évinek a kétszerese lesz.

Ez a szám is a növekvő jólétről beszél. Dolgozó parasztságunk életszínvonalának emelkedéséről. Ez a tény válasz a nép nélkülözéséről rémhírt kovácsoló spekulánsoknak, népünk nyilt és álszenteskedő ellenségeinek. A zsírbegyüjtés vontatott előrehaladásában az ellenség sikeres mesterkedését kell keresnünk. Megfelelő politikai munkával azonban szétzúzhatjuk ezt az aknamunkát. A helyi tanácsok és a földművesszövetkezetek aktiváinak feladata, hogy szorgalmazza a vágási engedélyek kiadása után a zsír beadását azoktól, akik magánháztartás céljára sertést vágtak.

Megyénk dolgozó parasztsága a zsírbegyüjtési kötelezettségének eddig 94 százalékban tett eleget a vágási engedélyek számához viszonyítva. Legjobb a villányi járás dolgozó parasztságának eredménye, eddig 99 százalék. A siklósi és a sellyei járások dolgozó parasztsága is jól teljesített, mert *98—98 százalékig eleget tettek kötelezettségüknek.* Megyei viszonylatban *éppen ezek a határmenti járások a legjobbak, ami azt igazolja, hogy tisztában vannak azokkal a feladatokkal, ami rájuk hárul. Tudják jól, mi van túl a határon, éppen ezért kötelezettségiek jó teljesítésével erősítik és védik boldog, megszépült életünket, a szocialista jövőt.* Ezt nem lehetne már elmondani a mohácsi járásra és magára a városra sem, mert csak 92, illetve 95 százalékot értek el.

Az elmaradásban mindenütt megtalálható a kulák-aknamunka

Nem jobb a pécsi járás eredménye sem, mert itt sem haladták túl a 95 százalékot, de a pécsváradi járásban még ennyit sem értek el, csupán 94 százalékig teljesítették a tervet. Hasonló a lemaradás a szigetvári és a komlói járásban, 94—94 százalékos eredménnyel, de még gyöngébb a sásdi járás, ahol 93 százaléknál tartanak.

Az egész megyében legrosszabb Pécs város eredménye, mert 10 százalékkal mögötte van a leggyöngébb járásoknak is, csupán 84 százaléknál állanak.

A helyi tanácsokat és a földművesszövetkezeteket ez a példa tanítsa meg arra, hogy nagyobb éberséggel dolgozzanak és az ellenséget leplezzék le, *a fekete vágó kulákokat keményen büntessék meg.* A kulákok ugyanis jól értik a dolgozók tetemes megkárosítását.

B. Szabó János 35 holdas dunaszekcsői kulák „csak" 7 darab 70—80 kilós hízót vágott le egy engedélyre, azért, hogy a dolgozó nép ellátásában zavart okozzon és feketén árusíthassa a húst. Farkas János megyefai 80 kilósat vágott. Pfeiffer József palkonyai kulák pedig idegen névre kiállított vágási engedélyre akart feketevágást végezni. Természetes, hogy a rendőrség idejében közbelépett és a hússal együtt a kulák is megfelelő helyre került.

Az MSZT kongresszus küldötteinek beszámolói nyomán tovább szilárdul dolgozóink békeharca

A Magyar-Szovjet Társaság I. Országos Kongresszusán résztvett pécsi küldöttek januárban kezdték meg kongresszusi beszámolóikat. Január 8-án tartotta meg Radochay Lajos dr az első beszámolót az egyetemen. Ettől kezdve üzemi és területi alapszervezeteinkben egymást érték a lelkes hangulatú beszámolók a város területén. A színházban, a Siklósi alapszervezetben, a tűzoltóságnál, a MÁV-igazgatóságon, a postán, a Nagy Lajos és a Leőwey Klára gimnáziumok tanulói közt, a megyei, járási és városi tanácsoknál, a Délsajtnál, a Budai I. és II. alapszervezeteknél, a Zsolnay-gyárban és különösen az MSZT pécsi központjában megtartott beszámolók még csak az első szakaszát jelentik a kongresszusi beszámoló gyüléseknek. Radochay dr., sebészorvos, Vintner honvéd bajtárs, Késmárki János rendőrbajtárs, Forche Antalné Zsolnay-gyári munkásasszony, Ritzl Béláné kesztyűgyári dolgozó asszony, Porteleki László az építőipari technikum tanulója — *ismertették a kongresszus politikai jelentőségét.* Az őket ért nagy élményekről közvetlen szavakkal számoltak be az MSZT-tagság előtt.

A beszámolók egyes helyeken, mint például a Nagy Lajos gimnáziumban, és a Szigeti alapszervezetben, különösen jól sikerültek, élénk, jó hozzászólások követték a küldött beszámolóját.

Az MSZT központi székházában Radochay Lajos dr beszámolójában többek között arról beszélt, hogy a *Magyar-Szovjet Társaság Kongresszusa nagy fogadalom volt. Nagy fogadalma népünknek, hogy még szilárdabban helytáll a béke frontján, még egységesebben sorakozik fel a Szovjetunió mögé a béke megvédésére.*

A beszámolók mindenütt ünnepélyesen, nagy lelkesedés közepette zajlottak le. Az MSZT-székházban pl. nagyszabású kultúrműsort rendeztek a szervezetek. Miklós Klára színművésznő, a pécsi Nemzeti Színház tagja és Horgos János, a városi tanácsból szovjet költők műveit szavalták. Kovács János, az Állami Áruház dolgozója énekszámokkal, Monori Magda gitárral kísért orosz népdalokkal, a Közlekedési Vállalat kultúrgárdája szavalatokkal és népi táncokkal szerepelt.

Az ÉMUK vezetősége fordítson nagyobb gondot a gépek javítására

Bírálatot kell mondanom az építőipar közvetlen segítőtársáról, az ÉMUK-ról. A vállalat ahelyett, hogy fokozott segítséget nyujtana jó gépekkel, nem ezt teszi, hanem sok esetben hátráltatja az építkezések menetét azáltal, hogy olyan gépeket küld az építkezésekre, melyekkel állandóan csak baj van. Ez volt tavaszszal a meszesi bányászházaknál folyt építkezéseken is. Azóta sem javult a helyzet. Úgy látszik, mintha a vállalat kapitalista kezelés alatt állana. Az ÉMUK feladata az lenne, hogy jó gépekkel lássa el az építkezéseket, sajnos azonban ez nem így történik még a mai napig sem.

A tapasztalat azt mutatja nálunk, a Bőrgyár építkezésnél, hogy a 350 literes betonkeverőgéppel is mindig baj van. Ezáltal sok munkakiesés történik, mert a gépet állandóan javítani kell. Pedig ezeket a gépeket a meszesi munka után 3 hétig javították. A vállalat felveszi a nehéz kölcsöndíjakat, ezzel szemben a gépeket olyan állapotban adják ki, hogy legtöbbször nem lehet velük rendesen dolgozni. Mit szólna az ÉMUK vezetősége, ha leszámítanánk a folytonos munkaidőkieséseket? Ezek a példák azt mutatják, hogy a vezetőség nem fordít kellő gondot a javításra szorulo gépek leellenőrzésére, nem vizsgálják meg kellőképpen, hogy azok megfeleljenek a követelményeknek.

NÉMETH ISTVÁN
munkahelyi párttitkár

Lenin-ünnepély lesz vasárnap délelőtt a pécsi Nemzeti Színházban

A pécsi városi tanács és a Magyar-Szovjet Társaság Lenin elvtárs halálának 27. évfordulóján, január 21-én, vasárnap délelőtt 11 órakor a pécsi Állami Nemzeti Színházban Lenin-ünnepélyt rendez.

A műsor a Magyar és a Szovjet himnusszal kezdődik. Chopin Gyászindulóját zenekar adja elő. Ezután Zelk Zoltán Sztálin esküje c. költeményét Kálmán György a pécsi Nemzeti Színház művésze szavalja. Utána Bene Jolán elvtársnő, a megyei pártiskola vezetője emlékbeszédet mond, majd Safranyikov és Suljgin két Leninről szóló dalát énekli Somos Jenő. Lenin elvtárs legkedvesebb zeneszámát, Beethoven Patetikus szonátáját Sass Dezső, az Állami Zeneiskola tanára adja elő. Lebegyev—Kumács: „A Bolsevik Párt Himnusza" c. költeményét Miklós Klára, a Nemzeti Színház művésznője szavalja. A Lenin-dalt és Sárközi: Dal a békéről c. művét a Pécsi Bőrgyár énekkara énekli. Liszt: Les preludes c. művét zongorán Sass Dezső és Horváth Mihály játssza. Az Internacionáléval fejeződik be a Lenin-ünnepség vasárnap délelőtti műsora.

A SZABAD NÉP agitáció tapasztalatai

MIND FOKOZOTTABB lendülettel folyik a megye területén az agitáció. A munka különösen ott jó, ahol a Szabad Nép agitációt összekötik a kongresszusra való felkészüléssel. A szigetvári járás már a kampány ötödik napján jelentette, hogy a vállalt példányszámot elérte. Több, mint 600 előfizetőt gyüjtöttek a járás területén, azonban nem elégszenek meg az elért eredménnyel, hanem tovább folytatják a felvilágosító munkát és legalább 180 százalékát akarnak elérni. Különösen nagy súlyt helyeznek a Szabad Nép Baráti Kör szervezésére, amit olyan helyeken alakítanak meg, ahol nem folyik rendszeres oktatási munka.

KOMOLY LEMARADÁS MUTATKOZIK egyes pécsi üzemeknél. A Zsolnay-gyárban eddig mindössze 35 előfizetőt gyüjtöttek. A pártszervezet vezetősége maga sem látja eléggé a Szabad Nép jelentőségét, nem folyik megfelelő népnevelő munka, maguk a népnevelők sem előfizetők, így nem is tudnak komoly eredményt elérni. Sürgősen hozza be a Zsolnay-gyár ezt a lemaradást! A Víz- és Csatorna Vállalatnál maga a párttitkár vette át az ellenség „agitációs érveit", így nem meglepő, hogy eddig 7 előfizetőt gyüjtöttek mindössze. A Malomipari Egyesülésnél még el sem kezdték az agitációt, most keresik, hogy ki a „felelőse" a kampánynak.

A MOHÁCSI SELYEMGYÁRBAN — a jó felvilágosító munka eredményeként —, ma már alig találni olyan dolgozót, akinek ne járna valamilyen pártsajtó. — Kár, hogy az ujságok szétosztását rábízzák a portásra és azt nem a sajtófelelős végzi, akinek ez egyébként is egyik feladata. Bizonyára vele nem fordulna elő az, ami igen gyakori a Selyemgyárban, hogy a dolgozók három-négy napi ujságot kapnak egyszerre, mert aznap „nem volt idő kiosztani."

A NÉPNEVELŐK PÉLDAKÉPÉUL szolgálhat Krasznai elvtárs, a Siklósi külvárosi pártszervezet tagja, aki 73 éves létére lelkesen ajánlotta fel, hogy a kongresszus tiszteletére 3 Szabad Nép előfizetőt szerez.

PÁRTSZERVEZETEINK ELŐTT most az a feladat áll, hogy mindenütt alaposan szervezzék meg a vasárnapi agitációt. Alakítsanak mindenütt népnevelő brigádokat, a népnevelők tegyenek kongresszusi felajánlásokat, ügyeljenek arra, hogy az előfizetés az önkéntességen alapuljon. Üzemeink pártszervezetei gondoskodjanak arról, hogy a területi pártszervezetekhez eljussanak a népnevelők. Be kell vonni mindenütt a munkába a tömegszervezetek aktiváit is. El kell kerülni az olyan hibákat, mint ami a Bőrgyárnál megtörtént, ahol az egyik népnevelő a január 14-re szóló megbizólevelet 16-án kapta kézhez, így természetesen nem vehetett részt a vasárnapi agitációban.

Tanácsaink jó munkájának biztosítéka a pártbizottságok és pártszervezetek állandó támogatása

Az éleződő nemzetközi helyzet, a szocializmus építése egyre jobban szükségszerűvé teszi, hogy Pártunk a dolgozó tömegekkel szorosabbra fűzze a kapcsolatát és ezen keresztül országunk dolgozóit egy emberként tudja mozgósítani a béke védelmére, szocialista hazánk építésére. Pártunk — fejlődésünk motorja. Mint vezető irányítja a dolgozók minden szervezetét, köztük a tanácsokat is.

Az állami szerveknek jó munkáján keresztül Pártunk kapcsolata a dolgozó tömegekkel egyre szorosabb és jobb lesz. *Tanácsainkon belül is feltétlenül érvényesülni kell Pártunk irányító erejének, vagyis tanácsainknak szorosan együtt kell dolgozni a pártszervezeteinkkel,* mert minden eddigi eredményeink egyik legfőbb biztosítéka Pártunk vezetése, irányítása, segítsége volt.

Helyi tanácsaink nagy többsége jó kapcsolatot tart a Párttal és *ennek köszönhetik szép eredményeiket.* Például nálunk, a siklósi járásban a pártszervezet és a tanács jó együttműködésének köszönhető, hogy Drávacsepely községben új járda épül, a romállapotban lévő kultúrházat rendbehozták, fásítanak, a tszes épületeit tatarozzák. Ebben a községben a dolgozók egyre nagyobb és nagyobb eredményeket érnek el, mert a kulákok ellen is kemény harcot folytatnak. A falu egyre épül, szépül és benne a dolgozók egyre boldogabbak.

De nincs ez így minden községben. Van olyan község is nálunk, mint Hercegszentmárton, ahol a pártszervezet és a tanács között a kapcsolat rossz. Ebben a községben nem végeznek társadalmi munkát. *A kulákok a kukoricával feketéznek,* így a begyüjtés sem halad. *A községi tanács vezetői ingadoznak.* A faluban nem folyik elég kemény harc a kulákok ellen. Ebben a községben a pártszervezet sem dolgozik jól, *nem tudja irányítani a községi tanácsot.*

De hibásak vagyunk mi is, a járási tanács vezetői, mert nem adtunk elég segítséget ennek a községi tanácsnak. Hibás a járási pártbizottság is, mert az sem ad kellő támogatást az alapszervezetnek. Tehát a hiányosságok kijavítását nálunk kell megkezdeni, a járási tanácsnál és a járási pártbizottságnál. *Több támogatást kell adnunk a községi tanácsoknak és a pártszervezeteknek.* Tanulnunk kell e tekintetben is nagy példaképünktől, a Bolsevik Pártiól és a szovjetektől.

A Bolsevik Párt napról-napra szervezetten irányítja a tanácsok tevékenységét, harcol azért, hogy jól dolgozzanak és szoros kapcsolatot tartsanak a tömegekkel. Harcol az ellen, hogy a pártszervezetek helyettesítsék az állami szerveket és azok felé kicsinyes gyámkodást gyakoroljanak. A Párt gondoskodik a helyi szovjetek tekintélyének növeléséről. A Párt az állami szervezeteknek olyan kádereket nevel és ad, akik biztosítják a szovjeteken belül a Párt irányvonalának megvalósítását és elég tapasztaltak, hogy munkájukat jól tudják elvégezni. *A Bolsevik Párt vezetésével úgy megerősödtek a szovjetek, hogy a második világháború idején a németek által megszállt területeken a szovjetek titokban működtek és segítették a hős partizánokat harcukban a fasiszta rablók ellen.*

Mindannyiunknak az a feladatunk, hogy napról-napra jobban erősítsük Pártunkat, de ugyanakkor minden alapszervezetünk feladata, hogy minél jobban segítse tanácsaink megerősítését. Tanuljunk a szovjetek példáiból. — *Különösen nekünk, a határmenti tanácsoknak kell sokat tanulnunk, mert itt van a szomszédunkban Tito piszkos bandája, amely hazai ügynökein keresztül is gátolni akarja munkánkat.*

Ezért erősítsük tanácsainkat, mert ezzel előbbre visszük a béke védelmét és szocialista hazánk építését.

Csicsvári István
a siklósi járási tanács titkára.

A Kínai Népköztársaság kormányának békejavaslata az egész kínai nép egyhangú követelése

Acheson elfogadhatatlannak jelentette ki Csu En-Laj külügyminiszter válaszát

A Kunmingzsipao „támogatjuk Csu En-Laj külügyminiszter négy javaslatát" című cikkében írja: A Kínai Népköztársaság külügyminisztériuma mindjárt az úgynevezett „tüzet szüntess hármas bizottság" megalakítása után ünnepélyesen kijelentette, hogy nem ismeri el ezt a bizottságot és nem kíván együttműködni vele.

A minisztérium arra is rámutatott, hogy az ENSZ-közgyűlés politikai bizottságának határozatát

a Kínai Népköztársaság küldöttségének részvétele nélkül hozták.

Ebből következik, hogy a „hármas bizottság" által kidolgozott és elfogadott „öt elv" törvényellenes és érvénytelen.

Az „öt elv" nem irányul a koreai háború gyors befejezésére, hanem lélekzetvételi időt ad az amerikai agresszív hadseregnek.

A távolkeleti béke helyreállítása és az egyetemes béke védelme céljából — ami mellett a kínai nép erélyesen síkraszáll — Csu En-Laj Urdaneanak, az ENSZ-közgyűlés politikai bizottsága elnökének adott válaszában négy világos, meghatározott javaslatot tett.

Ezek a javaslatok az egész kínai nép egyhangú követelései.

Teljesen világos, hogy az amerikai imperialistáknak a legcsekélyebb mértékben sem szándékuk a koreai kérdés és más fontos ázsiai kérdések békés rendezése. Különösen hangsúlyozni kell azt a tényt, hogy Dulles, az elsőszámú háborús bűnös, akinek közvetlen köze van a koreai agresszív háború kirobbantásához, a közeljövőben Japánba szándékozik utazni, hogy

meggyorsítsa a Japánnal kötendő külön békeszerződés kidolgozását és Japán népének, mint ágyútöltelékének felhasználását az Egyesült Államok háborús terveiben.

A lap befejezésül felhívja az egész kínai népet, fokozza éberségét és hatékonyan támogassa Csu En-Laj külügyminiszter javaslatait, annak érdekében, hogy az amerikai imperialistákat, tárgyalási alapként e javaslatok elfogadására kényszerítsék.

Washingtoni jelentés szerint Acheson, az Egyesült Államok külügyminisztere nyilatkozatot tett közzé, amelyben kijelenti, hogy Csu En-Lajnak, a Kínai Népköztársaság külügyminiszterének az ENSZ politikai bizottsága által a koreai és a többi távolkeleti problémára vonatkozó elvekről elfogadott nyilatkozatra adott válasza

elfogadhatatlan az Egyesült Államok kormánya részére.

Acheson nyiltan nyomást gyakorolva az Egyesült Államok csatlósaira, kijelentette: „nem kételkedem abban, hogy ez a kínai válasz elfogadhatatlen lesz általában az Egyesült Nemzetek számára is."

A Kínai Népköztársaság elidegenithetetlen joga, hogy résztvegyen az ázsiai és távolkeleti kérdések megoldásában

Az Uj Kína hírügynökség jelenti, hogy Csu En-Laj, a Kínai Népköztársaság külügyminisztere, az ENSZ gazdasági és szociális tanácsában résztvevő valamennyi államhoz, valamint az ENSZ ázsiai és távolkeleti gazdasági bizottságához táviratot intézett, amelyben közli: *„Minden olyan határozat, amelyet az ENSZ ázsiai és távolkeleti gazdasági bizottsága, valamint a bizottság kereskedelmi és ipari albizottsága ülésein a négyszázhetvenötmilliós kínai nép képviselőjének, a Kínai Népköztársaság küldöttének részvétele nélkül hoznak — törvénytelen és érvénytelen."*

Az ENSZ ázsiai és távolkeleti gazdasági bizottságának hetedik ülésszakát és a bizottság kereskedelmi és ipari albizottságának ülését februárban Lahoreban (Pakisztán) tartják. Csu En Laj emlékeztet arra, hogy a bizottság kereskedelmi és ipari albizottsága tanácskozásának Bangkokba történt összehívása előtt a bizottság és az albizottság elutasította a Kínai Népköztársaság törvényes küldöttének bebocsátását, *de megengedte a reakciós Kuomintang-klikk maradványai „küldöttének" részvételét az üléseken.*

Csu En-Laj külügyminiszter táviratban rámutat, hogy *ez az eljárás ellentmond az ENSZ alapokmányának és megfosztja a Kínai Népköztársaságot attól az elidegenithetetlen jogától, hogy résztvegyen az ázsiai és távolkeleti kérdések megoldásában.*

„A Kínai Népköztársaság központi népi kormánya — folytatódik a távirat — érvényesnek tartja Csi Csiao-Tin kinevezését a Kínai Népköztársaság küldöttetként az ENSZ ázsiai és távolkeleti gazdasági bizottságának hetedik ülésszakára és a bizottság kereskedelmi és ipari albizottságának ülésére. A reakciós Kuomintang-klikk „küldöttei" nem jogosultak arra, hogy résztvegyenek a bizottság és albizottság ülésein, ezért el kell őket onnan távolítani."

Amerikai repülőgépek január 15-én ötízben sértették meg Kína légihatárait

Lapjelentések szerint január 15-én amerikai repülőgépek ismét megsértették Kína légi határait.

Január 15-én hajnali négy óra harminc perckor két amerikai repülőgép a Csanbai kerületben lévő Badakou helységnél *megsértette Kína légi határát, majd eltünt Korea irányában.* Húsz óra negyven perckor két amerikai repülőgép a Kuandian kerületben lévő Lakusao falu közelében megsértette Kína légi határait, majd húsz óra negyvenkét perckor elrepült. Húsz óra ötvenegy perckor két amerikai repülőgép *Csian térségében megsértette Kína légi határát,* két percen át körözött a térség felett, majd Janmucsiaocsu és Liudaogo község irányába elrepült. Huszonegy óra öt perckor a két repülőgép feltűnt a Tunhua kerülethez tartozó Csidaogo község fölött, *tüzelt a községre és huszonegy óra tizenkét perckor eltűnt.*

Huszonegyóra kilenc perckor egy amerikai repülőgép a Csian-kerületben lévő Huanbotiancsu község térségében megsértette Kína légi határát és huszonegy óra tizenegy perckor eltűnt.

GORKIJ LENINRŐL

„Vladimir Iljics Lenin olyan jól ismerte a mult történetét, hogy képes volt és tudott is a jelenből a jövőbe tekinteni.

Ezt nem „a szép szavak kedvéért" gondoltam ki, ezt bizonyítja egész munkássága, minden cikke, különösen Október után. A munkások és parasztok októberi győzelmének kikerülhetetlenségét és közelségét már előre látta 1907-ben a londoni gyűlésen. Általában Lenin, ahogy még senki ő előtte, előre meg tudta látni azt, aminek történnie kell. Azért volt erre képes és azért tudta ezt megtenni, — nekem legalábbis úgy tetszik, — mert nagy lelkének a fele a jövőben élt, vaserejű, de hajlékony logikája teljesen konkrét, reális formákban mutatta meg neki a távoli jövőt.

Nézetem szerint ezzel is magyarázható csodálatos állhatatossága a valósággal szemben, amely soha nem zavarta meg őt — bármilyen nehéz és bonyolult volt, — szilárd hite sohasem ingadozott, hitt abban, hogy elérkezik a pillanat, amikor a munkásosztály és a parasztság kell, hogy legyen és lesz is, saját ura az egész világon."

A koreai amerikai parancsnokság nem ad ki többé hadijelentéseket

Párisi lapjelentések szerint a koreai amerikai parancsnokság megszüntette a koreai hadműveletekkel kapcsolatos bármilyen jelentés közlését. Az amerikai beavatkozók ezt az intézkedést „biztonsági" okokkal magyarázzák.

„A szovjet írók példamutatását követve, még keményebben küzdünk a békéért"

A Szovjetunióban járt íróküldöttség beszámolója

A Magyar Irók Szövetsége s a Magyar—Szovjet Társaság rendezésében csütörtökön este Budapesten a Zeneakadémián beszámoló előadást tartott a Szovjetunióban járt íróküldöttség.

Gergely Sándor, az Írószövetség elnöke megnyitó szavai után Darvas József közoktatásügyi miniszter mondotta el beszámolóját.

— Bár itthon sokszor beszéltünk, vagy írtunk róla, csak odakint éreztük meg igazán, — mondotta — hogy *milyen óriási a szovjetország, hogy mit is jelent az, amikor azt mondjuk, hogy a földkerekség egyhatodán...*

A szocialista realizmus felszabaditja az irót

Darvas József ezután a szovjet írókkal való beszélgetésekről számolt be. A legjelentősebb megbeszélés Moszkvában, a Szovjet Irók Szövetségének székházában folyt le és azon a Moszkvában levő szovjet írók közül igen sokan résztvettek.

A megbeszélésen Fagyejev valóságos kiselőadást rögtönzött a szocialista realizmus problémáiról. Igen élesen kihangsúlyozta, hogy *a szocialista realizmus nem köti meg, hanem felszabaditja az irót.* A szocialista realizmus nem valami szűk skatulya, hanem a legszélesebb irodalmi platform, amelyben a legkülönbözőbb műfajok, a legkülönbözőbb írói alkotások és alkotásformák megférnek egymás mellett. *A szocialista realizmus nem jelentheti az élet elszegénytését, hanem ellenkezőleg, az élet teljes gazdagságának visszaadását kell jelentenie.*

Hangsúlyozta ezután Darvas József, hogy a Szovjetunióban az írószövetség gondosan foglalkozik a fiatal írókkal, felkutatják a fiatal tehetségeket, foglalkoznak velük egyénenként is.

— *A szovjet írók* — mondotta — *tevékenyen résztvesznek a békeharcban. A békéért való küzdelem a szovjet nép életének egyik legközpontibb kérdése.* Bármerre jártunk is — mondotta — mindenütt azt láttuk, azt éreztük, hogy a békéért folyó harc a szovjet ember munkájának eleven és szerves része. És ugyanakkor éreztük azt is, hogy ott a Szovjetunióban olyan emberek védelmezik a béke ügyét, építik a béke csodálatos alkotásait, akik *nagyon biztosak a dolgukban, biztosak az igazukban és biztosak az eredményben is.*

— S bármerre jártunk — megállapíthattuk, hogy *népünket szerettik a szovjet emberek.* Ismerik költőinket, irodalmunkat. A moszkvai Nagy Színház most készül a Bánk Bán bemutatására, Tyihonov lefordította az egész Háry Jánost.

Fiatal szocialista irodalmunk fokozza eddigi eredményeit

Darvas József beszámolóját a moszkvai magyar irodalmi esten tartott előadásának zárószavaival fejezte be:

— Én hiszem, hogy fejlődő fiatal szocialista irodalmunk a jövőben még gyorsabban fokozza eddigi eredményeit és leküzdi gyengeségeit, hibáit. Bizonyos vagyok ebben, mert *segít bennünket, útat mutat számunkra a nagy szovjet irodalom és Pártunk, a Magyar Dolgozók Pártja s népünk bölcs vezére, Rákosi Mátyás.* Igérjük, hogy mi is és minden magyar író, a példamutató szovjet írókkal együtt, *még keményebben fogunk küzdeni a békéért,* azért, hogy az élet győzzön a halál felett, hogy a szépség győzzön a pusztítás felett, hogy az igazság győzzön a hazugság felett.

Darvas József beszámolójához Karinthy Ferenc író szólt hozzá.

— A Szovjetunióban járni: döntő alakító élmény minden ember életében, de több is ennél — mondotta. — Követelmény és parancs. Tanulj meg jobban, tisztességesebben élni, tanulj vígabban örülni a kivivott szép szabadságnak és *tanulj nagyobb részt, nagyobb áldozatot vállalni a forró világ küzdelmeiben, hogy megvédhesd a magad multját és jelenét, gyermekeid békés jövőjét. Soha sem nyugodj és sohase mondd: eleget tettem már hazámért.*

Ezután a küldöttség többi tagjai: Lányi Sarolta, Zelk Zoltán, Benjámin László, Aczél Tamás olvasták fel azokat a verseket, amelyekben a Szovjetunióban tett felejthetetlen emlékű látogatásról adnak számot.

A Rádió közvetíti a Lenin-emlékestet

A Kossuth-Rádió vasárnap, január 21-én 21 órától részleteket közvetít a Magyar Dolgozók Pártja Központi Vezetősége és a Magyar-Szovjet Társaság Lenin halálának 27. évfordulója alkalmából az Állami Operaházban rendezendő emlékestje műsorából.

Ötvenezer ember vett részt az Eisenhower elleni római tiltakozó nagygyűlésen, hatalmas tüntetések voltak Dél-Olaszországban és Sziciliában

Már öt halálos áldozata van a brutális rendőrterrornak

Csütörtök délután Róma központjából és a külvárosokból hatalmas tömegek vonultak a Colle Oppiohoz, hogy résztvegyenek a nagy békegyűlésen, amelyen *Róma lakossága kifejezésre juttatta tiltakozását Eisenhower látogatása ellen.*

Giuseppe Di Vittorio, az Általános Szakszervezeti Szövetség főtitkára, ötvenezerfőnyi tömeg előtt nagy beszédet mondott. Kifejtette: *a világtörténelem legnagyobb hazugsága az, hogy az atlanti egyezmény, az úgynevezett európai hadsereg és a fegyverkezés védelmi intézkedés* a Szovjetunió állítólagos terjeszkedési törekvései ellen.

— A Szovjetunió — folytatt beszédét Di Vittorio — visszautasítja a háborús uszítók provokációit, *és a maga részéről tárgyalásokat, megegyezéseket ajánl.* Az imperialisták azonban elvetik ezeket a javaslatokat, mert félnek a szocializmus békés előrehaladásától, félnek, hogy elvesztik azt a lehetőséget, hogy mások munkáját kizsipolyozzák.

„Békét akarunk, le a háborús uszítókkal"

A békenagygyűlésen résztvett tömegek végeláthatatlan menetben Róma központi városnegyedei felé vonultak: *„Békét, — békét" — „Eisenhower menj haza!" — „Le a háborús uszítókkal!"* — kiáltásokkal. A rendőrség több kísérletet tette, hogy a tömeget szétszórja, de a tüntetők elárasztották Róma több útvonalait és *órákon át tüntettek Eisenhower ellen.* A csütörtök esti tüntetés a felszabadulás óta eltelt idők egyik legnagyobbszabású megmozdulása volt az olasz fővárosban.

Az olaszországi békétüntetések különösen elemi erővel törtek ki a délolaszországi tartományokban és Sziciliában, ahol igen sok helyen a lakosság úgyszólván teljes számban résztvett a tüntetésekben. A rendőrség minden erőfeszítése a tömegek szétoszlatására teljesen hiábavaló volt.

A rendőri erőszaknak már öt halálos áldozata van.

A Palermo-tartományban fekvő Piana Degli Albanesi községben a rendőrök szintén a tüntetők közé lőttek, *egy embert megöltek és igen sokat súlyosan megsebesítettek.*

A Scelba rendőrség újabb gaztetteivel kapcsolatban a kommunista képviselők interpellációt terjesztettek elő a parlamentben.

Eisenhower és az olasz kormány alkudozásai

Az eddigi értesülések szerint az olasz kormány tagjai és Eisenhower között lefolyt tárgyalásokon *az olasz kormány körülbelül nyolcszázötvenmillió dollár fegyverkezési segélyt kért az amerikai kormánytól.* Eisenhower azonban kijelentette, hogy Amerika csak háromszázötvenmillió dollárt szándékozik adni Olaszországnak, és ezt is csak akkor, ha Olaszország fegyverkezése már előrehaladott.

Az olasz kormány három hadosztályt ajánlott fel Eisenhower atlanti hadseregébe, egy év mulva pedig újabb kilenc hadosztályt szándékozik az amerikai tábornok rendelkezésére bocsátani.

Eisenhower tábornok, az atlanti tömb haderejének újonnan kinevezett legfelső parancsnoka, negyvenórás olaszországi tartózkodás után, *pénteken reggel repülőgépen Rómából Luxemburgba utazott.*

Tekintettel arra a hatalmasarányú tiltakozó tömegmozgalomra, amelyet az „európai MacArthur" jelenléte váltott ki az olasz népből, fegyveres rendőrök ezrei álltak sorfalat végig azon a 14 kilométeres útvonalon, amely Eisenhower római szállását a repülőtérrel köti össze.

A Reuter szerint Eisenhower csupán egynéhány órát tölt majd Luxemburgban. *Utazásának további célja Frankfurt.*

A minisztertanács kinevezte a takarékossági bizottság tagjait

A minisztertanács *Rákosi* Mátyás elvtárs, a minisztertanács elnökhelyetese elnökletével pénteken délelőtt ülést tartott.

A pénzügyminiszter előterjesztésére a minisztertanács elhatározta, hogy az *elnöki tanácshoz előterjesztést tesz a magyar-svájci pénzügyi egyezmény jóváhagyására.*

A minisztertanács a takarékosságról szóló 1950. évi december 31-i határozatával felállított takarékossági bizottság elnökévé *Gerő* Ernő államminisztert, a Népgazdasági Tanács elnökét, helyettes elnökévé *Vas* Zoltánt, az Országos Tervhivatal elnökét, tagjaivá pedig *Házi* Árpádot, az Állami Ellenőrző Központ elnökét, *Antos* István pénzügyi államtitkárt és *Szita* Jánost, a Népgazdasági Tanács titkárát nevezte ki.

Az országos testnevelési és sportbizottság elnökének, *Hegyi* Gyulának javaslatára a minisztertanács a bizottság elnökhelyetteseivé *Tapolczai* Jenőt és *Sebes* Gusztávot, a bizottság tagjaivá *Kutas* Istvánt, *Béres* Tibort, *Czeczei* Györgyöt, *Várhegyi* Györgyöt, *Kenéz* Istvánt, *Rózsa* Lászlót és *Orbán* Lászlót nevezte ki.

*

A Magyar Népköztársaság Elnöki Tanácsa megerősítette a Magyar Népköztársaság és a Svájci Államszövetség között 1950 június hó 27. napján Budapesten aláírt árucsereforgalmi és fizetési megállapodást, valamint a Magyar Népköztársaság és a Svájci Államszövetség között 1950 július 19. napján Budapesten aláírt a magyarországi svájci érdekek kártalanítása tárgyában létrejött megállapodást.

CSAK EGY MONDAT

Sajtójelentések szerint a detroiti autógyárak 1951 első hónapjaiban ötmilliárd dollár értékű rendelést kapnak páncélkocsikra és tüzérségi anyagra.

*

Benke Valéria, az Országos Béketanács titkára pénteken reggel Prágába utazott a csehszlovák országos békekongresszusra.

*

A Szovjetunióban járt íróküldöttség beszámolóját közvetíti a Kossuth-rádió vasárnap délután 16.30—17.30ig.

*

Átadta megbízólevelét dr Münnich Ferenc, Magyarország új szófiai követe Georgi Damjanovnak, a Bolgár Népköztársaság nagy nemzetgyűlése prezidiuma elnökének.

*

Stikker, holland külügyminiszter csütörtökön a parlamentben újabb messzemenő újrafelfegyverzési intézkedéseket jelentett be, amelyek — mint mondotta — rendkívül súlyos kihatással lesznek az ország szociális viszonyaira.

*

A Német Demokratikus Köztársaság műszerkiállítás megnyitása szombaton délelőtt lesz Budapesten. A kiállítás megnyitóünnepségén résztvesz a kiállításra Budapestre érkezett német delegáció is.

Dunántúli NAPLÓ RÁDIÓ műsora

1951 január 2?-től január 28-ig

Hétfő

KOSSUTH-RÁDIÓ

11.30: Szolgaság. Veres Péter regénye folytatásokban.
12.15: Magyar és szovjet indulók. A Honvéd Központi Zenekar játszik.
13.00: Operettrészletek. Hanglemezek.
13.30: Hangos Ujság.
14.10: Uttörő-híradó.
14.25: Szórakoztató zene. Hanglemezek.
15.30: Szabó András szovjet szerzők műveiből zongorázik.
15.55: Színes muzsika. Hanglemezek.
16.20: Iskolások rádiója.
17.10: Diákélet. Az ifjúság rádió műsora.
17.40: Dalolj velünk! Blanter: Bányászdal.
18.00: A Néphadsereg híradója.
18.30: Állami vállalatok hírei.
19.00: Hangos Ujság.
20.20: Tíz perc sport.
20.30: Régi mesterek muzsikálnak. — Hanglemezek.
20.45: Tiszta szívvel. Sólyom László rádiójátéka.
22.25: Magyar muzsika.
23.20: Tánczene. Hanglemezek.

PETŐFI-RÁDIÓ

9.20: Iskolások rádiója. 1. Orosz nyelvlecke, az általános iskola V. osztályának anyaga alapján. 2. A mi iskolánk. Beszélgetés óbudai gyerekekkel.
10.10: Horváth Dudás József és zenekara játszik. Éber Pálma és Szalai László énekel.
11.00: Ovódások műsora.
11.20: Glier: Románcok.
15.00: Szórakoztató zene. Hanglemezek.
15.40: Üvegfuvók. Részlet Gergely Mihály regényéből.
16.10: Farkas Ödön gordonkázik.
16.35: Tarka muzsika. Hanglemezek.
17.10: A Bolsevik Párt útja. A Párttörténet IV—V. fejezetéből. A Bolsevik Párt a sztolipini ellenforradalom éveiben.
17.30: A Falurádió negyedórája.
17.45: Kórusművek. A Forrai-kórus énekel. Simándy József énekel.
18.10: A Természettudományi Társulat előadássorozata. A Nagy Volga-terv.
18.40: Részletek az Aranykulcsocska c. filmből.
19.10: Szlovák népdalok. Babják Jenő énekel.
19.40: Egy falu — egy nóta. A rádió ajándékműsora a termelésben élenjáró dolgozóknak.
20.00: Mányevics: A békéért — kantáta.
20.30: Lenin a szovjet költészetben. Összeállította Hegedüs Géza.
21.30: Szerelem, szerelem. Bánki György népdalfeldolgozásai. Boross Jolán és Mindszenti Ödön énekel.
22.00: Szív küldi szívnek szívesen.
22.20: A Lengyel Rádió szórakoztató műsora a magyar rádió hallgatóinak.

Kedd

KOSSUTH-RÁDIÓ

11.30: Beethoven: Ész-dur quintett. — Előadja az Operaház Zenekarának tagjaiból alakult kamaraegyüttes.
12.15: A zenetörténet legszebb kórusaiból. Hanglemezek.
13.00: Operettrészletek.
13.30: Hangos Ujság.
14.10: A házi-együttes játszik. Fenyvesné Zsoldos Hilda énekel.
15.30: Örmény, kirgiz, ukrán népdalok. Halmi Lujza énekel.
15.55: Keringők. Hanglemezek.
16.20: Iskolások rádiója. 1. Pajtáskönyvtár: Kanion felé. Román György elbeszélését ismerteti Gergely Márta. 2. Orosz nyelvlecke a gimnázium I. osztályának anyaga alapján.
17.10: A Rádió népi zenekara játszik. Közreműködik Mihály Sebestyén — citera és Keveházy Lajos ének.
17.45: Termelési híradó.
18.00: „Fegyvert, s bátor szivet." — Népballadák és vitézi énekek.
19.00: Hangos Ujság.
20.15: Színházi közvetítés. Viharos alkonyat. Színmű három felvonásban.
23.00: Kamarazene.
23.45: Tánczene. Hanglemezek.

PETŐFI-RÁDIÓ

9.20: Iskolások rádiója.
10.10: Cser Timea és Csőr József énekel.
10.40: „Tiszapartján elaludtam." Farkas Ferenc népdalfeldolgozásai.
11.00: Részletek Infild és Bernal a varsói Békevilágkongresszuson elmondott beszédéből.
15.00: Hanglemezek.
15.40: Weiner: D-dur szonáta.
16.10: Dalok. Hanglemezek.
16.30: Szovjet művészek hangversenye.
17.15: A Természet és Technika új száma.
17.30: Tánczene. Hanglemezek.
17.45: Dolgozóknak zenéről. A mélyhegedű.
18.15: Részletek Dunajevszkij: Vidám vásár c. filmjéből. Hanglemezek.
18.40: Erkel-áriák. Hanglemezek.
19.00: Szórakoztató zenekari muzsika. Hanglemezek.
19.40: Egy falu — egy nóta. A Rádió ajándékműsora a termelésben élenjáró dolgozóknak.
20.00: A Rádió tánczenekara játszik. Zágon Edina énekel.
20.45: Mi történik a világgazdaságban? Előadás.
21.30: A Rádióénekkar énekel.
22.00: Tánczene. Hanglemezek.
22.35: Szív küldi szívnek szívesen.

Szerda

KOSSUTH-RÁDIÓ

11.30: Szolgaság. Veres Péter regénye, folytatásokban.
12.15: A Szovjetunió és népi demokráciák indulói. Az Állami Tűzoltózenekar játszik.
13.00: Tánczene. Hanglemezek.
13.30: Hangos Ujság.
14.10: Uttörő-híradó.
14.25: Bartók-átdolgozások. Halmosné Owyll Margit zongorázik.
14.45: Színes dallamok. Hanglemezek.
15.30: A Honvéd Petőfi Intézet énekkara énekel.
15.55: Női szemmel... A Rádió asszonyrovata.
16.20: Iskolások rádiója. 1. Tanuljunk énekszóra oroszul! Szaldatü idut. Ismételés. 2. Sportról fiataloknak.
17.00: Felelősek vagyunk. Részlet Ehrenburg beszédeiből és írásaiból.
17.30: Szórakoztató zene. Hanglemezek.
18.00: Drága föld... Az ifjúsági rádió műsora a dolgozó parasztfiataloknak.
18.30: Hegedűszó. Hanglemezek.
19.00: Hangos Ujság.
20.20: Tíz perc sport.
20.30: Épfőipari félóra.
21.00: A Fővárosi Zenekar játszik.
22.25: Tánczene. Hanglemezek.
23.00: Szórakoztató zene. Hanglemezek.
23.30: Kodály: Duo hegedűre és gordonkára.

PETŐFI-RÁDIÓ

9.20: Iskolások rádiója.
10.10: Balettzene. Hanglemezek.
10.45: Schumann: Gyermekjelenetek.
11.00: Ovódások műsora.
11.20: Johann Strauss: Gyorsuló dallamok. Hanglemezek.
15.00: Román és bolgár muzsika. — Hanglemezek.
15.40: A földkerekség egyhatodán. — Szovjet híradó.
15.55: Az orosz opera birodalmából. Hanglemezek.
16.40: Hanglemezek.
17.10: Glazunov: Balettjelenetek. — Hanglemezek.
17.30: A Falurádió negyedórája.
17.45: A rádió esti iskolája.
18.15: Tánczene. Hanglemezek.
18.40: Elméleti tanácsadás. A munkaverseny minőségi célkitűzései.
18.55: Szórakoztató zene a Moszkvai Rádió műsorából.
19.40: Egy falu — egy nóta. A Rádió ajándékműsora a termelésben élenjáró dolgozóknak.
20.00: Vallató vacsora. Móra Ferenc elbeszélése.
20.25: Hogyan fejlesztik tovább Pavlov tanításait a szovjet tudósok? K. M. Bikov, a Szovjetunió Tudományos Akadémia tagjának előadása.
20.45: Tánczene. Hanglemezek.
21.30: A Rádió tánczenekara játszik. Vadas Zsuzsa énekel.
22.00: Tarka muzsika. Hanglemezek.

Csütörtök

KOSSUTH-RÁDIÓ

11.30: A fegyver beszélget. Szalai János elbeszélése.
11.50: Bach: E-dur francia szvit. — Hanglemez.
12.15: A Pécsi Bőrgyár énekkara énekel.
14.45: Könnyű zene. Hanglemezek.
13.30: Hangos Ujság.
14.45: Szomszédaink — barátaink. Uj barázda. Összeállította Fekete Sándor.
15.30: Dalok Sztálinról.
16.05: Iskolások rádiója. Orosz nyelvlecke a gimnázium I. osztályának anyaga alapján.
16.25: Alapfokú politikai iskola. A béketábor harca a Szovjetunió vezetésével az imperialista háborús gyujtogatók ellen. IV. rész.
17.10: A Néphadsereg híradója.
17.30: Zenekari hanglemezek.
17.50: Üzemi levelezőink jelentik ...
18.05: Fel, ifjúmunkás! Az ifjúsági rádió műsora az ifjúmunkásoknak.
19.00: Hangos Ujság.
20.20: Tíz perc sport.
20.30: A magyar rádió műsora a Kőbányaipari Vállalat Dunabogdányi üzeme dolgozóinak. Vidám operettrészletek. Közreműködik Petress Zsuzsa és Fekete Pál — ének és a Studió Zenekar.

ÁLLANDÓ MŰSORSZÁMOK:

KOSSUTH-RÁDIÓ (558 m.)

5.00: Hanglemezek.
5.20: Lapszemle.
5.30: Falurádió.
6.05: Hanglemezek
6.20: Hanglemezek.
6.45: Hirek.
7.20: Hanglemezek.
7.40: Hanglemezek.
7.55: Műsorismertetés.
8.00 Lapszemle.
8.30: Műsorzárás.
12.00 Déli harangszó. Hirek.
14.00: Hirek.
15.15: Hirek szerbül.
15.55: Műsorismertetés
16.00: Rádióiskola.
17.00: Hirek.
18.40: Hirek németül
19.40: Hirek szerbül.
20.00 Hirek. Hangos ujság. Sport.
22.00: Hirek. Sporthirek.
24.00: Hirek.
0.10: Műsorzárás.

PETŐFI-RÁDIÓ (223 m.)

5.30: MHK negyedóra.
5.45: Hanglemezek.
6.05: Termelési lapszemle.
6.45: „Jó reggelt gyerekek!"
8.30: Hanglemezek.
10.00: Hirek.
10.10: Hanglemezek.
11.30: Műsorzárás.
18.30: Hirek szerbül.
21.40: Hirek franciául.
23.00: Hirek szerbül.
23.45: Hirek szlovénül.
24.00: Műsorzárás.

Moszkva magyarnyelvű adásai

A moszkvai rádió a következő adásokat sugározza magyar nyelven budapesti időszámítás szerint: 13.00 órától 13.15 óráig a 25.08 méteres hullámhosszon. 13.15 órától 14.15 óráig csak vasárnap a 16.61 és 25.5 m., 17.00 órától 17.15 óráig a 25.0. 19.58. 25.5 és 30.96 m. 19.00 órától 19.30 óráig a 25.08, 31.48 320.9 1068 és 25.5 m., 20.30 órától 21.00 óráig a 25.5, 320.9 és 31.48 méteres hullámhosszon.

21.20: Ce-Mei halála. — Ágnes Smedlep elbeszélését rádióra alkalmazta Vastag András.
22.25: Magyar művészek Bartók-műveket muzsikálnak. Hanglemezek.
23.00: Tánczene. Hanglemezek.
23.30: Szórakoztató könnyű zene. — Hanglemezek.

PETŐFI-RÁDIÓ

9.20: Iskolások rádiója. Pártom, benned bízom! Réti Ervin irodalmi összeállítása:
10.10: Récsey Elza zongorázik, Ramer Ervin hegedül.
10.50: Tánczene. Hanglemezek.
15.00: Fiatalok zenei ujságja.
16.10: Rácz Aladár cimbalmozik.
16.50: Bányászok. Részlet Igisev regényéből.
17.20: Hidvégi Jenő Semmelweis című könyvének ismertetése.
17.35: A házi-együttes játszik, Lorencz Kornélia és Kövesdi Pál énekel.
18.40: Szív küldi szivnek szivesen.
19.00: Harc a békéért. A Kínai Népköztársaság a béketábor fontos tényezője. Gönczöl György előadása.
19.15: Tánczene. Hanglemezek.
20.00: Népzene.
20.25: Közvetítés a Magyar Állami Operaházból. Verdi: Falstaff. Vígopera, három felvonásban, hat képben.
21.30: Verdi: Falstaff című operája II. és III. felvonásának közvetítése.

Péntek

KOSSUTH-RÁDIÓ

11.30: Szolgaság. Veres Péter regénye, folytatásokban.
12.15: A Pénzügyőr Zenekar játszik.
13.00: Könnyű muzsika. Hanglemezek
13.30: Hangos Ujság.
14.10: Uttörő-híradó.
14.25: Hanglemezek.
15.30: Grieg-dalok. Keresztessy Hedi énekel.
15.55: Glazunov: Hegedűverseny. — Hanglemezek.
16.20: Iskolások rádiója. 1. A sport mesterei. Beszélgetés Farkas Gizi asztalitenisz-bajnokunkkal. 2. Orosz nyelvlecke az úttörők orosz szakköreink.
17.10: Dolgozóknak zenéről. Bartók Béla Liszt Ferencről. Előadás.
17.40: A Természettudományi Társulat előadássorozata. Micsurin az alkotó biológia kifejlesztője.
18.00: Alapfokú politikai iskola. A béketábor harca a Szovjetunió vezetésével az imperialista háborús gyujtogatók ellen. IV. rész.
19.00: Hangos Ujság.
20.20: Tíz perc sport.
20.30: Emlékhangverseny Giuseppe Verdi halálának 50. évfordulója alkalmából. A Fővárosi Zenekar játszik, közreműködik Báthy Anna, — Tiszay Magda, Simándy József és Székely Mihály, és a Budapest-énekkar.
22.25: Bor Kálmán zenekara játszik. Pestyánszki Ella és Gál Gábor énekel.
23.20: Operettrészletek. Hanglemezek.

PETŐFI-RÁDIÓ

9.20: Iskolások rádiója.
10.10: Baráti népek dalai.
10.40: Rafael Márta Brahms-dalokat énekel.
11.00: Ovodások műsora.
11.20: Dalok. Hanglemezek.
15.00: Oláh Kálmán és zenekara játszik, Boros Jolán énekel.
15.40: Könnyű hanglemezek.
16.40: Tánczene. Hanglemezek.
17.00: Szív küldi szívnek szívesen.
17.30: A Falurádió negyedórája.
17.45: Részletek Borodin: Igor herceg című operájából. Hanglemezek.
18.00: Gárdisták előre! Az ifjúsági rádió műsora a DISZ-szervezeteknek.
18.40: Üzemi énekkarok műsora. A Csepeli Papirgyár énekkara énekel.
19.00: Berei Mária és Virágos Mihály énekel.
19.35: Egy falu — egy nóta. A Rádió ajándékműsora a termelésben élenjáró dolgozóknak.
20.00: Köd a Dráván. Összeállította Gyárfás Miklós.
20.30: Aktuális kérdések.
20.45: Szocialista hazafiság. Kiss Károly előadása.
21.30: Tarka muzsika. Hanglemezek.
22.00: Debussy: Gyermekkuckó, szvit. Hanglemez.
22.15: A magyar rádió szórakoztató műsora a Lengyel Rádió hallgatóinak.

Szombat

KOSSUTH-RÁDIÓ

11.30: Nagy mesterek kicsinyeknek. Közreműködik: Szelényi István és Sz. Kovács Boriska.
12.15: A Rádió népi zenekara játszik, Lukács István cimbalmozik.
13.00: Dalok és hangszerszólók — Hanglemezek.
13.30: Hangos Ujság.
14.10: Kincsek a szemétben. Baskai Ernő előadása.
14.30: Nem adom senkinek. Előadják üzemi színjátszók.
15.00: Bach: Olasz verseny. Hanglemez.
15.30: Magyar népdalok.
15.55: Beethoven: III. Leonora nyitány. Hanglemez.
16.10: Szovjet napok — szovjet emberek.
16.20: Vörös nyakkendő. Az Uttörők irodalmi folyóirata.
17.10: Rachmaninov: III. szimfónia.
17.50: Az alumínium szerepe és jelentősége és élelmiszer- és vegyiparban.
18.05: Falurádió. Szövetkezeti Híradó.
19.00: Hangos Ujság.
20.20: Tíz perc sport.
20.30: A Moszkvai Rádió műsorából.
21.00: A magyar rádió műsora a Soproni Fésűsfonalgyár dolgozóinak.
22.25: Tánc éjfélig. A Rádió tánc- és népizenekara játszik. Zsolnai Hédi és Lantos Olivér énekel.

PETŐFI-RÁDIÓ

9.45: Görög gyermekek műsora.
10.10: Hidy Péter vonósnégyese játszik.
10.50: Deutsch Éva zongorázik, Bókay Csaba hegedül.
15.00: Szórakoztató muzsika. Hanglemezek.
15.30: A régi és az új Tátra. Jozef Slotwinski elbeszélése.
15.50: Sztreljnyikov: Egyveleg a Szolgalegények című operettből. Hanglemezek.
16.00: Verdi realizmusa. — Sólyom György előadása.
16.40: Szív küldi szívnek szívesen.
17.10: Tanuljunk énekszóra oroszul! Ggye tü, utro rányeje.
17.30: Népdalok. Kovács Barna gitározik, Lukács Éva és Halmy Lajos énekel.
18.05: Karády Katalin és Varga András szovjet dalokat énekel.
18.40: Messager: A két galamb — balettzene. Hanglemezek.
19.00: Jámbor László énekel.
19.20: Közvetítés a Vidám Színházból. Ingyenélők. Szatírikus vígjáték három felvonásban.
22.20: Esti dallamok. Hanglemezek.

Vasárnap

KOSSUTH-RÁDIÓ

7.00: Zenés vasárnap reggel. Hanglemezek.
7.55: Színházak és mozik műsora.
8.30: Szív küldi szívnek szívesen.
9.00: Háry János legújabb kalandjai. Szönyi Zoltán vidám zenés fejtörője.
10.00: Egy falu — egy nóta. A Rádió ajándékműsora a termelésben élenjáró dolgozóknak.
10.45: Külügyi negyedóra.
11.00: Becsület és dicsőség. Örkény István regénye folytatásokban.
11.25: Legszebb Verdi lemezeinkből.
13.00: Zenés posta. A Rádió válaszol a hallgatók leveleire.
13.30: Hangos Ujság.
14.10: A magyar rádió műsora a Magyar Siemens Művek dolgozóinak. A vándormozis. Verses kisoperett.
14.50: Hanglemezek.
15.30: A Rádió népi zenekara játszik. Hangszerszólók.
16.30: de Falla: Két tánc a Háromszögletű kalap c. balettből. Hanglemez.
16.40: Szovjet könnyű zene. Hanglemezek.
17.00: A Tartós békeért, népi demokráciáért c. lap ismertetése.
17.15: Állami vállalatok hírei.
17.20: Tánczene.
17.40: Kincses Kalendárium. A Rádió vidám zenés órája.
19.00: A győzelem dalai. Hanglemezek.
20.20: Az acélt megedzik. Osztrovszkij regényének rádióváltozata.
21.20: Hangképek a vasárnap sportjáról.
21.55: Toto-hirek.
22.15: A Rádió tánczenekara játszik. Kazal László énekel.
23.15: Magyar zenekari művek.

PETŐFI-RÁDIÓ

8.00: Magyar népdalok.
8.30: Falurádió.
9.00: Evangélikus vallásos félóra a stúdióból.
9.30: Református istentisztelet közvetítése a Pozsonyi-uti templomból.
10.15: Hős asszonyok. Összeállította Füsi József.
10.50: Beethoven: F-dur románc. Hanglemez.
11.00: Miska bácsi lemezesládája.
11.30: A világirodalom nagyjai: Szaltikov Scsedrin.
12.00: Déli muzsika. A Honvéd Művészegyüttes ének- és zenekarának műsora.
13.00: A Bartók-terem műsorából. Sándor Judit énekel.
14.00: Tánczene. Hanglemezek.
14.30: Kórusok.
15.00: Kérdezz — felelek! Tudományos fejtörő negyedóra.
15.20: Zathureczky Ede hegedül, Petri Endre zongorázik.
15.45: Szórakoztató zene. Hanglemezek.
16.00: A Rádió Gyermekszínházának műsora. Elsőosztályosok.
16.40: Szív küldi szívnek szívesen.
17.00: Haladó nagyjainkról.
17.40: Hanglemezek.
18.40: Johann Sebastian Bach zenés életregénye.
20.10: Hernádi Lajos zongorázik. Mozart: F-dur szonáta.
20.30: Hanglemezek.
21.30: Glier: Részlet a Vörös Pipacs c. balettből
22.00: Bura Sándor és zenekara játszik: 1. Verbunkos, 2. Fürdik a holdvilág, 3. Elveszett a lovam, 4. Két alma van, 5. Száz a libám, 6 Nagy az én rózsám szerelme, 7 Elvitte a víz a szappant, 8. Mikor én még legény voltam, 9. Befordultam a konyhába, 10. Árok, árok, de mély árok, 11. Csárdás kis kalapot veszek, 12. Ez az én szeretőm, 13. De szeretnék hajnalcsillag lenni, 14. Lóra csikós, lóra, 15. Hacacáré, 16. Friss, 17. Húzdd rá cigány, 18. Az én nótám, 19. Megfujták a trombitát, 20. Csak egy kislány, 21. Kerek utcaszeglet, 22. Az öcsényi templom, 23. Friss verbunkos, 24. Cserebogár, 25. Hej, virágszál, virágszál, 26. A rátóti legények, 27. Zöld a kukorica, Kati, 28. Széles a Balaton vize, 29. Dunna, dunna, dunna, 30. Vet a rózsám pántlikás kalapot, 31. Friss, 32. Irom a levelem, 33. Páros csillag az ég alján, 34. Kis kút, kerekes kút, 35. Csak, csak,csak, 36. Két út van előttem, 37. Megüzentem a sarkadi bírónak, 38. Te mész jobbra, 39. Itt a berek, nádak, erek, 40. Ha bemegyek, ha bemegyek, 41. Mit nékem egy almát, 42. De szeretnék rámás csizmát, 43. Lakodalom van a mi utcánkban, 44. Zölderdőben jártam, 45. Friss.
22.45: Kiesewetter: Lengyel táncok — szvit. Hanglemez.

TERMELŐSZÖVETKEZETI DOLGOZÓINK TAPASZTALATCSERÉJE

Hogyan igyekezett a magyarbólyi Tartós Béke tszcs-be befurakodott ellenség szétzüllesztení a szövetkezetet

A magyarbólyi Tartós Béke tszcs sajtófelelőse, Rajnics János levelezőnk így tudósít a tszcs életéről:

„**A magyarbólyi Tartós Béke** termelőszövetkezet a mult hét péntekjén újraválasztotta vezetőségét — írja Rajnics elvtárs. — Az új vezetőségnek nehéz feladatokkal kell szembenézni. Első és legfontosabb feladatunk volt, hogy a termelőszövetkezetben meghúzódó kulákokat leleplezzék és kizárják sorainkközül. Üzemi pártszervezetünk éberségének köszönhető, hogy kemény kézzel vitték ezt a harcot a kulákok ellen. Porcsin Ambrus elvtárs, üzemi titkár, a gyűlésen rámutatott a kulákok romboló munkájára. A tagság is ráébredt erre a valóságra és a gyűlésen meghozták a kizárási határozatot azok ellen, akik népnyúzók, fejlődésünk gátlói voltak, akik arra törekedtek, hogy bomlasszák a szövetkezetet és elnyomják, kisemmizzék a szegényebb tagságot.

Kutyáncsányin Boriszláv az első. Ő, a Tito-rendszer kiszolgálója, az amerikai imperialisták szekértolója. Neki fontosabb volt a vadászat, mint a szövetkezeti munka. Ezzel tetemes károkat okozott a tagságnak. Nem törődött a közös üggyel, saját érdekét tartotta mindig szem előtt. Felvásárolta a szövetkezettől a kukoricát, de ugyanakkor más tagokat elutasított, vagy 20 kilós tételekkel akart kielégíteni.

Bruckner Bálintnét is kizártuk, mert állandóan szította az ellentéteket a szövetkezeti tagok között. Kiközösítettük Kutyáncsányin Milicset, aki cselédet tartott és a munkásait éjjel 11 óráig is dolgoztatta, még most is kettős gazdálkodást folytat. Kizártuk Sólyom Árpádot, mert apósával, aki kulák, közös háztartásban él. A kizártaknak átlag 30—40 hold földjük volt és csak azért léptek be a szövetkezetbe, hogy leplezzék kulák mivoltukat és szétzüllesszék a szövetkezet tagságát.

Mi pártszervezetünk irányításával őrködünk szövetkezetünk tisztasága felett, nem hagyjuk abba a harcot a kulák ellen, szívós és kemény küzdelemre készültünk fel. Okunk van arra, hogy vigyázzunk a szövetkezet tisztaságára, mert ez a szövetkezet a miénk. Jól tudjuk, hogy ezt el akarja tőlünk venni az ellenség azzal a módszerrel, hogy sorainkat megbontja. Ez nem csupán a kulákok befurakodásában nyilvánul meg, hanem a klerikális reakció aknamunkájában is.

Előttünk van Lenin elvtárs tanítása: egy pillanatra sem hagyjuk abba a kulák elleni harcot! Az újjáválasztott vezetőség komoly segítséget ad az elnöknek a szövetkezet megszilárdításában és a tagok munkaviszonyának, valamint fegyelmének megjavításában.

Dajnics János
sajtófelelős."

A levél alapján megnéztük megnéztük a magyarbólyi Tartós Béke termelőszövetkezetet, hogy milyen munkát végeztek az elmúlt évben, mit jelentett a szövetkezet munkájában a kulákok és cinkosaik, a klerikális reakció aknamunkája.

Megalakulásukkor a kívülállók azt mondták, hogy nem lesz belőlük semmi, mások úgy mondták, hogy „meglátjuk, mire mennek, hogy végeznek összel, vagy hogyan buknak bele." *Nem buktak el, pedig az ellenséges elemek a kezdet kezdetétől alaposan nekiláttak, hogy az üzemi pártszervezetet elszigeteljék és közük be kaparintsák a csoport vezetését,* hogy könnyebb legyen szétrobbantani aztán.

A romboló munka ellenére is szép eredmények születtek a magyarbólyi termelőszövetkezetben. A tagság 15 forintot osztott szét egy-egy munkaegységre. Tartalékoltak szövetkezeti alapra 84.600 forintot, üzemi alapra félretettek 131.593 forintot. Értékes vagyonuk van, az állatállomány 214 ezer forintnál többet ér, de van 40.632 forint értékben vetőmag és műtrágya tartalékolva a tavaszi vetésekhez.

Azzal azonban, hogy a csoportból kiebrudalták az ellenséges elemeket, még nem számolták fel teljesen az ellenség aknamunkáját. *A kulákok galád mesterkedése még ma is több tekintetben érezhető a csoport életében.* A kizárt ellenség aknamunkájának következménye az is, hogy *eredményeikről hallgatnak, nem ismertetik azokat a kívülálló dolgozó parasztokkal.* Az új tagok felvétele is csak nehézkesen halad. A korábban beléptett új tagok még most is önállóan fuvarozgatnak állataikkal. Egyesek pedig el szándékoznak adni állataikat. *A kizárt ellenség megtévesztette a csoporttagokat, a szövetkezet vezetősége pedig nem fordított elég gondot arra, hogy megmagyarázzák az új belépőknek és belépni szándékozóknak: a szövetkezet megtéríti a bevitt jószágállomány értékét!*

A kiebrudalt kulákok még ma is tevékenykednek. Még nem adták meg magukat. *Igyekeznek lebeszélni a kívülálló dolgozó parasztokat a csoportba való belépésről.* Az egész faluban nagy tekintélynek örvendő Szokolovics Mile középparasztot is meg akarták tévesztení azzal a kulákmesével, hogy „ma minket ebrudaltak ki, holnap a középparasztokra kerül a sor." Szokolovics Milét azonban nem tévesztette meg a kulákmese. *Felkereste a csoport párttitkárát, aki megnyugtatta, hogy a becsületes középparasztoknak minden támogatást megad népi demokráciánk, megbecsüli őket* és csupán a kulákok igyekszenek célzatos hazugságokkal megtéveszteni a középparasztokat. *Amint a pártszervezet elkezdte a felvilágosító munkát, az eredmény azonnal jelentkezett:* egymásután két dolgozó paraszt lépett be a termelőszövetkezetbe.

A magyarbólyi termelőszövetkezet példájából számos csoport okulhat: *az osztályharcról egyetlen percre sem szabad megfeledkezni.* Éberen kell ügyelni arra, hogy az osztályellenség be ne férkőzzön a tagság sorai közé. Amint pedig észreveszik, hogy az mégis sikerült nekik, úgy haladéktalanul ki kell ebrudalni őket. *A betörkőzött ellenség eltávolításánál azonban ne álljanak meg, hanem keressék meg mindenütt az ellenség alattomos mesterkedéseinek nyomait, gyökerestől számolják fel az osztályellenség aknamunkáját.*

A Moldován Szocialista Szovjet Köztársaság kolhozaiban nagy eredményekkel folyik a tömeges oktatás. A kép a tiraszpoli kolhozvezető káderképző iskolában a gyakorlati foglalkozást mutatja be.

„Üdvözlöm a DISZ-ifjúságot"

Ács Károly szovjet ösztöndíjas levele

A szovjet ösztöndíjas Ács Károly levelét hozta a postás a DISZ városi bizottságához, Vadon János elvtárshoz. Ács Károly textilmérnöknek tanul a Szovjetunióban, élvezi a szovjet nép támogatását, a szovjet emberek segítségét, szeretetét, átveszi munkamódszereiket, szaktudásukat, hogy hazajövve, fejlődő iparunk számára szükséges szakemberek százait és ezreit képezze ki. Ács Károly DISZ-tag. A Szovjetunióban a hősi Komszomol tagjaival beszél, a Bolsevik Párt nevelte fiatalok, a szovjet fiatalok kezemunkája tanítja jó munkára, helytállásra. Levelében ezekről az alkotásokról, a szovjet emberek közti életéről számol be:

Kedves Vadon Elvtárs!

Ma kaptam levelet édesanyámtól, melyben írja, elpanaszoltad, hogy nem írok a DISZ-nek. Igazad van, Jani. Csunyán megfeledkeztem rólatok, de ezt pótolom. Hogy elkezdeni nehéz, az biztos, mert nem tudom, hogy hol kezdjem.

Először is a város, ahol lakom, Klinci. Kicsi ipari város. A németek majdnem a földig lerombolták. Tudni illik itt nem messze van tőlünk a brjanszki erdő, ahol nagy, jól képzett és erős partizáncsoport működött. De a felszabadulás után rögtön elkezdték az újjáépítést és Klinci már szép várossá lett újra. Hogy csak szépségét említsem, még összel is gyönyörű zöldelő az utca, virágok vannak a házak előtt. Nem régen pedig a Lenin elvtársról elnevezett textilgyár kapott egy új kultúrpalotát, amely túlhaladja a pécsi színház szépségét.

De hagyjuk ezt, inkább most leírom a mi intézetünk történetét. A város felszabadítása után nem maradt meg más sem az intézetből, sem a mellette lévő kollégiumból, csak a puszta falak. Néha még ez is csak úgy félig-meddig. De rögtön hozzákezdett a Párt és a Komszomol az építkezéshez és 1950-ig úgy építettek, hogy most a 7—8 milliós megyében az egyik legszebb iskola a miénk. Van mozi- és előadóterme. Külön van Komszomol aktíva-terem, ahova 400 diák fér be. A szakismereteket külön laboratóriumokban és géptermekben sajátítjuk el, így többek között a textilszövés részére külön kis üzem áll a részünkre, ahol mindent pontosan megfigyelhetünk és nyugodtan dolgozhatunk. A Lenin textilgyárból minden szükséges anyagot megkapunk. Így aztán nagyon el lehet sajátítani a szakmát. Tanáraink szintén nagy tudásúak. Például matematika tanárom a megye leghíresebb matematikusa. A szaktárgyakból pedig a „Lenin" és „Sztálin" gyárak főmérnökei adnak órákat. Mindebből azt hiszem, nagyon világosan látszik az, hogy mily nagy figyelmet fordítanak a Szovjetunióban a jó szakemberek nevelésére.

Most pedig nekem volna néhány kérdésem. Mégpedig: ki a Bőrgyár új DISZ titkára? Hogy zajlottak le a vezetőségválasztások? Ha nektek van valami kérdéstek, írjátok meg, mert így nem tudom, miről is írjak.

Üdvözlöm a DISZ-ifjúságot! Jó munkát, sikert az új vezetőségnek!

ÁCS KÁROLY
szovjet ösztöndíjas.

A TANÁCSOK ÉLETÉBŐL

A szigetvári járási tanács 15-én összehívta a községi tanácsok elnökeit. A járási tanácselnök megmagyarázta az összegyülteknek, hogy milyen fontos lépés a tanácsok történetében az állandó bizottságok megalakítása, hogy járulhatnak hozzá a községi tanácsok állandó bizottságai a begyűjtés, az adózás pontos teljesítéséhez, a mezőgazdasági munkák időbeni elvégzéséhez, a község gazdasági és kulturális felemelkedéséhez, Pártunk Kongresszusára való eredményes készülődéseinkhez. A tanácselnökök a járási tanács közreműködésével beütemezték falvanként az állandó bizottságok megalakításának időpontjait úgy, hogy január 25-ig a szigetvári járás valamennyi községében megalakulhassanak az állandó bizottságok és elkezdhessék munkájukat.

*

Gondi elvtárs, a pécsváradi járási tanács kereskedelmi előadója pártszerűnek egyáltalán nem mondható hangon beszél a községi tanácsok dolgozóival. Fölényesen, gúnyosan, néha már szinte gorombán adja ki utasításait, vagy adja meg a kért felvilágosítást. A nagypalli tanácselnöknek, Balogh Jenőnek és a tanács titkárának, Gruber Ferencnek például beszéd közben ezeket mondogatta: „... szépfiú, ... mákvirág, ... körmére ütök". Járási tanácsainknak nevelniök, tanítaniok kell a községi tanácsok tagjait. Ha Gondi elvtárs ilyen hangon próbálja instruálni a tanácsok dolgozóit, munkája nem lesz eredményes — de „hosszúéletű" se — többet árt majd, mint használ.

*

Somogyapáti község dolgozó parasztjai a tanács felhívására elvállalták, hogy a még felszántatlan földeket társadalmi munkában felszántják, hogy községük behozza lemaradását.

*

Somogyviszló tanácsa már novemberben benyújtotta a járási tanács felé padlóanyagkiutalási kérelmét. November óta egy pár fórumot megjárt az igénylés aktája, de a padlóanyag még a mai napig sem született meg. A somogyviszlói iskolások is úgy látszik „mostohagyerekek", mert ebben a tanévben még nem volt az iskolában orvosi vizsgálat. Ideje lenne, hogy a felsőbb szervek végre elintéznék a padlókiutalást és a somogyviszlói iskolásokat is mielőbb vizsgálja meg az orvos!

*

Csikóstőttős tanácsa eddig 7 hold bérbe kiadott községi földet házikezelésbe vett, hogy a községi apparátok takarmányszükségletét biztosítsa. Az évi megtakarítás meghaladja majd a 8000 forintot. A községi tanács elhatározta, hogy a minisztertanács határozata értelmében úgy papírral, mint rőszerrel és tüzelővel a legmesszebbmenően takarékoskodik. A Pártkongresszus tiszteletére pedig megalakítják a faluban a tszcs-t.

*

Szentlászló község tanácsa nem híres az éberségről. A megyei tanács kiküldötte tárva nyitva találta az elmult héten Horváth László szobáját, fiókjait, szekrényeit. A hivatalos iratok mellet a tanács pecsétje is könnyen idegen, ellenséges elem kezébe kerülhetett volna. A vizsgálat kiderítete, hogy a szobát Lang József segédtiszt felejtette nyitva, de természetesen felelősség terheli a vétkes hanyagságért a tanács valamennyi dolgozóját.

Rohamosan emelkednek az árak a kapitalista országokban

KOPENHÁGA: Dániában sok textilcikk ára az utóbbi két hónapban *100 százalékkal emelkedett.* A lapok a benzin és az építőanyagok áremelkedéséről is beszámolnak. *A közeljövőben megdrágul a kenyér és a tej is.*

HÁGA: A holland lapok közlik, hogy Hollandiában rövid idő multva *ismét felemelik a zsír, cipő, textilcikkek és fűtőanyag árát.* A holland városokban fűtőanyaghiány mutatkozik. A vasutak igazgatósága a szénhiány miatt korlátozta a forgalmat. Szüntelen nő a munkanélküliek száma is, mert sok gyárban és üzemben a nyersanyag és fűtőanyag hiányában felmondanak a munkásoknak.

MONTEVIDEO. Paraguayban az élelmiszerárak, valamint a legfontosabb fogyasztási cikkek árai csupán 1950 utolsó hat hónapjában *átlag 73 százalékkal emelkedtek.* Hasonló drágulási folyamat mutatkozik Argentinában is.

BEIRUT: Lapjelentések szerint *az árak Libanonban csupán a mult hétben több, mint 20 százalékkal emelkedtek.*

Minden szülő endő jugoszláv gyermekre fejenkint 25.000 dinár amerikai adósság jut

A jugoszláv politikai emigránsok Nova Borba című, Prágában megjelenő lapja írja: A fasiszta Tito-banda *eddig több, mint 400 millió dollár imperialista kölcsönt vett fel, de titokban tartja azokat a feltételeket, amelyek mellett a kölcsönszerződéseket megkötötték.* Sőt, mi több, nemcsak a feltételeket titkolja, hanem azt szeretné elhitetni a jugoszláv néppel, hogy a kölcsönöket úgyszólván „ajándékba" kapta.

A jugoszláv dolgozók tudatában vannak annak, hogy ezek az úgynevezett kölcsönök nem jelentenek semmiféle segítséget, hanem ellenkezőleg: *még jobban kifosztják és leigázzák az országot.* Tito mintegy háromszázmillió dollár kölcsönt kért az úgynevezett Nemzetközi Banktól. Az amerikai bankárok csak úgy voltak hajlandók tárgyalni erről a kérdésről, *ha Jugoszlávia magára vállalja a már meglévő kölcsönök mellett a háború előtti Jugoszlávia népellenes rendszere által megkötött kölcsönök visszafizetését.* Tito persze szolgálatkészen elvállalja az imperialisták összes feltételeit.

Titoék kiárusítják az országot és annyira megterhelik, hogy *minden jugoszláv gyermekre, amint megszületik, 25.000 dinár amerikai adósság jut.*

A Nemzetközi Diákszövetség a békeharc fokozására hívja fel a tanulóifjúságot

A Nemzetközi Diákszövetség szerdai ülésén Josef Grohman, a Diákszövetség elnöke felszólalásában hangsúlyozta, hogy *a világifjúsági találkozó megtartása Berlinben hozzájárulás a diákok nemzetközi egységének megszilárdításához.*

Dovin, a szovjet küldött javaslatot terjesztett a végrehajtó bizottság elé, amely a többi között a következőket mondja:

Hívják fel a világ minden diákját, a Nemzetközi Diákszövetség tagjait s az azon kívülállókat, a sport, vallási és más szervezetek tagjait, hogy *vegyék ki tevékenyen részüket a világifjúsági találkozó s az előkészületek munkáiban.*

A Nemzetközi Diákszövetség végrehajtó bizottságának csütörtöki záró ülésén megtartották a szavazást a különböző albizottságok által kidolgozott határozatokról. Az angol küldött kivételével *egyhangú lelkesedéssel fogadták el a végrehajtó bizottságnak a II. Békevilágkongresszus határozataival kapcsolatos állásfoglalásról szóló határozatot.* A határozat felhívja a diákokat, támogassák a fegyverkezés csökkentésére, valamint az atomfegyver és minden tömegpusztító fegyver eltiltására irányuló mozgalmat, *minden országban.*

A SZOT és a Vasutas Szakszervezet táviratban tiltakozott 20 japán vasutas hamis vád alapján történt elítélése ellen

Mult év augusztusában Japánban vasúti szerencsétlenség történt, amely mint „Matsukawa-baleset" vált ismertté. A japán szakszervezetek megállapították, hogy a szerencsétlenséget a japán kormány ügynökei idézték elő, csak azért, hogy *a japán vasutas szakszervezet és a többi haladó szakszervezetek vezetőit és tagjait hamis vád alá helyezhessék.* Ebből az ügyből kifolyolag most *húsz vasutast halálra, illetve élethosszig tartó fegyházra ítéltek.*

A Magyar Szakszervezetek Országos Tanácsa és a Vasutas Szakszervezet tiltakozó táviratot intézett a japán kormány miniszteréhez, Shigeru Yoshidához, követelve az ítéletek azonnali felfüggesztését.

A FIAPP kettőzött erővel küzd a fasizmus minden megnyilvánulása ellen

A FIAPP Budapesten tartott végrehajtóbizottsági ülésén határozatot fogadtak el, amely megállapítja a szövetség feladatait.

A határozatban a végrehajtóbizottság hangsúlyozza, hogy *magáévá tette a II. Békevilágkongresszus határozatait és felszólítja valamennyi tagszövetségét: mozgósítsa minden erejét e határozatok megvalósításáért. A végrehajtóbizottság továbbá felhívta a FIAPP valamennyi tagszervezetét, hogy küzdjön Nyugat-Németország újrafelfegyverzése ellen, s kettőzött erővel folytassa a harcot a fasizmus minden megnyilvánulásával szemben.*

A végrehajtóbizottság elhatározta, hogy a FIAPP II. kongresszusát Olaszországban tartja ezév május 13—15-e között.

A végrehajtóbizottság értekezlete felhívást intézett azokhoz, akik harcoltak a fasizmus ellen és akiket a fasizmus üldözött, s felszabadította őket, hogy minden erejükkel támogassák a szövetséget Nyugat-Németország újrafelfegyverzése ellen folytatott küzdelmében.

„A nyugatnémet felfegyverzésre azzal válaszolok, hogy márc us 1-ig befejezem első negyedévi tervemet"

Az imperialisták a nácik felfegyverzésével a leggyalázatosabb merényletet követik el az emberiség ellen. Az imperialisták a nácik felfegyverzésével az egész dolgozó magyar néptől, így tőlem és a gyermekeimtől is el szeretnék venni mindazt,amit a népi demokráciánk adott. Meg akarják akadályozni azt, hogy tanulhassunk, mert ők csak a tudatlan és a félrevezetett emberek fölött tudnak uralkodni. Meg szeretnék fosztani a dolgozó népet a fizetett szabadságtól, az üdüléstől.

A nácik felfegyverzésével tönkre akarják tenni üzemeinket, gyáraink, azt a gyárat is, amelyet én is joggal a magaménak mondhatok. Ujból a tőkések embernyúzó rendszerét akarják munktársaimra és rám kényszeríteni. Nemcsak én látom ezt így, hanem az egész világ dolgozó népe látja, de látják ezt a Nyugat-Németország demokratikus gondolkodású dolgozói is, akik velünk együtt harcolnak a békéért. Velünk harcolnak azért, hogy a náci fenevadak netehessék meg mindazt, amit a második világháború folyamán megtettek a Szovjetunióban és a leigázott többi országokban is. Az ő módszerüket alkalmazzák jelenleg Koreában, ahol a legembertelenebb módon, halomra gyilkolják a lakosságot, védtelen nőket, ártatlan apróságokat.

Az amerikai barbarizmus ellen úgy harcolunk, hogy a termelés vonalán túlszárnyaljuk eddigi eredményeinket. Pártunk Kongresszusára én is tettem felajánlást. Felajánlottam, hogy első negyedévi tervemet március 1-ig befejezem. Minőségi felajánlást is tettem, 96-ról 97 százalékra emelem a minőséget, ezenkívül megtartom a 93 százalékos anyaghányadot, ami azt jelenti, hogy 7 százalékkal kevesebbanyagot használok fel, mint ami elő van irányozva.

Így készülök én a Kongresszusra és a béke megvédésére.

Pozsár András
Kesztyűgyár.

JANUÁR 20, SZOMBAT

ÜGYELETES GYÓGYSZERTÁR: 10/3. sz. („Gránátalma") gyógyszertár Széchenyi tér 5. Tel.: 29-81. 10/8 sz. („Narancsvirág") gyógyszertár, Kossuth L. utca 81. Tel.: 23-94. 10/12 sz. („Isteni gondviselés") gyógyszertár Doktor Sándor u. 47. Tel.: 13-53. — **NÉVNAP:** Sebestyén. — **IDŐJÁRÁSJELENTÉS:** Várható időjárás szombat estig: Fel. hős idő, sokfelé eső, havaseső, a magasabb hegyekben havazás. Mérsékelt, helyenként élénkebb északnyugati-északi szél. Gyenge éjszakai fagy. Nappal olvadás. A magasabb hegyekben a hó megmarad.

Csapatzászló-avatás

A Dózsa tisztképző iskola vasárnap délelőtt 11 órakor avatja fel a Pécsi Bőrgyár által adományozott csapatzászlót. Az ünnepélyen a fogadás és csapatszemle után felolvasák a miniszteri oklevelet, majd a Bőrgyár adománylevelét. A zászló átadása után az iskolaparancsnok bajtárs beszéde, majd egy növendék bajtárs beszéde következik. A zászlóavatási ünnepélyt díszmenet zárja le.

— **Orvosi ügyelet.** Az SZTK (egyesített biztosítóintézetek) biztosítottjai részére ügyletes szolgálatot tartanak 1951 január 21-én a következő orvosok. I. tömb: dr. Puskás Ödön, lakik: Báthory-u. 8., telefon: 38-84. II. tömb: dr. Oppe Sándar, lakik: Kossuth L-u. 83., telefon: 19-17. III. tömb: dr. Ujj János, lakik: Széchenyi-tér 2., telefon: 25-99. IV. tömb: dr. Dergács Gyula, lakik: Anna-u. 36., telefon: 25-61. V. tömb: Gyárváros: dr. Kabos Ilona, lakik: Fürst Sándar-u. 4., telefon: 21-63.

— **Orvostudományi előadás.** A Pécsi Tudományegyetem Tudományos Egyesületének Orvosi Szakosztálya és az Orvos-Egészségügyi Szakszervezet pécs-baranyai csoportjának tudományos szakosztálya január 22-én, hétfőn d. u. 6 órakor a sebészeti klinika tantermében tartja VII. tudományos ülését. Előadó: Huth Tivadar: Tapasztalataink a vesegümőkórról 1897 eset kapcsán címmel.

APOLLO 28-ig
Ma díszelőadás keretében
NAGY HAZAFI
Hatalmas, kétrészes, magyarul beszélő szovjet film.
Előadások: hétköznap 6 órakor, vasárnap 3 és 7 órakor.
4 órás műsor.
Vasárnap d. e. 9 és 11 órakor MATINÉ, 1 Ft-os helyárakkal
V. I. LENIN

URÁNIA 28-ig
Magyarul beszélő szovjet film.
Titkos megbizatás
Amerikai diplomaták és német fasiszták titkos szövetsége a második világháborúban.
Előadások: fél 5, fél 7, fél 9.

FÁKLYA 24-ig
Szovjet színes sportfilm.
Sportdicsőség
Előadások hétköznap fél 6 és fél 8 órakor, vasárnap fél 4, fél 6 és fél 8 órakor

Párthírek

TAGGYŰLÉST TARTANAK A PÁRTSZERVEZETEK

Január 21—25. között valamennyi pártszervezetben taggyűlés lesz. A taggyűléseken vitassák meg a járási, illetve kerületi küldöttértekezletek tapasztalatait, tárgyalják meg a pártszervezetnek a kongresszussal kapcsolatos további feladatait.

A belvárosi alapszervezet vezetősége felhívja a pártbizalmi és népnevelő, valamint az üzemekből szervezetükhöz irányított elvtársak figyelmét, hogy vasárnap reggel 8 órakor teljes számban jelenjenek meg Geisler Eta (Apáca)-u. 8. sz. alatti párthelyiségben.

A Budai I. pártvezetősége felhívja a pártszervezethez tartozó népnevelőket, valamint az üzemi népnevelőket, hogy akiknél Szabad Nép előfizetést gyűjtő lap van, azt szombaton este 6—9 óráig a pártszervezet helyiségében adja le. Ugyancsak kéri a területen lévő népnevelőket, hogy vasárnap d. e. fél 9 órakor fontos ügyben a pártszervezet helyiségében jelenjenek meg. Kérik az MNDSZ, DISZ és a békebizottsági tagokat, hogy szintén jelenjenek meg.

Tömegszervezetek hírei

KIOSZ: A KIOSZ dalárda 20-án, szombaton este fél 8 órai kezdettel műsoros családi estet rendez. — A fodrászok a szeszutalványaikat 3 napon belül vigyék el.

KISOSZ: Füszeresek citromigénylésüket sürgősen jelentsék be a KISOSZ-ban.

— **A MASZOVLET** értesíti a pécsi utazóközönséget, hogy Utas- és Áruforgalmi Irodáját az IBUSZ, Széchenyi-tér 1. sz. alatti helyiségébe helyezte át. Telefon: 26-23.

— **Halálozás.** Vörös Gyula MÁV nyugdíjas temetése 20-án 1 órakor lesz. (x)

— **A majsi dolgozó** parasztok is nagy örömmel fogadták a kormány rendeletét a cukor igazságos elosztásáról — írja Vörös Ferenc levelezőnk.

— **Felvétel a rendőrséghez.** A baranyamegyei rendőrkapitányság vezetője felhívja a népi demokráciához hű 18—30 év közötti nőket, hogy a rendőrséghez való felvételre jelentkezhetnek. Felvétel iránti kéreimüket legkésőbb 28-ig a legközelebbi rendőri szervnek (községi őrs, városi és járási kapitányság) kell beadni. Felvilágosításért ugyancsak fenti szervekhez kell fordulni.

— **Ma este** Sztipics—Balogh tánciskola össztánc a Budai I-ben. (x)

— **Uj kezdő könyvelői tagozat az egyetemi tanfolyamon.** Több vállalat kérésére a tanfolyam tanulmányi bizottsága január 29-i kezdettel három hetes könyvelői tagozatot szervez kezdők részére. Heti óraszám 15, mégpedig 5 napon át napi 3 óra. Előadások 17.30 perckor kezdődnek. A kérvényeket legkésőbb január 25-ig (csütörtökig) déli 12 óráig kell benyujtani a tanfolyam vezetőségéhez címezve a Jogi Karon (48-as tér 1.). Kérvényhez csatolni kell a rövid életrajzot és az ajánlást. A kezdő könyvelői tagozat hallgatói folytató tagosan beiratkozhatnak az üzemgazdasági tagozat második félévére, amely február 19-én kezdődik és amelyen a könyvelői heti óraszám már csak 4, tehát csak egy napi lekötöttséget jelent hetenként.

Újabb községek, gépállomások és állami gazdaságok kapnak villanyt ebben az évben

A pécsi ÁVESZ építési osztálya elkészítette az 1951. évi villamosítási ütemtervét. Az új villamosítási program ismét hatalmas fejlődést jelent Baranya falvainak, üzemeinek, mezőgazdasági iparának. A villamosítási terv méreteire jellemző a költségvetés végösszege, amely *hat és félmillió forintot tesz ki.*

Az 1950 évben villamosított nyolc drávavölgyi község mellé újabb két községnek hozza meg a fényt az 1951. évi terv: Hiricsnek, Vejtinek. *Szigetvár környékén villanyfényhez jutnak Szulimán, Somogyhárságy, Zsibót és Mozgó községek. Bevezetik a villanyt a Pécsvárad melletti Óbányára is.*

Nagyfontosságú beruházás lesz a Baranyahidvég—Vajszló közötti távvezeték is. Ezzel két igen fontos távvezetéki hálózatot köt össze az ÁVESZ és üzembiztosabbá teszi a környező községek villanyellátását.

A gépállomások villamosítása is fokozott ütemben folytatódik. A palotabozsoki, ócsárdi, újpetrei, sásdi, kozármislényi és szigetvári gépállomások kapnak ebben az évben villanyt. Az ócsárdi gépállomás villamosítását az ÁVESZ dolgozói kongresszusi felajánlásként 121 nappal a kitűzött határidő előtt befejezik, hogy a gépállomás a javításra szoruló cséplőgépek rendbehozását előírt időre befejezhesse.

Az állami gazdaságok közül a nagykozári, trischlerpusztai, szentegáti és újmajori kap villanyt. A felsoroltakon kívül még több malom, téglagyár, pályaudvar és igen fontos ipari üzem kap az ötéves terv második évében villanyellátást, *de nagyjelentőségű munkálatokat végeznek a pécsi ÁVESZ dolgozói megyénk területén kívül is.*

Jó szakmai felkészüléssel is a békét védjük

Kedves asszonytársak! Amióta a dicsőséges Szovjet Hadsereg Sztálin elvtárs vezetésével felszabadított bennünket, azóta mi nők is egyenjogúak lettünk a férfiakkal. Megkaptuk azt a jogot, hogy mi is résztvehetünk éppúgy a szocializmust építő munkában, mint a férfiak. Nekünk, a Sopiana Gépgyár dolgozó asszonyainak is kötelességünk a békét védeni. Mindannyiunk kötelessége, hogy az átképzős tanfolyamon vegyünk részt, hogy minél előbb elsajátíthassuk a vasas szakmát. Kellő politikai és gyakorlati felkészültséggel tudunk csak igazán jó munkát végezni.

Mi, magyar anyák, követeljük a békét, amiért dolgozunk is. Ismerjük a háború borzalmait és keserűségét. Ezért minden erőnkkel azon legyünk, hogy a háborúra készülő imperialisták számításait keresztülhúzzuk.

Milyen szép szó is az, hogy béke. Ebben a szóban benne van mindaz, amit eddig a kezünk adott, benne van a munkánk, férjeink, gyermekeink boldog élete. A béke maga az élet! Mi, magyar dolgozó nők a munka és a béke dolgozó asszonyai, minden eszközzel azon dolgozunk, hogy hazánk szebb, erősebb legyen, hogy béke legyen a világon.

KERNER JÓZSEFNÉ
átképzős, Sopiana Gépgyár.

Vasárnap tartja szezonnyitó motorversenyét a Dózsa

Az idén túlságosan korán indul a motoros évad. A Dózsa-motorosok a multév egyik hiányosságát kívánják pótolni, amikor a Mecseken, a kedvezőtlen idő ellenére rendezik meg ügyességi versenyüket. A rendőregyesület szakosztálya a Párt Kongresszusa tiszteletére ajánlotta fel ezt a rendezést, hogy *ezzel is hozzájáruljon a szocialista sport fejlesztéséhez.* A rendezőség már kijelölte a nehéz terepet, de azt természetesen a verseny szabályaihoz mérten nem közli sem a versenyzőkkel, sem pedig a közönséggel. A résztvevő motorosok igen nehéz feladatokat kapnak, leleményesnek, jó megfigyelőknek kell lenniök, hiszen az útvonalat a legtöbb helyen csak nyilak jelzik majd.

A motorversenyre nemcsak a Dózsa motorosai neveztek, hanem a Szabadságharcos Szövetség pécsi kerületének legjobbjai is, sőt a budapesti 1. sz. Autójavító is benevezte két versenyzőjét, Tóthot és Ladányit. Az Olajmunkás 9 versenyzőt indít. Sok meghívott egyesület versenyzői úgylátszik nehéznek látják a feladatot, mert a hét közepéig nem adták le nevezéseiket. Ennek ellenére komoly mezőnye lesz a versenynek, hiszen egyedül a Dózsa 35 géppel indul, de minden bizonnyal a pécsi szabadságharcosok is kitesznek magukért. *A verseny rajtja és célja a Tettyén lesz.* Rajt vasárnap délelőtt 10 órakor.

A rendező egyesület felkéri a mecseki sétálókat, hogy amennyiben vasárnap délelőtt a verseny útvonalán tartózkodnak, úgy adjanak helyet a motorosoknak és tegyék szabaddá az útvonalat. Az izgalmasnak ígérkező versenyt belépőjegy nélkül lehet megtekinteni.

A KÉZILABDASZÖVETSÉG FELHÍVÁSA

A Magyar Kézilabdázók Egyesületeinek Országos Szövetsége Szigetvári Kerülete Szervező Bizottsága felhívja megyénk valamennyi üzemi sportfelelőseit, üzemi sportegyesületét és tömegszervezetét, hogy alakítsák meg kézilabdaszakosztályukat, női vagy férfi csapatukat. — Most, amikor népi demokráciánk sportéletünk új átszervezése folytán újabb lehetőségeket biztosít új szakosztályok megalakításához, minden sportembernek, sportvezetőnek és sportegyesületnek támogatnia kell felsőbb sportvezetőségünket azon céljának elérésében, hogy megyénkben is megszünjön egyes sportágak, pl. a kézilabdasport elmaradottsága. Az egyesületek, üzemi sportfelelősök foglalkozzanak csapatok szervezésével, a kézilabda népszerűsítésével. Előre sporttársak a szervezéssel jó eredményekért, a munkára, harcra kész szocialista embertipus kineveléséért!

* **Mohácson is megindult a játékvezetői tanfolyam.** Kedden 20 hallgatóval játékvezetői tanfolyam indult Mohácson. A hallgatók között több játékos, vezető és az alapfokú mérkőzéseken szerepelt játékvezető van. Az előadást Burján Ferenc rendőrfőhadnagy politikai beszámolója nyitotta meg, majd utána Ránics István játékvezető ismertette az első óra anyagát. Később Pazaurek Dezső tanfolyamvezető tartott szabálymagyarázatot. A tanfolyam 5 hétig tart.

Hangversenyt rendeznek a zeneiskola tanárai

Az állami zeneiskola tanárai 22-én, hétfőn este fél 8 órakor hanversenyt rendeznek a leánygimnázium dísztermében. Az est a zeneiskola és a leánygimnázium közös rendezése, amelyen Mozart-tól egészen a mai magyar és szovjet művészekig nagy komponisták népszerű zongora és hegedűművei, operaáriák, vonósnégyes és szimfónikus költemény hangzanak el. A hangverseny szereplői Molnár Klára, Opritia Mária, Sass Dezső, Varsányi László, Özörényi Olga, Kovács Gyuláné, Keresztény Béláné (G. Schlezák Auguszta növendékei) és a Pécsi Szimfónikus Zenekar, amely mint a városi tanács zenekara ezen az estén fog a hangversenypódiumon bemutatkozni. Vezényel: Csáky Nándor, zongorán kísér: Horváth Mihály. Jegyek 2—6 forintos árbn a leánygimnázium igazgatóságánál (Telefon: 25-37.) és a hangverseny előtt válthatók.

SZÍNHÁZ

A CIGÁNYBÁRÓ legutóbbi felújításán rendkívüli sikert aratott Antal Ila, Saffi szerepében. A Cigánybáró még kétszer kerül színre bérletszüneti előadásban: 20-án és 21-én fél 8, illetve fél 4 órakor. Ezután kerül sor a Jegor Bulicsov díszbemutatójára, amely a színházi évad művészileg legjelentékenyebb produkciója.

MŰSOR:

20-án este fél 8 órakor: CIGÁNYBÁRÓ (bérletszünet).

21-én d. u. fél 4 órakor: CIGÁNYBÁRÓ (bérletszünet).

21-én este fél 8 órakor: JEGOR BULICSOV ÉS A TÖBBIEK (Madách Imre bérlet).

22-én este fél 8 órakor: JEGOR BULICSOV ÉS A TÖBBIEK (József Attila bérlet).

— **Az Alkotmány** (Makár)-utcai ovoda szülői munkaközössége január 21-én, 6 órai kezdettel a Sörgyár kultúrtermében tánccal egybekötött műsoros estet rendez. Mindenkit szeretettel várnak. Belépődíj nincs. Önkéntes adományokat az ovoda felszerelésére köszönettel fogadnak.

Jó olvasó hangja

VILLANNYAL IS TAKARÉKOSKODJANAK A TEHERFUVARNÁL

Többször olvastam a Dunántúli Naplóban, hogy gyáraink, üzemeink dolgozói lelkes takarékossági felajánlást tettek. Ehhez csatlakoztak a Teherfuvar Vállalat dolgozói is. Az üzem dolgozói megigérték, hogy az üzemanyaggal komoly összeget takarítanak meg, ami nagyon helyes. Azonban a felajánlás körül hibák is vannak. Ha egy üzem takarékossági versenyt indít, azt ne csak egy vonatkozásban hajtsák végre. Itt gondolok a villany kérdésére. Ugyanis szombat este a Teherfuvar Vállalat belső udvarán felgyujtottak három darab 500-as égőt, ami megszakítás nélkül szombat estétől hétfő reggelig égett. Az elvtársak vegyék be a villanyfogyasztást is a takarékossági versenybe, állítsanak felelőst, aki felügyel arra, hogy csak szükség esetén égjen a villany. Kérem az illetékeseket, hogy hibájuk kijavításával még nagyobb lendületet adjanak a takarékossági mozgalomnak.

Császma György
Bajcsy-Zsilinszky-utca 35.

DOLGOZZÉK JOBBAN A VASAS II. BÁNYATELEPI MNDSZ

Az MNDSZ városi titkárság legutóbb megtartott műsoros családi estjén mi a Vasas II. falu MNDSZ csoportja bemutattuk, hogy a mi falunk már nincs lemaradva a kulturális élettől. Ezt a szép eredményt MNDSZ vezetőségünk lelkes tagjainak köszönhetjük, akik fáradságot nem kímélve dolgoznak a közösségért. Nem mondhatjuk el ezt a Vasas II. bányatelep vezetőségéről, amelynek tagjai csak a saját kényelmüket nézik és nem a közösség előmenetelét. Nincs önkritikájuk sem, mert nem akarják beismerni hibájukat. Már pedig ott, ahol ilyen gyenge a vezetőség, az MNDSZ csoporttól nem lehet jó eredményeket elvárni.

Krentzer Irma
Vasas II. falu MNDSZ sajtófelelős.

GÉPKOCSIVEZETŐ, személy és teherjogosítvánnyal, 13 éves gyakorlattal, állást keres. Cím: Kolozsvári-utca 20., házmesternél.

VENNEK sürgősen nagykocsis irógépet, Brunswiga, vagy Ohdner szorzógépet, összeadógépet és lehúzógépet. Ajánlatokat „sürgős" jeligére a kiadóba kérjük leadni.

KERESÜNK készpénzzel fizető vevőink részére családi-, bér- és üzletházakat 1, 2, 3 szobás, öröklakásokat, a beköltözhetőség nem fontos. INKÖZ, Perczel utca 2.

ELADÓ olcsón, többféle 100-as motorok. ifj. Fehér Ferenc, Rákóczi-út 65. Telefon: 20-21.

MERCEDES-SUPER táskaírógép eladó. Telefon: 26-82.

MASSZÍV, haboskőris háló, ebédlő, csillár, szőnyegek magánvevőknek eladók. Anna utca 11.

EVOLUT könyvelő, gyakorlattal, állást keres. Cím a kiad.ban 30925 sz. alatt.

PÉCSI, belvárosi 2 szobás komfortos lakás igényjogosultnak átadó. — Ajánlatokat 30.909 számra a kiadóba.

PÉCSI KÖKSZMŰVEK azonnali belépésre keres egy gépésztechnikust, és egy vizsgázott kazánfűtőt. Telefon: 37-01 szám.

ELVESZTETTEM pénteken reggel félpár fekete szandál-cipőmet Fürst Sándor (Pécsváradi országút), Kesztyűgyár között. Diós út 39 sz. alatt leadni, vagy a Kesztyűgyárba.

10 ÉVES irodai gyakorlattal rendelkező gyors- és gépírónő azonnalra elhelyezkedne. „Szorgalmas" jeligére ajánlatot a kiadóba. 30.906.

VARRÓGÉP, gitár és egy női átmeneti kabát eladó. Érdeklődni 9-től 1 óráig, Anna utca 28, felső csengő.

DUNÁNTÚLI NAPLÓ
a Magyar Dolgozók Pártja Baranyamegyei Pártbizottságának lapja.
Felelős szerkesztő: RADÓ ISTVÁN
Felelős kiadó: SZIKRA SÁNDOR
Szerkesztőség és kiadóhivatal: Pécs, Perczel-utca 2. — Telefon: 15-52 és 15-42
Postatakarékpénztári csekkszámlaszám: 313.064
Előfizetési díj: havi 11.— forint

Pécsi Szikra nyomda.
Pécs, Munkácsy Mihály-utca 10. sz
Telefon: 20-27
A nyomdáért felelős: GARDOSI JÓZSEF.

VILÁG PROLETÁRJAI EGYESÜLJETEK!

DUNÁNTÚLI NAPLÓ

AZ MDP BARANYAMEGYEI PÁRTBIZOTTSÁGÁNAK LAPJA

VIII. ÉVFOLYAM, 17. SZÁM — ÁRA 50 FILLER — VASÁRNAP, 1951 JANUÁR 21

A MAI SZÁMBAN:

Ma délelőtt Lenin-ünnepély lesz a pécsi Nemzeti Színházban. (2. o.) — A koreai néphadsereg egységei 80 kilométerre vannak Tegutól. (4. o.) — Megtartották az első vasutas sztahánovista értekezletet. (5. o.) — Drávaszabolcson 30 új taggal erősödött a tszcs. (8. o.) — Lengyel Ilona szovjet-ösztöndíjas levele az ujpetrei gépállomás dolgozóihoz. (9. o.)

LENIN ÖRÖKSÉGE

„Ti láttátok e napok folyamán, hogyan zarándokolnak Lenin elvtárs koporsójához a dolgozók tiz és százezrei. Kis idő mulva látni fogjátok, hogyan zarándokolnak a dolgozó milliók képviselői Lenin elvtárs sirjához. És ne kételkedjetek abban, hogy a milliók képviselői után fel fognak sorakozni a tiz és százmilliók képviselői is a világ minden sarkából, amellett tanuskodva, hogy Lenin nemcsak az orosz proletariátusnak, nemcsak az európai munkásoknak, nemcsak a gyarmati Keletnek volt a vezére, hanem a földkerekség összes dolgozóinak."

Néhány nappal a nagy veszteség után mondta e valóravált szavakat Sztálin elvtárs. Lenin műve, alkotásának nagysága 1924 januárja óta mérhetetlenül megnőtt. A kizsákmányolás addig áthatolhatatlan sűrűjébe ő tört merészen utat, lánglelkű tanításával, cselekedeteivel az emberiség történelmének új korszakát nyitotta meg és ahogy az általa vágott út mind jobban kiszélesül, egyre több ország dolgozói lépnek rá, ahogy a szabaddá vált népek előtt mind derűsebb, boldogabb útszakaszok nyílnak meg, — úgy növekszik tovább a kezdet, a lenini fordulat jelentősége.

Ezért él Lenin, ezért nem szólunk róla sohasem úgy, mint halottról, ezért nem emlékezünk rá ma sem fekete gyásszal. Hogyan is tennénk ezt, amikor végre elérkeztünk oda, hogy évszázados vágyaink, törekvéseink teljesednek be. Amiért nemzeti hőseink tüzes trónt, császári kalodát, cári kancsukát, papi átkot, kínzó börtönt, gyilkos sortüzet kaptak, amiért vérük sűrű hullásával újra és újra oly bőségesen fizettek: a szabadság és függetlenség, ma valóság. Valóság, mert azzá tették a nemzeti hősök sorában a legnagyobbak, Lenin és Sztálin. Tudatosan mondjuk: *nemzeti* hőseink ők, akikről épp úgy, sőt méginkább szállnak majd a szépséges mondák, a lángolószavú hősköltemények, mint Árpádról, Dózsáról vagy Petőfiről. Hőseink, mert azt a feladatot, amit önerőnkből végrehajtani nem tudtunk, megtette az általuk nevelt és hozzánk elküldött szovjet harcosok erős karja.

Az imperialisták, Amerika Hangja és fióküzeme, a belgrádi rágalomgyár, azt károgja, hogy ime kiveszett belőlünk az „önérzet". Szitkozódnak, mert azt szeretnék, ha népünk előtt az eszménykép a gyermekgyilkos MacArthur és a gyilkosok közt is legundorítóbb Tito lenne, ha áhitattal a Wall Street bankárainak, halálgyárosainak nevét ejtenénk, ha — miként azt a pápa is javasolja, — Trumant isteni küldöttként csodálnánk, akit holmi „felsőbbrendű" hatalmak bíztak meg azzal, hogy sürgősen robbantsa ki a harmadik világháborút. Nem, a gyilkosok, kizsákmányolók és őrültek nem nyerik el soha a nép szeretetét, — csak izzó gyűlöletét és megvetését.

Bátran lépünk előre azon az úton, amit Lenin nyitott meg előttünk és amin bennünket a bölcs Sztálin vezet. Nagy eredményeket értünk el, de nagyok a feladatok is, amelyek előttünk állanak. Van már erős szocialista iparunk, de még nehéziparunk és különösen széntermelésünk fokozott kifejlesztése napjaink és az előttünk álló évek feladata. Vannak már sztahánovistáink, növekszik a munkaversenyben állók száma, de számos még a nemtörődöm, öntudatlan munkás, sok még a pazarlás, a selejt. Vannak már virágzó, szilárd termelőszövetkezeteink, a társas gazdálkodás mind inkább meghódítja a régi gazdákat, a középparasztokat is, de a korszerű, nagyüzemi mezőgazdaság létrehozása, a szocializmus építésének legnehezebb feladata lényegében még hátra van. Békénk védelme ma már minden becsületes hazafi, dolgozó népünk egészének szivügye, de még nem valamennyiünk mindennapos cselekedete. Ellenségeinkkel olykor-olykor megalkuszunk, mert nem gondoljuk végig, hogy mi lenne, ha a kulákokat, a klerikális reakciót, a jobboldali szociáldemokratákat tág gyeplőre eresztenénk, ha vágyaik teljesülnének és a pusztulás, nélkülözés, megalázás nehéz időszakát hozhatnák el újra. Van már erős, kiválóan felszerelt, példásan képzett néphadseregünk és dolgozó népünk szeretete mind jobban elmélyül iránta, hiszen az saját erős őkle, amely védelmezi szabad és nyugodt életét, mégis akadnak még öntudatlanok, akik ezt eddig nem ismerték fel.

Sok a tennivalónk még, de tudjuk, hogy valamennyit maradéktalanul végre is fogjuk hajtani. *„Legyetek szilárdak és a győzelem a tiétek lesz"* — üzente nekünk Lenin elvtárs. Szilárdak leszünk hazánk érdekeinek védelmében, a szocializmus építésében, állhatatosak a béke megőrzésében vivott harcban. Mindenekelőtt szilárdak leszünk a Szovjetunió szeretetében, amelynek életünket, minden eredményünket köszönhetjük, s amely legbiztosabb záloga annak, hogy a ránkváró nagy feladatokat egytől-egyig megoldjuk.

Építőmunkánkban és harcainkban erőskezű, képzett, előrelátó vezető irányít bennünket: a lenini-sztálini eszmékkel felvértezett, edzett nagy Pártunk. Most, amikor Pártkongresszusunkra készülünk, fokozott súllyal idézzük Sztálin elvtárs esküjének szavait: *„Mi, kommunisták különös emberek vagyunk. Különös anyagból vagyunk mi gyúrva. Mi a nagy proletárhadvezérnek, Lenin elvtársnak hadserege vagyunk. Nincs nagyobb tisztesség, mint ehhez a hadsereghez tartozni. Nincs nagyobb tisztesség, mint tagja lenni annak a Pártnak, melynek alapítója és vezetője Lenin elvtárs."* Mi ezt a tisztességet nap, mint nap újra és újra ki akarjuk érdemelni. Lenin elvtárs hadseregének egy-egy katonájára, minden egyes kommunistára úgy tekintsen minden dolgozó, mint a leghűségesebb és legáldozatkészebb hazafiakra, akik munkásosztályunk, dolgozó népünk, hazánk nagy érdekeit tartják elsősorban szemük előtt, ez képezi egész életük értelmét és célját. Példát mutatunk munkánkkal és magatartásunkkal, mert tudjuk, hogy annyian mások cselekedeteiket tőlünk teszik függővé. Az ország felelős vezetői vagyunk, — határtalan tisztesség és felelősség hárul miránk.

Lenin elvtárs hatalmas örökséget hagyott maga után. *„Az a Párt, — mondotta Sztálin elvtárs, — amely ilyen örökséggel rendelkezik, bátran hajózhat előre, nem kell a viz alatti szikláktól félnie."* A mi Pártunk kezében ott van a hatalmas lenini örökség, bátran hajózunk előre. Bátran, mert a kormányrúdnál Lenin és Sztálin nagy tanítványa, Rákosi elvtárs áll. Rákosi elvtársat mi azért is szeretjük annyira forrón, mert Lenin és Sztálin oldalán tanulta meg: milyennek kell lennie az igaz vezetőnek. Amikor ma Lenin elvtársra emlékezünk, megfogadjuk szent emlékének, hogy gazdag örökségét nem herdáljuk el. A mi drága Rákosi elvtársunk vezetésével felépítjük szocialista hazánkat, helyt állunk napsugaras időben és kemény viharok közt áldozatkészen harcolunk a békéért, a népek testvériségéért, a dolgozó százmilliók, az emberiség boldogságáért

A komlói Kossuth-akna legjobb vájárai már túlteljesítik kongresszusi vállalásukat

A MESZHART-aknák között Petőfi-akna vezet, a mecseki bányák között Nagymányok az első

A komlói Kossuth-akna bányászai lelkesen harcolnak a kongresszusi vállalásaik teljesítéséért. A lelkes munka eredménye, a Pártkongresszusra való készülés meg is látszik a vájárok teljesítményén, akiknek jó, vagy rossz munkájától függ lényegében, hogy a csillések és a többiek tudják-e teljesíteni vállalásaikat. A komlói Kossuth-aknán már számos azoknak a bányászoknak a száma, akik magasan túlteljesítik a kongresszusi vállalásaikat. Így Kitl András egy-egy műszakon a vállalt 7.8 köbméter helyett 9.10 köbmétert résel ki és így

117 százalékra teljesíti vállalását.

Bien József vájár 19-én 130, Radnai József vájár 164, Nenczl György vájár 112, Bátter János a.-vájár 146, Reinhart Péter 200 százalékra teljesítette kongresszusi vállalását.

„Vasnapot" tartottak Komlón

A komlói bányában a többtermelés mellett komoly súlyt helyeznek a takarékossági mozgalomra is. A Dunántúli Napló bírálata után hozzálátlak a hiányosságok kijavításához és

szombaton a beruházási csoport „vasnapot" tartott.

Összeszedték a heverő vasalkatrészeket, amelyek jelentős értéket képviselnek. A beruházási csoport után a széntermelő csoport rendez „vasnapot" és a bányában található bányafát, gép- és egyéb vashulladékot gyűjtik össze.

A nagymányoki bányaüzemek között változatlanul tartja első helyét a nagymányoki Rezső- és Szarvas-táró, amelynek

havi átlaga 112 százalék.

Közvetlenül nyomában van a mázsai bányaüzem, amelynek havi termelése 110 százalék. Szászvár is fejlődött valamit, de még fokozni kell a lendületet, hogy behozzák a lemaradást.

A MESZHART-aknák közül csak a vasasi Petőfi-akna állja a „sarat", bár annak ellenére, hogy most is 103.2 a havi átlaguk, — kis visszaesés mutatkozik. A többi aknákon csökkent a termelés és a Szabolcs-kerület is 0.5 százalékkal a 100 százalék alá süllyedt. Pécsbányatelepen erősíteni kell a teljesítményt és különösen a pártszervezetnek kell felvenni a harcot az igazolatlan mulasztók ellen, mert a mulasztók száma az utóbbi napokban igen megnőtt. Hozza be Pécsbányatelep a lemaradását.

Újabb állami gazdaságok és gépállomások léptek párosversenyre

A bólyi gépállomás vezet a kongresszusi versenyben

A baranyamegyei állami gazdaságok újabb felajánlásokkal csatlakoztak a kongresszusi versenyhez. A szentmártonpusztai állami gazdaság dolgozói nagy lelkesedéssel hívták a somogyhárságyiakat párosversenyre. Azt vállalták, hogy a hízómarháknál a napi súlygyarapodást félévi hizlalási idő alatt 110 dekára emelik. A gépjavításokat március 15-e helyett a Pártkongresszus napjáig befejezik, a traktorokat pedig február 15-ig helyezik üzemképes állapotba. Az ellető-kanászok azt vállalták, hogy mangalica tenyészetükben minden koca után átlag 6.2 malacot választanak le 14 kiló helyett 17 kiló súlyban.

A püspökbólyi gazdaság dolgozói 18-án este vonatóval mentek át Károlymajorba és személyesen

hívták versenyre a károlymajori állami gazdaság dolgozóit.

A gazdaság csatlakozott a püspökbólyiak már ismert kihívásához és az ünnepélyes üzemi gyűlésen vállalásokat is tettek:

A tehenészek azt vállalták, hogy a fejési átlagot 7.7-ről 8.8 literre emelik a Kongresszus napjáig és az első negyedév végére 12 literes átlagot érnek el. A gépműhely dolgozói két nappal előbb végzik a gépek kijavítását. A gazdaság dolgozóinak legszebb és legértékesebb felajánlása az volt, hogy

a kislippói tszcs megerősítésére segítséget nyujtanak és politikai előadásokat tartanak a tagok számára.

A Pártkongresszus napjáig a püspökbólyi és károlymajori gazdaság közös tapasztalatcsere-napot rendez, a dolgozók mindkét gazdaságban leellenőrzik a vállalások teljesítését és kicserélik termelési tapasztalataikat.

A sátorhelyi állami gazdaság dolgozói is párosversenyre léptek az ormánypusztai gazdaság dolgozóival. Az ormánypusztaiak azt ajánlották fel, hogy a majsi termelőcsoportot jó felvilágosító munkával, politikai előadásokkal megerősítik és szaksegítséget is nyujtanak nekik. A gépműhelyi dolgozók vállalása: február 24-re valamennyi tavasszal szükséges gépet kijavítják. Lakatos Pál többszörös újító felajánlotta, hogy

a Pártkongresszus napjáig olyan újítást alkalmaz a fejőgépen, mely megszünteti a legkisebb tejveszteséget is.

Az erdőföldi üzemegység hizlaldái vállalták, hogy a daraértékesítési százalékot 19-ről 20-ra emelik és ezt egész éven át tartják. A gazdaság fogatos munkacsoportja a vállalt határidő előtt, február 15-ig kihordja az összes trágyát.

A gazdaságokban a felajánlások megtétele után nagy lendülettel láttak neki a teljesítéseknek.

A gépállomások kongresszusi versenyében

első a bólyi gépállomás, második a palotabozsoki, harmadik az ócsárdi gépállomás.

A kozármislényi, vajszlói és szentlőrinci gépállomások dolgozói azonban lemaradtak a terv teljesítésében. A fel nem soroltt gépállomások dolgozói lépést tartanak az ütemtervvel.

A gépállomások összesen 96 nőt szerveztek be a téli oktatásba Ujpetrén 26, Szentlászlón 23, Villányban 20 és Mágocson 12 nő tanulja a traktor kezelését.

A Baranyai Mezőgazdasági Gépjavító Vállalat dolgozói csatlakoztak a kecskeméti Mezőgazdasági Gépjavító Vállalat versenykihívásához, melyet a Kongresszus tiszteletére ajánlottak fel, vállalták 24 darab kévekötő aratógép kijavítását, amiből 20 darabot már január 20-ig ki is javítottak. Vállalták a tanulók fokozottabb oktatását, erőgépek és motorekek határidő előtti minőségi kijavítását.

Az üzem területén jelentős mennyiségű ócskavasat, bronzot és rezet gyűjtöttek össze. A bronzot a téli javításoknál felhasználják, ezzel is jelentős összeget takarítottak meg népgazdaságunknak. A fel nem használható egyéb fémeket átadtak az Ócskavasgyűjtő Vállalatnak.

Pécsett 200, Komlón 678 új lakást építenek bányászainknak

Pártunk Kongresszusának tiszteletére egymásután teszik meg felajánlásaikat dolgozóink. Minden egyes felajánlás hitet tesz a Párt, a haza iránt érzett forró szeretetről, minden felajánlás egy-egy tégla az ország, a szocializmus építésében. Különösen bányászaink tünnek ki vállalásaikkal, és a felajánlások túlteljesítésével.

Pártunk és kormányzatunk elismerése és gondoskodása éppen ezért fordult az eddiginél is fokozottabb mértékben bányászaink felé, akik jó munkájuk jutalmát lépten-nyomon élvezhetik. Az 1950. évben alapbér emelést, hűségjutalmat, népbüfét, új utakat, egészséges, modern házakat kaptak a széncsata hősei. A második tervévben Komlón újabb 678 lakást építenek bányászainknak, ugyanott 254 lakásos munkásszállás is épül az építőmunkások számára. Pécsett a Tolbuchin-út és a MESZHART vasut között épül meg ebben az évben 200 bányászlakás.

A városi tanács szerződéskötéssel biztosítja a dolgozók ezévi zöldfőzelék- és gyümölcsellátását

A pécsi városi tanács mezőgazdasági osztálya az ötéves terv második évének kezdetén komoly intézkedéseket tett a város ellátásának biztosítására. Az ipari körzet és a bányavidék lakosságának főzelékfélével való ellátása érdekében megszervezte a kertészek termelési tervét és a szállítási szerződések megkötését. A dolgozó parasztok és tszcs-tagok szakoktatása érdekében előadásokat szervezett a mezőgazdasági osztály. Ennek során a reménypusztai tszcs dolgozóinak, a Pécs-szabolcsi dolgozó parasztoknak hetenként egyszer termelési, állategészségügyi, állattenyésztési, gyümölcs- és szőlőtermesztési előadásokat tartanak. Ezek *az előadások megismertetik az élenjáró szovjet mezőgazdaság eredményeit dolgozó parasztjainkkal és lehetővé teszik, hogy azokat saját földjükön alkalmazzák.*

A termelés ellenőrzése és irányítása érdekében az osztály gazdakatasztert állít fel, melyen az összes pécsi mezőgazdasági ingatlannal rendelkező gazdálkodót nyilvántartják. Így lehetővé válik a vetéstervek és a vetésterületek központi nyilvántartása és ellenőrzése, statisztikai adatainak felhasználása. A gazdakataszter mellett feltérképezték a mezőőri kerületeket is. Ennek segítségével a mezőrőök könnyen megállapíthatják az esetleges mulasztók adatait, de megállapíthatók a különösen jó munkát végzők adatai is.

A termelés helyes irányítása szükségessé teszi a tavaszi vetéstervek felbontását is, melyet az osztály dolgozói a közeljövőben végeznek majd el. Ugyanesak folynak az előkészületek a MEZŐKER-rel karöltve, hogy *a dolgozók gyümölcsellátását szállítási és termelési szerződések megkötésével biztosítsa az osztály.*

Az elmult évben 60 ezer fenyőfacsemetét ültetett a város a Mecsek-en, hogy a karsztosodást megakadályozza és a dolgozók üdülését szolgáló parkerdőt helyreállítsa. Ebben az évben újabb 50 ezer facsemete ültetését tervezi a mezőgazdasági osztály és az előkészületi munkálatokat máris megkezdte. A mult évben megkezdett parkosítást tovább folytatva, újabb 25 ezer forintot ruházunk be városunk szépítésére.

A komlói Kossuth-akna pártszervezetének oktatási munkája példamutató a többi bányászpártszervezet felé

„A komlói iskola világos ablakszemei belehunyorognak a sötét, ködös estébe. Szerdán 12 tanterem, majdnem háromtucatnyi ablaka szórja a fényt a nyirkos udvarra, csütörtökön 2 tanterem világossága törik meg a sötétben. Az arrajárók ilyenkor azt mondják: „Ma szemináriumok vannak. Szerdán az alapfokú, csütörtökön a középfokú."

November 6-án gyúltak ki először a lámpák és világították meg a padokban ülők arcát, a jegyzetfüzeteket. Ekkor kezdődött meg a komlói Kossuth-aknai pártszervezet oktatási évének, amit megelőzött a hosszú, szívós, tudatosító munka. Ennek köszönhető elsősorban, hogy a komlói bányászpártszervezet oktatási munkája példamutató, hogy a szemináriumok létszáma nem morzsolódik le. Hogy lehet ez? Biztosan ezt a kérdést teszik fel maguknak a MESZHART-aknai pártszervezetek vezetői közül jónéhányan és első pillanatban talán „érthetetlen" is előttük, a saját pártszervezetük oktatási munkájára gondolva.

A komlói Kossuth-aknai pártszervezetnél

nem november 6-án kezdődött az oktatási munka.

Egy hónappal előbb. Ekkor kezdtek munkába a pártszervezet vezetői, az aktívák, akik maguk között elosztották, hogy kiket fognak meggyőző munkával bevonni az oktatásba. Kis füzetbe felírták a neveket és munkához látak. Egyik ilyen aktíva Klein Jenő elvtárs volt. Apró kis noteszt ott fekszik a pártiroda asztalán és annak tartalma elmondja Klein elvtárs munkáját. *Naponta beszélt a hozzá beosztott elvtársakkal. Véleményüket feljegyezte.* Tóth Lászlóról írja: „Helyesli az oktatást és szívesen jön." Árki György neve mellett az áll: „Oregnek tartja magát az oktatásra. (Jönni fog.) Zack Ferenc álláspontját így írta le: „Jön oktatásra, mert mint mondja: Érzi, hogy *így tud fejlődni.*

Ötször, hatszor is beszélt egy-egy elvtárssal

és munkája nem volt könnyű. A többié sem, akik az oktatási évad előkészítésén dolgoztak. De a céltudatos munkának meglett az eredménye. Meggyőző munkával 12 alapfokú és két középfokú politikai iskolát hoztak létre, amelynek hallgatói tudják, hogy miért járnak és miért kell járni szemináriumra.

A pártszervezet vezetősége pedig gondosan kiválogatta az előadókat. Olyan elvtársakat osztottak be, erre a megtisztelő fontos munkára, akik mellett, hogy jó előadók, *ismerték is a hallgatók munkaterületét.* Így elérték azt, hogy *össze tudta kötni a szemináriumon az előadó a tananyagot a gyakorlati munkával.* Egyik alapfokú szemináriumon a munkaverseny jelentőségéről folyt a vita. Itt merült fel a napszinti műhelyek dolgozóinak problémája. Az, hogy nincs, ami serkentse őket a versenyben, mert nincs normájuk. A pártszervezet megvizsgálta ezt a kérdést és számos munkafázisban már van normájuk a műhely dolgozóinak és *termelésük ezzel fellendült. Időelőtt készítették el az új kast, a villanymotorok javítását pedig majdnem fele annyi idő alatt végzik.*

A pártszervezet vezetősége

szoros kapcsolatot tart a szemináriumok vezetőivel és a hallgatókkal.

Tudják minden egyes elvtársról, hogyan fejlődik, jár-e pontosan szemináriumra. Tudják a hallgatók is, hogy *látja a pártszervezet elért eredményeiket, hiányosságaikat.* Erről győződtek meg a szemináriumok indulása után már 4 héttel, amikor *közösen nézték meg a „Berlin eleste" c. filmet.* Itt Pálinkás elvtárs, a pártszervezet agit. prop. titkára személy szerint rámutatott az eredményekre, hibákra és kiértékelte a szemináriumok addigi munkáját.

Új lendülettel folytatódtak tovább a szemináriumok. Méginkább megszilárdult a fegyelem. *A szemináriumok hallgatói megalakították a fegyelmi bizottságokat,* amelyek keményen határozatokat hoznak az elkésőkkel, mulasztókkal szemben. (Az utóbbiakkal kevés munka van.) Eredményes ez a munka is és meggyőző. A fegyelmi bizottságok nem holmi diktatórikus szervek. Elmondják az elkésőknek, az esetleges mulasztóknak, hogy milyen kárt okoz magának, Komlónak, az egész országnak. Elmondták például azt, hogy Komlóra havonta jönnek az új munkások százai dolgozni, akik közül igen sokan nem elég öntudatosak, nem látják munkájuk jelentőségét. Ezeket az új munkásokat nevelni kell. *És ez a feladata többek között a szemináriumi hallgatóknak.*

Rájuk vár a nehéz, de szép munka,

hogy az új munkásokat öntudatossá, harcedzettté neveljék. Egy-egy ilyen „fegyelmi" beszélgetés után a meglévő kis csorbát kijavítja az illető.

A szemináriumok eredménye *meglátszik a hallgatók napi munkájában is.* Szedlák Ferenc vájár is megkomolyodott, öntudatosabb lett. *Komolyabb munkakört is kapott.*

Jerzánovics Ferenc ifjúmunkás teljesítménye 100 százalék fölé emelkedett. Kovács Ferenc aknász így beszél róla: „Törekvő, öntudatos ember lett belőle". Jerzánovics elvtárs körültekintő ember lett és ő vetette fel — és jogosan, — hogy *nem kielégítő az új munkásokkal való foglalkozás és emiatt sokan elmennek.*

Ezek csak töredékei a komlói oktatás példáinak, eredményeinek. Egy azonban elmondható: *a komlói Kossuth-akna pártszervezetének oktatási munkája példamutató a többi bányászpártszervezetek felé.*

A Pártkongresszus tiszteletére még jobban megjavítják az oktatási munkát.

A Gelb-féle szeminárium indult el kezdeményezőként, amelynek tagjai azt vállalták, hogy *ellenőrző munkával emelik az alapfokú iskolák színvonalát; hogy a hallgatók 100 Szabad Nép előfizetőt gyűjtenek* és ami igen lényeges: hogy *a kongresszusi verseny felajánlásainak teljesítését* — elsősorban saját körükben, de az egész bányaüzemnél is, *ellenőrzik és a teljesítés érdekében meggyőző munkát folytatnak.*

A Gelb-szeminárium kezdeményezését követte a másik középfokú politikai iskola is és a munka nyomán tovább *javul Komlón az oktatási munka, amelynek eredménye megmutatkozik a termeléstől kezdve az új munkásokkal való foglalkozásig.* Ezt vállalták a Pártkongresszus tiszteletére, erről hoztak határozatot a járási pártbizottság Pártértekezletén is a küldöttek és *most a vállalást, a határozatot végre is hajtják.*

Az ellenségről, a kulákról írnak levelezőink

Amig a dolgozók többtermelésre készülnek a békét megvédeni, addig a másik oldalon az ellenség dolgozik a béke ellen. Nem tétlenkedik a falun a kulák, hanem veszetten, aljasul támad. Erről beszélnek a szerkesztőségünkbe érkezett levelek is.

A napokban a járási tanács elnökével ellátogattunk Dunaszekcső-szigetre, hogy tapasztalotot meritsünk, miért nem megy úgy a begyüjtés, ahogy kellene. — írja levelében Szvetlik Jánosné elvtársnő Mohácsról. — Hamarosan rájöttünk, hogy nem volt jó népnevelőmunka, a népnevelők nem foglalkoztak úgy a dolgozó parasztsággal, ahogy kellett volna. A népnevelőmunka ellaposodott, mert a pártszervezet nem tartotta kezében a népnevelőket. Márpedig

jól tudjuk azt, ha mi nem dolgozunk, akkor dolgozik az ellenség.

Azt, hogy az ellenség hogyan dolgozik, mi sem bizonyítja jobban, mint az, amit Király Krámmer István kulák tanyáján láttunk

Az alkalmazottja hatodmagával három méter széles és négy méter hosszú szobában lakik.

Köztük van egy 13 éves angolkóros lány, aki egy bölcsőben fekszik. Az még nem volt elég a kuláknak, hogy a családot így összezsúfolta, hanem lakásukat a góré és a disznóól közelében jelölte ki.

A családnak csekélyszámú barom fiján kivül más egyebe nincs, de annál több van a kuláknak,

50 darab disznója, 8 borjúja, 8 tehene és baromfija annyi, hogy megszámolni is alig lehet.

Amellett még ott van egy traktor, teljes cséplőgép garniturával.

*

„Mi, kis és középparasztok — írja levelében Cun községből Hegyi József — azon vagyunk, hogy a szénczsáta hőseinek, minél több kenyeret és élelmet termeljünk. Amig mi a többtermelésért harcolunk, addig a kulákok mindent elkövetnek, hogy közellátásunkban zavart okozzanak.

Cuni József 30 holdas kulák bejelentette, hogy elvégezte az őszi mélyszántást, amikor

a helyi tanács leellenőrizte a munkáját, megállapította, hogy még 5 hold tengeriföld nincs felszántva.

— Mi volt a célja a kuláknak? Az hogy a jövő évi termésünket csökkentse, azért, hogy dolgozóinknak asztalára kisebb darab kenyér kerüljön."

Napról-napra fokozzák eredményeiket a Mezőgazdasági Szerárugyár DISZ-fiataljai, hogy kiérdemeljék a tagjelöltséget

Róluk beszél talán a legszívesebben Arthoffer Antalné, a Mezőgazdasági Szerárugyár párttitkárnője. A fiatalokról, a DISZ-esekről. Róluk, akik lépten-nyomon megállítják és tanácsot kérnek tőle:

— Eta néni mondja meg...

És Arthoffer elvtársnő válaszol a kérdésekre, tanácsot ad az érdeklődő ifiknek, segít problémáikon, bajaikon

— Megérdemlik a fiatalok a segítséget — mondja — a termelőmunkában igazán gyönyörű eredményeket értek el. *Majdnem minden fiatal túlteljesíti a száz százalékot, pedig még nem is olyan régen hátul kullogtak a munkaversenyben.*

Bizony, ezelőtt két-három hónappal nem dicsekedhettek el munkájukkal az ifik. Szalafa Anna, aki ma 105 százalékot teljesít 68—75 százalék körül termelt. De ez volt a helyzet az ifik nagyrészénél. Mi hozta a hirtelen változást, mi okozta a teljesítmények gyors javulást?

Pirosbetűs ünnepnek számít a fiatalok életében, de a munkaversenyben is, *a DISZ-szervezet vezetőségválasztásának napja.* Ettől kezdve javultak az eredmények, növekedett a munkafegyelem, felébredtek álmukból a fiatalok. A *Párt, Rákosi elvtárs hangja ébresztette fel őket.* Átérezték, hogy nagy feladatok várnak rájuk, a nagy feladatok pedig önfeláldozást, áldozatkészséget követelnek.

Beindult a politikai kör, hetenként ifinapokra jönnek össze a fiatalok. Vida Hermin pedig, az új vezetőség gazdasági felelőse jó munkájáért megkapta a piros tagjelöltkönyvecskét. Mindez új volt a Szerárugyár fiataljainak. Megismerték és megszerették a mozgalmi munkát, megismerték a Pártot. *Szeretnének ők is tagjelöltek lenni.* A mozgalmi munka beindulásával megjavult a fiatalok termelése is. Szégyen elmaradni, szégyen a termelésben hátul kullogni, szégyen a békeharcban az utolsók között maradni. A DISZ-esek igyekeznek, hogy minden nap szereljenek a versenytáblán, hogy minél nagyobb legyen a szám a nevük mellett, mely az elért százalékot jelzi.

A pártszervezet segítsége tette lehetővé a Szerárugyár DISZ-szervezetének eredményes, jó munkáját.

— Minden gondolatom, hogy a DISZ-t segítsem — mondja Arthoffer elvtársnő —, hogy neveljem a Párt részére azokat a fiatalokat, akik azt munkájukkal, egész magatartásukkal kiérdemlik. Hét hónapon át, Rákosi elvtárs beszédéig egyetlen új tagot sem vettünk fel, most kijavítjuk hibánkat és *fiatalokból kineveljük az utánpótlást.*

Gondolatban átfutja a fiatalok névsorát. Egynél-egynél megakad — jó tagjelölt lenne belőle — gondolja. De nem csak gondolja, ki is mondja:

— Itt van *például a melegsajtolóból Magyar János. Ő talán a legérdemesebb arra, hogy beadja tagjelöltfelvételi kérelmét.* Jól dolgozik, decemberi átlaga 176 százalék. Három új tagot is hozott már a DISZ-be. Ifjú Gárda-tag és büszkék vagyunk arra is, hogy *a Dunántúli Napló levelezési versenyének győztese.* De vannak még jónéhányan, akik úgy mozgalmi, mint termelő munkájukkal igyekszenek kiérdemelni tagjelöltfelvételüket. Járai Vilmos lanuló. Mayer Ottó. Schwinger Vali szeretnének az élcsapatba kerülni és úgy látom, *nem is érdemtelenül.*

Arthoffer elvtársnő komoly segítséget nyujt a DISZ-nek, komoly segítséget nyujt ezzel az üzemnek, a Pártnak is. A jó káderek egész sora, a jól dolgozó fiatalok serege mutatja: érdemes törődni az ifjúsággal!

Részvesz a vezetőségi üléseken, az ifinapokon is. De nemcsak részvesz, hanem *fel is szólal, bírál, tanácsokat ad, segít.* Utoljára kultúrtermet szerzett a fiataloknak, megbeszélte a dekorációs munkákat a DISZ-titkárral, *megmagyarázta az ifiknek a Pártkongresszus jelentőségét.*

— A DISZ-esek megértették, mit jelent nekik — nekünk — valamennyiünknek a Pártkongresszus. Nem volt olyan fiatal, aki ne tett volna munkafelajánlást, aki *ne járult volna hozzá erejéhez mérten a Pártkongresszus sikeréhez.* Hajek Mária és Vida Hermin a hidegsajtolóból negyedévi tervüket két és félnappal előbb fejezik be, a kézihegesztőből Rózinger Ilona és Schwinger Vali 10 nappal kurtítják meg a negyedévet, *az ifjúgárdista Magyar János 18 nappal előbb ér a negyedévhez, mint a naptár.* A többi fiatal is hasonló felajánlást tett, de elhatározták azt is, hogy *részvesznek a Szabad Nép terjesztési kampányban* és a könyvtárat, amit eddig nem nagyon használtak, ezentúl minél gyakrabban veszik majd igénybe.

Nagy szeretettel, mint jövőnk reménységeiről beszél Arthoffer elvtársnő a DISZ-fiatalokról.

Beszélne róluk még sokáig nem fogyna ki a mondanivalóból. De nem folytathatja, mert berobban Függ Imre elvtárs, DISZ-titkár a párthelyiségbe. Már kívülről kiabálja:

— *Eta néni! Elhatároztuk, hogy dalárdát alakítunk...*

Ma délelőtt Lenin-ünnepély lesz a pécsi Nemzeti Színházban

A pécsi városi tanács és a Magyar-Szovjet Társaság Lenin elvtárs halálának 27. évfordulóján, ma, január 21-én, délelőtt 11 órakor a pécsi Állami Nemzeti Színházban Lenin-ünnepélyt rendez.

Pécs dolgozói felszabadulásunk óta immár hetedszer jönnek össze, hogy megemlékezzenek a proletárforradalom nagy vezéréről, a munkásosztály lánglelkű tanitójáról, Lenin elvtársról. Lenin nem halt meg, Lenin szelleme közöttünk él, az ő példamutatása nyomán építjük mi is, itt Pécsett és Baranyában a szocializmust, őrködünk éberen hazánk békéje fölött.

Az ünnepélyen Bene Jolán elvtársnő, a megyei pártiskola vezetője mond emlékbeszédet, majd ünnepi műsor következik, melyen Miklós Klára és Kálmán György, a pécsi Állami Nemzeti Színház művészei, Sass Dezső és Horváth Mihály zongoraművészek, az Állami Zeneiskola tanárai, Somos Jenő énekes, valamint a Pécsi Bőrgyár és a Pedagógiai Főiskola énekkara szerepelnek.

TRAKTORRA lányok!

A traktor dübörgése lehallatszik a pécsváradi gépállomás irodájába.

— Az új lányok ülnek a Hofherren! — lép be az ajtón Vértes Mihály gépállomási szakoktató.

— Bátrak, biztos kézzel fogják már a kormányt — húzódik széles mosoly ra a szája.

*

A RÉGI GÉPSZIN MÖGÖTT Hofherr traktor köröz. Két zengővárkonyi lány ül rajta. Az egyik vezet, a másik élénk tekintettel figyeli minden mozdulatát. *Jégl Jakab, a gépállomás élmunkás ifjú traktorosa oktatja őket.* Ügyes tanító, mert a lányokkal kapcsoltat kisebb, vagy nagyobb sebességre, velük indíttatja el és ők adják a gázt is a traktornak. Mindent megmagyaráz nekik, ami a traktorvezetéssel összefügg. Keller Margit egy kör után mosolyogva, kipirosodott arccal ugrik le a gépről.

— *Nagyszerű volt! Én vezettem a gépet. És egyedül... Jól ment, mert a gépész nagyon jól magyaráz.* — Ezeket mind gyors egymásutánban mondja el. Közben helyette két másik lány ugrik fel a gépre, a harmadik az úgynevezett vonóhidra kapaszkodik, mert öten mégsem tudnak kényelmesen elhelyezkedni a traktoron. Taskó József elvtárs, üzemi párttitkár vidáman néz utánuk.

— Ez a kislány biztos traktoros lesz — mondja a tizennégyéves Manga Agnesre. — Ha egyszer már nem fél a traktortól és utána kapaszkodik, *gyorsan megtanulja a vezetést is.*

— Én nagyon féltem a traktortól — néz a fordulóban eltűnő gép után Fiu Margit tizenhatéves zengővárkonyi leány. — Mióta jelentkeztem a szakoktatási tanfolyamra, állandóan azt hallom a faluban, de még otthon is, hogy majd meglátod, ledob a masina magáról. Meghogy nem fogjátok kibírni ti, lányok a traktormunkát.

— Hej de aztán meg is mondom nekik a magamét! *Hát azért vagyok én DISZ-tag, hogy ne bírjam?* És a komszomolisták csak traktort vezettek amikor a szocializmust kezdték építeni? Sokkal nehezebb munkákat is végeztek és nehezebb körülmények között is bírták a munkát. Tudom, hogy én is helytállok, mert szeretem a gépet és nem hagyom az ellenségtől befolyásolni magam.

Fiu Margit igen ügyes. Már az első napon jól indul. Bátran ül a traktoron, biztos kézzel vezeti a fordulókban is. Ha elvégzi a tanfolyamot, biztosan olyan jól dolgozik majd, akárcsak a bátyja, aki a szénczsata hősei között harcol a többtermelésért.

*

MANGA ÁGNES KEZÉT pirosra csípte a hideg. Olajos is lett egy kicsit a traktortól. Szülei tszcs-tagok Geresden, édesapja bányamunkát végez a tavaszi munkák beindulásáig. Ő maga tizennégy éves, négy testvére nálánál sokkal kisebb. Szégyenli, hogy barátnője, Csebek Ilona az előbb „megszökött" a gyakorlati foglalkozás elől mert féltette a kabátját.

— *Én kitartóbb leszek* — nyujtja kezét a párttitkárnak — *A mi csoportunkban szeretnék traktoros lenni, Geresden. A jövőheti órán újból itt leszek!*

Mészöly Józsefné, a szilágypusztai állami gazdaság agronómusának felesége már nem ilyen fiatal. Harminckilenc éves és négy gyereke van. Mégis szívesen jött a gépállomásra, hogy megtanulja a traktorvezetést. Két fia kollégista, a két kisebbik gyerek közül egyik óvódás, másik iskolába jár, utána a napközi otthonban gondoskodnak róla. Finom ebédet és uzsonnát kap, vacsorát pedig otthon esznek közösen. *Így nyugodtan dolgozhat az édesanya, mert nincsenek gondjai, nem kell aggódnia a gyerekeiért.*

*

A GÉPÁLLOMÁS DOLGOZÓI régi traktorosok, valamennyien örültek, amikor látták, hogy felvilágosító munkájuk nem hiábavaló és sorra jönnek jelentkezni a lányok, asszonyok a gépállomásvezetőhöz. Már az első nap megbarátkoztak velük, behívták őket a műhelybe és közvetlenül elbeszélgettek velük. A jelentkezők újakat hoztak magukkal, *így nőtt a lányok és asszonyok száma a mai huszonötre.* A régi traktorosok megkedveltetik velük a munkát. A lányokkal legtöbbet a fiatal Cseke Dezsőné brigádvezető foglalkozik. Odaáll melléjük, elmeséli nekik, hogy ő hogyan kezdte a munkáját a gépállomáson, hányszor szedte szét a traktort, milyen volt vele az első útja és egyben figyelmezteti is őket, mire kell vigyázni munka közben, hogy ne történjék bajuk. Szóval, *szeretettel, gondoskodással ügyel arra, hogy a fiatal lányok kedvet kapjanak a traktoros szép munkájához.*

Március első napjaiban ér majd véget a pécsváradi traktorvezetői szaktanfolyam. A hallgatók képességétől függ, hogy vezetőként, segédvezetőként, vagy gyakornokként kerülnek ki a tanfolyamról. Taskó elvtárs párttitkár bizakodva mondja:

— *Ha vége lesz a tanfolyamnak, külön női brigádot állítunk majd fel. Meg fogják mutatni külön brigádterületükön, hogy milyen értékes és megbecsülendő a női munkaerő!*

*

Hetenként kétszer huszonöt asszony és leány részesül az elméleti és gyakorlati szakoktatásban. Feladaluk helytállást, akaraterőt követel tőlük. Ebben nincs is hiány. Ez a biztosíték arra, hogy sikerrel elvégzik a tanfolyamot és megmutatják, hogy az ellenségnek nincs igaza, mert egytől-egyig jó traktorosok lesznek, hűséges építői a szocializmusnak.

GERARD LABOCH
rádiónekes és
PÉTER GYÖRGYI
énekművésznő
könnyűzene- és operettestje
január 21 és 23-án a
Nádor Étteremben

LENIN ÉLT, LENIN ÉL, LENIN ÉLNI FOG!

A dolgozók Leninről

Ma huszonhat éve annak, hogy Lenin elvtárs, az orosz proletariátus és a nemzetközi munkásosztály nagy vezére és tanítója meghalt. Egész életét a munkásosztály győzelmes forradalma kivívásának és az új, szocialista állam megalapozásának szentelte. A Szovjetunió a munkások, parasztok és haladó értelmiségiek új hazája, a dolgozók igazi, kizsákmányolástól mentes országa lett, úgy, ahogy azt Ő akarta, Ő mutatta meg. Élete, harca és tanítása valamennyiünk számára örökké élő példa marad. Most, halála évfordulóján is erről az örökké élő tanításról és példáról emlékezünk meg, ami nem halt, nem halhatott meg, hanem napról-napra élőbbé válik. Lenin élete határtalan!

✵

Ma 27 éve annak, hogy Lenin elvtárs meghalt, de a szelleme él az egész világon. *Ezzel találkozunk minden üzemben, gyárban, bányában. Nálunk lelkes munkaverseny folyik Pártunk Országos Kongresszusa tiszteletére és ebben a versenyben nagyjaink, Lenin, Sztálin, Rákosi elvtársak példája, tanítása is lelkesít bennünket.*

Szécsi Zoltán segédvájár is, népnevelő munkájában Lenin elvtárs életéről, harcairól beszél.

Ha kiejtem azt a szót: Párt *— akkor akaratlanul is Lenin elvtársra kell gondolnom — mondja, — mert végeredményben Néki köszönhetjük, hogy olyan Pártunk van, amely képes minden nehézséget legyűrni a dolgozó nép érdekében. Lenin elvtárs rettenthetetlen hős volt — folytatja — ez bebizonyosodott 1917-ben, amikor 14 ország támadta a fiatal Szovjetuniót. Vaskézzel szórta szét és semmisítette meg az opportunisták aljas támadásait és egy tapodtat sem tágított az igazság útjáról. Egész életét a nép érdekének győzelemre juttatására szentelte. Még a börtön és a számüzetés sem számított akadálynak, mert ott is dolgozott, szervezte, tanította, nevelte a kommunistákat.*

— En sokat tanulmányoztam már Lenin elvtárs műveit —, mondja Szécsi elvtárs — és megértettem, hogy nekünk kommunistáknak fokozottan Lenin elvtárs szellemében kell dolgoznunk, harcolnunk kiméletlenül az ellenség ellen. Le kell lepleznünk a jobboldali szociáldemokratákat, úgy, ahogyan azt tette Lenin elvtárs Trockijékkal és Martovékkal.

— Megtanultam Lenin elvtárs példájából — folytatja, — hogy nem szabad megalkudni a nehézségekkel. Itt még nálam is sok a tennivaló. — Amikor felajánlottam, hogy az eddig elért teljesítményemet 10 százalékkal emelem, megijedtem, hogy nem fogom tudni teljesíteni, mert rossz állapotban van a fejtésünk. De magamban elhatároztam, hogy amit vállaltam, azt akármilyen körülmények között is, de teljesítem. Kemény elhatározásomnak meg is lett az eredménye, mert nemcsak teljesítem vállalásomat, hanem máris túlteljesítem. Eddig a rossz természeti viszonyok miatt átlagban 105—106 százalékot értem el, de amióta felajánlottam a 10 százalékos többtermelést, van olyan nap is, hogy 120 százalékot érek el.

Ez is Lenin elvtárs szellemének köszönhető, *mert nehézséget Ő sem ismert és amit kimondott, azt valóra is váltotta. Szécsi elvtárs is ebben a szellemben igyekszik eleget tenni munkájának, és mint kommunista népnevelő nevelni a többi bányászt.*

✵

Fetler Istvánné ócsárdi dolgozó parasztasszony így beszél Lenin elvtársról: — Lenin elvtárs eszményképe előttem. A nagy Lenin és Sztálin győzelemre vitték a Nagy Októberi Szocialista Forradalmat, szocialista országot építettek, szocialista embert neveltek, azokat a hősöket, akik nekünk is elhozták a szabadságot, akiknek szebb életünket köszönhetjük. Amióta a nagy Lenin tanítása szerint haladunk, életünk egészen megváltozott, van értelme az életnek és sokkal szebben, sokkal jobban élünk.

Lenin elvtárs olyan világot alkotott a dolgozóknak, amelyben ember az ember és hogy boldogan, megelégedetten éljenek, megtanította szeretetre a népet. De megtanította gyűlölni a kulákot, a becsületes dolgozók kizsákmányolóit, — ellenségeinket.

Arra tanított engem Lenin elvtárs, *hogy csak akkor leszünk erősek, ha mi dolgozók keményen összefogunk minden nemzetiségi különbség nélkül, mert csak így tudjuk a harcot az ellenség ellen eredményesen folytatni, csak összefogásunk után szűnik meg az egymás elleni gyűlölködés, ami a mult bűnös öröksége bennünk.*

Lenin elvtársnak köszönhetjük, hogy van egy olyan Pártunk, amely minden munkánkban, — a jövőért folytatott harcunkban — segít bennünket. Dicsőséges Pártunk és vezetőnk, — Rákosi elvtárs a dolgozók százezrett tanítja Lenin halhatatlan szellemében. Megszépült életünk a legszebb bizonyítéka annak, hogy Pártunk Lenin szellemében építi országunkat, szépíti életünket. Szeretném nagyon sok parasztasszonynak, de sok embernek, fiatalnak is megmagyarázni, hogy mit jelent nekem Lenin elvtárs. Amióta a Nagy Októberi Forradalomban megszületett Szovjetunió szilárdan védi a békét, elmondhatjuk, hogy szebb lett életünk, mert ma már magunknak építünk. A mi termelőszövetkezetünk a semmiből indult, üres kézzel fogtunk össze, de a Párt segítségével rövid idő alatt hatalmasat fejlődtünk. Ma már van 700 hold földünk és jószágunk szép számmal. Egy-egy munkaegységre 17 forintot kaptunk. A gépállomás segítsége is a Párt segítsége, mert ami szebb életünkért, fejlődésünkért történik, annak a Párt az irányítója.

✵

Értelmiségünk legjava számára is Lenin elvtárs mutatott példát. „Az igazi, bölcs, emberi, hatalmas Lenin-koponya" — ahogy ezt Majakovszkij írja róla egyik költeményében — a világ leghatalmasabb értelme fényével mutatja meg mindnyájunk számára a néppel haladó, vele együtt harcoló értelmiség számára is az igazi, az egyetlen utat.

Dr Vas Tibor elvtárs, a pécsi egyetem jogi karának állam- és jogelméleti professzora szobájában éppen marxizmus-leninizmusból vizsgáztatja a hallgatókat. A szoba faláról Lenin képe tekint a tanárra és a fiatalokra.

— Számomra, az állam- és jogelmélettel foglalkozó és tanító ember számára nélkülözhetetlen Lenin munkássága — mondja Vass elvtárs. Különösen nagyfontosságúnak tartom „Állam és forradalom" c. művét, mely Marx és Engels tanítását továbbfejlesztve alkalmazza a proletárforradalom korszakára. E mű az Októberi Forradalom elmélete, melyet Lenin dolgozott ki és mindjárt Ő maga is vitt át a gyakorlatba, igazolva ezzel az elmélet helyességét.

— Az állam elmélete — folytatja tovább Vas professzor — kitűnően vizsgálható Leninnél, mert elméletileg és gyakorlatilag is világosan megmutatta, milyennek kell az új államnak, a munkások és parasztok államának lennie.

Lenin az Októberi Forradalom után *a szocialista állam felépítésének elméletét dolgozta ki, melyet nagy barátja, harcostársa és tanítványa, a „ma Leninje": Sztálin elvtárs folytatott tovább és valósított meg.*

Vas elvtárs ezután arról a következetes, kemény és kérlelhetetlen harcról beszél, melyet Lenin elvtárs vívott győzelméért:

— A mai rendkívül éles nemzetközi helyzetben Leninnek különösen arra a kérlelhetetlen harcára kell felhívnom a figyelmet, melyet — többek közt — az anarchisták ellen vívott a fiatal szocialista állam megerősítéséért. Nekünk is így kell felkészülnünk — s így is készülünk fel — a mai helyzetben, erősítve szocializmust építő országunkat, mert csak erős állam védheti meg építését, békéjét, jogait

— Az értelmiség számára örökös példa Lenin élete — mondja befejezésül Vas elvtárs. — Világosan megmutatja a marxizmus-leninizmus elmélete és a szakmai tudás egységét. Lenin élete és munkája meggyőzhet mindenkit arról, hogy jó gyakorlati munkát csak akkor végezhetünk, ha elsajátítottuk az elméletet.

— Lenin volt az, aki élesen felvette a harcot az ösztönösség helytelen elmélete ellen, Lenin volt az, aki rámutatott a kultúrforradalom jelentőségére, Lenin volt az, aki a gyakorlatban is élenjárt, maga is tanított, mint tudjuk, a Szverdlov-egyetemen. Minden értelmiségi előtt világosan kell állnia, hogy tudományos és gyakorlati munkájában soha egy pillanatra sem nélkülözheti a nagy Lenin példamutatását!

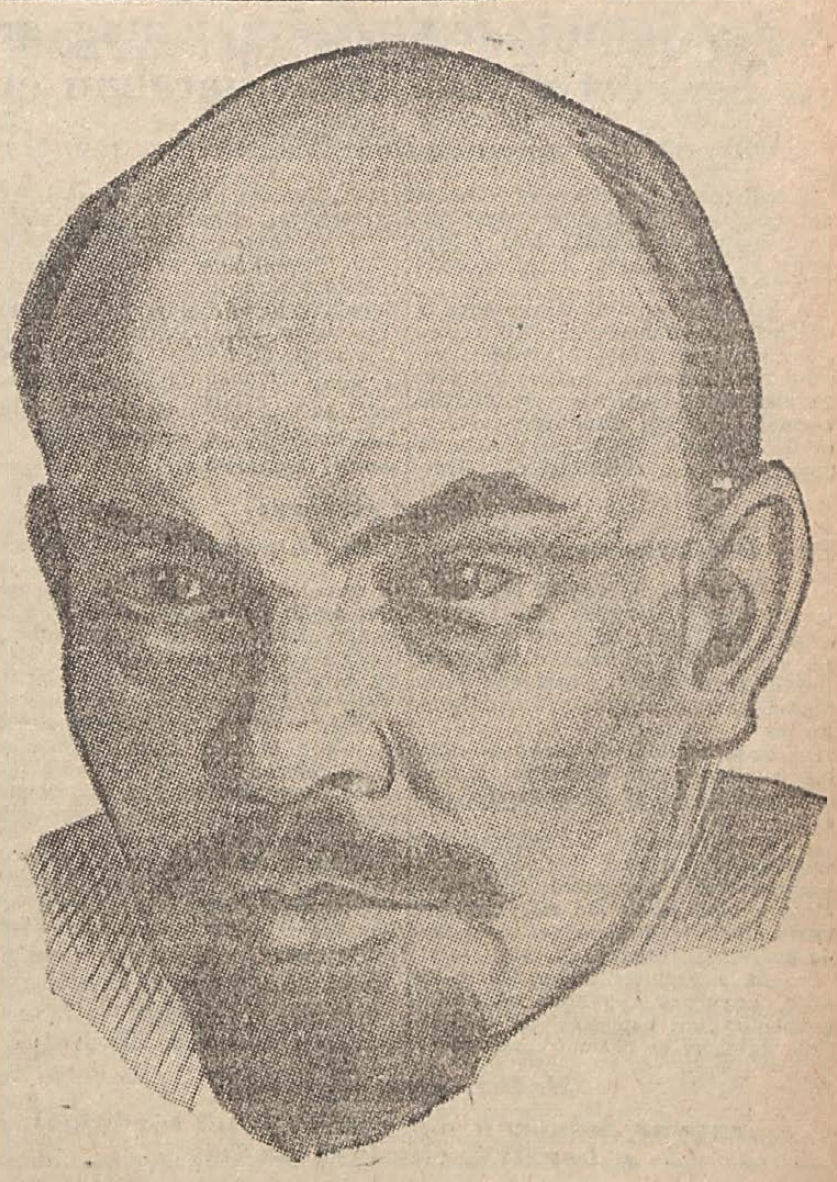

Elment az éj s világosságot ontva a földre
felóriásodott nagy-széles fénypásztákon a hajnal.
El a gyászt! Meghalt ugyan Lenin, de műve él világon
tündökölve
szebb, jobb jövőt kivívó diadallal.

„Ti háborút viseltek, egyedül jogos, igazságos, igazán forradalmi háborút, az elnyomottak háborúját az elnyomók ellen, a dolgozók háborúját a kizsákmányolók ellen, háborút a szocializmus győzelméért. Mindaz, ami a munkásosztályban becsületes, az egész világon a ti pártotokon áll. Minden hónap közelebb hozza a proletár világforradalmat.

Legyetek szilárdak és a győzelem a tiétek lesz."

Részlet Lenin elvtárs a magyar munkásoknak küldött üdvözletéből. (1919 május 27.)

Már az első nap nagy mennyiségben vásárolták dolgozóink Lenin elvtárs műveinek I. kötetét

A tegnapi napon dolgozóinkat új ajándékkal lepték meg a könyvesbolt-ok kirakatai. Barnakötésű, aranybetűs könyvek jelentek meg a csillogó üveg mögött, fedőlapjukon Lenin elvtárs arcának domborművével: Lenin összegyűjtött művei magyarnyelvű kiadásának I. kötetei.

Lenin művei magyarnyelvű kiadásának első kötete Lenin elvtárs halálának 27. évfordulójára jelent meg. Csak Sztálin elvtárs műveinek megjelenése iránt nyilvánult meg ilyen hatalmas érdeklődés, mint már hetek óta Lenin művei iránt dolgozóink körében. Országszerte megindultak az előjegyzések. Mindenki az elsők közt igyekezett a gyűjtőívre felírni nevét, mintegy ezzel is sürgetve a könyv mielőbbi kézhezvételét. A budapesti üzemekben például csak január 15-e és 19-e között több, mint 15.000 dolgozó jegyezte elő Lenin műveit.

De a vidék sem maradt le. A beérkezett adatok szerint Baranya és Szolnok megye vezet eddig a vidéki, már-már versenyszerű előjegyzésekben. Ez az érdeklődés nyilvánult meg a pécsi kirakatokban s a többi város kirakatában szombaton megjelent könyvek iránt is. Egymásután mentek be dolgozóink és már az első napon nagy mennyiségben vásárolták a minden eddigi kiadásnál szebb kivitelű könyvet.

Az érdeklődés elsősorban a pártiskolák hallgatói részéről nyilvánult meg, hiszen az ő számukra nélkülözhetetlen a már régen várt kiadás. De nem csekély az érdeklődés üzemi dolgozóink, dolgozó parasztságunk, haladó értelmiségünk és a tanulóifjúság részéről sem.

Lenin elvtárs halálának 27. évfordulója már e kiadás szempontjából is emlékezetes dolgozóink számára. A 35 kötetnyi mű mától kezdve sorozatosan jelenik majd meg és hatalmas lépéssel viszi előre győzelmes elméletünk, a marxizmus-leninizmus elterjedését.

PJOTR SZÁZSIN:

GLUHOVKAI MEGGYFÁK

A Moszkva melletti Gorkiban, ahol a nagy Lenin utolsó napjait töltötte, van egy meggyeskert. A meggyfák törzsei csomósak, el vannak görbülve, látni lehet, milyen szívós harcot vívtak létükért. Ezt a kis kert története is igazolja. Ime így történt:

1923 októberének végén a gluhovkai textilkombinát munkásai és munkásnői elhatározták, hogy küldöttséget menesztenek V. I. Leninhez Gorkiba, hogy tudomására hozzák, milyen sikereket ért el üzemükújjáépítése után. A küldöttség Leninnek tizennyolc meggyfa csemetét és egy elénkpiros színű inget vitt ajándékba, az inget Gluhovka legjobb szövőnői szőtték. A küldöttség Bogorodszkból Gorkiba Moszkván át vonult. A gluhovkaiak magukra vonták a moszkvaiak figyelmét, amint a fővároson gyalog keresztülmentek, kezükben hordozták ugyanis a finomszövésű, fehérített szövetbe gondosan bepólyált meggyfacsemetéket. Élmunkások és élmunkásnők voltak a küldöttség tagjai: P. A. Holodova, K. J. Mokszjejeva és mások. Moszkvában nem időztek és egyenesen Gorki felé vették az irányt. Már a Gorkiba vezető úton így szólt Dimitrij Vasziljevics Kuznyecov, novgorodi tájszólással Holodova felé fordulva:

— Hallod, Holodina, ha megérkezünk Lenin elvtárshoz, ne kezdd mindjárt te a beszélgetést. Várd, amíg ő megszólal. Ne sértődj meg ezért, emlékezz, kihez megyünk.

Ezt mondván, végigsimogatta széles őszbevegyülő szakállát és hatalmas öklét térdére támasztotta. Magas, erőteljes testalkatú, szélesarcú, jóindulatú ember volt, mint általában az erős emberek.

P. A. Holodova fonógyári csévézőnő Gluhovkában kimeríthetetlen energiájú dolgozó hírében állott. Sokat és gyorsan beszélt Holodova, ezt a szokást azokkal való „harcában" vette fel, akik akadályt gördítettek párttevékenysége elé. Ha Dimitrij Vasziljevics helyett más szólt volna így hozzá, Holodova nem késlekedett volna a méltó válasszal, de a kovácsot mindenki tisztelte, ezért sietve nyugtatta meg őt:

— Te vagy az elnök, Tiéd az első szó. De ha kérdést intéz hozzám Lenin elvtárs, nem fogok hallgatni. Tudja ő bizonnyára, hogy munkásemberek vagyunk, úgy beszélünk, ahogyan tudunk.

Közvetlen Gorki előtt eltévedtek az úton. — Szerencsére egy Gorki faluból való paraszt utitársul szegődött hozzájuk.

Hallgatva mentek. Csak Kuznyecov és az utitárs beszélgetett halkan.

— Leninhez? — kérdezte az utitárs.

Kuznyecov válaszolt:

— Leninhez.

— Sokan jönnek hozzá, de beteg. Azt mondják, senkit sem fogad.

Kuznyecov ijedten nézett rá, mire ez folytatta:

— Benneteket biztos fogadni fog, Ti messziről jöttök. Ez ajándék? — kérdezte, a csemetékre mutatva.

— Igen.

Kuznyecov igenlően bólintott, majd kibontotta a csomagot és megmutatta az inget. Az utitárs az élénkpiros ing láttára vidáman felszegte fejét:

— Ez már igen! Hanem a fát — tette hozzá — kár volt hoznotok: van itt dús park, kert is... Ámbár — folytatta elgondolkozva — Vladimir Iljics, azt mondják, nagyon szereti a természetet. — Van a parkban egy öreg, nagyon öreg tölgy, már rég ki akarták vágni, de Lenin nem engedte. — Parancsára körülkerítették, sodronnyal megerősítették és lám — növekedik.

A Páhra folyónál az út kettéágazott, az egyik a majorságba vitt, a másik Gorki faluba. Az utitárs elbúcsúzott:

— Most már közel vagytok. Menjetek az erdő mentén, tartsatok balra és mindjárt ott lesztek a majorságnál.

A küldöttséget Márija Iljinicsna fogadta. Rövidesen kinyílt az ajtó és megjelent Lenin. Valamennyiüket üdvözölte és kérte, üljenek le.

A küldöttek átadták Leninnek a gluhovkai munkások levelét és az ajándékot.

Vladimir Iljics figyelmesen hallgatta végig a küldöttek előadását a gluhovkaiak életéről és munkájáról. Sikereik nagyon felvidították őt. — Amikor búcsút vettek, Dimitrij Vasziljevics Kuznyecov megölelte Vladimir Iljicset és így szólt:

— Mielőbb gyógyulj meg, Lenin elvtárs. Kovács vagyok és szavamat adom, hogy amit terveztél, azt mi megvalósítjuk.

A meggyfákat, amit a gluhovkaiak Leninnek hoztak, elültették. A kertész nem is remélte, hogy megfogamzanak, a november ugyanis nagyon kései idő a gyümölcsfák elültetéséhez, hozzá még az ősz is erősen csapadékos volt. Januárban olyan fagy állt be, hogy a föld csak úgy ropogott belé, egyes helyeken még a régi kertek is megfagytak. De a gluhovkai meggyfák kibírták ezeket a zord időket. Átvészelték az 1940-es év negyvenfokos hidegét is, amikor pedig Moszkva közelében sok kert elpusztult. Azonban a faggyal vívott küzdelem nyomai meglátszanak a fákon.

Ettől az időtől kezdve a kert terebélyesedett. Évről-évre tavasz érkezésekor dúsan virágzanak a gluhovkai meggyfák és fehér sipkáik alatt zümmögnek az erdei méhek.

Vladimir Iljicsnek nem adatott meg, hogy a gluhovkaiak ajándékát teljes szépségében megláss, mert nem érte meg a tavaszt.

A Szovjetunió segítségével a magyar és csehszlovák nép a békéért vívott közös harcban építi boldog jövőjét

Ünnepélyesen megnyitották Prágában a magyar dokumentációs kiállítást

Prágában az iparművészetek házának nagy csarnokában pénteken délután öt órakor nyitották meg a Magyar Népköztársaság dokumentációs kiállítását.

A kiállítás megnyitó ünnepségén a Csehszlovák Kommunista Párt képviseletében Josef Krosnár elvtárs, nemzetgyűlési képviselő, a Párt Politikai Bizottságának tagja, a csehszlovák kormány részéről Zápotocky miniszterelnök elvtárs, Fierlinger elvtárs és Sevcsik elvtárs, miniszterelnökhelyettesek, Kopriva nemzetbiztonsági, Rais igazságügy, Kopecky tájékoztatásügyi, Neuman postaügyi és Plojhár atya, egészségügyi miniszter, magyar részről Molnár Erik elvtárs, igazságügyminiszter és Boldoczki János elvtárs, prágai követ jelent meg.

A megnyitó ünnepségen résztvettek a baráti államok diplomáciai képviselői és a csehszlovák főváros politikai, kulturális és gazdasági életének számos képviselője.

Fierlinger elvtárs:

Ez a kiállítás a magyar nép alkotó munkájáról beszél

A csehszlovák, a magyar és a szovjet Himnusz elhangzása után Civrny, a tájékoztatásügyi miniszter helyettese, köszöntötte a vendégeket, majd Fierlinger elvtárs, csehszlovák miniszterelnökhelyettes lépett a mikrofonhoz.

— Ez a kiállítás — mondotta többek között — mindenekelőtt a magyar nép nagy alkotómunkájáról beszél.

— A magyar nép, a munkásosztály vezetésével, Rákosi Mátyás bölcs irányításával, *nagyszerű lendülettel látott munkához és ma már meglepő eredményekkel dicsekedhet mind gazdasági, mind kulturális téren.*

— Ez a kiállítás meggyőzően tanítja, hogy az egykor egymással szembefordított nemzetek jól megérthetik egymást és őszinte barátságban és szeretetben zárkózhatnak fel egymás mellé, ha megszabadulnak a régi társadalmi rend és az egykori burzsoázia szította nacionalista előítéletek bilincseitől, *ha a gyűlölködés helyébe új, közös társadalmi eszmények lépnek, amelyek belsőleg forrasztják össze a népeket az azonos célú alkotó munkában.*

— Nagy barátunk, a Szovjetunió segítségével, amelynek felszabadulásunkat, örömteli jelenünket és az előttünk feltáruló nagyszerű perspektívát köszönhetjük, a nagy és szüntelenül gyarapodó béketáborban helyet foglaló többi barátunkkal összefogva, *megingathatatlanul haladunk tovább kijelölt útunkon a boldog jövendő felé* — fejezte be beszédét Fierlinger miniszterelnökhelyettes.

Molnár Erik elvtárs:

A magyar dolgozók nagy szeretettel fordulnak a baráti Csehszlovákia felé

Ezután Molnár Erik, a Magyar Dolgozók Pártja Központi Vezetőségének tagja, a Magyar Népköztársaság igazságügyminisztere mondotta el megnyitó beszédét:

— Ez a kiállítás harcos tett abban a küzdelmben — mondotta, — amelyet *közös felszabadítónk, a nagy Szovjetunió vezetésével a béke védelmében folytatunk, mivel népeink kölcsönös megismerése és tapasztalataink kölcsönös megismerése és kicserélése elősegíti a békéért vívott közös küzdelem sikerét.*

— Életünk minden területén napról-napra érezzük közös felszabadítónk, a dicsőséges Szovjetunió állandó baráti támogatását. A Szovjetuniótól kapott támogatás fejlődésünk nélkülözhetetlen alapja és további sikereink legbiztosabb záloga.

— Küzdelmünket a kommunisták vezették és ők irányították fejlődésünket. A marxizmus-leninizmus tanai, Sztálin elvtárs útmutatásai adtak erőt Pártunknak, a Magyar Dolgozók Pártjának ahhoz, hogy *népünket a szocializmus útján győzelemről győzelemre vezesse, hogy leküzdjük a nehézségeket, visszaverjük az imperialisták és ügynökeik támadásait.*

Molnár Erik elvtárs azután arról szólt, hogy a kiállítás megmutatja azokat a forradalmi változásokat, amelyek a felszabadulás óta mentek végbe a magyar államrendszerben.

— Magyarországon — mondotta a továbbiakban — a békeküzdelmet minden dolgozó saját küzdelmének tekinti. A magyar munkások, parasztok és értelmiségiek a termelés fokozásával és mindennapi munkájuk megjavításával egyhangú feleletet adnak az amerikai és belgrádi provokációkra. *Békeküzdelmünk szilárd támasza néphadseregünk, fejlett védőrönk.*

Befejezésül Molnár elvtárs hangsúlyozta, hogy *dolgozóink nagy szeretettel fordulnak a baráti Csehszlovákia felé is, amelynek küzdelmét és eredményeit élénk érdeklődéssel követik.*

Molnár Erik elvtárs a magyar-csehszlovák barátság, Klement Gottwald elvtárs és Rákosi Mátyás elvtárs, a felszabadító Szovjetunió és a béke nagy őre, a bölcs Sztálin elvtárs éltetésével fejezte be beszédét.

*

Molnár Erik elvtárs csütörtökön a Prágai Nemzeti Klubban sajtóértekezelten ismertette a csehszlovák lapok munkatársai előtt azokat a hatalmas eredményeket, amelyeket a Magyar Népköztársaság dolgozó népe a Magyar Dolgozók Pártja és Rákosi Mátyás vezetésével elért.

A csehszlovák lapok pénteken részletesen közölték a Magyar Népköztársaság politikai, gazdasági és kulturális fejlődéséről szóló adatokat, amelyeket Molnár elvtárs ismertetett a sajtóértekezleten.

A minisztertanács rendelete a Kossuth-díjak odaítéléséről

A Magyar Közlöny legújabb száma közli a minisztertanács rendeletét a Népköztársaság Elnöki Tanácsának a Kossuth-díjakról szóló törvényerejű rendelet végrehajtásáról. A rendelet megállapítja, hogy *minden év március 15. napján valóban rendkívüli értékű alkotásokért 50.000 forintos Kossuth-díjjal, továbbá 20.000 forintos és 10 ezer forintos Kossuth-díjjal lehet jutalmazni azokat a személyeket, akik a tudomány, művészet és irodalom terén, valamint a szocialista építő munkában a legjelentősebb eredményeket mutatták fel. A Kossuth-díjat csoportoknak is oda lehet ítélni, ha a kimagasló eredményt a csoport tagjai együttes eredménnyel érték el.*

A Kossuth-díj odaítélésére jelölőbizottság tesz javaslatot. A jelölőbizottság elnöke a népművelési miniszter, tagjait egyév tartamára a népművelési miniszter javaslata alapján a minisztertanács nevezi ki. A Kossuth-díj odaítélésére vonatkozó javaslatok előkészítésére a népművelési minisztériumban „Kossuth-díj titkárság"-ot kell szervezni, amely figyelemmel kíséri és nyilvántartja a következő évi Kossuth-díjak odaítélése szempontjából számbajöhető eredményeket.

A jelölőbizottság öt albizottságot alakít, amelyek a maguk területén elbírálják, hogy melyek voltak az év kimagasló eseményei, és javaslataikat a jelölőbizottság elé terjesztik. A jelölőbizottság javaslatát a népművelési miniszter döntés végett a minisztertanács elé terjeszti. A minisztertanács által a Kossuth-díjban részesített személyeknek (csoportoknak) a díjat *a Népköztársaság Elnöki Tanácsának Elnöke március 15-én nyújtja át.*

A továbbiakban a rendelet intézkedik a Kossuth-díj díszjelvényéről. A minisztertanács e rendeletének hatálybalépésével az 1948 március 13-án hozott kormányrendelet hatályát veszti.

A koreai néphadsereg egységei a kínai önkéntesekkel együtt erős nyomást gyakorolnak az ellenségre

A Koreai Népi Demokratikus Köztársaság népi hadseregének főparancsnoksága január 19-én közölte:

A népi hadsereg egységei a kínai önkéntesekkel együtt valamennyi fronton erős nyomást gyakorolnak az ellenségre. A népi hadsereg repülőgépei január 16-án Phenjan fölött kemény léghárcba szálltak az ellenség repülőgépeivel és lelőttek egy ellenséges bombavetőt. Az ellenség többi repülőgépét elűzték.

A néphadsereg csapatai 80 kilométerre vannak Tegutól

A Trud január 19-i számában Sz. Volkov alezredes összefoglaló képet ad a koreai hadműveletekről.

Megállapítja, hogy az elmúlt hetek a koreai népi hadsereg egységei a kínai önkéntesek alakulataival együtt

minden frontszakaszon komoly csapásokat mértek az amerikai csapatokra.

A néphadsereg lépésről-lépésre felszabadítja Dél-Koreát a megszállók uralma alól. Vonzsu kiürítése komoly sebet ütött a beavatkozók védelmi rendszerén és ennek következtében oldalirányú megkerülés fenyegeti állásaikat.

A néphadsereg csapatai leereszkednek a hóval fedett hegyekről — jelenti a Reuter — és

nyolcvan kilométerre vannak Tegutól.

Ezzel elvágással fenyegetik a beavatkozók fő összeköttetési útvonalai, amelyek Puszanhoz vezetnek.

Ezen a frontszakaszon most szívós harcok folynak — állapítja meg befejezésül a Trud szemléje.

28.000 polgári személyt gyilkoltak meg Szöulban MacArthur és Li Szin-Man banditái

Még korántsem teljes adatok szerint az amerikai betolakodók és Li Szin-Man banditái az alatt a három hónap

alatt, amíg Szöul a kezükben volt, 28.000 polgári személyt gyilkoltak meg ebben a városban.

Az áldozatok között voltak a Nodong Dang tagjai, demokraták és más polgári személyek is. Minden szöuli lakos, aki túlélte a megszállók terrorját, végtelen történeteket tud elmondani az ellenség embertelen kegyetlenkedéséről.

Nagy lendülettel folyik az újjáépítés munkája Dél-Phenjan tartományban

A felszabadult Dél-Phenjan tartomány valamennyi városában és falvában a lakosság helyreállító osztagokat szervez a békés élet helyreállítására, valamint a front segítése érdekében. Ebben a munkában élenjár Kecson járás lakossága, ahol

az amerikai megszállók különösen szörnyű kegyetlenkedéseket követtek el.

Az Összkínai Szakszervezeti Szövetség ötszázmillió kínai dollárt ajándékozott Korea munkásságának

Az Összkínai Szakszervezeti Szövetség állandó bizottsága elhatározta, hogy nemzetközi munkássegély alapjából

ötszázmillió kínai dollárt juttat a koreai munkásoknak.

A bizottság a koreai munkásokhoz intézett üzenetében kijelenti: „Az ötszázmillió dolláron felül, melyet nemzetközi munkássegély alapunkból küldünk, Kína munkásai országszerte széleskörű hazafias munkaversennyel támogatják harcotokat.

Fogjunk össze szorosan és vívjuk végig a harcot az amerikai imperialista támadók ellen.

A végső győzelem csak a miénk lehet."

Egyre nagyobb méreteket ölt a tiltakozás Nyugat-Németország felfegyverzése ellen

A Francia Kommunista Párt valamennyi ország békeharcosait fokozott harcra hívja fel a háborús uszítók terveinek meghiúsítására

A Francia Kommunista Párt Politikai Bizottsága nagyfontosságú nyilatkozatot adott ki az új Wermacht felállítása és a Franciaországban folyó fegyverkezési hajsza ellen.

A Politikai Bizottság megelégedéssel veszi tudomásul, hogy a francia nép hatalmas tömegei elítélik a Pleven-kormány politikáját, amely

Franciaországban rohamléptekben hajszolja a fegyverkezést és csinkosává válik Nyugat-Németország Washington-követelte fegyverkezésének.

A Politikai Bizottság rámutat, hogy Nyugat-Németországban, Franciaországban, Angliában, valamint a többi kapitalista országban is a jobboldali szocialista pártok az amerikai imperialisták háborús csőd- és nyomorpolitikája leghűségesebb kiszolgálói. Mulhatatlanul szükséges erre tes, véries és meggyőző módon rávilágítani a szocialista dolgozók előtt, hogy

elfoglalják helyüket kommunista társaik oldalán a háborús uszítók ellen harcolók soraiban.

Megálljt kell mondani a franciaországi fegyverkezési hajszának

— A Politikai Bizottság a nemzeti függetlenség és a proletár-nemzetköziség elvéhez híven felhívja a párttagok és a pártszervezetek figyelmét: meg kell magyarázniok a széles népi tömegeknek, hogy a Nyugat-Németország felfegyverzése ellen folytatott harc elválaszthatatlan a Franciaországban folyó fegyverkezési hajsza ellen folytatott harctól.

A legteljesebb szolidaritás fűzze össze Franciaország, Németország és valamennyi többi ország békeharcosait a közös ellenség: a nemzetek függetlenségét aláásó háborús uszító imperialisták ellen.

— A Politikai Bizottság felhívja a kommunistákat: fokozzák harcukat a béke többi hívével együtt, hogy ez a népi akció szélesebb méreteket öltsön — fejeződik be a nyilatkozat.

William Gallacher elvtárs, az Angol Kommunista Párt egyik vezetője csütörtökön egy londoni ifjúsági gyűlésen mondott beszédében kijelentette: Bevin hajlandó országunk ifjúságának életét feláldozni az omladozó kapitalista rendszer támogatása érdekében.

Hazánkat a a jenki dollárbárónak adták el.

A Német Kommunista Párt Württemberg-Hohenzollern-i szervezete nyilatkozatot tett közzé, amely leszögezi, hogy Nyugat-Németország lakosságának túlnyomó többsége az össznémet tárgyalások megindítása mellett foglal állást.

Az amerikai katonai rendőrség széleskörű bizonsági intézkedéseket tett Eisenhower nyugatnémetországi látogatásával kapcsolatban.

A nyugatnémetországi USA főhadiszálás széleskörű „biztonsági programot" állított össze Eisenhower tábornok nyugatnémetországi körútja alkalmából. Majna Frankfurtban a rendőregységek parancsot kaptak, hogy

minden körülmények között akadályozzák meg a tiltakozó tüntetéseket.

Eisenhower tábornok nyugatnémetországi látogatása során meglátogatja Adenauert, Schumachert, valamint a bonni „kormány" katonai tanácsadóit, akiket tájékoztatni fog a nyugatnémetországi zsoldoshadsereg felállítására vonatkozó további intézkedésekről.

Rómából jelentik:

A szerdán és csütörtökön Olaszország-szerte lefolyt béketüntetésekkel kapcsolatban még a Tempo című jobboldali lap is kénytelen felvetni a kérdést: — Ha az olasz nép ma tüntet, az „atlanti erők" főparancsnoka ellen, hogyan remélhető, hogy holnap kellő számban jelentkeznek majd olasz kotanák vagy önkéntesek?"

A Szovjetunió teljes egészében támogatja a Kínai Népköztársaság kormányának javaslatát a koreai kérdés és a távolkeleti problémák békés rendezésére

Az ENSZ politikai bizottságának már 17-i ülésén folytatódott a Kína elleni amerikai panasz megvitatása, amelynek címe „a Kínai Népköztársaság központi népi kormányának koreai intervenciója."

A politikai bizottság legutóbbi ülésén jóváhagyta az úgynevezett „öt elvet", amelyet a hármas „tüzet szüntess"-bizottság kiegészítő jelentésében fejtettek ki. Ezeket az elveket eljuttatták a Kínai Népköztársaság központi népi kormányához.

Január 17-én a Kínai Népköztársaság központi népi kormánya távirati úton közölte válaszát ezekre a feltételekre. Miután a bizottság elnöke ismertette a válasz szövegét, Austin, az Egyesült Államok képviselője szólalt fel. Beszéde sértéseket és fenyegetőzéseket tartalmazott a kínai nép ellen, valamint éleshangú kirohanásokat a Szovjetunió ellen. Austin kijelentette, hogy az Egyesült Államok számára kedvező, Kínát elítélő határozatot fogadjanak el.

Görögország, Ausztrália, Franciaország, Belgium, a Fülöp-szigetek, Anglia, Törökország, Peru és a Kuomintang képviselőinek felszólalása után Carapkin elvtárs, a Szovjetunió képviselője rövid nyilatkozatot tett. Ebben rámutatott, hogy *a Szovjetunió küldöttsége teljes egészében támogatja a Kínai Népköztársaság kormányának javaslatát, mint olyan javaslatot, amely a koreai kérdés és a Kínai Népköztársasággal és a távolkelettel kapcsolatos valamennyi kérdés minélőbbi békés rendezésére irányul.*

A Szovjetunió képviselője egyben hangsúlyozta, hogy az Egyesült Államok küldöttségének és a többi, az ülésen felszólalt küldöttségeknek semmiféle kísérlete nem rejtheti el a világ közvéleménye előtt a Kínai Népköztársaság január 17-i javaslatának békés jellegét.

Befejezésül Carapkin azt mondotta, a Szovjetunió küldöttsége szükségesnek tartja még egyszer kijelenteni, hogy a *napirenden szereplő kérdést nem szabad tárgyalni a koreai és kínai nép képviselőinek részvétele nélkül.*

Január 22-én és 23-án megyénként tárgyalják meg a mezőgazdaság dolgozói a normarendezést

Január 22—23-án az állami gazdaságok és gépállomások vezetői, a DÉFOSZ járási titkárai, gazdaságok bérfelelősei megyénként értekezletet tartanak, amelyen *megtárgyalják a mezőgazdasági és gépállomási kollektív szerződések és normák módosításáról szóló határozatot.*

Beszámolnak január 17—18-i országos értekezletről, ismertetik a normarendezés jelentőségét és a gazdaságvezetők, bérfelelősök feladatait.

A normarendezést a dolgozók örömmel fogadták, mert igen nagy mértékben egyszerűsítette a bérelszámolás módját. A dolgozók ezentúl már a munka megkezdésekor pontosan tudják, hogy annak a munkának amit el kell végezniök, mi a normája, és mennyi bér jár érte. Módosították a besorolásokat is. Az eddigi 22 bérkategóriával szemben az OMB-határozat 7 kategóriát állapított meg. *A munkaköri besorolás mellett sok területen alapbéremelés is történt.* A határozat szerint külön kell elszámolni a darabbérben dolgozók és az időbérben dolgozók bérét. Azokat a munkákat, amelyekre norma van megállapítva, csak teljesítménybérben szabad elszámolni.

A HÉT KÖNYVEI

SZIKRA KÖNYVKIADÓ:

Leontyev: A dollárimperializmus Nyugat-Európában, 458 old., fűzve 15.—, kötve 21.— Ft. A demokratikus centralizmus elve a Párt szervezeti felépítésének legfőbb törvénye. (MDP Közp. Előadói Iroda előadássorozat I. sz.) 38. 1.—. *Sejman:* A Vatikán ideológiája az imperializmus szolgálatában. 228. 8.—. 14.—. *Carjov:* Az üzemi pártszervezet a szocialista munkaverseny élén. pártépítés kiskönyvtára sorozat 26. sz. 64. 1.—.

SZÉPIRODALMI KÖNYVKIADÓ:

Jókai Mór: Sárga Rózsa (Regény. Szépirodalmi kiskönyvtár 8—9.) 100. 3.—. *Nexö Martin Andersen:* Emlékeim (Regény) 276. 19.50. 24.50. — *Majerová:* Sziréna (Regény) 364. 23.50. 29.50. *Maupassant:* Az örökség. Kis regények és válogatott elbeszélések. 308. 20.50. 26.50.

MŰVELT NÉP KÖNYVKIADÓ:

Dobozi Imre: Uj vetés nő a Kunságon 96. 7.50. *Mahova:* Egy lány jegyzetei. 112. 6.—. — A kínai nép új irodalma. („Szocialista kultúráért" sorozat 1. sz.) 82. 5.— Ft.

A magyar vasutasok a téli forgalom zavartalan lebonyolításával, a széntakarékosság kiszélesítésével készülnek a Pártkongresszusra

Megtartották az első országos vasutas sztahánovista értekezletet

Szombaton a Vasas Szakszervezet székházában tartották meg az első országos vasutas sztahánovista értekezletet, melyen a legjobb vasúti dolgozók vettek részt.

Rózsavölgyi József, a Vasút politikai osztályának helyettes vezetője hangsúlyozta, hogy az amerikai imperialista háborús uszítók mesterkedéseire a magyar vasutasok azzal adnak méltó választ, hogy *a szovjet tapasztalatok továbbfejlesztésével, munkájuk megjavításával készülnek Pártunk kongresszusára.*

Ezután Csanádi György, a MÁV vezérigazgatója mondott beszédet.

— Ennek az értekezletnek az a feladata, — mondotta —, hogy a szocialista versenymozgalom és a sztahánovista-mozgalom ügyét a Vasút munkaterületén értékelje és *a jövő fejlődésének még nagyobb lendületet adjon.* Az „őszi forgalom legjobb dolgozója" címért folyó munkaverseny a Sztahánov-mozgalom kiszélesítéséhez is jelentősen hozzájárult és ennek eredményeként *az elmúlt évben már 732-re emelkedett a vasutas sztahánovisták száma.*

— Rá kell mutatnom arra, — folytatta tovább beszédét —, hogy *a Szovjetuniótól átvett és a hazai viszonyainkra alkalmazott sztahánovista munkamódszerek nélkül feladatainkat nem tudtuk volna teljesíteni.*

Csanády György ezután a sztahánovista mozgalom eredményeiről, majd hiányosságairól szólva rámutatott, hogy a minisztertanács takarékossági rendelete teljes mértékben vonatkozik a vasúti dolgozókra. *A takarékosság terén a sztahánovistáknak kell élenjárni.*

Befejezésül ezt mondta Csanády György:

— Mi, magyar vasutasok, akik a Párt jóvoltából megbecsült dolgozói vagyunk népi demokráciánknak, *Pártunk kongresszusát a téli forgalom sikeres lebonyolításának elősegítésével, az önköltség csökkentésével, a szénmegtakarítási mozgalom kiszélesítésével, a munka minőségi javításával és a termelékenység fokozásával ünnepeljük meg.*

A következő felszólaló Bebrits Lajos közlekedés és postaügyi miniszter a takarékossági fontosságát hangoztatva, elmondotta, hogy a vasút területén az eddiginél nagyobb mértékben kell érvényrejuttatni a minisztertanácsnak a takarékossággal kapcsolatos határozatát.

A miniszter a továbbiakban rámutatott az egyes fontosabb szolgálati ágak sztahánovistáinak feladataira.

— Az új vasútvonalak építésénél a sztahánovistáknak élen kell járniok és *mindent el kell követniök az építkezés határidejének lecsökkentéséért.*

A széntakarékosságról beszélve elmondotta, hogy *a mozdonyok kazánjainál alkalmazzák a szovjet sztahánovista mozdonyvezetők tűztisztítási, rácskezelési módszereit.*

Bebrits Lajos beszéde után kiosztotta „az őszi forgalom legjobb dolgozója" címért folytatott verseny 44 szolgálati ágának első helyezettjei között a jutalmakat, egyenként kétezer forintot. Jutalmat kaptak többek között: Biharvári Sándor vonatvezető, Pécs állomás, Daczó Ernő főmozdonyvezető, Pécs fűtőház, Laschl Antal fűtő, Pécs fűtőház, Szutyor Béla kocsimester, Pécs állomás.

Az értekezlet hatalmas lelkesedés közben határozta el, hogy *táviratban köszöntik a magyar nép szeretett vezérét, Rákosi Mátyást.* Üdvözlő táviratot küldtek Ivan Panyinhoz, s rajta keresztül az egész szovjet vasutasságnak, azért a nagy segítségért, amellyel a magyar vasutas dolgozókat munkájukban tapasztalataik átadásával támogatták.

Az értekezletet Németh István, a vasutas szakszervezet helyettes főtitkára zárta be. Délután a fontosabb szolgálati ágak sztahánovistái szakmaközi értekezleteket tartottak, amelyeken részletesen megbeszélték az egyes szakágak soronlévő problémáinak megoldását.

Lenin, a Szovjetunió békepolitikájának megalapítója

A Szovjetunió békés külpolitikája, amelyet az emberiség legnagyobb lángelméje, a Bolsevik Párt és a szovjet állam megalkotója és vezére, Lenin, alapozott meg, *a népek békéjének, barátságának és együttműködésének politikája.*

Lenin már a szovjet hatalom megteremtésének legelső napjaiban fontos, hatalmas jelentőséget tulajdonított a szovjet állam külpolitikája kidolgozásának, hogy e külpolitika a népek biztonságát és békéjét szolgálja. Lenin már a Nagy Októberi Szocialista Forradalom második napján, november 8-án, a szovjetek második kongresszusa elé terjesztette *„a békéről szóló dekrétumot", amelyet saját maga írt. Ez volt a szovjet állam első dekrétuma, a békés szovjet külpolitika első megnyilvánulása.* Az emberiség történelmében ez a nagyjelentőségű okmány fogalmazta meg elsőízben az igazságos és demokratikus béke alapjait. E dekrétum kiindulópontja lett annak a következetes harcnak, amelyet a szovjet állam a népek közöti békéért folytatott és folytat. A szovjet kormány egyszer és mindenkorra elvetette a titkos diplomácia régi, burzsoá módszereit és hatályon kívül helyezte a régi cári Oroszországnak más országokkal kötött megalázó szerződéseit.

A szovjet kormány lerántotta a leplet az imperialisták aljas szerződéseiről és ez mély együttérzésre talált a világ széles dolgozó tömegeinél.

Az a lenini eszme, amely szerint minden nemzetnek jogában áll önállóan, szabadon meghatározni sorsát s más jogainak tiszteletbentartásával úgy rendezni be életét, ahogy éppen neki tetszik — a szovjet állam külpolitikájának az alapja — és ez lett a szovjet külpolitika egyik legfőbb irányító elve.

Lenin és Sztálin a szovjet állam fennállásának kezdeti időszakában rendkívül bonyolult nemzetközi és politikai helyzetben alakították ki a szovjet külpolitikát. Lenin és Sztálin lángelméjére volt szükség ahhoz, hogy leküzdjék az összes akadályokat, közöttük a kapitalizmus restaurálására törekvő trockista-bucharinisták gyalázatos összeesküvéseit, biztosítsák a bresti béke megkötését Németországgal és szövetségeseivel, hogy ilyenmódon megteremtsék a szovjet országnak azt az átmeneti szünetet, amelyre szükség volt a hadsereg megszervezéséhez, Október vívmányainak megvédéséhez.

A Szovjetunió külpolitikájának alapja Leninnek és Sztálinnak az az útmutatása, hogy *feltétlenül lehetséges a Szovjetunió és a kapitalista országok békés és tartós együttélése és gazdasági együttműködése. „A két rendszer együttműködésének gondolatát* — mondotta Sztálin, — *elsőnek Lenin fejtette ki. Lenin — a mi tanítónk, mi szovjet emberek, pedig Lenin tanítványai vagyunk. Soha nem távolodtunk és nem távolodunk el Lenin útmutatásaitól."*

A szocialista és kapitalista rendszer békés és tartós együttélése és gazdasági együttműködése Lenin és Sztálin tanításaiból következik. A lenini-sztálini elmélet szerint lehetetlen a szocializmus győzelme egyszerre valamennyi országban, mivel az imperializmus korában a kapitalizmus fejlődése egyenlőtlen és a szocializmus győzelme először csak egy, vagy néhány kapitalista országban lehetséges.

Lenin rendkívül nagy jelentőséget tulajdonított a nemzetek közötti kölcsönös megbecsülésnek, a különböző nemzetek életérdekei és nemzeti szuverénitásuk tiszteletbentartásának. *Megkövetelte, hogy a nemzetközi együttműködés a kölcsönösség és az egyenjogúság elvein épüljön fel.* Az ilyen együttműködés szükségszerűségére többízben rámutatott Sztálin is, aki a Szovjetunió külpolitikáját a lenini úton, a népek közötti tartós béke biztosításának, a békeszerető nemzetek baráti együttműködésének útján irányítja. *Amint Sztálin kifejtette, a Szovjetunió kormánya azon a véleményen van, hogy a gazdasági rendszerek és az ideológia különbözősége ellenére a Szovjetunió és az Egyesült Államok közötti nézeteltérések békés megoldása nemcsak lehetséges, hanem az általános béke érdekében feltétlenül szükséges.*

Az Egyesült Államok vezető körei azonban ellentétes politikához ragaszkodnak — az agresszió és a harmadik világháború kirobbantásának politikájához. A nép félreveztésével, a legkülönbözőbb katonai szövetségeket tákolják össze a Szovjetunió és a népi demokratikus országok ellen.

A világháborús előkészületek azonban általános és határozott ellenszegüléssel találkoznak a békeszerető népek részéről. Az amerikai imperializmus világuralmi céljainak megvalósítása elé *leküzdhetetlen akadályt* gördít a béke, a demokrácia és a szocializmus hatalmas, összeforrott és legyőzhetetlen tábora, amelynek élén a nagy Szovjetunió áll. *A világ népei nem akarnak háborút. A béke hívei az egész világon hatalmas arcvonalat alkotva, a nagy Szovjetunió vezetésével, törhetetlen egységben harcolnak a békés együttműködés elveinek lenini-sztálini megvalósításáért, a világ békéjének megszilárdításáért.*

Ünnepi Lenin-gyászülések a Szovjetunióban

A Szovjetunióban országszerte folynak az ünnepi gyászülések, előadások, felolvasások Lenin halálának 27. évfordulója alkalmából. Uljanovszkban igen sok látogató keresi fel azt a házat, ahol a dolgozók nagy vezére gyermekkorát töltötte.

A Pravda pénteki száma terjedelmes cikket közölt „a központi Lenin-múzeum" címmel. „Lenin ragyogó, feledhetetlen emlékét — írja a cikk —, a szovjet emberek, az egész haladó emberiség mélységesen tisztelli. Lenin ott él a világ dolgozóinak szívében és agyában. *Lenin halhatatlan eszméi élnek és diadalmaskodnak.* A tömegek közé eljutva, életet teremtő, világot átalakító erővé válnak.

A nagy Lenin hatalmas tudományos és irodalmi hagyatékot hagyott számunkra. *Művei a nagy Sztálin lángeszű munkáival együtt a marxizmus-leninizmus kimeríthetetlen kincseshází.*

A központi Lenin-múzeum rendkívül népszerű a nép körében. A világ valamennyi országából jártak már látogatók ebben a maga nemében egyedülálló tudományos intézményben, a leninizmus fontos propaganda központjában. A látogatók a vendégkönyvbe írt bejegyzéseikben mélységes hálájukat fejezik ki a Bolsevik Párt és Sztálin elvtárs iránt a Lenin-múzeum létrehozataláért.

A Lenin-múzeumot sok külföldi küldöttség is meglátogatja. Csupán a legutóbbi három évben több, mint 20.000 külföldi tekintette meg a Lenin-múzeumot — írja befejezésül a Pravda.

Beszámoló kisgyűlést tartanak a békebizottságok

Az Országos Béketanács határozata értelmében január 22-e és február 1-e között az ország összes békebizottságai beszámoló kisgyűlést tartanak. A kisgyűléseken a békevédelmi törvényt és az ezzel kapcsolatos soronlevő feladatokat fogják ismertetni. A kisgyűlések megszervezését a békebizottságok a tömegszervezetek segítségével végzik. A beszédvázlatot az Országos Béketanács időben lejuttatja a békebizottságoknak.

A vietnámi néphadsereg újabb sikerei

A francia sajtó United Press-sürgöny alapján közli azt a hírt, hogy *a vietnami néphadsereg Hanoitól 50 kilométernyire megsemmisítette a francia expediciós hadsereg három zászlóalját.*

Tizenkét óra hosszat tartó kemény harcok után bevették Bao Phuc erődjét. A vietnami hadsereg Vinhjentől északnyugatra sok megerősített állást elfoglalt, sikeres harcok folynak Loucnam körzetében, Hai Duongtól délre és délkeletre, valamint Santay körzetében is.

A jobboldali France Soir helyszíni tudósítója szerint *az expediciós hadsereg „komoly veszteséget szenvedett" a legutóbbi harcok során.* A tudósító arról értesül, hogy Tassigny tábornok újabb megerősítéseket kér emberben és hadianyagban egyaránt.

Amerikai csapatok Franciaországban

Zsukov tudósítása a Pravdában

A Pravda közli Zsukov párisi tudósítását az amerikai imperialisták háborús készülődéseiről az általuk megszállt francia kikötőben.

Az amerikai csapatok hatalmas motoros oszlopa, átszelve a Saar-vidéket, bevonult Franciaországba — írja Zsukov. — Követelték, hogy

a francia parancsnokság ürítsen ki több kaszárnyát, kórházat, sportstadiont, gyárhelyiséget, többezer amerikai katona és Anders tábornok lengyel fasiszta zászlajainak elszállásolására.

A franciák hamarosan rádöbbentek — folytatja Zsukov — hogy az amerikai beavatkozók ellenőrzésük alá veszik egész Nyugat- és Délnyugat-Franciaországot, másodsorban, hogy „az összeköttetés fenntartása" ürügyével fontos stratégiai pozíciókat foglalnak el az ország középső és keleti vidékén.

A beavatkozók hosszú időre rendezkednek be — hangsulyozza a tudósító. A Le Poteauxi táborukhoz például új stratégiai gépkocsi-utat vezetnek. Ezenkívül

nehézbombázógépek befogadására alkalmas repülőteret építenek.

A megszállók által elfoglalt épületeken amerikai lobogó van.

Amerikai szakértők futkosnak szerte Franciaország délnyugati részében, hogy kiszemeljék a számukra szükséges támaszpontokat. Felülvizsgálnak minden repülőteret, minden vasútvonalat.

A marseillei kikötőn át 900.000 tonna hadianyagot készülnek Franciaországba szállítani.

Az amerikaiak viselkedésére jellemző, hogy amikor munkásküldöttség járt Montlucon városvezetőségének egyik főtisztviselőjénél, hogy tiltakozzék az amerikaiak magatartása miatt, a főtisztviselő kijelentette: „Mit akarnak tőlem,

ezek az emberek úgy viselkednek nálunk, mint meghódított országban.

Mindenhonnan, ahol amerikai megszállók telepednek le, szüntelenül panaszok hangzanak el a hivatlan vendégek durvaságára és basáskodására.

A hazafias erők összefognak — írja befejezésül Zsukov — hogy fokozzák az ellenállást a megszállókkal szemben. Minél tovább tart a megszállás, annál élesebb a harc a francia hazafiak és az amerikai beavatkozók között.

„Béke és szabadság" gyermekrajzkiállítás

Szombaton délben nyílt meg Budapesten a fővárosi képtárban az országos béketanács „béke és szabadság" gyermekrajzkiállítása.

Rengeteg rajz fejezi ki a felszabadult, boldog életet élő magyar gyermekek mindennapi szórakozását és számtalan kedves rajz tükrözi azt a forró szeretetet és hálát, amelyet gyermekeink Rákosi Mátyás iránt éreznek.

CSAK EGY MONDAT

A moszkvai építőipari munkások már ötödik hónapja békeműszakban dolgoznak és nincs olyan nap, hogy a fővárosban két-három új lakóházat át ne adnának rendeltetésének.

*

A lengyel-német vegyes bizottság, amely az 1950 július 6-i egyezmény értelmében a Lengyelország és Németország közötti határmegállapítást végezte, befejezte munkáját és január 19-én írták alá a vegyes bizottság végleges jegyzőkönyvét.

A Braziliában lefolyt választásokon Vargast választották meg Brazília elnökévé. A Kommunista Párt felhívására a szavazócéduláik közül 208.050-et kitöltetlenül adtak le.

*

Stefan Reymann rendkívüli követ és meghatalmazott miniszter, a Német Demokratikus Köztársaság budapesti diplomáciai misszójának új vezetője, szombaton bemutatkozó látogatást tett Kállai Gyula külügyminiszternél.

Henderson angol légügyi miniszter Svédországba érkezett, ahol saját kijelentése szerint mindenekelőtt a „svéd légierőt és a svéd repülőgépipart" fogja tanulmányozni.

*

Január 19-én, négynapos munka után bezárult a Szovjetunió központi szakszervezeti tanácsának V. teljes ülése, amelynek résztvevői nagy lelkesedéssel üdvözlőtáviratot intéztek I. V. Sztálinhoz.

Budapesten díszelőadással kezdődött meg a Szovjet Filmhét

Szombaton, január 20-án este ünnepi díszelőadást rendezett a Magyar-Szovjet Társaság a Városi Színházban a Szovjet Filmhét megnyitásaképpen. A díszelőadáson megjelent *Révai József*, népművelési miniszter, az MDP főtitkárhelyettese. *Rónai Sándor*, a Népköztársaság Elnöki Tanácsának elnöke, *Szabó Piroska*, az Elnöki Tanács titkára, *Dénes István* és *Hegedüs András*, az MDP Központi Vezetőségének titkárai, *Zöld Sándor* belügyminiszter, *Olt Károly* pénzügyminiszter, *Zsofinyecz Mihály* kohó- és gépipari miniszter, *Kiss Árpád* könnyűipari miniszter, *Nagy Imre* élelmezési miniszter, valamint politikai, gazdasági és kulturális életünk számos képviselője.

Megjelent a díszelőadáson *Szmirnov*, a Szovjetunió budapesti nagykövetségének ügyvivője és a nagykövetség több tagja, *Huan Cen*, a Kínai Népköztársaság nagykövete, *Kvon O Dick*, a Koreai Népi Demokratikus Köztársaság követe, *Aurél Malnasanu*, a Román Népköztársaság követe, *Ljuben Geraszimov*, a Bolgár Népköztársaság követe, *Pietro Papi*, az Albán Népköztársaság követe, valamint a többi baráti állam budapesti követségének képviselői.

A díszelőadás a magyar és a szovjet Himnusz hangjaival kezdődött, majd Bessenyei Ferenc, a Nemzeti Színház művésze, előadta Konstantin Szimonov egyik költeményét. Ezután Illés Béla, Kossuth-díjas író mondott ünnepi beszédet. A díszelőadás közönsége előtt ezután levetítették a *„Patyomkin páncélos"* és a *„Titkos megbízatás"* című szovjet filmeket.

A díszelőadással egyidőben Lenin életét bemutató fényképkiállítás nyílt meg a Városi Színház előcsarnokában.

Országos felsőoktatási tanács alakul

A Magyar Népköztársaság minisztertanácsa rendeletet hozott az országos felsőoktatási tanács létesítéséről. A rendelet szerint a tanács állást foglal a felsőoktatás, alapvető elvi intézmények felügyeletét gyakorló miniszterek között és ezáltal előmozdítja a felsőoktatás egész területén egységes elvi szempontok érvényesülését. Az érdekelt állami szervek bevonásával biztosítja a felsőoktatásnak a gyakorlati élettel, különösen pedig a termeléssel való szoros kapcsolatát: vizsgálja az ötéves tervek szakkáder-szükségletének biztosításával összefüggő kérdéseket.

Összhangba hozza az egyetemeken folyó oktatási és tudományos munkát, foglalkozik az egyetemek tudományos utánpótlásának és aspiráns képzésének a kérdéseivel.

7 NAP A KÜLPOLITIKÁBAN

„Kívül tágasabb!" — ezzel fogadta Nyugat-Európa a Marshall-terv végső tételeként leszállított amerikai katonai diktátort, Eisenhower tábornokot. Ezt Eisenhowernek észre kellett vennie, mégha csak annyira is jó megfigyelő, hogy a virágcsokrot a záptojástól és az „Éljen"-t a „Pfuj"-tól meg tudja különböztetni. Megkülönböztetésre nem volt szükség, mert sehol sem fogadták virágcsokorral vagy „Éljen"-nel.

Az „európai hadsereg" főparancsnoka első körútján nem a hadseregeket, hanem az amerikai imperializmusnak a marshallizált államokban kormányon lévő ügynökeit szemlélte meg. Névsorolvasást tartott a jobboldali szociáldemokrata, munkásáruló, klerikális, nagytőkés miniszterek között és „kihallgatásra" rendelte őket, majd elutazása előtt ismertette „napiparancsát" a dollár engedelmes regrutáival.

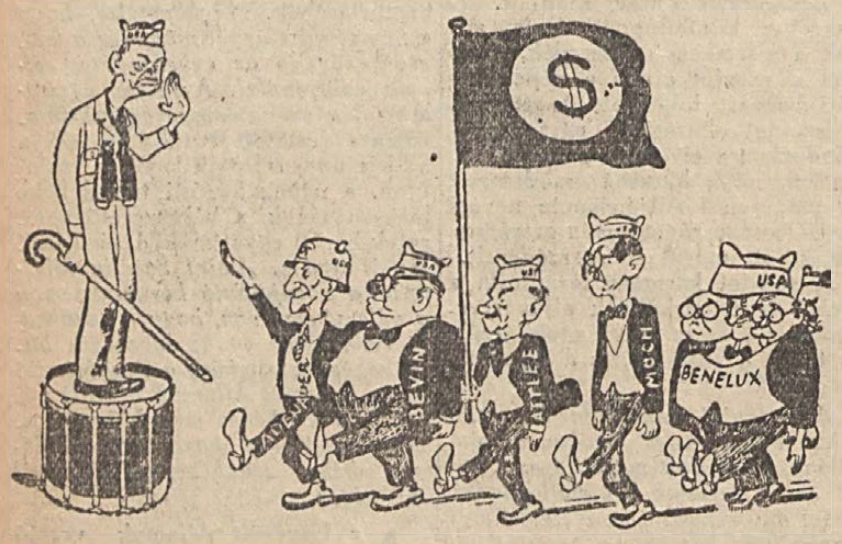

Norvégiából Angliába, Angliából Olaszországba utazott Eisenhower és a tiltakozás hulláma előtte járt, de utána sem csitult el. Eisenhower nyugateurópai körutazása az amerikai külpolitika csúfos kudarca és bizonyítéka annak, hogy az USA imperialisták bár a kizsákmányolók egy vékony rétegét maguk mellé állíthatják, *a dolgozó tömegek széles rétegeit soha.* Nyilvánvaló, hogy miért nem. Azért, mert az imperialisták háborút akarnak a becsületes emberek pedig békét. *És szerencsére a becsületes emberek sokkal többen vannak, mint a gazemberek!*

Nem szabad megfeledkezni arról, hogy Eisenhower, Európa amerikai tábornoka olyan országokban járt, ahol milliók és milliók írták alá a stockholmi békefelhívást, mint például a 17 millió olasz dolgozó. Eisenhower olyan országban is járt, mint Franciaország, ahol a stockholmi békefelhívás aláíróinál is többen írják most alá a követelést Nyugat-Németország fegyverkezésének betiltásáért.

Így azután feltehető, hogy Eisenhower a nászútját jobban töltötte, mint a mostani útját. Norvégiából való elutazása után a Friehet..n című újság ezzel búcsúzott: *„A norvég nép éppúgy, mint Nyugat-Európa népei, nem óhajtja, hogy Európát Koreává változtassák. A norvég nép szabadon és békében akar élni, amerikai uralom nélkül. A norvég nép nem hajtja meg fejét a katasztrófához vezető kalandorpolitika előtt. Eisenhower tábornok takarodjék vissza Washingtonba!"*

Londonban a Trafalgar Square közelében tartott tiltakozógyűlésen levelet szövegeztek meg Eisenhowernak, majd a levelet a tömeg az amerikai követséghez vitte, ahol az őrség a kerítés rácsánál átvette. A tömeg még sokáig tüntetett a követség előtt, de Eisenhower nemcsak hogy nem jelent meg, de a levelet sem tette az ablakba.

Még jóval Eisenhower Olaszországba érkezése előtt a legdurvább rendőri intézkedéseket léptették életbe. A véreskezű Scelba belügyminiszter kijelentette: „a rendőrség minden eszközzel elfojtja a tüntetéseket." Scelba tehát előre bejelentette, hogy rendőreivel gyilkoltatni fog. Azonban még ez a fenyegetés sem rettentette vissza az olasz népet és városról-városra, tartományról-tartományra terjedt a tiltakozó sztrájkmozgalom.

Tizenhatezerfőnyi, állig felfegyverzett olasz lovas- és gépesített rendőralakulat őrizete mellett érkezett Rómába Eisenhower tábornok. A rendőrség az egész forgalmat lezárta, senki sem tartózkodhatott azokban az utcákban, amelyek a repülőtérről Eisenhower szállása felé vezettek.

A sztrájk mégis kitört, hatalmas tiltakozó nagygyűléseket tartottak Rómában is és szerte az egész országban. *„Ebben a súlyos órában egyetlen olasz férfi, vagy nő sem háríthatja el magától a felelősséget hazánk békéjéért és jövőjéért. Eisenhower Olaszország és egész Európa számára ugyanolyan romlást készít elő, mint amilyent MacArthur zúdított Korea földjére"* — mondta a Béke Hívei Olaszországi Bizottságának felhívása.

Scelba hiába fenyegetődzött, semmilyen eszközzel sem tudta elfojtani a tüntetéseket, még gyilkosság árán sem. Hiába öltek meg rendőrei őt, az életért tüntető embert. Azt érték el, hogy még magasabbra csapott a tiltakozás hulláma és a gyűlölet lángja az imperialisták ellen.

A dolgozók minden rétege félreérthetetlenül kinyilvánította, hogy nem akar a nagytőkéért háborúba menni. Az Unita szerkesztősége levelet kapott a Livornóban állomásozó 8. tüzérezred katonáitól, akik a többi között a következőket írják: *„El kell ítélnünk a kormány vétkes szándékát. A kormány életünket és jövőnket amerikai parancsnok rendelkezésére készül bocsátani, aki azután olyan háborúra küldene bennünket, amelyhez semmi közünk. Ez a háború csak szenvedést, rombolást és katasztrófát hozhatna. Ezért már időkor kijelentjük, hogy nem akarunk ágyútöltelékké lenni!"*

Eisenhower „seregszemléje" megmutatta, hogy hadseregében nem számíthat a nyugateurópai népekre, csak a népek árulóira, a dollárszekér rúdjába fogott politikusokra.

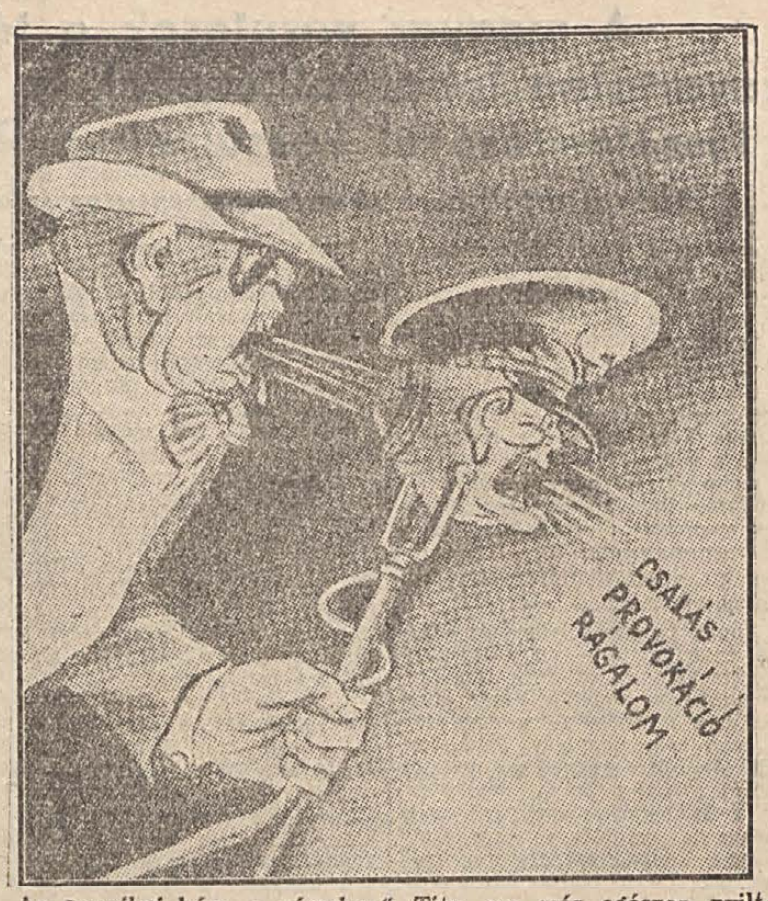

Az amerikai kém, a véreskezű Tito, ma már egészen nyiltan, mint az amerikai háborús gyujtogatás habzószájú ügynöke lép fel. A belgrádi rádió mikrofonján keresztül a Tito-banda amerikai gazdáinak hazugságait kürtöli világgá.

A belgrádi halálkereskedők

Titoék szó nélkül teljesítik az amerikai háborús gyujtogatók minden parancsszavát. Elég a Wall-Street urainak egyetlen szemrebbenése — Tito és Rankovics áruló bandája máris ezrével hajtja kényszermunkára a jugoszláv dolgozókat, hogy az egész országot az amerikai imperializmus agressziv kalandor tervei megvalósításának felvonulási területévé változtassák.

Egész Jugoszláviában

egymást érik a katonai repülőterek, melyek egytől-egyig angol és amerikai ellenőrzés és irányítás mellett épültek. A nép verejtéke és vére árán épülnek Fruska Gora és Zajacsar hegycsúcsai alatt a földalatti fegyverraktárak. Jugoszláviának Bulgáriával, Albániával, Magyarországgal és Romániával határos területeire vonták össze a csapatokat azokról a területekről, amelyek a monarchofasiszta Görögországgal, Olaszországgal és Ausztriával határosak. Titoék egyre-másra szállítják a jugoszláv élelmiszert az amerikaiak által adott címekre: Nyugat-Németországba, Olaszországba, Angliába és a többi marshallizált országba.

Tito propagandafőnökei a jugoszláv nép felé „szárazsággal" igyekeznek megmagyarázni az élelmiszerhiányt és arról akarják meggyőzni a népet, hogy az éhinségtől csak az amerikai „segítség" mentheti meg a jugoszláv népet. Mindez arra jó, hogy a népet belekényszerítsék a Marshall-terv jármába és a fasiszta politika engedelmes eszközévé tegyék.

Az amerikaiak elégedetten fogadják a lakáj szolgálatait. Jugoszláviába megérkeztek

az első tojásporszállítmányok,

sőt Truman arra is kiadta a parancsot, hogy adjanak Jugoszláviának némi lisztet, de nem az Egyesült Államokból, hanem... Nyugatnémetországból, Olaszországból, ahová nemrégiben szállíttatott ki Tito jelentős mennyiségben jugoszláv élelmiszert. Jugoszlávia most háromszoros árat kénytelen fizetni saját élelmiszeréért, amit Truman nagy kegyesen „odaajándékoz" neki!

Titonak az az ígérete, hogy ágyútöltelékket szállít az Atlanti Szövetségnek, arra ihlette az USA szenátusát, hogy 38 millió dollárt szavazzon meg Jugoszlávia „megsegítésére". Az említett törvényjavaslat ezt az összeget a Marshall-terv pénzalapjából utalja ki. Ilyenformán Jugoszlávia is csatlakozik a Marshall-terv uzsorahálójába keveredett országok sorához és ezzel végképp a Wall-Street gyarmatává válik.

Mint MacCarren szenátor mondotta, a rablógyilkos Titonak nyujtott segítség talán az amerikaiak életét menti meg. E meglehetősen homályos gondolatot gombolyította tovább Lucas szenátor ,aki kijelentette, hogy egyetlen amerikai hadosztály fenntartása és felszerelése 176 millió dollárba kerül, míg 32 millió dollárért „32 jugoszláv hadosztályt kapunk."

A belgrádi halálkereskedők Jugoszlávia sorsát a jugoszláv nép megkérdezése nélkül akarják eldönteni. De a jugoszláv nép még nem mondta ki az utolsó szót.

Titoék

valóságos háborút

kénytelenek folytatni saját népük ellen. A „Napred" című lap jelenti, hogy Rankovics, a kenyere és szabadsága védelmében felkelő Cazin és a környező falvak lakói ellen nem kisebb katonai erőt vetett be, mint a 179. ezredet, majdnem az egész szarajevoi hadosztályt és egy Nisből átvezényelt zászlóaljat. Hasonló terrorhoz fordultak a titoisták a forrongó indulatosság ellen Horvátországban, Boszniában, Macedoniában és Montenegróban is.

Magasra csap a népharag lángja az egész országban. Egyre szélesebb és szélesebb körökre terjed ki az ellenállás még a jugoszláv hadsereg soraiban is, amelyet Tito bandája fillérekért árusított ki a Wall-Streetnek. A megvesztegetett árulók felé félelmetes figyelmeztetésként hangzanak a szavak, melyek már a „legmegbízhatóbb" belgrádi hadosztályok kaszárnyáinak falaira is felkerültek: „Le a fasiszta Tito-bandával

DITMAR TÁBORNOK RECEPTJEI

Ditmar tábornok, aki annakidején Hitler rádiógengszterének szerepét töltötte be és a második világháború alatt olyan utólérhetetlenül és „mélyértelműen" tudta megmagyarázni a „führer" hordájának csúfos vereségeit, — most a koreai eseményekkel kapcsolatban elhagyta börtöncelláját.

Arról még nincsen tudomásunk, hogy Ditmar közvetlenül is segítségére van-e MacArthurnak hadijelentései összeállításában, az azonban tény, hogy az amerikaiak által kiadott hadijelentések hangjukban erősen Ditmar szellemének hatását mutatják.

„Taktikai szempontból mesterien hajtották végre a visszavonulást a hadműveletekben résztvevő alakulatok parancsnokai"... Ez a mindannyiunk előtt ismerős hangnem, rendkívül erősen hasonlít Ditmar stílusára.

MacArthur hadijelentéseinek ma már senki sem hisz. Minden hazudozót utólér ez a sors. MacArthur „általános" támadásának megindítása előtt még úgy rendelkezett, hogy „mondjátok meg a fiúknak, hogyha elérik a Jalu folyót, a karácsonyi vacsorát már otthon ehetik meg." A „fiúk" közül többen ugyan kételkedve azt kérdezték, hogy melyik karácsonyról van szó. Mire MacArthur elhatározta volna magát, hogy valami vaskos hazugsággal kitérjen a válasz elől, már megindult a futás visszafelé.

MacArthur minden gondja az volt, hogy miképpen magyarázza meg ezt a „sikeres elszakadást". Szerencséjére segítségére sietett Ditmar „jól bevált" receptjeivel...

Az amerikai üzletemberek tönkreteszik a marshallizált országok mezőgazdaságát

A hirhedt „Marshall-terv", amely a nyugateurópai országok gazdasági rabságához vezetett, a mezőgazdaságban is érezteti romboló hatását. — A „Marshall-terv" eredményeképpen Olaszországban, Franciaországban, Belgiumban és Hollandiában

a munkanélküliség krónikus jelenség lett.

A fegyverkezési hajsza, amelyet a Wall Street üzletemberei kényszerítettek rá a marshallizált országokra növeli az adókat és a városi és falusi dolgozók nyomorúságát. A dolgozók nyomorának növekedése pedig Olaszországban és a többi marshallizált országokban maga után vonja azt, hogy

összezsugorodik a belső piac a mezőgazdasági termények számára.

Az amerikai üzletemberek tudatosan teszik tönkre a nyugateurópai országok mezőgazdaságát. Az amerikai malomipari monopóliumok érdekében a „Marshall-terv" alapján külön törvényt hoztak arra, hogy

a búza 25 százalékát liszt alakjában kell bevinni a nyugateurópai országokba.

Ennek az eredménye az, hogy a nyugateurópai országok malomipara leállt és ezekben az országokban az állattenyésztést megfosztották például a korpától, az értékes takarmánytól.

A francia kormány 1950 augusztusában egyezményt kötött, amelynek értelmében nagymennyiségű mezőgazdasági terményt importál az Egyesült Államokból.

Azokat a terményeket, amelyeket francia parasztok is termelnek.

Franciaország tavaly több hajórakomány sűrített tejkonzervet kapott. A francia kormány ezért a „Marshall-terv" különszámlája terhére 3 milliárd frankot fizetett ki, ugyanakkor a tejtermékeket értékesítő francia társaság, a „Société anonime des Fermes Réunies" 22 ezer liter tejet öntött a párisi csatornába. Az algiri árpa Franciaországban nem talált piacra, viszont özönlik oda az amerikai búza, kukorica, zab és árpa. A tejtermelő Dánia, amerikai sajtot és vajat importál, Hollandia a „Marshall terv" alapján kénytelen amerikai tejport és tojásport importálni.

Az amerikai üzletemberek gyakran dömpinghez folyamodnak, hogy a raktáron heverő árukat értékesíthessék. Az amerikai kongresszus 1950-ben törvényt fogadott el, mely szerint a mezőgazdasági cikkek alacsony árakon „cserélhetők be" külföldi stratégiai anyagokra.

Így tehát az amerikai terméneyk dömpingjét, amely tönkreteszi a marshallizált országok mezőgazdaságát, arra használják fel, hogy stratégiai nyersanyagokat csikarjanak ki tőlük.

Az amerikai áruk versenye tönkreteszi a nyugateurópai országok kivitelét. Tekintettel arra, hogy a nyugateurópai piacokat elárasztja az Amerikából importált cukor, a francia kormány tavaly úgy rendelkezett, hogy 20 százalékkal csökkentsék a cukorrépa vetésterületét.

A nyugateurópai országok marshallizálása odavezet, hogy nyomorba dönti és koldusbotra juttatja a parasztságot, s növeli a falusi munkanélküliséget.

Olaszország minden évben óriási mennyiségű amerikai gabonát és élelmiszert importált ugyanakkor, amikor az országban többszázezer hektár föld parlagon hever és több, mint egymillióra rug a teljesen munkanélküli mezőgazdasági munkások száma.

Olaszország, Franciaország és a többi marshallizált ország parasztsága rájött arra, hogy mit jelent a „Marshall-terv" alapján nyujtott amerikai „segítség" és harcot kezdett a katonai adók növelése ellen, küzd a mezőgazdaság céljaira szánt kiutalások csökkentése ellen, amit a háborús készülődés idézett elő, harcol az amerikai mezőgazdasági cikkek behozatala ellen.

A falusi dolgozók aktívan résztvesznek a harcban, amelyet az egész nép vív a békéért, a demokráciáért az amerikai háborús gyujtogatók ellen, akik úgy csinálnak üzletet, hogy a nyugateurópai népeket tönkreteszik.

Hírek a Szovjetunióból

Micsurinszkban 5 napos országos konferenciát tartottak a gyümölcs- és növénynemesítők, amelyeken megvitatták a szovjet kertészet fejlődésének további feladatait. A háború utáni években a szovjet kolhozokban létesített gyümölcsösök területe 110 ezer hektárra növekedett. A kertészet, a kolhozok gazdaságának rendkívül jövedelmező ága és most a szovjet tudósok és növénynemesítők tevékeny közreműködésével a közeli években 6—8 szorosára növekszik majd a Szovjetunióban lévő gyümölcsöskertek területe.

*

A Donyec-medencei Sztálino városban egy évvel ezelőtt nyilt meg a személygépkocsi és motorkerékpár áruház. A bányászok az elmult év alatt ebben az üzetleben 1062 Moszkvics gyártmányú és 586 „Pobjeda" gyártmányú gépkocsit vásároltak. Az áruház ezalatt az idő alatt több, mint 4 ezer motorkerékpárt és több tízezer kerékpárt adott el.

*

A Szovjetunió Tudományos Akadémiája elnökségének határozata értelmében Volga-Kaspi-tengeri expedíciót szerveznek, amelyek feladata, hogy a kujbisevi és a sztálingrádi vízierőművek körzetében kutatómunkát végezzen. Az expedíció vezetőjévé Vladimir Szukacsev akadémikust nevezték ki. A munkában több mint ezer különféle tudományos területen működő tudós vesz részt. Az expedíció kutatási területe a Volga partjaitól a középázsiai homoksivatagokig terjed.

Ambrusits János elvtárs, a Sopiana Gépgyár küldötte gondosan készül a Megyei Pártértekezletre

A mult vasárnap a pécsi Pártbizottság pártértekezletén Ambrusits János elvtársat, a Sopiana Gépgyár küldöttét is megválasztották küldöttnek a megyei pártértekezletre. Ambrusits elvtárs úgy érzi, hogy ilyen nagy kitüntetésben, megtiszteltetésben életében még nem volt része.

— *Az egész megye pártmunkáját, a Megyei Pártbizottság munkáját fogjuk megvitatni* — latolgatta magában a megyei pártértekezlet nagy jelentőségét. — A megyei pártértekezlet *közvetlenül az Országos Kongresszus előkészítése lesz.* Ott választjuk a küldötteket is — mérlegelte tovább.

Büszkeséget és fe lősséget érez.

A Sopiana Gépgyár dolgozói tudják, hogy Ambrusits János, a lakatosból lett tervfelbontó, megyei küldött. A dolgozók is látják Ambrusits elvtárs személyének jelentőségét, hát hogyne látná akkor ő. Nem múlik el talán egy óra sem, hogy eszébe ne jutna: a megyei pártértekezletre készülni kell, mégpedig alaposan. Teszi is.

A felszólalását már gondolatban megfogalmazta — majd leírja. Igen fontos dolgok lesznek abban. Számbavette már az eredményeket. Azt, hogy a Sopiana Gépgyárban felbontották az 1951 évi tervet egészen a munkapadokig. Ennek eredménye az, hogy a dolgozók egyre nagyobb számban kötnek hosszúlejáratú versenyszerződést. A jó tervfelbontásnak köszönhető az is, hogy *az utólag előirányzott 600 gyűrűshenger elkészítését is be tudták „szorítani" a tervbe.* És ott van a megalakult DISZ-brigád, amely február 28-ra vállalta a nagy munka befejezését.

— Megindult üzemünkben a munkamódszerátadás: — Lehet, hogy így fogja folytatni mondanivalóját és elmondja, hogy hat élenjáró dolgozó van üzemükben, akik rendszeresen átadják munkamódszereiket, hogy megszüntessék a 100 százalékon aluli teljesítményeket. Megnézte már azt is, hogyan készülnek a dolgozók az Országos Kongresszusra. Erről is számot kell adni. A „Kongresszusi Emléklapok" ki vannak töltve. Van közte olyan is, mint Kroumann Lajosé, aki vállalta, hogy 1952. évi februári tervét ez év február 24-re teljesíti. Lehetne még tovább sorolni az eredményeket, de Ambrusits elvtárs is úgy látja, hogy az elért eredmények csak *részben* ösztönzői a további munkának.

Vannak hibák is,

ezek sem kerülik el figyelmét. Beszélt már erről a párttitkár elvtárssal is. Egyik hiba, hogy a pártszervezet kapcsolata még nem mélyült el eléggé a dolgozókkal. A másik az, hogy a párttagok egyrésze rosszul viszonylik a bírálathoz, önbírálathoz. Vannak még néhányan, akik elmondják az önbírálatot: „Igen hibát követtem el, igérem kijavítom..." — *és utána minden marad a régiben.* Ambrusits elvtárs úgy gondolja, hogyha már itt tart, akkor arról is beszélni fog, hogy *a pártszervezet tagjelöltfelvételi munkája megjavult a pécsi pártértekezlet, a kongresszusi taggyűlésük után.* E hónap elején a taggyűlésen 5 tagjelöltet vettek fel. Most már készen van 6 tagjelölt és 2 tag felvételi kérelme. Ez annak köszönhető, hogy úgy a pártszervezet, mint a tömegszervezetek, elsősorban a Szabadságharcos Szövetség munkája megjavult e téren.

Van egy jelentős dolog, amit még el akar mondani Ambrusits elvtárs. Azt, hogy nem ért egyet a pécsi pártbizottság termelési osztályának azzal az instrukciójával, hogy *csak azok tegyenek vállalást a kongresszusra akik 100 százalékon felül teljesítenek és felbontott terv szerint dolgoznak.* Ambrusits elvtársnak az a véleménye, hogy *ez így helytelen és akadályozza a kongresszusi verseny kifejlődését.*

Számos munkás kereste fel

a pártirodát, hogy ő miért nem tehet kongresszusi felajánlást, amikor vállalni akarja, hogy február 24-ig eléri a 100 százalékot. Ezen a helyzeten csak a pénteki napon változtattak a titkári értekezleten, ahol helyesnek tartották az összes dolgozók bevonását a kongresszusi versenybe. Ennek alapján megindul e téren ismét a fejlődés, terebélyesedik a kongresszusi verseny.

Még egy hete van Ambrusits elvtársnak a megyei pártértekezletig. Ezidő alatt még összeszedi mondanivalóját, kikéri dolgozó társainak véleményét, hogy jól felkészülten mehessen jövő vasárnap megvitatni a megye pártmunkájának eredményeit, hiányosságait.

A vasbeton-héjszerkezetről

Ha egy tyúktojás két végét tenyereink között összeszorítani próbáljuk, meglepetéssel tapasztalhatjuk, hogy a néhány milliméter vastagságú mészkőhéj milyen hatalmas erőt bír ki, összeroppanás nélkül.

Azok a vasbetontervezők, kik anyagtakarékosságra törekedtek, a tojáshéj alakjára hasonló vasbetonszerkezetekkel kísérleteztek. *Így születtek meg a héjszerkezetek.*

1930-ban a Szovjetunióban már szabványosított előgyártott héjszerkezetekkel építkeztek, ez a tény a szocialista jellegű építészet sikerét igazolja. *Ilyen mértékű fejlődés ilyen rövid idő alatt a kapitalista jellegű építőiparban elképzelhetetlen.*

Félévi kísérletezés eredményeképpen a pécsi Magasépítési Vállalat előgyártó üzemében mi is előállítottunk héjszerkezeteket. A szovjet tapasztalatok alapján, de a szovjet héjaktól eltérően fordított U alak helyet, T keresztmetszetű formában. Az ilyen módon elkészített héjelemekből készült födém vasalása a Tervező Intézet által előírt m²-ként 6.80 kg vas helyett 2.63 kg lett, a beton mennyisége felére csökkent.

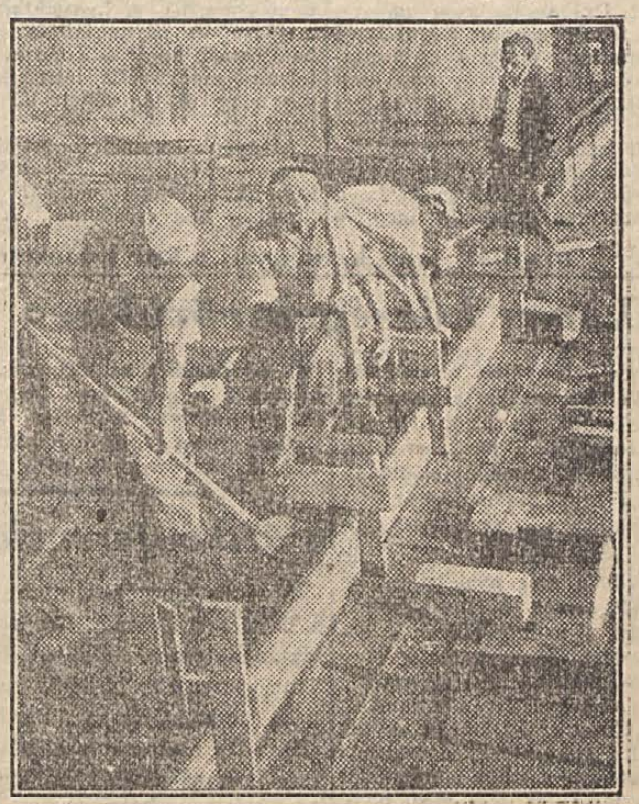

Héjelemek gyártása a Pécsi Magasépítési Vállalat Előgyártó üzemében.

700 m² födémnél a tiszta megtakarítás 18.000 Ft volt, ami bizonyítja a héjszerkezetek rendkívüli gazdaságosságát.

A tudományos kutatások eredményeképpen az építőipar, különösen pedig a vasbetonépítészet nagy lépésekkel halad előre. A vasbeton építészet további fejlődése az építőipar forradalmát jelenti.

Lakos János.

TERMELŐSZÖVETKEZETI DOLGOZÓK TAPASZTALATCSERÉJE

„Tito bérencei, a kulákok é'es támadásait visszaverve fejlesztjük tovább termelőcsoportunkat"

— *mondja egy délszláv község tszcs-párttitkára*

A mi községünkben. 1950 augusztus 20-án tartottuk az alakuló gyűlést, amelyen 26 családdal, 58 taggal, valamint 252 katasztrális holddal megalakítottuk az alsószentmártoni „Új Alkotmány" tszcs-t.

Az alakulás után még nagyobb támadást indítottak ellenünk a helyi kulákok és Bosnyák Mihály plébános. Uton-útfélen rágalmazzák a termelőcsoport munkáját. A pap újévkor is izgatott a templomban. *Máskor meg házról-házra jár, kuruzslással foglalkozik, közben a kulákoktól összeszedett rémhireket adja tovább.* Sajnos több dolgozó paraszt is van a községben, aki a pap befolyása alatt áll, *de ennek ellenére érdeklődésük egyre nő a csoport munkájára vonatkozólag.* Ezt bizonyítja a vezetőségválasztásunk is, ami nemrég zajlott le. Erre a csoportértekezletre körülbelül húsz kívülálló, becsületes dolgozó parasztot jött el hozzánk és nagy érdeklődéssel figyelték a beszámolót. Sokat nem tudtunk mondani, mert fiatal a csoportunk, de azt büszkén elmondhattuk, hogy mi a mélyszántással is, vetéssel is legelsőnek végeztünk Alsószentmártonban.

Meg kell említsük azt is, hogy munkánk közben voltak hibák, amelyeket eddig csak részben, vagy sehogysem tudtunk kijavítani. Bár elsők voltunk a mélyszántásban és vetésben is, mégsem volt úgy megszervezve a munkánk, mint ahogy lehetett volna. *Ha jó munkaszervezéssel dolgozunk, mindjárt alakulás után, sokkal előbb elvégezhettük volna az őszi munkálatokat.*

Másik nagy hibánk az, — amelyen még mindig nem tudtunk segíteni — hogy *az állatainkat nem vontuk eddig össze.* Ennek egyik oka volt, elkésettünk az őszi munkákkal, később pedig a rossz időjárás tartott bennünket vissza. Az istállókat csak most sikerül majd annyira rendbehozni, hogy néhány nap alatt megcsinálhassuk az állatok összevonását.

Eddigi munkánkból, *eredményeinkből látjuk, hogy a termelőcsoportban sokkal jobban megtalálják a számításainkat.* Hiába mondják Tito aljas bérencei, a kulákok és a helyi pap, hogy nem lesz belőlünk semmi. *mi tudjuk, hogy például a kátolyi tszcs tagjai milyen nagy eredményeket értek el ebben az évben is a társasgazdálkodással.* Minden terményükből több termett, mint nekünk és minőségileg is jobb gabonát takarítottak be.

Minél jobban támad *az ellenség ellenünk, nekünk annál jobban össze kell fogni a csoporton kívülálló becsületes dolgozó parasztokkal, mert az ellenség támadása ellenük is irányul.* Bosnyák pap és falusi kulák barátai *nem akarják, hogy a szegény dolgozó parasztoknak jobb legyen a helyzetük és ezért beszélik le őket a tszcs-be való belépésről.* Munkánk nem könnyű, mert akármerre megyünk, mindenütt az ellenséges munka nyomával találkozunk.

Ugy végezzük a felvilágosító munkát, hogy a csoportban lévő volt középparasztok középparasztokhoz mennek elbeszélgetni, a kisparasztok ugyancsak a hozzájuk hasonlókat látogatják meg és így tovább. Valahány házhoz, családhoz megyünk, elmondjuk, hogy élnek a kátolyi termelőcsoportban, mit láttunk látogatásunk során. Elmondjuk nekik azt is, *ha mi becsületes dolgozók Alsószentmártonban minél többen összefogunk, érhetünk el ugyanolyan, sőt jobb eredményeket is.* Turnya Márton, aki középparaszt volt, ma tszcs-tag, legjobb felvilágosító munkát végzi a csoportfejlesztés érdekében. De ugyanolyan jól dolgoznak Zetovics Márk és feleségе is, akik legutóbb léptek be csoportunkba.

Eddig már elértük azt, hogy a kívülálló dolgozó kis- és középparasztok vonzódnak felénk. Legközelebbi lépésünk az lesz, hogy bevonjuk őket a csoportba.

Pártunk Kongresszusát *méltóképpen akarjuk megünnepelni mi, alsószentmártoniak is.* Ezért vállaltuk, hogy 85 százalékos takarmánygabona begyüjtésünket mielőbb 100 százalékra emeljük fel és népnevelőmunkával elérjük azt, hogy mindenki befizesse február 24-ig a Békekölcsönre jegyzett összegét. *Legfőbb célunk az, hogy az olyan dolgozók bevonásával, akiket tisztel az egész község* és akik ma tszcs-tagok, mint Turnya Márk, Matolics Mihály és Magusics Pál, *lelkes felvilágosító munkát végezzünk és meggyőzzük a termelőszövetkezeti mozgalom helyességéről a kívülálló dolgozó parasztokat.* Tudjuk, hogy kitartással és akarattal ez a felajánlásunk teljesíthető és teljesíteni is fogjuk. *Meg akarjuk vele mutatni Tito helyi bérenceinek, Bosnyák Mihály plébánosnak és kuláktársainak, hogy forrón szeretjük Pártunkat és a mi édes hazánkat, mert jobb életet, szebb jövőt biztosít nekünk, délszláv ajkú dolgozó parasztoknak is.*

Jakabovics István
üzemi párttitkár. Alsószentmárton

Ma már a rendőrbajtársak együtt harcolnak a dolgozó néppel a békéért, boldogabb életünkért

Levelemet azért írtam, mert szeretnék rávilágítani rohamos fejlődésünkre, szeretném néhány képpel bemutatni 1947 június 9. és 1951 január 9-e között eltelt időt, amit itt nálunk Véménden tapasztaltam.

1947 június 9-én brigádom három tagjával egész nap dolgoztunk kint a mezőn. Estefelé az egyik tagtársam szólt, hogy azonnal menjek a rendőrségre, mert hivatnak. Egészen meg voltam lepődve. — Én a rendőrségen? Tudtommal nem vétettem semmi olyat, hogy miatta a rendőrségre kelljen mennem. — Nem mentem el. *(A mult emlékeire még nagyon jól emlékeztem.)* Este 10 órakor jött egy rendőr értem, azzal, hogy menjek az őrsre. Feleségem le akart róla beszélni. — *Most pihenni kell, ráérsz reggel is* — mondotta. De nem hallgattam rá és elmentem.

Az őrsön egy részeg őrsparancsnokkal gyűlt meg a bajom. Láttam ott egy ugyanolyan állapotban lévő párttitkárt is. Ennek az estének a nyomát három hétig látták rajtam és három évig tartott a félelem bennem. Azóta sok minden történt. Ami ezzel az esettel is kapcsolatos: *felszámoltuk a Rajk-bandát is.*

1951 január 9-én *újból hivattak a rendőrőrsre, úgy estefelé.* A ház homályos udvarában barátságos köszöntés fogadott és amikor az épületbe beléptem, az egyik rendőrbajtárs a legénységi szobába tessékelt.

— *És ekkor egészen meglepődtem.* Sehol sem láttam a részeg őrsparancsnokot. A legénységi ágyak szépen egymás mellé tolva helyezkedtek el a teremben. Köröskörül jókedvű rendőrbajtársak beszélgettek egymással. Az asztalon... *nem a borostaskó, hanem egy filmvetítőgép foglalt helyet.*

Mindig többen és többen lettünk. Jöttek az elvtársak és elvtársnők a termelőszövetkezet tagjai és vezetősége, a községi tanács tagjai és sokan a dolgozó parasztok közül. Innét átmentünk a teljesen kiürített szobába, mindenki helyet foglalt. Egy rendőrbajtárs üdvözlő szavai után megkezdődött a film vetítése.

A bevezető film, mindent felülmúló gyönyörű szovjet állatkert képét hozta elénk. Utána egy tanulságos szivet-lelket lenyűgöző film következett, címe: *A kormány tagja,* ami a szovjet nép harcát mutatta be az 1930-as években. Láttuk, hogy menynyit szenvedtek a kolhozok dolgozó asszonyai a reakciósokkal szemben. *A dolgozó nép nem rendült meg, bátran felvette a harcot.*

Vetítés végeztével félórás eszmecserét tartottunk a rendőrbajtársakkal. Megvitattuk a filmet, amiből sok tanulságot szűrtünk le.

Amikor elköszöntem, egy új, egy egész más ember született meg bennem. Tapasztalatokkal gazdagon mentem haza a családomhoz. Feleségemnek elmondtam mindazt, amit láttam és tapasztaltam. *Szép, barna anyai szemében örömkönnyek jelentek meg.* Nekem a szép este még nagyobb bátorságot adott a harchoz, a további munkához, mert tudom, hogy azok, akik vendégül láttak, a mi gyermekeink, a mi fiaink, akik velünk együtt harcolnak a békéért és a szebb, boldogabb életért.

Sandó József
Uj Alkotmány tszcs, brigádvezető, Véménd.

Így egyszerűbb

Rud Gézának, a Piszkafa-gyár ÜB-titkárának az volt a véleménye a hosszúlejáratú versenyszerződések megkötéséről, hogy az nem lehet hosszúlejáratú, hanem rövid idő alatt, akárcsak egy nyakkendőt, meg kell kötni. Éppen ezért még mielőtt eszébe jutott volna, már elvetette magában azt a tervet, hogy a versenyszerződéseket ne az irodában kössék meg, hiszen a versenyfelelős irodája kellemesen meleg, barátságosan világos, mintha csak a versenyszerződések megkötésére teremtették volna.

A versenyszerződési űrlapok megérkeztek, tinta volt, elkérték a fizetési jegyzéket, hogy tudják a neveket és négyesben nekiálltak a kitöltésnek. Mindegyik egy nagy paksamétát vett maga elé, hogy ezeket megtöltsék általánosságokkal: „Termelésem emelem, selejtemet csökkentem, a minőséget javítom, munkamódszeremet átadom." Ezeket írták be, Nyikkant Leó normás a selejtcsökkentést, Huzat Gáspár tervfelbontási felelős a minőségről írt megható sorokat, míg a munkamódszer-átadásról Nátha Károly eszközölt bejegyzéseket. Azt persze sehol sem írták be, hogy mennyit, mikorra, számszerint, pontosan, hogyan vállalt az űrlapon szereplő versenyző. Hogyan is tudták volna ezt beírni, amikor a hasukraütés volt csak az egyetlen támpontjuk.

Hajnalban megérkeztek a műszaki vezetők, hogy reggelre megszövegezzék az üzem versenyvállalását. „Mi, a Piszkafa-gyár dolgozói elhatároztuk, hogy felajánljuk..." Eddig jutottak és ekkor előkerültek a logarlécek, hogy kiszámítsák, milyen méretű felajánlásokat lehet tenni, mennyit vállalhatnak. Figyelembe vették a gépi berendezést, az anyagellátást, a megrendelés méreteit, mindösszecsak a dolgozókat felejtették ki ebből is.

Másnap délelőtt szerte az üzemben röpgyűlések voltak, a műhelyi pártszervezetek támogatták a dolgozók kezdeményezését és a röpgyűléseken nagyszerű felajánlások születtek. Elsőnek a faolvasztó-műhely dolgozói vitték hírül a versenyirodára felajánlásukat: vállalták, hogy 160 százalékra emelik a műhelyátlagot és 200.000 forint értékű anyagtakarékosságra tettek felajánlást.

A versenyirodán kelletlenül fogadták őket, mert mindenki számolásba mélyedt. De azért Rud Géza röviden tájékoztatást adott a helyzetről. „Ez a felajánlás nem fog menni, mert mi már beirtuk, hogy a műhelyi átlagot 130 százalékra emelik. Először ezt teljesítsék, nem kell olyan vérmesen felajánlgatni."

Balogh elvtárs, a műhelyi párttitkár elég mérgesen válaszolt: „130 százalékot írtak be! Hiszen ezt mi már most teljesítjük. Persze azt idebent nem tudják, látogassanak el egyszer hozzánk, ismerjék meg üzemünket."

Rud Géza nem zavarlatta magát: „Ami az anyagtakarékosságot illeti, az sem fog menni, mert sajnos ezt a kérdést mindvégig kifelejtettük s most már nem lehet az egészet megváltoztatni, különben is sietünk, mert még a dolgozók nevében ma délelőtt versenyre akarjuk hívni a Hintagyárat és azt is meg kell szövegezni."

Fél óra sem telt bele és vagy nyolcan benyitottak a versenyirodába. „Röpgyűlést tartunk — mondta Balogh elvtárs —, hogyha Mohamed nem megy a hegyhez, akkor a hegy rádől a Mohamedre" és ezzel megkezdték a versenyirodai röpgyűlést, ahol alaposan kipellengérezték azt a léleknélküli módszert, amikor gazda nélkül csinálnak számítást és a tömegeket kifelejtik a kezdeményezésből, meggyőzés, emberről-emberre menő agitáció helyett aktákat gyártanak.

Rud Géza próbálta megmagyarázni a dolgot: „Így egyszerűbb —, úgy véltük. A hosszúlejáratú versenyszerződések határidőre kellettek és fő, hogy időben meg tudtuk valamennyit csinálni.

Ebben a pillanatban bejött egy elvtárs a Szakszervezet Megyei Tanácsától, az aktatáskáját letette az asztalra és mondta: „A hosszúlejáratú versenyszerződéseket újból meg kell kötni, mert általánosak, nem kiértékelhetők."

Közben sorra jöttek az elvtársak az üzemrészekből és hozták a vállalásokat, kezébe nyomták Rud Gézának valamennyit. Balogh elvtárs pedig azt mondta:

— Látjátok, így nemcsak egyszerűbb, hanem jobb is!

Egyre több dolgozó paraszt lép be termelőcsoportjainkba

Drávaszabolcson harminc új taggal erősödött a tszcs

Az utóbbi napokban egyre több dolgozó paraszt kérte felvételét a már meglévő termelőcsoportokba. A népnevelők és aktívák jó munkája eredményeként Drávaszabolcson nagyon megnőtt a termelőcsoport tekintélye a dolgozó parasztok előtt. A csoporttagok nagy örömére *néhány nap alatt harminc szorgalmas, új belépővel erősödtek.* Apátvarasdon öt dolgozó paraszt lett tszcs tag néhány nap leforgása alatt. *Magyarteleken kevés már a kivülálló dolgozó paraszt, a családok száma alig haladja meg a tizet.* Ezekből most négy család lett csoporttag. Ujpetrén is harcol a csoporttagság minden egyes belépőért. Ennek a harcnak legutóbbi eredménye, hét új belépő van a Dózsa termelőcsoportba. A hegyhátmaróci termelőcsoport párttagjai és tagjai elhatározták, hogy a Kongresszus tiszteletére megnövelik létszámukat. Eddig négy új tag lépett be a csoportba.

Megyénk termelőcsoportjainak és termelőszövetkezeteinek kivétel nélkül, az eddiginél sokkal nagyobb ütemben kell erősödniök. A csoporttagok, *a népnevelők végezzenek mindenütt jó munkát a csoportfejlesztésért.* Harcoljanak fokozottabban a kulákok mesterkedései ellen, akik minden elképzelhető aljas módon támadják csoportjainkat. *Leplezzék le őket a falu dolgozó parasztjai előtt, mint a fejlődés, a dolgozók esküdt ellenségeit, akik az amerikai imperialistákkal karöltve, egy újabb háború kirobbantásával tönkre akarják tenni mindazt, amit a dolgozók eddig fáradtságos, nehéz munkával felépítettek maguknak.*

Tanácsaink torolják meg keményen a kulák-mesterkedéseket

— akkor a községek rövidesen teljesítik a begyüjtést

Baranyában a begyüjtés vesztett abból a lendületből, amelyet a kukoricahét során elértünk. Ez bizonyítja azt, hogy a tanácsok, de a pártszervezetek is, igen helytelenül, kampányfeladatnak tekintették a begyüjtés munkáját.

A begyüjtésben legjobb eredményt ért el a járások közül a villányi, de száz százalékban még nem teljesítette takarmányból tervét. Sokkal jobban kell megfogni a népnevelőknek a begyüjtés sikeréért végzett munkát, hogy takarmánygabonából is elérjék az előirányzatot. A begyüjtést a kulákok késleltetik. Elrejtik, elfeketézik a takarmányt. Ha a községekben fokozottabban indul meg a kulák-aknamunka elleni harc, biztosíték lesz arra, hogy a begyüjtésben is hamarosan elérik, sőt túl is teljesítik a 100 százalékot.

A villányi járás legjobb községe Lippó, egyben példaként áll az összes járásbeli községek előtt, mert minden terményből legalább 100 százalékban teljesítette kötelezettségét. Igen lemaradt szénabeadásban Ivánbattyán.

A begyüjtésben igen sok helyen példát mutatnak a pártonkívüli egyénileg dolgozó parasztok is. Igy *Ujpetrén Fischl János 11 holdas dolgozó 215 százalékra teljesitette begyüjtési tervét.* Ugyanakkor egyik dolgozó parasztársa, aki szintén újpetrei, — ifjú Katona Mihálynak hívják — 148 kilós takarmány előirásából eddig még semmit sem adott be. Burgonyabegyüjtésben igen jó eredményt ért el Lévai László mároki 13 holdas dolgozó paraszt, aki 200 százalékot teljesített. Ujpetrén már nem mutat így példát Boró István 13 holdas dolgozó paraszt, mert 150 kilós előirányzatából még nem adott le semmit.

A párt- és tanácstagok legtöbb helyen példamutatással járnak elöl. Kisjakabfalván Költő Gyula párttitkár 284 százalékot, Papp Károlyné végrehajtóbizottsági elnök 208 százalékot ért el gabonabegyüjtésben.

A községi tanácstagok közül egyik legpéldamutatóbb Éva József Vókányban, aki 1127 százalékra teljesitette beadási kötelezettségét. Éva József a jól teljesítő dolgozó parasztok élén harcol azért, hogy békénket megtarthassuk és mielőbb felépíthessük hazánban a szocializmust.

A napraforgó begyüjtésében

is számos jó eredmény született. Kiss József vókányi dolgozó paraszt, kötelezettségén felül 93 kilót, Sebestyén István vókányi dolgozó 893 kilót adott le. Mindketten beadták vetőmagon felüli feleslegüket az államnak. Példát mutatnak a napraforgó begyüjtésében Papp Károlyné 8, Felleg Mihály 8, György József 12, és Simon Imre 8 holdas kisjakabfalvai dolgozó parasztok. Valamennyien teljesítették már begyüjtési tervüket, minden feleslegüket leadták. Hozzájuk hasonlóan harcoljon a begyüjtés maradéktalan teljesítéséért minden dolgozó paraszt.

Pártkonferenciára készülnek honvédeink

A vörös lobogók messzire hirdetik a bajtársak ünnepét. Csupa zászló a laktanya, csupa öröm és lelkesedés. Transzparensek hirdetik mindenkinek: „Üdvözöljük a Pártkonferenciát." De nemcsak a külsőségek, a tüzelő vörös zászlók, a gyönyörűen feldíszített kultúrterem, a Pártkonferencia jelentőségét méltató feliratok mutatják, hogy ünnepre készülnek a bajtársak. *Meglátszik ez minden lépésükön, a gyakorlatok jó végrehajtásán, a fegyelem, a kötelességérzet megnövekedésén is.* Bármerre is megyünk, a Pártkonferenciáról váltják a bajtársak a szót. Erről beszélgetnek a gyakorlat szüneteiben a terepen, erről beszélnek a foglalkozás után a körletekben, az irodákban, mindenütt. A Pártkonferenciára, az Országos Pártkongresszusra való készülődés jegyében végzi munkáját a honvéd, parancsnok egyaránt. Az ünnepre való készülődés serkenti jobb munkára az elmaradót, jobb előmenetelre a gyengébbeket.

— Te így készülsz a Pártkonferenciára? — Ez a kérdés szinte varázsigeként hat a fegyelmezetlenekre, a hanyagokra. Az elmúlt héten még gyakrabban kérdezték ezt egyes bajtársaktól.

Ma már nincs szükség figyelmeztetőre:

Az egész laktanya egy hatalmas, lelkes tábor, mindenki igyekszik a legjobbat nyujtani a konferencia sikere érdekében.

Az első század körletében már szorgalmasan dekorálnak a bajtársak. Németh József, Bolyác Mihály, Csapó István, Ács János növendékek minden szabad percüket a körlet díszítésére, csinosítására fordítják, Pummer Dezső, Balogh Sándor, Béres Ernő bajtársak — akik maguk is résztvesznek a Pártkonferencián — *a faliujságon ismertetik a Pártkonferencia, az Országos Pártértekezlet jelentőségét.*

— Megdobbant a szivem, mikor meghallottam, milyen nagy kitüntetés ért — mondja Balogh Sándor bajtárs, miközben a faliujságot rendezi. — *Kifejezni sem tudom, milyen nagy hálát érzek a Szovjetunió, a Párt iránt. Megadták nekünk, egyszerű dolgozóknak a lehetőséget, hogy irányítsuk a magunk, az egész ország életét.* Én fokozott munkával, tanulmányi eredményem növelésével készülök a Pártkonferenciára és a bajtársak között is agitálok a Pártkonferencia sikere érdekében.

De nem csak Balogh Sándor fejt ki a körletben agitációs munkát. Majdnem minden bajtárs ismeri és ismerteti a Pártkonferencia jelentőségét, melyen kiértékelik az alakulat végzett munkáját, a párttagok működését, eredményeit, a pártszervezet elé újabb feladatokat tűznek, határozatokat, javaslatokat hoznak, melyeket a megyei pártértekezlet, sőt az Országos Kongresszus elé is visznek.

A következő jőgyakorlatokat már a Pártkonferencia jegyében készítik elő.

Versenykihívásokat tesznek

a szakaszok, rajok, sőt az egyes bajtársak is.

— Én Balogh Sándort hívtam ki versenyre — meséli fegyvergondozás közben Béres Ernő bajtárs. Belenéz a puskacsőbe, a **világosság felé** tartja, majd mégegyszer végig húzza puskavesszővel. — Kemény küzdelem lesz, mert egyforma lövők vagyunk. De nem is az a lényeg, hogy melyikünk győz, hanem az, hogy *mindketten kiváló eredményt érjünk el.*

Kinn az üzemekben, gyárakban, bányákban, hivatalokban és iskolákban naponta újabb és újabb dolgozók tesznek kongresszusi felajánlásokat, naponta újabb és újabb versenykihívások százait és ezreit írják alá fejtőkalapácstól, pörölytől megkérgesedett munkáskezek. Dolgozó parasztjaink is kiveszik részüket a kongresszusi versenyből, hogy erősítsék békénket, hozzájáruljanak az Országos Kongresszus sikeréhez. *Néphadseregünk katonái a béke, az építő munka, boldog életünk harcos védelmére készülnek, amikor megteszik és végrehajtják kongresszusi felajánlásaikat, amikor jobb munkával, tanulással készülnek az alakulat Pártkonferenciájára.*

A SZOVJET SZTAHÁNOVISTÁK ÁTADJÁK MUNKAMÓDSZERÜKET

Sz. Makszimenko, a híres sztahánovista kőműves, a Szovjetunió Legfelső Tanácsának tagja, átadja tapasztalatait a távoli vidékek kőműveseinek és építészeinek. A képen egyik előadásán láthatjuk Makszimenkot, amikor az Ural-vidék kőműveseinek adja át értékes munkatapasztalatait.

A képen Sztálingrád egyik gyárában P. Szomov, az esztergályos munka mestere, Latisev komszomolistát, a fémipari iskola jeles tanulóját oktatja.

ALÓGÚT A GYÁR ALATT

Októberben láttak hozzá a Hídépítő Vállalat dolgozói a Zsolnay-gyár vasúi felőli oldalán, hogy *háromezer köbméter földet megmozgassanak,* szabaddá tegyék a szállító alagút bejáratát. A föld felső rétege főként törmelék volt, pár évtizeddel ezelőtt ide hordták a gyár hulladékát, nem gondolták még akkor, hogy eljön az idő, amikor a gyár minden irányban terjeszkedni, fejlődni kezd. *A tőkésnek kisebb gondja is nagyobb volt annál, hogy megkönnyítse a szállítómunkások munkáját.*

Most, az ötéves tervben került sor arra, hogy a szállítást leegyszerűsítsék, még akkor is, ha sokezer köbméter földet kell elhordani, ha alagútat kell ásni az úttest alá. Igy kezdődött meg a Zsolnay-gyári szállító-alagút építése.

A törmelék alatt sárga, agyagos föld volt, a nagy esőzések feláztották és megmozdítani sem lehetett, *beleragadt kocsi, ló, szerszám.* Ez a munka kezdetén négy heti lemaradást okozott és veszélyeztette a január 31-i határidő betartását.

Ezen az építkezésen szinte kivétel nélkül pártonkívüliek dolgoznak. Földmunkások, ácsok, kőművesek, vasbetonszerelők. Jóformán az ország minden részéből verbuválódtak. Az egyik vasútépítkezésnél került a hídépítőkhöz, a másik hídépítésnél és most itt vannak, hogy alagútat csináljanak a Zsolnay-gyárnak.

Sokféle ember, sokféle szakmából, nem is nagyon ismerték egymást, pártszervezetük, üzemi bizottságuk Budapesten van és mindjárt a munka kezdetén ilyen nehézség tornyosult eléjük.

A nehézségeken átsegítette őket az, hogy *magukénak érzik, szeretik a Pártot* és a sárga, agyagos földre letéve a talicskát, a liftaknában két támfa között megvetett lábbal *felajánlásokat tettek a Párt Országos Kongresszusára, kongresszusi versenybe álltak.*

Január 31-re elkészül az alagút. Most az alsó gyárépület felőli oldalon e hordják a földet, levágnak a dombból és hogy meg ne csúszson a rajta lévő házzal együtt, kibetonozzák az oldalát. Itt **hétezer köbméter földet** termelnek ki és szállítanak el útfeltöltésre.

Azért szelnek le a dombból, hogy nagyobb legyen a gyárudvar, mert *építenek ide egy 120 méteres raktárt és mellé újabb rakódóvágányt.*

Az alagút olyan mint egy aluljáró. Két magasan rakott kocsi elfér benne egymás mellett. A bejárat felőli rész már elkészült. Alul, felül, oldalt, mindenütt szilárd vaslemezes betonfal. Egyelőre még ácsolással megtámasztva állnak a falak, *felettük pedig már robognak az autók, autóbuszok.*

Odalent azonban ebből semmit sem hallani. A csúzdán időnként lezúdul egy-egy talicskára való beton, amit lapáttal továbbszórnak. Az alagút alja most a betonba kerülő vasakból áll, azon dolgoznak a munkások, a vashálózat alatt pedig csillog a víz. Volt, amikor egészen elöntötte az alagút alját, de hamar megbírkóztak vele.

A munkahelyet betölti a benzinmotoros vibrátor hangja. Ezzel elgyömöszölik a frissen szórt betont a vasak között. Varga Mihály kezeli a gépet. Itt dolgozik Kiss János és Kollár József is, ők segédmunkások. *Kiss János párttag és egyben kötelezettséget is jelent, hogy jól dolgozzon, népnevelőmunkát végezzen. Mind a hárman felajánlották, hogy százalékos teljesítményüket 110-ről 115-re emelik és ezt mindvégig tartják, hogy a január 31-i határidőt biztosítsák.*

Az anyagtakarékosság terén is ért el az építkezés eredményeket. Ott, ahol az alagút a Zsolnay-gyári pincébe fut, ott eredetileg vasbeton gerenda lett volna az áthidalás, de ezt olcsóbban és gyorsabban megoldották hegesztett szekrénytartókkal.

Az alagút végétől 17 méter magas liftakna készül. Ebből kilenc méter vezet a földben, nyolc méter pedig az épület oldalánál. Igy minden szintről lehet szállítani. A liftakna leásása nehéz munka, állandó duccolással készült és a szűk munkahelyen igyekezni kellett, hogy ne késleltessék a határidő betartását.

Schittler Henrik ács a csikóstőttösi hídépítésnél csatlakozott a vállalathoz, most a nehéz munkahelyen, *a kongresszusi versenyben 141 százalékról 166 százalékra fokozta teljesítményét* és amióta olvasta az anyagtakarékossági rendeletet, azóta *a kis deszkarészeket is gondosan félreteszi, padlózatnak.*

Alagút készül a föld alatt, a félhomályban, de legyen ez a munka bármilyen ritka is, legyenek a körülmények akármilyen nehezek, a kongresszusi verseny itt is diadalmaskodik és január 31-ére kész lesz az alagút, hogy amint kiszedik az ácsolást, végiggördülhessenek rajta a gumikerekű szállítókocsik.

Várják már ezt odafent a gyárban, különösen a szállítómunkások. Benedek József, aki a gázkeménceétől másodmagával szállít, minden fordulónál megnézi, hogyan áll az alagút. *Jól tudja, hogy néki is készül ez.*

Azért, hogy ne kelljen a négymázsás kocsit dombról le, dombra fel huzigálni. A kocsi azért olyan nehéz, mert a gyári tervezője nem talált hozzá jobb kereket, mint egy kilőtt tank kerekeit. *Ez a kocsi megrakva 16 mázsa.*

Bárány Imre a körkemencétől szállít, ő szemtanuja volt, amikor egy szállítókocsi a meredek lejtőn egy farakáshoz szorította Kerekes János szállítómunkást, aki kórházba került és hónapokig nem tudott dolgozni.

Az alagút elkészültével megszünik az 500 méter hosszú szállitási útvonal, megszünik a rossz út miatt az áru törése, lepattogzása is, de addig is a Pártkongresszus megünneplésére a gázkemencénél dolgozók kihívták a körkemencékné dolgozókat szedési és szállitási versenyre selejt csökkentésében. A gázkemencések 0.36-ról vállalták, hogy leszorítják a selejtet 0.25-re. A körkemencések pedig 0.47-ről 0.20-ra. Ezek a selejtszázalékok csak látszólag kicsinyek, mert készgyártmányokról van szó és egy nagyobbfajta szigetelő 5—6 ezer forint.

A gyár alatti alagút nem tartozik a nagy építkezések sorába, de egy láncszeme annak, hogyan alakul át egy öreg gyár képe a szocializmus építése során.

APOLLO 28-ig
NAGY HAZAFI
Hatalmas, kétrészes, magyarul beszélő szovjet film.
Előadások: hétköznap 6 órakor, vasárnap 3 és 7 órakor.
4 órás műsor.
Vasárnap d. e. 9 és 11 órakor MATINÉ, 1 Ft-os helyárakkal
V. I. LENIN

URÁNIA 28-ig
Magyarul beszélő szovjet film.
Titkos megbizatás
Amerikai diplomaták és német fasiszták titkos szövetsége a második világháborúban.
Előadások: fél 5, fél 7, fél 9.

FÁKLYA 24-ig
Szovjet színes sportfilm.
Sportdicsőség
Előadások hétköznap fél 6 és fél 8 órakor, vasárnap fél 4, fél 6 és fél 8 órakor.

„Nagy segítség ez, mintha a munka nehezét levették volna a vállunkról"

A szovjet film napi munkájukban is segíti a Dohánygyár dolgozóit

A mai napon országszerte ünnepségek keretében kezdődik el a Szovjet Film Hete. A filmelőadások előtti megszokott, izgatott várakozás ezekben az utolsó napokban még fokozottabb, mint rendesen. A pécsi Dohánygyárban például akármelyik üzemrészbe is lép az ember, első tekintetre nem lehet ugyan észrevenni. Akár a válogatásba, akár a gyártási osztályra, akár a csomagolóba megyünk, látszólag minden a munka megszokott serény ütemében halad.

„Kis unokáimra gondoltam a film után"

De ha ezt a szót kiejti az ember, hogy „szovjet film" — egyszerre felragyognak az arcok. A válogatásnál nyolc asszony ül egymásnak szemben. Javarészt középkorúak és idősebbek. Makk Ferencné 48 éves, három gyermeke és hat unokája van. Épp a napokban született a hatodik. Örül ennek Makk Ferencné, akit úgy ismernek dolgozótársai, mint aki minden szovjet filmet meg szokott nézni. Így van aztán, hogy mindjárt élő, eleven kapcsolatban látja a szocializmus építését, békénk megvédését segítő szovjet filmeket és a békés családi boldogságot. Itt van például a nemrég bemutatott „Van hazájuk" c. film. Kisgyermekekről szól, szovjet gyermekekről, akiket a háború zűrzavarában elhurcoltak a nácik és — méltó utódaik — az imperialisták nem akartak hazaengedni.

— *A kis unokáimra gondoltam mindjárt,* — mondja Makk Ferencné — *micsoda sorsuk lenne, ha ezek a nyugati vadállatok rájukszabadulnának. Láncsak, ezért védem a békét, ezért termelek naponta 135, 140 százalékot is, hogy ilyen borzalmak ne jussanak ki nekik.*

Takács Mária élmunkás és békeőr szintén majd minden szovjet filmet megnéz. Így látta a „Kárhozottak összeesküvését" is, mely a jobboldali szociáldemokraták, a klerikális reakció ügynökei és az őket markukban tartó amerikai imperialisták aknamunkáját mutatta meg. *„Még jobban meggyűlöltem őket, ellenségeinket,* — mondja — *mint ahogy minden filmmel jobban szeretem a szovjet embereket."* Takács elvtársnő azt is elmondja, hogy milyen vidámmá teszi az embert egy-egy jó film.

— Megfigyeltem, hogy *mikor ilyen vidám vagyok, az átlagos 135 százalékos teljesítésemet jóval meghaladom. Ilyen alkalommal fordult elő nemrégen, hogy 152 százalékra ugrott napi termelésem s én tudom, hogy ezt nem kis mértékben a derűs, szép, vidám hangulatot árasztó szovjet filmeknek is köszönhetem.*

Nem is csoda, hogy az asszonyok már alig várják a hétfői napot, amikor együttesen nézik meg a Szovjet Filmhét hatalmas filmujdonságát, a „Nagy hazafi"-t.

De így van ez a gyártási osztályon is. Itt Majorosi László elvtárs, a Párt tagjelöltje épp az egyik erőszúgású gép mellől lép előre. Ő is a „Nagy hazafi"-t várja már türelmetlenül.

— *Nagyon kíváncsi vagyok Kirov elvtárs életére,* akiről a Bolsevik Párt történetében is olvastam. Leningrád párttitkára kemény bolsevik lehetett, nagy vezető, ha a trockista merénylők az elsők közt őt gyilkolták meg. *Ilyen nagy embertől csak tanulni lehet.* Érzem, a „Párttagsági könyv" című film milyen nagy élmény volt számomra. Mikor kijöttem a moziból, *úgy éreztem, mintha valaki biztosfogású, jólműködő fegyvert nyomott volna a kezembe. Erősnek éreztem magam, felvértezettnek, mint aki rövid idő alatt nagyon sokat tanult.* Ilyesmit várok most a „Nagy hazafi" megtekintésétől is.

A dohánygyáriak, amerre csak megy az ember, forró várakozással készülnek a Szovjet Filmhétre. A gyártási osztályon 34 dolgozó közül 29 nézi meg a „Nagy hazafi"-t, a „Titkos küldetés"-re is sokan készülnek. Más üzemrészben is így van. Palágyi Éva fiatal DISZ-tag például ezt az utóbbi nézi meg. Szereti az izgalmas, pergő eseményű, harcos filmeket.

Eddig több, mint kétszázan jelentkeztek a hétfői előadásra

Molnár József filmpropagandista örömmel számol be arról, hogy a nemrég még passzív, filmelőadásra nehezen mozdítható dolgozók szinte egészen megváltoztak. Csak most, hétfőn kétszázan, (több, mint az üzem dolgozóinak nyolcvan százaléka) mennek moziba együttesen. A hét végén újból ennyien. Ez a jó felvilágosító, népnevelő munka, a pártszervezet segítségének eredménye. Csorbics elvtárs, az *üzemi pártbizottság titkára az egyik alapszervezetnél maga is közvetlen támogatást adott a népnevelők segítségén kívül: ő is tartott ismertető előadást a szovjet filmekről.*

— Sokat tanultunk már eddig, de még többet a jövőben a baráti szovjet nép filmjeiből — mondja búcsúzásul Molnár elvtárs. — *Nekünk már könnyű: kitaposott úton járunk, van példaképünk a szocializmus építésében. Nagy segítséget jelent ez, mintha a munka nehezét levették volna a vállunkról. S ebben egyik jelentős segítség a szovjet film!*

A szovjet filmek békeharcra és a szocializmus építésére nevelik dolgozóinkat

A szombati díszelőadással megkezdődött a Szovjet Filmhét

Szombaton este 6 órakor a Magyar-Szovjet Társaság rendezésében díszelőadás keretében mutatták be az Apollo filmszínházban a „Nagy hazafi" című kétrészes szovjet filmalkotást. A Lenin, Sztálin és Rákosi elvtárs képeivel, szovjet és magyar címerrel feldíszített teremben a filmet megelőzően rövid ünnepség zajlott le. A magyar és szovjet himnusz után, melyet a honvédzenekar játszott, Sugár Győző szavalta Jakubkolász „Sztálin" című versét, ezután Bali János elvtárs, a Magyar-Szovjet Társaság megyei kulturpropagandistája nyitotta meg a Szovjet Filmhetet, majd Tóth Lajos elvtárs, rendőrszázados tartott ünnepi beszédet. Beszéde elején kitért az éles nemzetközi helyzetre és a békemozgalom erősödésére, mely napjainkat jellemzi.

Tóth elvtárs befejezésül a következőket mondta:

— Vigyük győzelemre a szovjet filmeket, amelyek békeharcra és munkára nevelik a magyar népet és az egész haladó emberiséget.

Ezután került sor a „Nagy hazafi" című film bemutatására, amelynek ismertetésére visszatérünk.

Macedóniában a dolgozók már fegyveresen szállnak szembe Tito véres terrorjával

Jugoszláviában Tito kezéről patakokban folyik a vér, de patakokban folyik anyák, feleségek, gyermekek, illetve özvegyek és árvák könnye is, mert ez a gyilkos banda mindent elkövet, hogy fenntartsa uralmát, amit bőven támogat judáspénzzel az amerikai imperializmus. Így szeretné biztosítani megvert hordáinak az új Koreát — Európában. Becsületes hazafiak ezreit vetik börtönbe, internálótáborokba, vagy „szökés közben" ölik meg. Kizárólagos bűnük: *bátran kiálltak a jugoszláv nép elnyomói ellen a béke és szabadság mellett.*

„A katonai *börtönök zsúfolásig teltek és a kaszárnyákat is leltartóztatási intézetekké alakították át. A horvátországi Sisak városkától 16 kilométerre Lonja mellett, a szávaparti erdőben, mocsaras helyen gyűjtőtábort létesítettek és már 6.000 embert, legnagyobbrészt katonákat zsúfoltak össze."* Így ír a Figaro című francia lap 1949. X. 22-én. De ez a sorsa ma a dolgozó parasztnak is, mert *éhhalál fenyegeti a gazdag Bácskát.* V. községből írják, hogy az egyik öreg paraszt beteg, a gyomrával van valami baja, de nincs módjuk kigyógyítani, mert 3 injekcióért egész évi jövedelmüket kellene odaadni, pedig három erős, munkabíró családtagjuk van.

A dróton túl a talponálló kukoricaszár mintha a dolgozó parasztságot jelképezné, kiszáradva sustorog a szélben, már nincs benne élet. Férfit nem lehet látni, a múlt hetekben törték a kukoricát, most a szárat vágják az asszonyok, akiket állandóan fegyveres őrök kísérgetnek. *Attól félnek, hogy szívfájdalom nélkül otthagyják Tito „szocialista" paradicsomát és az első alkalommal átjönnének a határon.*

Aratáskor kiadták a fejadagot, de az csak újévig volt elég. Mi lesz a néppel? Ez nem érdekli a nép árulóit. A nép akár felfordulhat éhen, csak az árulók, a Tito-banda fényes szép élete biztosítva legyen. L. S.-nek írják V.-ről: *„Ha nálatok így van, ahogy írjátok, akkor jó, de nálunk nem így van. Most még nem tudjuk biztosan, hogy apánk kap-e fejadagot, mivel nem tudott dolgozni. Ha nem kap, akkor elég bajunk van..."*

Tele van minden levél panasszal és ritka az a levél, melyben ne kérnének néhány darab tűt a jugoszláv rokonok.

Z-ről írják az ott élő rokonok az egyik határmenti kis községbe: *„Ötén dolgozunk a családban, de mind az öt éleimre keres, mégis kínos az élet. A kicsik közül az egyik beteg, bélhurutos de nincs mód arra, hogy gyógyíttassuk, mert nem lehet megfizetni az orvosság árát."*

Ezekután nem csodálatos, ha *a macedónok már fegyveresen ellenállnak és a titoista csendőrök 20-nál kevesebb létszámú őrjáratot nem mernek kiküldeni.*

Nem ritka eset, hogy a „kacsákok" Macedóniában még a tömegből is kiválik a csendőröket. *A nép nyomora olyan magasra csapott, hogy fegyveres ellenállást váltott ki a dolgozó parasztok között. A jugoszláv nép élni akar.* Tito és bandája az amerikaiak parancsa szerint *vágóhídra akarja vinni a nép színejavát,* mint megtette már, amikor „partizán" volt és a kommunistákat tervszerűen pusztította el. Élni akar a jugoszláv nép és élni is fog, mert minél kegyetlenebbül elnyomja a hóhérbanda, annál keményebb lesz a nép ellenállása. Még arra nem volt példa a történelemben, hogy árulók klikkek büntetlenül pusztíthatták a népet, előbb vagy utóbb, de megérdemelt sorsukra jutottak. Így jár Tito, és a nép nyomorán fényűzően élő bandája, de így járnak a tengeren-túli barátaik is.

„Minél több Szabad Nép jár a községbe — annál könnyebb a munkám"

Két párttitkár elmondja, mit jelent munkájában a központi pártsajtó

A Szabad Nép rendszeres olvasása pártszervezeteink vezetőinek, a párttitkároknak komoly segítséget jelent a mindennapos munka során. Nem kezdhet hozzá a napi feladatok elvégzéséhez egyetlen funkcionárius sem anélkül, hogy előzőleg alaposan át ne tanulmányozná a pártsajtót, elsősorban a Szabad Népet, amely tanácsot, útbaigazítást ad a munka jobb elvégzéséhez, megtanítja vezető funkcionáriusainkat a kommunista vezetés tudományára.

Erről beszél Vollár elvtárs, a mohácsi Városi Pártbizottság titkára is.

— **A Szabad Nép olvasását** napi munkám nélkülözhetetlen részének tartom. A lap olvasásakor jegyzeteket készítek azokról a cikkekről, amelyek közvetlenül érintik munkaterületemet, de az általános jellegű részeket is igyekszem mohácsi viszonylatra átformálni. — *Úgy tekintem ezeket a jegyzeteket és cikkeket, mint a Központi Vezetőség tanácsait, útmutatásait, a bírálatokat akkor is magamra vonatkoztatom, ha nem is rólam szólnak.* Különösen a vezércikk az, amelyet nagy gonddal tanulmányozok át. Ezeket a cikkeket azután átbeszélem közvetlen munkatársaimmal, főként azzal, akihez a legközelebb áll a munkaköre miatt. — Legutóbb Ribli elvtárssal, a VB termelési felelősével beszéltük meg alaposan a Szabad Nép január 17-i számában megjelent „Szervezzük hatalmas tömegmozgalommá a kongresszusi versenyt" c. cikket, amely figyelmeztetett bennünket arra, hogy a nagyszámú, lelkesen felajánló üzemek mellett akadnak elmaradozók is és hogy az ifjúságot és a műszaki értelmiséget is vonjuk bele a versenybe. *A cikk nyomán megállapítottuk, hogy nálunk is felelhetők ezen a téren a hiányosságok.* Amíg például a Selyemgyárban 151 felajánlás történt, vagy a Gépgyárban a dolgozók 85 százaléka tett munkafelajánlást, addig a Magasépítési Vállalatnál komoly lemaradás mutatkozott, különösen az ifjúság és a műszaki értelmiség részéről.

— **A pártépítés terén is** sokat tanulok a Szabad Nép olvasása nyomán. A tagjelöltfelvételek körüli hiányosságokról megjelent, építő bírálatok más pártbizottságok felé irányultak eddig, de úgy éreztem mindig, hogy nekünk is szóltak, mert *mi is bürokratikusan kezeltük nem egyszer a felvételeket és mi sem fejtettünk ki kellő felvilágosító munkát az egyénileg dolgozó parasztság felé.* Nem kis része van a Szabad Népnek abban, hogy *munkánk ezen a téren megjavult.*

*

Nagy Ferenc elvtársnak, a boldogasszonyfai párttitkárnak is jelentős segítséget jelent munkájában a Szabad Nép.

— **Minél több** *Szabad Nép jár a községbe, annál könnyebb a munkám.* Sem én, sem a népnevelők nem tudnak úgy agitálni, mint Pártunk központi lapja, hiszen *magunk is abból tanulunk* — mondotta a napokban. — Nemrég azt olvasta a Szabad Népben, hogy egyik tszcs-ben 85 forintos munkaegységet értek el a dolgozók a jó munkaszervezéssel, jó gazdálkodással és jutalmul bevezették a faluba a villanyt, még bekötőutat is kaptak.

A cikk nyomán megértette a boldogasszonyfai Vörös Október tszcs tagjaival, hogy ezt ők is elérhetik, hogy jövőre már nekik sem kell vacakodni a petróleumlámpa mellett és Boldogasszonyfa szocialista község lehet hamarosan. Ehhez az szükséges, hogy tanuljanak más tszcs-k példáján, vegyék át a tapasztalatokat, kövessék Pártunk útmutatásait, olvassák rendszeresen a Szabad Népet.

A Szabad Nép útmutatása nyomán leplezte le Nagy elvtárs Bordás Béla jobboldali szociáldemokratát, aki befurakodott Pártunkba és vezető pozíciót szerzett magának Boldogasszonyfán. Bordás basáskodó „kiskirály" volt, aki összeszűrte a levet a kulákokkal, maga is kizsákmányolta a dolgozókat, sárbatiporta a pártdemokráciát és aki nemcsak a pártonkívülieket, de a párttagokat is elidegenítette a Párttól.

Leleplezése óta más a helyzet a kis faluban. A pártnapok ismét látogatottak, bátran mernek a tagok bírálni, ha valamivel nincsenek megelégedve, vagy más a véleményük. Azt is megtanulta Nagy elvtárs — s ebben is nagy része van a Szabad Népnek — hogy nem az a jó vezető, aki mindent maga végez el.

— **Érzem, hogy hiányzik** *a pártiskola,* — mondja — *de amíg eljutok oda, addig is pótolom a hiányát a Szabad Nép rendszeres olvasásával.* Tudom azt is, hogy sok a hiányosság ma még a munkámban, sokat kell tanulni, tapasztalni és főleg dolgozni azért, hogy helyt tudjak állni minden téren. *Munkaközben, valami nagyobb feladat megoldása előtt — ha nem tudom, hogy mivel kezdjek neki a végrehajtásnak* — sokszor eszembe jut Leninnek a *„Mivel kezdjük" c. munkája.* Lenin ebben azt mondja, hogy *a pártsajtóval kell kezdeni a Bolsevik Párt megalakításának nagy munkáját.*

— Mi most sokkal kisebb feladat megoldásához kezdünk: Boldogasszonyfát szocialista községgé akarjuk fejleszteni. *Mi is a pártsajtóval kezdünk ennek a munkának a végrehajtásához. El akarjuk érni, hogy községünkben minden családhoz eljusson Pártunk központi lapja, de arra is gondunk lesz, hogy valóban el is olvassák és útmutatása szerint cselekedjenek.*

„Láttam Őt: Lenin elvtársat!"

Lengyel Ilona szovjetösztöndíjas levele az ujpetrei gépállomás dolgozóihoz

Levél érkezett a Szovjetunióból Ujpetrére a gépállomás dolgozóinak. A levelet Lengyel Ilona írta, aki most mint szovjet ösztöndíjas tanul Ivanovoban, hogy a tanulmányai végeztével mint orvos térjen vissza hazájába. Lengyel Ilona Márokon lakott, édesapja tanácstag, aki a Vörös Hajnal tszcs-ben dolgozik Márokon.

— *Kedves Elvtársak! Én, aki ezt a levelet trom hozzátok, most távol vagyok tőletek, pársz kilométerre. Pedig igen közeli községbe való parasztlány vagyok: Márokon laktam. Honnan jöttem ahhoz, hogy ezt a levelet nektek megírjam? Azt mindjárt levelem elején megmagyarázom.*

Az egyik magyar folyóiratban, a Csillag decemberi számában cikk jelent meg, ezzel a címmel: „Az újpetrei gépállomás egy napja." Ezt a cikket nemcsak otthonomtól, hanem Magyarországtól egész távol olvastam, mely az otthonom környékéről hozott beszámolót. Különös szeretettel olvastam, mert nem is olyan régen, ezelőtt két esztendővel még én is traktorista szerettem volna lenni. Ez a gondolat nagyon is közel áll hozzám, mint parasztlányhoz, mert nagyon szeretem a traktort, az ember segítőtársát. Nem lettem traktorista, mert előttem a Párt más utat jelölt meg és most ezen a kijelölt úton haladok. Így akarom a Párt által reám bízott feladatokat, kommunistához méltóan elvégezni. Nem tagadom, még ma is szeretnék traktorista lenni és vágyom közétek, a traktoristák közé. Nem mondanék igazat, ha azt mondanám, hogy a tanulást nem szeretem. Igenis szeretem a munkámat és nagyon boldog vagyok, hogy engem a Párt ilyen nagy kitüntetésben részesített.

A mi Pártunk az a Párt, melynek igen sokat köszönhetünk. Engem az a kitüntetés ért, hogy a Szovjetunióba javasoltak ösztöndíjasnak, most már több, mint négy hónapja, hogy a Szovjetunió lakosa vagyok. Elvtársak! Azt, hogy milyen boldog vagyok, elmondani sem tudom. Gyakran gondolok arra, vajjon milyen munkával érdemeltem ki a Párttól, hogy hozzásegített a Szovjetunióban való tanuláshoz. Úgy érzem, olyan nagy munkát még nem végeztem, hogy ezt kiérdemeljem, mert még egész fiatal vagyok, mindössze 22 éves. Kezdetben az én falumban ifjúsági titkár voltam, később 4—5 falu ifjúságának lettem a felelős titkára. Majd az 1949-i választások után a pécsváradi járás MINSZ-titkára lettem. Később ezen a helyen kaptam meg azt a nagy kitüntetést, hogy a Szovjetunióba mehetek. A felszabadulás után mindig vágytam a Szovjetunióba, de soha nem gondoltam, hogy még oda is eljutok. Ma azonban itt vagyok és orvosnak készülök, a dolgozó nép orvosa akarok lenni. Ezt a tudományt a Szovjetunió egyik hatalmas egyetemén fogom majd elsajátítani. Én, az egyszerű parasztlány, aki a múltban csak cseléd lehettem volna, ma orvos, a nép orvosa lehetek.

Levelem azzal fejezem be, amivel kezdeni kellett volna. Jártam Moszkvában, láttam a Vörös teret, a Kreml-t és a Vörös Őrséget. Láttam azt az Embert, akinek köszönhetjük, hogy mi dolgozók szabadon élhetünk és együtt dolgozhatunk, akinek köszönhetjük, hogy építhetjük a szocializmust hazánkban. Őt láttam, akivel a Bolsevik Párt történetével kapcsolatban igen sokat tanultam: Lenin elvtársat. Amikor megláttam, meglepődtem. Tanulmányaim alkalmával Lenin elvtársat egészen hatalmastermetű embernek képzeltem. Nem így van ez, Lenin elvtárs alacsony, fürgekinézésű alakban jelent meg előttem —, és mégis ő volt a leghatalmasabb, legbölcsebb ember.

Elvtársak! Gondolom, el tudjátok képzelni, hogy milyen boldog voltam. Nincs nálam boldogabb ember a Föld kerekségén! Csak annyit mondok nektek, hogy szép az élet és érdemes élni. Tudom, hogy ezért a sok jóért sokkal tartozom a Pártnak és a dolgozó népnek. Ezek után csak azt mondhatom, hogy igyekszem a tanulást úgy elvégezni, hogy 6 év multa büszkén odaállhassak a Párt és a dolgozó nép elé és azt mondhassam, hogy a feladatomat elvégeztem és várom a következő feladatokat. Tudom azonban azt is, hogy addig igen sok nehézséggel találkozom még, de nem fogok kesereg ni, hanem kommunistához méltóan leküzdöm a nehézségeket. A nehézségek azért vannak, hogy leküzdjük őket és tudom, hogy a kisergés nem méltó hozzám, ifjú kommunista lányhoz, mert csak akkor lehetek igazi kommunista, ha a nehézségek elől nem hátrálok meg. Elvtársaim, ha nem okozok nektek fáradságot, akkor írjatok.

Harcos kommunista üdvözletemet küldöm a gépállomás minden dolgozójának, kívánok erős lendületet és hatalmas, kitartó munkát a további sikeres munkátokhoz.

LENGYEL ILONA

Szovjetunió, Ivanovo, Szadovaty ulica 44. U. T. M. U. Obnyózsittye kommaba 112.

A LEVELEZÉSI ROVAT EGYHETI MUNKÁJA

Levelezőink január 14—20-ig terjedő héten 46 levelet írtak. Ezek közül 17 levél különböző eseményekről számolt be. Bíráló levelet öten írtak, leleplező levél kettő érkezett. Kérelemmel ketten fordultak a szerkesztőséghez. Huszan különböző problémákat vetettek fel. *Levelezőink hiányossága, hogy még kevés bíráló és leleplező levelet írnak.*

A legjobb levelet Bölcskei Sándor elvtárs mohácsi levelezőnk írta, aki színesen számolt be arról, hogy télen hogyan tanulnak a termelőszövetkezeti csoportok tagjai. Levelét a jövő héten közöljük.

Az elmúlt héten 13 levelet és nyolc olvasó hangját közöltünk le lapunkban. Ezenkívül riportot írtunk egyik legjobb levelezőnkről, Magyar János elvtársról, a Mezőgazdasági Szerárugyár kovácsáról. Ugyancsak a héten a Zsolnay-gyárban levelező értekezletet tartottunk, amelyről az alábbiakban külön cikkben számolunk be.

A **Dunántúli Napló levelezési rovata.**

Számos Zsolnay-gyári dolgozóval erősödik levelezőgárdánk

A **Dunántúli Napló** ipari rovata levelezőértekezletet tartott a Zsolnay-gyárban. Ezen az értekezleten főként olyan dolgozó vettek részt, *akik eddig még nem leveleztek lapunkkal.* A beszámoló után a jelenlévők megvitatták a levelezés kérdéseit.

Kovács Béla, az ÜB termelési felelőse elmondta, hogy ő is írt már cikket a Dunántúli Naplónak, ahogy először beküldte, úgy nem volt egészen jó, de akkor megmagyarázták, hogy mi a hiba benne, másodszorra már jó formán változtatás nélkül megjelent az ujságban. *Kovács elvtárs önkritikát is gyakorolt, hogy azóta nem irt, igéretet tett, hogy ezt most bepótolja.*

Papp István újítási felelős elmondta, hogy az előző levelező-értekezleten javasolta a „Tapasztalatcsere-rovat" megindítását és röviddel azután ez meg is történt, ezt igen helyesnek tartja most is. Ezenkívül megbírálta a postát, mert a Vorosilov-útra reggel 8—9-kor viszik az ujságot, holott legalább hat órára ott kellene lenni, hogy a dolgozók munkábamenet előtt elolvashassák.

A következő hozzászóló, Bíró Károly a gázkemencétől azt kérte, hogy *többet foglalkozzon az ujság a Szovjetunióval,* több ismertető cikket hozzon róla és lehetőleg közölje folytatásokban az olyan kiváló szovjet regényeket, mint a Volokalamszki országút, azonkívül közöljenek több olyan anyagot, mint amelyik beszámolt arról, *hogyan tettek a határon ártalmatlanná egy tipoista kémet.* Hangsúlyozta, hogy a dolgozók meg akarják ismerni, hogyan provokál a Tito-banda, hogy *még jobban tokozhassák a munka frontján ellenük a harcot.* Bíró elvtárs ezután idézte Sztálin elvtárs szavait arról, hogyha a bírálat egyrésze is igaz, akkor is szivleljük meg. Végezetül elmondta, hogy eddig még nem írt a pártsajtónak, de igéri, hogy *ezentúl irni fog és elsőnek megirja, hogy az üzemben a tanulók egyrésze, zug-könyvtárakban vásárolt ponyvairodalmat olvas.*

Segyik István korongos kérte, hogy az ujság hozzon több térképet a világpolitika eseményeivel kapcsolatban. Elmondta, hogy javasolni fogja: a falujáró csoport a visszaérkezés után mindig maradjon tíz percig együtt, hogy *közös levélben beszámoljanak a pártsajtónak tapasztalataikról,* ő a maga részéről megigérte, hogy *a közeljövőben megirja milyen visszaéléseket tapasztalt Szajkon.*

Pilisvári Károly, a pártszervezet helyettes titkára, aki az ujsághoz írt levélben kezdeményezte a levelezőértekezlet megtartását, volt a következő hozzászóló. A munkáslevelezés jelentőségéről beszélt *és felhívja a dolgozókat, hogy mutassanak rá a pártszervezet, a vállalatvezetés, az ÜB hibáira,* majd hangsúlyozta, hogy a pártszervezetnek már eddig is nagy segitséget nyujtottak a Zsolnay-gyári levelezők bírálatukkal. Felhívta az elvtársak figyelmét, hogy *azonban necsak a Zsolnay-gyárról szóló cikkeket olvassák el, mert más üzemek példáin is magukra ismerhetnek.*

Pilisvári elvtárs ezután röviden ismertette a Szabad Nép levelezésről szóló vezércikkét, melyben többek között a bírálat elnyomására is van több példa. „Azt hiszem, hogy ezt az elnyomott bírálatot megtalálhatjuk nálunk is, az üzemben — mondotta —, mert *eddig a pártszervezetnek senki sem szólt arról, hogy a tanulók tarka-regényeket olvasnak, így pedig már könnyebben érthető, hogy miért hoztak karácsonykor olyan sok intőt az iskolából.*" Végül kihangsúlyozta, hogy az elvtársak alkalmazzák a kritika mellett az önkritikát is, és irjanak az oktatás jó és rossz példáiról.

Rüll Józsefné megbirálta a levelezési rovatot, mert *három levele közül kettőt válasz nélkül hagytak és csak a harmadikat közölték le.*

Az értekezlet végén a jelenlévők valamennyien jelentkeztek állandó levelezőnek és vállalták azt a megtisztelő feladatot, hogy rendszeresen beszámolnak a pártsajtónak munkájukról, tapasztalatukról, véleményükről.

PártHírek

TAGGYÜLÉST TARTANAK A PÁRTSZERVEZETEK

Január 21—25. között valamennyi pártszervezetben taggyűlés lesz. A taggyüléseken vitassák meg a járási, illetve kerületi küldöttértekezletek tapasztalatait, tárgyalják meg a pártszervezetnek a kongresszussal kapcsolatos további feladatait.

Anyagfelelősök figyelem! A „Szikra" Könyv és Propagandaanyaga terjesztő pécsi fiókja folyó hó 23-án, kedden fél 6 órakor értekezletet tart az alapszervezet titkárai által kijelölt anyagfelelősök részére. Kérjük az elvtársakat e fontos értekezleten való megjelenésre. Pécs, Kossuth Lajos-utca 11. (Színházzal szemben.)

A Budai I. pártszervezet vezetősége felhívja mindazokat a területükhöz tartozó népnevelőket, bizalmiakat azonkívül az MNDSZ, DISZ és a technikum népnevelőit, hogy vasárnap délelőtt fél 9 órakor, fontos ügyben a Budai I. pártszervezet helyiségében jelenjenek meg. Ezenkívül a vezetőség kéri azokat a népnevelőket, hogy akiknél Szabad Nép előfizetést gyüjtő lap van, azt sürgősen nozzák be magukkal.

— **A nagyharsányi kőbánya** korszerűtlenül épített mészégetőjét átalakítják és a követelményeknek megfelelően, korszerűen fűthetővé teszik. Az átalakított mészégetőt a második évnegyed elején helyezik üzembe, és az Baranya megye mészszükségletén felül fedezi a mészkőzetféleségekben szegény Tolna és Somogy megyék szükségletének egy részét is.

Hírek

JANUÁR 21. VASÁRNAP

ÜGYELETES GYÓGYSZERTÁR: 10/3. sz. („Gránátalma") gyógyszertár Széchenyi tér 5. Tel.: 29.81. 10/8 sz. („Orangyal") gyógyszertár, Kossuth L. utca 81. Tel.: 23-94. 10/12 sz. („Isteni gondviselés") gyógyszertár Doktor Sándor u. 47. Tel.: 13-53. — **NÉVNAP:** Ágnes. — **IDŐJÁRÁSJELENTÉS:** Várható időjárás vasárnap estig: Változó felhőzet, többfelé eső, havaseső, esetleg havazás. Mérsékelt, helyenként erős nyugati-északnyugati szél. A hőmérséklet átmeneti emelkedés után süllyedni fog.

— **Községi tanácsaink tanácsüléseiket** január 23. -s 31. között tartják. A tanácsülések, mint az eddigiek is, nagyjelentőségüek valamennyi község életében. A végrehajtó bizottság beszámolóján kivül a begyüjtés kérdéseit, az állandó bizottságok munkáját és a következő hónap feladatait beszélik majd meg tanácstagjaink.

— **Dohányárudák vasárnapi ügyelete I. hó 21-én:** Siklósi 40, Bajcsy Zs 26, Deák 23, Mártirok-útja 42, Szabadság-út 13, Rákóczi-út 17, Zsolnay V. 42, Sallai-u. 3, Doktor Sándor 19, Bartók Béla 39, Kossuth Lajos 42, Széchenyi-tér 17, Sztálin-út 10, Kossuth Lajos 59, Alkotmány 71, Kossuth Lajos 78, Engels 13, Nagyhídi-út 13048/49, Szigeti-orsz. 190.

— **A városi tanács kereskedelmi osztálya** felhívja mindazokat a, akik sertésvágásuk után beadandó zsírdézsma beadásával vissza vannak, hogy beadási kötelezettségüket még a hétfői napon teljesítsék. Mindazok, akik a zsírbeadáskor kapott átvételi jegyeket nem adták be a városház I. em. 45. sz. szobában, hogy ezzel igazolják a zsír leadását. A zsírdézsmát be nem szolgáltatók ellen a kereskedelmi osztály a büntető eljárást megindítja.

— **Halálozás.** Kassa Lajos nyug. főpályamester, rövid szenvedés után, elhunyt. Temetése hétfőn délután 2 órakor lesz a Központi temető ravatalozójából. (x)

— **Botykapeterd** község a megyei tanácstól jegykiadásos vasuti segélyt kért, amely több szomszédos község dolgozó parasztságának könnyitené meg az utazást. A megyei tanács a begyüjtésben élnjáró község kérését teljesítette és az építkezésekhez szükséges 35 ezer forintos költségvetési hiányt a megyei tanács elnöki alapjából pótolja. Az építkezés a második tervnegyed elején megkezdik.

— **A pécsi postaigazgatóság közli,** hogy január 16-tól kezdődően Pécs város területén a hírlapok kézbesítését az eddig külön lapkihordók helyett a levélkézbesítést végző postakézbesítők látják el. Fenti időtől kezdődően a Budapesten megjelenő, valamint a Dunántúli Napló hírlapok kézbesítése egyidőben történik. A kézbesítés megkezdésének időpontja reggel 6 óra. A Dunántúli Napló eddigi hajnali 4 és 6 óra közötti kézbesítése tehát megszűnik. Az átszervezéssel kapcsolatban felmerülő hibák kiküszöbölése érdekében a Postaigazgatóság felkéri az előfizetőket, hogy panaszaikkal a Pécs 1. számú hivatal hírlaposztályához forduljanak. (távb. sz. 11-47.) Végül közli a postaigazgatóság, hogy jövőben az előfizetési díjat is a postakézbesítők szedik be és azt ott kell fizetni, ahol a hírlapot kézbesítik.

ISMERJÜK MEG A VALÓSÁGOT

Növényzet nélkül nincs élet

A növények légzése a bőrszövet apró nyilásain, a pórusokon keresztül történik. Az egyszerű szervezetű állatok is kizárólag bőrükön keresztül lélekzenek, vagyis a szervezetet körülvevő hártyán át történik levegőcserélődik. A bonyolultabb szervezetű élőlények — az emberek is — *a levegőcserét elsősorban légzőszerveikkel végzik, de emellett állandóan lélekzenek a bőrfelület pórusai is.* A vizben élő állatok természetesen nem a levegőből veszik az oxigént, hanem a vizben elnyelt oxigént használják fel. Ehhez a fejlettebb vizi állatoknak külön szervük van: a kopoltyú.

A FELVETT OXIGÉNNEK el kell jutnia az élő szervezet minden részébe. Az embernél és általában a gerinceseknél a vérkeringés viszi szét a szervezetbe, míg az ízeltlábúaknál ezzel szemben az egész testet légcsövecskék hálózzák be, ezek szállítják testükben a belélekzett oxigént.

Vegyünk elő egy üvegbúrát, tegyük rá egy cserép virágra úgy, hogy friss levegő ne juthasson a búra alá, de a növény minél több napfényt kapjon. Ha egy idő után megvizsgáljuk a búra alatt lévő levegőt, meglepő dolgot észlelünk: *a levegő összetétele megváltozott, csökkent a szénsavtartalma, de megszaporodott benne az oxigén.* Ugyanilyen búra alá ugyanilyen napsütött helyre most olyan virágos növényt tegyünk, amelynek előzőleg összes leveleit lenyestük. Ha idő mulva megvizsgáljuk a búra alatti levegő összetételét, láthatjuk, szaporodott a levegőben a szénsav, csökkent az oxigén. Ugyanezt tapasztaljuk akkor is, ha virágos, leveles növényt sötétben helyezünk a búra alá.

Ezek a kísérletek azt mutatják, hogy a növények elvégzik annak a folyamatnak a fordítottját is, ami embernél és állatnál légzés közben lejátszódik. Bizonyos feltételek mellett fölveszik és elhasználják a szénsavat, és kiválasztják az oxigént. *Az üvegbúra-kisérletek megmutatják, hogy melyek ezek a feltételek: a napfény és a zöld levelek.* Ha két feltétel közül az egyik hiányzik, a növény már nem képes szénsavat felvenni és oxigént kilélekzeni. A növények tehát kétirányú levegőcserét végeznek, mást nappal és másfajtát éjszaka. A növények nappali levegőcseréje — tehát szénsavfelvétel és az oxigénkiválasztás — a növény táplálkozásával függ össze.

HOGYAN TÁPLÁLKOZNAK A NÖVÉNYEK? A legtöbb növénynek földbe ereszkedett gyökere van. A gyökerekből kiágazó hajszálcsövekbe a vékony sejtfalon keresztül beszivárog a földben lévő víz. Az átszivárgó víz különböző ásványi sókat tartalmaz oldott állapotban. Ez a nedv tovább szivárog a növény sejtfalain át, eljut a gyökér belsejébe, s onnan a gyökérnek és a szárnak hajszálnál sokkal vékonyabb csövecskéin keresztül szivárog tovább a levelek felé. A vezető csövecskék kötegei — az edénynyalábok — mint erek futnak tovább a levelekig, és *szétviszik az ásványi sókat tartalmazó nedvet a levelek sejtjeihez.*

A levelek sejtjeiben van egy különös anyag, ezt levélzöldnek, görög szóval klorofilnek nevezik. A levél sejtjeiben lévő klorofill-testecskék adják a levél sajátos zöld színét. Ezek alakítják át a felszivárgott nedv ásványi anyagát is. Hogyan történik ez? *A pórusokon át a levél szénsavgázt vesz fel.* A klorofill-testecskék ezt a napsugár hatására szétbontják. A szénsav szénből és oxigénből áll. A szénsavgázból kiválasztott szén a felszivárgott folyadékban oldott sókkal új anyagokat alkot, a pórusokon át pedig eltávozik az oxigén. A növény sejtjeiben tehát új anyagok maradnak vissza. Uj anyagok, amelyek napfény hatására a szénsavgáz szenéből és a felszivott sókból keletkeznek. *Ezekkel az anyagokkal táplálkozik a növény, ezekkel építi szüntelenül szervezetét.*

Melyek ezek az anyagok? Az emberi táplálék alapanyagai: *fehérjék, szénhidrátok és zsirok.* A növények táplálkozása tehát állandó anyagátalakítást, tápanyagtermelést jelent.

Az emberi és állati szervezet táplálkozása: kész anyagok feloldása és felhasználása a test építésére és hőtermelésre. A növényi szervezet ezzel szemben maga termeli a szükséges tápanyagokat. Ehhez a termeléshez felhasználja a levegőben lévő szénsavat. *Mindezt azonban csak napfény hatására végzi.* A növényi szervezetnek azt a működését, amellyel ásványi sóktól és a levegő szénsavgáz tartalmából fehérjéket, szénhidrátokat és zsirokat képes előállítani, áthasonításnak, latin szóval asszimilációnak nevezzük.

AZ ÁLLATI ÉS EMBERI SZERVEZETBEN nincsenek klorofill testecskék, s ezért nem képesek ásványi anyagokból a szükséges tápanyagaikat előállítani. Az emberek és az állatok a szervezetük fenntartásához és életműködésükhöz szükséges tápanyagokat úgy szerzik meg, hogy növényeket fogyasztanak. A húsevő állat is a növények által termelt tápanyagokból él. A ragadozó oroszlán soha nem legel, széttépi és megeszi a zebrát, vagy az antilopot. Ezeknek az állatoknak a húsával veszi fel azt a fehérjét, zsirt, szénhidrátot, sót, amit a zebra és az antilop növényi táplálék formájában szerez meg.

Az emberi és állati szervezetből a tápanyagok elfogyasztása során *bomlástermékek távoznak.* A szénsav a levegőbe, más salakanyagok a földbe kerülnek. A bennük lévő ásványi anyagok feloldódnak, a növényekbe szivárognak, ahol átalakításuk ismét végbemegy.

Az élő szervezet anyagai tehát állandó körforgást végeznek. *Az állati szervezet elfogyasztja a növénytermelte anyagokat; a növényi szervezet újra feldolgozza az állati test bomlástermékeit.* Minden emberi és állati szervezet tehát a növényvilágra van utalva.

A növényi szervezet nagy fontosságát látva, érthető azoknak az országfásítási terveknek és munkálatoknak jelentősége, melyeket tervgazdaságunk a Szovjetunió példájára, Pártunk irányításával végez. Ez a munka emellett, hogy jelentős természetátalakító tevékenység, közegészségügyi szempontból is nagyon fontos.

Dr Tigyi András

Tömegszervezetek hírei

MNDSZ: E héten minden csoportnál taggyülések lesznek. Hétfőn 5 órakor oktatási értekezlet. Csütörtökön 5 órakor ügyvezetői értekezlet. — A Budai I. MNDSZ hétfőn d. u. 6 órakor nőnapot tart. — A Szigeti MNDSZ csoport hétfőn este 6 órakor taggyülést tart, az ügyvezető asszonytárs előadásával, műsorral és büffével — A Budai II. MNDSZ kéri az összes nőnevelőket, hogy 22-én, hétfőn 6 órakor fontos megbeszélés végett feltétlenül jelenjenek meg.

KIOSZ: Hétfőn, 22-én fél 8 órakor bizalmi, népnevelő értekezlet. — Fodrászok figyelem! Szeszutalványaikat 23-ig vigyék el. — Cipész kisiparosok javitási talpanyagot hétfőtől kezdve átvehetik.

KISOSZ: Fűszeresek lisztbefizetése a KISOSZ-ban hétfőn este 6 órától fél 8-ig. Befizetők vigyék magukkal a KISOSZ igazolványt, a felragasztott lisztjegyeket és a lisztkartoték-lapjukat.

— **A Magyar Jogász Szövetség** szakmai- ideológiai előadássorozatában 23-án, kedden délután 6 órakor dr. Halász Pál központi küldött, a Magyar Jogász Szövetség főtitkárhelyettese tart előadást a „Szovjet jog a jogtudomány élén" címmel, a volt felsőbirósági kultúrteremben.

— **A Budai I. és II. MNDSZ** szabóvarró tanfolyamot indít a Vorosilov-uti (volt Vámház-u.) iskolában. Beiratás és megbeszélés ugyanott 23-án, kedden délután 6 órakor.

— **Hétfőn** a „Nagy hazafi" előadása nem 6 órakor, hanem 5 órakor kezdődik. Felhívjuk az alábbi üzemeket: Fehérnemű V-t, Rendőrséget, 4 hetes pártiskolát, Asztalos V-t, Viz- és Csatornázási Vállalatot, a Borforgalmi V-t és a Dohánygyárat, hogy hétfőn 5 órakor kezdődik a nagyszerű szovjet film bemutatója.

—**Megkezdődnek a szigeti és a budai II. városrészen a tanácstagok fogadónapjai.** A szigeti városrészen a Nagy Jenő-utca 38. szám alatti, úgynevezett Stock-házban lévő kerületi szociális irodában minden pénteken délután 5—7 óráig, a budai II. városrészen pedig az Engels-utca 2. szám alatti MDP Budai II. szervezetének helyiségében minden szombaton délután 5—7 óráig tartják a városi tanács tagjai a fogadónapot.

— **Korlátozták a szeszárusítást a Népbüfékben.** A pécsi Vendéglátó Vállalat Népbüfféinek rendeltetése a dolgozóknak elsősorban jó és olcsó ételekkel, valamint hűsítőkkel és italokkal való kiszolgálása. A Népbüfék rendeltetése tovább nem terjed, tehát ezek nem is azért vannak, hogy ott fokozottabb alkoholfogyasztás mellett egyesek szórakozzanak, sőt mint már elő is fordult, illuminált állapotban zavart keltsenek. Mivel hasonló eset már több izben előfordult, a vállalat a népbüfékben a bor kiszolgálásának korlátozását határozta el. Ennek megfelelően a mai naptól kezdve reggel 7-től, tehát nyitástól d. e. 10 óráig és este 10 óra után a népbüfékben bort nem szolgálnak ki. Délelőtt 10 órától este 8 óráig is csak legfeljebb 2 dl. tiszta bort, este 8-tól 10-ig pedig legfeljebb 1 dl. tiszta bormennyiséget szolgálnak ki.

MEGJELENT

LENIN ELVTÁRS ÖSSZES MŰVEI MAGYAR-NYELVŰ KIADÁSÁNAK ELSŐ KÖTETE

V. I. LENIN MŰVEI

1. KÖTET (1893—1894)

574 OLDAL

ÁRA DÍSZES EGÉSZVÁSZONKÖTÉSBEN 18.— FT

SZIKRA KIADÁS

Ifjúság

Lenin közöttünk van

„Ma van 27 éve annak, hogy Lenin elvtárs, a Bolsevik Párt megalakítója, a forradalom legnagyobb alakja meghalt" — hallom az igazgató pajtás hangját az ünnepélyen. Nem adok igazat neki. Lenin elvtárs nem halt meg. Lenin elvtárs ma is él közöttünk. Él Moszkvában a gyárakban, a munkások között és tanítja őket, él Szibériában és a kolhozokban a traktoristák mellett, él Kaukázusban, él az eszkimóknál, él Kínában, Magyarországon. Lenin él mindenütt az emberek szivében. És él közöttünk, magyar úttörők között is. Nemcsak képen, amely ott függ mindenütt a főhelyen, hanem Lenin köztünk élő valóság. Példája tanít, bátorít bennünket. Ő azt mondta, hogy az ifjúság a jövő reménye, építője. Ha erre gondolunk, nem lehet fegyelmezetlennek, rossz tanulónak lenni, mert szégyelnénk magunkat Lenin előtt. Nemcsak tanítását hagyta ránk, hanem boldog életünket, ragyogó jövőnket is. Neki köszönhetjük a sok jót, amit tőle kaptunk, jótanulással tudjuk megháálni. Ezért megígérjük Lenin elvtársnak, hogy méltók leszünk hozzá és komoly tanulással építjük jövőnket.

ANGYAL KATALIN
Egyetem-utcai ált. iskola úttörője.

A vajszlói pajtások versenye a Pártkongresszus tiszteletére

Mi, vajszlói úttörők jótanulásunk fokozásával akarjuk a béketábor erejét növelni. Itt a határszélen, Tito bandájának szomszédságában különös gondot fordítunk erre. A Pártunk Országos Kongresszusának tiszteletére a pajtások nagy lelkesedéssel készülnek. Az őrsök, illetve rajok kihívták egymást versenyre. A verseny pontjai a következők: 1. Jótanulás, 2. Magatartás, 3. Rend, fegyelem, késés, mulasztás. A kiértékelést minden óra végén végezzük. Erről naplót is vezetünk. A nevelő pajtások is lelkesedve csatlakoztak versenyünkhöz. Mindenben segítenek nekünk. A hét végén tartjuk az egész hét munkájának kiértékelését. Ekkor a legjobb eredményt felmutató raj megkapja a „Jótanulási" vándorzászlót, melyet osztályában a legszebb helyen egy hétig őriz. A zászlót a Szülői Munkaközösség tagjai készítették.

Így küzdünk mi az imperialisták ellen, hogy szép és virágzó országunkat soha ej ne pusztíthassák. Éppen ezért mi, vajszlói úttörők, a Párt Kongresszusának tiszteletére, a fenti pontokból versenyre hívjuk a siklósi járás összes úttörőcsapatait.

Kerner Erzsébet és Lukács József
csapattanácselnökök

Sportvezetésünk átszervezése az iskolai ifjúság sportjának fellendülését is biztosítja

A sportolók és a sportközönség érdeklődésének homlokterében már egy hét óta a magyar sportélet átszervezése áll. Elhangzott nyilatkozatok, levelek, a sajtóban megjelent cikkek, mind arról tanuskodnak, hogy *ennek a forradalmi változásnak a fontosságát és lényegét átérzik a sportolók.* Az átszervezett Országos Testnevelési és Sport Bizottság felállításával kapcsolatos szervezési részletek és munkatervek még nem láttak napvilágot, de már a vonatkozó kormányrendelet elolvasása is azt az érzést ébreszti az emberben, hogy *itt igen nagyfontosságú ügyről, a tömegsport, minőségi sport, ezen belül pedig különösképpen a vidék, a falvak sportjának felemeléséről van szó.* A sport átszervezése és új alapokra fektetése természetesen azokon a területeken is felemelkedést ígér, ahol még a közelmultban is hiányosságok voltak. *Ilyen terület nem utolsó sorban a középiskolai és általános iskolai tanulók testnevelésének kérdése.*

Voltak, akik az elmúlt években többször hangoztatták, hogy ha a letűnt régi rendszerben egyáltalán szó lehetett iskolai sportról és a tanulóifjúság köréből a minőségi sport számtalan fiatal tehetséget kapott, nálunk, a népi demokrácia miért nem fordul nagyobb figyelemmel az iskolai testnevelés felé. Természetesen az illetőknek nem volt igazuk, mert, bár szemmel láthatóan visszaesett az iskolák sportja az első időkben, az kétségtelenül a harccal járó, a fejlődés mellett feltűnő nehézségek következménye volt. Gondoljunk csak arra, hogy a felszabadulás előtt a magas beiratási és sportköri díjak jelentették az iskolai sport anyagi alapjait és az akkori „KISOK" sportkörökből bizony hiányoztak a munkások gyermekei, a szegényebb sorsú fiatalok. De azt mindenki tudja, hogy a nép kormánya az iskolai reform során lehetővé tette minden dolgozó gyermekének, hogy beiratkozzon a különféle iskolákba. Az első lépés az volt, hogy eltörölték a magas beiratási és mellékdíjakat és az iskolákról az állam gondoskodott. *A nagy építő munkában nem lehetett itt sem minden feladatot egyszerre elvégezni. Így az iskolai sport anyagi lehetőségeinek előteremtése is csak lassan indulhatott meg.*

A másik nagy hiba az volt, hogy a szovjet és magyar testnevelés között komoly szemléleti különbség mutatkozott. Míg a Szovjetunióban az iskolai testnevelés célja az volt, hogy mindenkivel foglalkozzon és a tömegsport részére adjon milliókat, addig nálunk még a legutóbbi időkben is az volt a testnevelők véleménye, hogy az iskolákban a sport iránt érdeklődőket kell a minőségi sportra előkészíteni. *Itt az lett volna a helyes, ha azokkal foglalkoztak volna, akik azelőtt sosem sportoltak, hiszen ezek között a fiatalok között igen sok ifjúsági versenyzőt találhatnak, akik tehetségükkel komoly eredményeket érhetnek el és aktív sportolókká válhatnak.*

A fejlődés okozta nehézségek jelentkeztek eleinte a tornaszerek, felszerelések terén is. *Azóta már lényeges javulás mutatkozik, a volt OSH rengeteg hiányt pótolt. Sok iskola kapott A-típusú felszerelést,* amely ugrószekrényből, mászókötélből, röplabdahálóból, szőnyegből állott. *Az eddigi áldozatok gyümölcseként a tornában már látható a fejlődés.*

Az egyik ismert pécsi pedagógus a testnevelést így határozta meg: *„A testnevelés az a tevékenység, ami a munkához és a harchoz szükséges adottságokat kifejleszti. Ezt az adottságot kellene mindenkinek öreg napjaira megőrizni."* Amint látjuk tehát, igen komoly feladatok hárulnak az iskolai testnevelésre, amely a szocialista építés egyik komoly eszköze lehet. Eddigi szervezésében sportvezetésünk a fokozódó feladatokat nem volt képes ellátni, ezért testnevelő tanáraink is nagy örömmel fogadták a sport átszervezésének hírét. Az új szervezés a szovjet tapasztalatok alapján gyökeres változást idéz majd elő az iskolai ifjúság testnevelésében. És ami a legfontosabb, az OTSB megteremti majd az anyagi alapot a fejlődéshez és ezzel elérjük, hogy a tornasport mellett a labdasportok is kifejlődnek az iskolákban. *Elérjük majd végre, hogy az ifjúság hatalmas számban kapcsolódik be a tömegmozgalomba.*

A PÁRT KONGRESSZUSA TISZTELETÉRE

sportolóink részéről egyre több felajánlás történik. Legutóbb a Pécsi Meteor egyesületi napján az egyes vállalatok sportfelelősei tettek ígéretet sportéletük fejlesztésére. A Meteor vezetősége például vállalta, hogy az összes pécsi szakszervezet bevonásával az asztalitenisz és sakk sportágakban serlegmérkőzéseket rendez a szakszervezetek válogatottjai részére. A nagyszabású torna a jövő hét elején indul. Bertrand Nándor, a Gyógyáru sportfelelőse felajánlotta, hogy a vállalatnál a kongresszus napjáig teljes női kosárlabdacsapatot szervez. Mezei Béla (Terményforgalmi) sportfelelős ígéretet tett, hogy a röplabdasport fejlesztése érdekében vállalatánál röplabdacsapatot szervez és a sportolók majd szorgalmasan látogatják az edzéseket. Kabát Zsuzsa, az Országos Takarékpénztár sportfelelőse felajánlotta, hogy a bank dolgozói az alapfokú tornászedzéseket még pontosabban látogatják, lemorzsolódás nem lesz és a versenyen minden benevezett résztvesz. A sportolók is, mint nagy ünnepre, készülnek a Pártkongresszusra és egyrészük a munkahelyen a termelés érdekében, másrészük a sport területén akar előrehaladást elérni.

A Dunántúli Hétfő

ma este 6 óra előtt megjelenő legfrisebb száma a vasárnap összes sporteseményéről beszámol. A lap foglalkozik az új NB II-es csapat, a Pécsbányatelepi Tárna tervelvel, részletes tudósítást közöl a komlói csapat készülődéseiről. Elmondja a legújabb labdarugó és más híreket és közli a sportpályázat nyerteseinek névsorát, valamint a legközelebbi hét szelvényét. A gazdag sportrovat mellett természetesen a vasárnap bel- és külpolitikai eseményeiről is bőséges beszámolót kapnak az olvasók.

VASÁRNAPI SPORTMŰSOR

Kosárlabda: Pécs város bajnokságának előmérkőzései. Lokomotiv Tornacsarnok, fél 9 órától.

Röplabda: Pécs fedettpálya bajnokságai. Nagy Lajos gimnázium, 9 órától.

Atlétika: Pécs középiskolás fedettpálya atlétikai bajnokságai. Egyetemi Tornacsarnok, női verseny, d. e. fél 10, férfi verseny d. u. 4 óra.

Motor: P. Dózsa mecseki terepversenye. D. e. 10 óra. Rajt és cél a Tettye vendéglőnél.

* **Felhívás.** A Pécsi DISZ Főiskolai SE felhívja az egyetemi hallgatóság figyelmét, hogy az egyetemi sport további megerősítése érdekében sportmunkára jelentkezzenek az egyesüleszakosztályaiban. Működő szakosztályok: atlétika, asztalitenisz, kosárlabda, röplabda, labdarugó, tenisz, ökölvívás, torna, vívás, sakk.

* **A Postás SE** ma délelőtt 10 órakor tartja edzését a Tüzér-utcai pályán.

Hangversenyt rendeznek hétfőn a pécsi zeneiskola tanárai

Január 22-én, hétfőn a pécsi Állami Zeneiskola tanárai hangversenyt rendeznek a Leőwey Klára leánygimnázium dísztermében. A műsoron Mozart, Beethoven, Rossini, Mendelssohn, Verdi, Liszt, Chopin és Csajkovszkij művei szerepelnek a klasszikusok közül, a modern szovjet és magyar muzsikát Hacsaturján, Arutjunján és Farkas művei képviselik.

A hangversenyen fellép Oprilia Mária, Varsányi László és Sass Dezső zongoraszámokkal, Keresztény Béláné, Kovács Gyuláné és Özörényi Olga énekszámokkal, rajtuk kívül a pécsi szimfónikus zenekar Csáky Nándor vezényletével és a Pécsi Női Vonósnégyes. Zongorán kisér Horváth Mihály.

SZINHÁZ

Három újítás fogadja a Jegor Bulicsov bemutatóján a közönséget. Letakarják a zenekart, amely prózai előadásokon mindig szemet sértően tátongott a páholyok közönsége felé. A színpad alapképe is megváltozik, amennyiben a régi függönyök helyett új portálok szolgálnak a díszletek keretéül, és végezetül a Gorkij bemutatón közvéleménylapokat bocsát ki a **színházi iroda. Ezeken a lapokon a közönség megírhatja benyomásait a darabról, rendezésről és a színészek játékáról.**

MŰSOR:

21-én d. u. fél 4 órakor: CIGÁNYBÁRÓ (bérletszünet).

21-én este fél 8 órakor: JEGOR BULICSOV ÉS A TÖBBIEK (Madách Imre bérlet).

22-én este fél 8 órakor: JEGOR BULICSOV ÉS A TÖBBIEK (József Attila bérlet).

23-án este fél 8 órakor: JEGOR BULICSOV ÉS A TÖBBIEK (Vörösmarty bérlet).

24-én este fél 8 órakor: JEGOR BULICSOV ÉS A TÖBBIEK (Bartók Béla bérlet.)

— **Igazolványképek** szépen kidolgozva, 3 drb. 11 forint, Cherven fényépésznél, Sallai-u. 31. (volt Ferenczi-u.) x

— **KALAPOT** fest, tisztít, keményből puhát csinál **Scherdán**, Márton-u 9. szám.

— **A majsi népnevelők** versenyben vannak, hogy ki tud több Szabad Nép előfizetőt beszervezni. Jelenleg Szántó Józsefné és Bodra Pál vezetnek.

— **Özv. Hentz Kálmánné**, Bajcsy-Zsilinszky-u. 5. szám alatti órajavító műhelyének megszünte miatt az ottlévő javítások naponta délelőtt 10—12 óra között átvehetők.

Anyakönyvi hírek

Születések: Miolkovics János, Bogdán Ilona, Gráz Mihály, Békefi József, Molnár Gyula, Nagy Szeréna, Balázs Gábor, Horváth Endre, Szabó János, Barna Judit, Magdó Ibolya, Dezső János, Simkó Csaba, Stácz Ágnes, Bakány Antal, Hunyadi László, Gyöngyös Róbert, Tratnyek Eszter, Molnár Dénes Attila, Orcsik Ferenc, Lakatos László, Geiszkopf Éva, Eicker József, Petkó Lajos, Orsos Anna, Link Mária, Makai József, Braun József, Laskovics Éva, Laczkó Veronika.

Házasság: Süle István honvéd és Turza Erzsébet, Fata Jenő tisztiviselő és Sabitz Rozália boltvezető, Horváth László alkm. munk. és Pölöskei Mária bányász, Hódosi György postafőtiszt és Varga Erzsébet posta tiszt. Harvan János segédmunkás é Balázs Anna segédmunkás, Kincses Gusztáv MÁV kocsirendező és Hetesi Irén, Garamvölgyi András ÁV alkm. és Kresz Magdolna nyomdai berakó.

Halálozás: Zaka György 48, Wavzsin Irén 59, Rülj Józsefné 69, Hetesi Mihály 60, özv. Hentz Kálmánné 66, Gyenis János 72, Kiss Mózes 83, özv. Wéger Ferencné 77, özv. Csifári Józsefné 87, Nagy Józsefné 46, Kálmán Tibor 13, Lengyel Mária 10, özv. Pristyán Andorné 82, Talpos Mária 12, özv. Sebők Béláné 63, Csere Pálné 44, Hetinácz Erzsébet 61, özv. Feldvébel Rezsőné 68, özv. dr. Csilléry Zoltánné 64, Beránek Vencel 75, Somogyi Irén 2 hónapos, Somogyi Mária 2 hónapos, Molnár János 54, Lovrencsics Mária 2 napos, Bebes Imre 72, Tóth József 38, Rozvány György 39, özv. Csákány Istvánné 70, Zanathy Péter 56, özv. Heil Jánosné 53, Illés Jánosné 65, Becker Péter 1 hónapos, Komondi Károly 2 éves, Angyal József 5 hónapos, Horváth István 2 hónapos, Papp Ibolya 22, szegedi János 46, Sajgó Ferenc 80, Spengler János 2 hónapos, özv. Prhászka Vencelné 86, Kovács Józsefné 60, özv. Szabó Jánosné 84, Vidákovics Mihály 76, Csobán Dömötör 62, Korpusz János 86, Bank József 62, Svitel Alajos 68, özv. Anzil Vincéné 79 éves.

HIRDETMÉNY

Pécs városi Tanács V. B. Pénzügyi Osztály adóügyi csoportja felhívja az általános jövedelemadó alanyokat, hogy

1. Akinek az 1950. évi adóalapja 12.000 forint fölött volt, vagy mezőgazdasági ingatlanainak, területe a 25 kat. holdat meghaladja, február hó 28-ig köteles bevallást beadni.

2. Akinek az 1950. évi tisztajövedelme az 1949. évihez viszonyítva 25 százalékkal emelkedett, február hó 28-ig köteles bevallását beadni.

3. Aki az 1950. évi általános jövedelemadó alapját soknak tartja, bevallás csatolása mellett, azt január hó 31-ig felmondhatja.

4. Aki foglalkozását 1950. évben kezdte meg, az 1950. év folyamán elért tisztajövedelméről az általános jövedelemadó bevallását február hó 28-ig köteles beadni.

Felhívja továbbá az adóügyi csoport a vagyonadó alanyokat:

1. Akinek a tisztavagyona az 1950. évihez viszonyítva 25 százalékkal emelkedett, köteles február hó 28-ig vagyonadó bevallást beadni.

2. Akinek az 1950. évi tisztavagyonában csökkenés állott be és a vagyanadóját soknak tartja, szabályszerű bevallás csatolása mellett, azt január hó 31-ig felmondhatja.

3. Aki az 1950. évben vagyonadót nem fizetett és tisztavagyonának értéke 20.000 forint fölé emelkedett, köteles február hó 28-ig bevallást beadni.

Az az adóalany, aki bevallás beadási kötelezettségének az előírt határidőn túl, vagy a hozzáintézett felhívásban kitűzött határidőben tesz eleget, a megállapított adó 10 százalékát, ha a hozzáintézett felhívásban kitűzött határidőn túl tesz eleget, a megállapított adó 50 százalékát fizeti bírságként.

Aki bevallásában vagy beadványában valótlan adatot közöl, adócsalást követ el, és a szabadságvesztés büntetésen felül pénzbüntetéssel is sujtandó.

Mindezekkel kapcsolatos bővebb tájékoztatást nyujtanak a városban kifüggesztett hirdetmények, amiket minden adóalany saját érdekében tanulmányozzon át.

Pécs városi Tanács V. B.
Pénzügyi Osztály
adóügyi csoport.

KOMBINÁLT szobaberendezést vagy egyes darabokat is, veszek privättól. Tábor utca 16, alsó csengő. Tel.: 16-34. délelőtt 9—12-ig.

FOTELT rosszat, (behuzatlant) két egyformát vásárolok, hintaszéket eladok. Telefon: 21-54.

Köszönetnyilvánítás

Ezuton mondunk köszönetet mindazoknak, akik szeretett, drága jó leányom, édesanyám

Almásy Endréné

szül. Benkovits Etelka Boriska

elhunyta alkalmából temetésén személyes részvételükkel, koszorúk és virágok küldésével, vagy bármilyen részvétnyilvánításukkal nagy fájdalmunkat enyhíteni igyekeztek.

A gyászoló család

Köszönetnyilvánítás

Ezuton mondunk köszönetet mindazoknak, akik drága jó férjem

Tóth József

bányász

elhunyta alkalmával temetésen való részvétükkel, virágok, koszorúk küldésével fájdalmunkat enyhíteni igyekeztek.

Külön köszönetet mondunk az Erzsébet-telepi Pártszervezetnek, az MNDSZ-nek, Szakszervezetnek és az Úttörőknek.

A gyászoló család.

Köszönetnyilvánítás

Köszönetet mondunk mindazoknak, akik egyetlen fiúnk

ifj. Hohner Ferenc

elhunyta alkalmával temetésén megjelentek, virágok küldésével fájdalmunkat enyhítették.

Külön köszönet kartársainak és a kertvárosi DISZ csoportnak megjelenésükért, valamint a Községi Temetkezési Vállalatnak a temetés szép rendezéséért.

A gyászoló Hohner-család

Köszönetnyilvánítás

Ezuton mondunk köszönetet a rokonságnak és mindazoknak, akik drága jó férjem és édesapánk

Natz Ferenc

temetésén megjelentek, koszoruk és virágok küldésével, vagy bármilyen részvétnyilvánításukkal mérhetetlen fájdalmunkat enyhíteni igyekeztek.

Külön köszönetet mondunk a Pillich gyorsíróiskola vezetőjének és növendékeinek, a Nagy Lajos gimn. tanári karának és megjelent növendékeinek, volt tanártársainak és növendékeinek.

A gyászoló család.

Köszönetnyilvánítás

Ezuton mondunk köszönetet mindazoknak, különösen volt munkatársainak, akik drága jó édesapánk

Palecskó Lipót

temetésén személyes részvétükkel és részvétnyilvánításukkal nagy fájdalmunkat enyhíteni igyekeztek.

A gyászoló család

BUTOR

KÉTSZEMÉLYES rekamiét kerekek megvételre. Ajánlatokat ármegjelöléssel „Rekamié" jeligére a kiadóba kérek.

KONYHABUTOR, íróasztal sürgősen, olcsón eladó, délután 3—6-ig. Bercsényi-u. 4. Földszint.

EGY ebédlőasztal 4 székkel és egy régi fajta íróasztal eladó. Nagyszeben-utca 6. Földszint.

FEHÉR, leány-szobabútor eladó. Toldi Miklós-utca 10. I. emelet.

FURNÉROS ruhaszekrény eladó. Megtekinthető délutánonkéni Munkácsy-utca 43. Háztulajdonosnál.

KERESÜNK használt, jó állapotban lévő könyvszekrényt, irattszekrényt, asztalokat, székeket, rádióasztalt. Kis és Mohácsi Állatforgalmi Vállalat, Zetkin Klára-utca 2/a.

NYILT-TÉR*)

Felkérem dr Beck Károlyt, hogy a wedésből elcserélt irhamellényt hozza vissza.

Riba, szücs.

*) E rovatban közöltekért a szerkesztőség nem vállal felelősséget.

Brunswiga vagy Ohdner

szorzógépet

és gramofonos-rádiót vennénk, készpénzért. Ajánlatokat: Postafiók 115. számra kérjük leadni.

KÜLÖNFÉLE

GYÓGYHASKÖTŐK, fűzők, melltartók szakszerű készítése, hozott anyagból is. Hetényiné, József-u. 11. II. e. 6. ajtó.

39-91 (FJ) TAMÁS KÁLMÁN motoros fatűrészelő vállalat telefonszáma György-utca 6.

KESTYŰJÉT javíttassa, tisztíttassa Karczi kesztyűsnél. Szabadság út 11.

KÖNYVEKET veszek. Ideegennyelvűt is. „Gyűjtő" jeligére a kiadóba kérek ajánlatot.

LAKÁS

NAGYMÉRETŰ, kettőszobás, fürdő-, cselédszobás lakást a belvárosban — elcserélném modern, kisebbre. Esetleg költségmegtérítéssel átvennék egy lakást. Ajánlatokat „Csere" alatt a kiadóba. 30951

ELCSERÉLNÉM belvárosi szoba-konyha, speizos lakásomat, kettő szobáért, magas költségmegtérítéssel. Cím a kiadóban 30936 szám alatt.

KÉT KÜLÖNÁLLÓ szobámat átadnám költségtérítéssel. Tel.: 33-15.

SZOBA-KONYHÁS lakást keresek költségmegtérítéssel. Budai rész előnyben. Kovács János, Torda-u. 13.

ELCSERÉLNÉM kettőszoba, összkomfortos, budai részen lévő lakásomat hasonlóra, vagy egyszoba, össz. komfortosra, lehetőleg a szigeti részen. Címet 30.930 számra a kiadóba.

ELCSERÉLNÉM egy magános, kertes családi házban lévő, nagyon szép kétszobás, összkomfortos lakásomat költségmegtérítéssel egyszoba, összkomfortosért, vagy szoba-konyha, előszobásért. Cím a kiadóba 30917 szám alatt.

KÉTSZOBÁS, különbejáratú társbérleti lakást keresek. Cím a kiadóban 30893 szám alatt.

ELCSERÉLNÉM a pécsváradi vám közelében lévő szoba-konyhás lakásomat a város belső részén lévővel. Nagyobb lakás esetén költséget térítek. Címeket 19-19 telefonra kérem leadni.

SZÉP, NAGY utcai, főbérleti szobámat elcserélném budapestivel „Február" jeligére a kiadóban.

FERENCIEK utcában szoba-konyha, összkomfortos igen olcsóbérű, főbérleti, különálló, előemeleti világos lakásomat költségmegtérítéssel átadom. Ajánlatokat „Azonnal beköltözhető" jeligére a kiadóba.

ELCSERÉLNÉM pécsi szoba-konyhás lakásomat, hasonló budapestire. Szigeti út 31.

EGY MODERN HÁZBAN, 1 szoba, konyhás, házfelügyelő szolgálati lakás kapható, egy hasonló, de nem szolgálati lakás ellenében. Cím a kiadóban. 2387 szám alatt.

INGATLAN

ELADÓ HÁZAK. Lugos-utca, Sztálin-út 30.000. Endresz-utca 30.000. Makkay István-u. 25.000. Pécsváradi-út 38.000. INKÖZ, Perczel-utca 2.

KERESEK Pécsett, vagy villamossal, autobusszal könnyen megközelíthető helyen 2—3 szobás összkomfortos családi házat kis kerttel. Választ: „Nyugdíjas bányász" jeligére a kiadóhivatalba kérek.

GYÜMÖLCSÖST, SZŐLŐT keresek bérbe, vagy felesbe. Felsőmalom-u. 1/2 (Felső csengő).

BEKÖLTÖZHETŐ szőlő gyümölcsössel, 9000 forintért eladó. Özv. Czimmerné, Nagydeindol 23.

CSALÁDI HÁZ és gyümölcsös eladó. Cím: Szigeti út 27 sz.

2 HOLD TERMŐ gyümölcsös Pécsett felesbe kiadó. Érdeklődni: Tüstrés dűlő 7. siklósi vámnál.

CSALÁDI HÁZAT keresek átvehető lakással Cserelakás van. Ajánlatokat „Készpénz" jeligére kérek.

KERESÜNK készpénzzel fizető vevőink részére családi-, bér- és üzletházakat 1, 2, 3 szobás, öröklakásokat, a beköltözhetőség nem fontos. INKÖZ, Perczel utca 2.

GARÉ KÖZSÉGBEN lévő 670 □-öl területen fekvő lakóházat, gazdasági épületekkel eladom. Tóth Lajosné, Garé.

KIS CSALÁDIHÁZ eladó 2x1 szoba konyhás lakással. Érdeklődni Kulich Gyula u. 31. (volt Papnövelde u.)

ELADÓ üzletházak, Ferenciek-utca 37. szám., Kossuth L.-út 41., Szabadság-út 44. sz., Deák-utca 5. szám. INKÖZ, Perczel-utca 2.

BÉRHÁZ. Központban legprímább építkezésű 65.000. Sarok családi-ház, Deák-utca 7. sz. alatti, eladó. INKÖZ, Perczel-utca 2.

BATHORY-U. 1/2 sz. házban 1/4 házrész olcsón eladó. Bővebb felvilágosítás: Alkotmány-u. 16. Földesi.

KÜLÖN helyen, emeletes, modern kertesház, életjáradékra eladó. Cím a kiadóban 30980 szám alatt.

SÜRGŐSEN eladó Gyárvároson, beköltözhető családi ház, 918 □-öl szőlőskerttel, 100 darab termő, nemes gyümölcsfával. Érdeklődni: Mohácsi országút 33.

HÁZAK, a tüzérlaktanyánál, új emeletes, 2x4 szobás, modern lakással, kerttel 60.000, ennek fele része is eladó. Öröklakás Fiume-utcában 2 szobás, komfortos, I. em. 22.000, a János-utcában örök üzlethelyiség 7.500, 3 szoba-hallos, legmodernebb, 35.000 Ft. INKÖZ, Perczel-utca 2.

603 NÉGYSZÖGÖL SZŐLŐ eladó. Pellérd 23. szám.

Állás—Foglalkozás

KAPITÁNY JÁNOS tűzifafűrészelő gépe üzemben. Telefonhívásra is házhoz megyünk. Telefon: 13-61 H. 1438

10 ÉVES irodai gyakorlattal rendelkező gyors- és gépírónő azonnalra elhelyezkedne. „Szorgalmas" jeligére ajánlatot a kiadóba. 30.906.

GÉPKOCSIVEZETŐ, személy és teherjogosítvánnyal, 13 éves gyakorlattal, állást keres. Cím: Kolozsvári-utca 20., házmesternél.

PÉCSI KÖKSZMŰVEK azonnali belépésre keres egy gépésztechnikust, és egy vizsgázott kazánfűtőt. Telefon: 37-01 szám.

HÁZILAG mosást vállalok. Kálvária-utca 57.

ELVÁLLALNÉK falun szövetkezeti korcsma, bolt, mészárszék kezelését. Cím: 30892. szám alatt a kiadóban.

ÖNÁLLÓAN főző mindenes ajánlkozik február 1-re. Cím 30903. szám alatt a kiadóban.

BEJÁRÓNÖNEK ajánlkozik főzni tudó és minden munkát vállaló nő. Ajánlatokat kérem „Komoly" jeligére a kiadóba.

MINDENES bejárónőt délelőttre felveszek. Fiume-utca 31. I. 3.

MEGBÍZHATÓ főzőmindenest február 1-re felveszek. Jelentkezés vasárnap d. u. 3—5-ig. Anna-utca 18. I. emelet.

BORKABÁT FESTÉS, bőrkabát, irhabunda, kesztyű, retikül, aktatáska, cipő, új festését vállalom. Hóner bőrfestő. Tüzér-utca 4. Hadapródnál.

ÖNÁLLÓ könyvelő, könyvelési vagy pénzügyi vonalon elhelyezkedne. Leveleket „Könyvelő" jeligére a kiadóba kérek.

HÓ és gumicipőket gyorsan javít Hári, Rákóczi út 40.

VIZSGÁZOTT szakácsnő állást keres. Szíves megkeresést „Hosszú gyakorlat" jeligére a kiadóba kérek.

KÖZÉPKORÚ, gyermekszerető nő elmenne kisebb háztartás vezetésére. Leveleket: „Egyedülálló" jeligére a kiadóhivatalba kérek.

FŐZŐMINDENEST, bentlakó, felvesznek. Pacsirta-utca 2.

PERFEKT gépírónő, sokszori irodai gyakorlattal, állást keres. Címeket: 2386. számra a kiadóba kérem.

Vétel - Eladás - Csere

HASZNÁLT, de jó állapotban lévő különböző nagyságú ládákat, 10—15—20 kg-os postadobozokat, valamint írógépállványokat keresünk megvétel céljából. Pécsi Rövid- és Kötöttáru Nagykereskedelmi Vállalat Pécs, Kossuth Lajos-u. 9.

TÜKÖRLYAHALÓ, tükörszekrény, lámpa, csillár olcsón eladó. Molotov u. 6. emelet.

NIKKELEZETT férfi versenykerékpár eladó és ugyanott egy 8 hónapos farkaskutya is. Majláth utca 12 sz.

KERESZTHUROS bécsi zongora eladó Irányi Dániel tér 2. em. jobb.

ELADÓ Rosenthal étkészlet. Fiume utca 16. II. em. 5

VARRÓGÉP süllyeszthető, kitűnő állapotban eladó. Cím: Kiss Ernő u. 27

ILO SEGÉDMOTOR-kerékpár újszerű állapotban eladó. Cím: Mezőszél utca 41.

STANDARD csúcsszuper rádió eladó. Halasköz 2.

SÉRTETLEN veszek. Ajánlatokat: Garai utca 13 sz.

VARRÓGÉPET, nőt Singer karikahajósat vennék. Nagyflórián utca 17 obbra.

NAGYMÉRETŰ, finom szőnyeg eladó Megye utca 11 sz.

ELADÓ mester- és iskolahegedűk Dolgozóknak részletfizetésre. Árpád utca 17.

ELADÓ: férfi télikabát, salonszőnyeg, hegedű, nagy tükör eladó. Szepesi u 4 szám.

2 DARAB jó állapotban lévő sodronyt, 6 darab feltétlen féregmentes matracot keresek megvételre. Cím: István utca 3 szám.

ELADÓ kettes számú Wertheim páncélszekrény és barna fróállvány. Kossuth Lajos utca 28. Barna Anna.

MEGBÍZÁSBÓL vennék jóállapotban lévő hajvágógépet és borotvát. — Schneider fodrász Városház u.

FAJTISZTA farkaskutyakölykök eladók Sztálin út 74.

ORION 4+2, modern, világvevő, bizományból eladó. Nowotarski, Kossuth Lajos út 57.

VENNÉK használt parkettát, vagy padló, vagy cementlapokat. Bádogos, Kossuth Lajos utca 87.

KEVESET használt 125 kcm Csepel motor és prima harmónium eladó hétfőtől. Kossuth Lajos u. 87.

PINCSI kölykek eladók. Barátur u. 7 szám.

ALIG HASZNÁLT nagy Continental írógép tabulatorral eladó. Ferenciek utca 20. I. em. 5.

SZÉP 3x4, 2x2.5 méteres szőnyegek és velur asztalterítő eladó. Doktor Sándor utca 32.

350-ES VELOCETT eladó. Sturm, Doktor Sándor u. 2.

REZGŐSÍT, rezgőgép eladó. Sztálin út 55. sz. 9—12. 5—7 órakor.

INDIAN vagy Harley motorkerékpárt keresek megvételre. Kéthengeres 500-astól 750-esig, lehet roncs is, papírokkal, műszaki leírás és ár. Cím: Piszman Antal Pécsbányatelep, Kórház-út 6 szám.

GYÖNYÖRŰ, mély, zöld selyembrokát bútorszövet, 6 és félméter eladó. Színház-tér 3. I. em. 1.

3+1-es RÁDIÓ bizományból eladó. Cím: Právic János, Felszabadulás út 7 szám.

PIROS tüll-ruha, teljesen új, olcsón eladó. Aradi vértanúk (Petrezselyem) u. 23., felülről második csengő.

HASZNÁLT csikótűzhely eladó. — Derkovics (Klapka) utca 2.

EGY JÓKARBAN LÉVŐ fehér, mély gyermekkocsi eladó. Cím: Ferenciek utca 10. hátul az udvarban.

KEVESET HASZNÁLT, 125-ös Csepel motor eladó. Kisfaludi-utca 4/2.

IRÓGÉPET keresünk vételre. Cím 2362. szám alatt a kiadóban.

FIATAL, magyar vizsla eladó. Bővebbet: Majláth-u. 3. Felső csengő.

EGY jókarban lévő gyermeksportkocsi eladó. Ebér-utca 2.

SÜLLYESZTŐS, márkás varrógépet vennék, privát. Zsolnay-u. 11. Szíjgyártó.

VENNÉK 2 régi vagy kész ágyhuzatot, 6 lepedőt, 6 törülközőt. Ajánlatokat 30904. számra a kiadóba.

ARGAMAN nagy ebédlőszőnyeg kifogástalan, eladó. Belgrádi-út 2. I. emelet, kiskapu.

HANGVESENY-ZONGORA eladó. Megtekinthető naponta 12—3 között. Kisfaludy-u. 10.

KOMBINÁLT, modern gyermekkocsi eladó. Rákóczi-út 11. Juhász.

ELADÓ használt 7x4-es ponyva és kertész-üveg. Erreth-u. 28.

3+1-es ORION szuper rádió, betegség miatt eladó. Cím: Aradi vértanúk útja 55.

EGY FEHÉR, mély gyermekkocsi eladó. Kertváros, Pannonia-u. 9. sz.

EGY univerzális és egy 31—32 szabó varrógép eladó. Megtekinthető hétfőtől. Kossuth Lajos-út 20.

TÖBBFÉLE bútorok, egy világos háló, egy nagy rádió, egy sertés továbbhizlalásra és malacok eladók. Szigeti-út 78.

500 kcm MOTORKERÉKPÁR oldalkocsival prima állapotban jutányos árért eladó. Baritz műhely, Zsolnay-utca 42. Telefon: 30-98.

ZONGORÁT, pianinót, mesterhegedűket is vesz vidékről is. Onódy, Budapest, Rákóczi-út 13. I. 23.

EGY süllyesztős Singer varrógép eladó Fiume-utca 28.

PING-PONG-ASZTALT vennék. Vermes könyvesbolt, Kossuth L.-út 3.

MEGVÉTELRE keresek 1 db szalagfűrészt, élesítőgépet, mely csiszolókoronggal élesít, továbbá 1 db foghajtogatógépet. Ajánlatokat pontos leírással és ármegjelöléssel „Szalagfűrész" jeligére a kiadóba kérek.

3+2 PHILIPS rádió vadonatúj állapotban alkalmi áron eladó. Felsőmalom-utca 21. Szabó, udvar bal.

ELADÓ: Legmodernebb típusú irodai írógép, Kalor-kályha. Cím: 31017. szám alatt a kiadóban.

BAROMFIKELTETŐT vennék 150-500-ig. Ajánlatot: „Baromfikeltető" jeligére a kiadóba.

EGY kombináltszoba, süllyesztett Singer varrógép, 3+2 rádió eladó. Kemény-utca 18.

FALI kirakatok különböző nagyságúak, magas iratszekrény és hegedű eladó Színház-tér 2., házmester.

100 kcm MATRA eladó. Rózsa Ferenc, (Alsómalom)-utca 8.

6 SZEMÉLYES, teljes étkészletet veszek. Ajánlatokat: 31015. számra a kiadóba kérek.

SINGER (nagy) varrógépet sürgősen vennék Attila-utca 25. Gaál Mária.

TOLLASPÁRNA, nagy és kicsi dunyha eladó. Madách Imre-u. 17.

SZŐNYEG. Keleti szmirna 3½x2½ méretben, Beludzsisztán összekötő sürgősen eladó. Cím: 31008. szám alatt a kiadóban.

JÓKARBAN lévő kétszemélyes ezelőn eladó. Dr Sándor-u. 32.

PRÍMA tűzhelyek eladók. Irányi Dániel-tér 7.

IRÓASZTAL eladó. Cím: Hornik, Rákóczi-út 51.

350-es NSU négyütemű motorkerékpár prima állapotban eladó. Sallai-u. 39. szám. (Volt Ferenciek-utca)

43—44-es BILGERIT bakancsok megvételre. Ajánlatokat: Hetvehely, Postahivatal címre kérek. Ármegjelöléssel.

ELADÓ garderobszekrény, Viktória-szekrény, falitükör, antik óra, szilszkin muff és sapka, asztal, tizedesmérleg. Vitéz-utca 4.

ZONGORÁT vagy pianinót vennék. Cím: 31002. szám alatt a kiadóban.

ELADÓ PHILIPS rádió, prímhegedű, sertésól, kétajtós jégszekrény, sörcsapolókészülék, italmérő-üvegek. Pécs Megyeri-út 14. Somogyi.

ELADÓ egy 5+2 Holland super rádió, zeneszekrénnyel és 35 darab hanglemezzel. Alkotmány u. 71.

AMERIKAI jazz-dob, felszerelésse eladó. Gábor utca 2.

JÓÁLLAPOTBAN lévő 350-es Velocette motorkerékpár olcsón eladó. Pécsváradi országút 2.

HASZNÁLT gyermekágy matraccal, használt férfiruhák, cipők, bakancs eladó. Belgrádi út 2.

JÓKARBAN LÉVŐ szalongarnitúra darabonként is, egy rövid férfibunda, futárosnak alkalmas, egy nagy madárház eladó. Antónia-u. 8. sz. alatt.

BABAKOCSI, steppelt, mély, eladó. Megtekinthető hétfőtől 10—12-ig és délután 4—6-ig. Gálosi, Perczel u. 21.

STEPPELT, mély gyermekkocsi eladó. Irányi Dániel tér 8. II. 5. Északi kapu.

KELETI SZŐNYEG 2x3 m prima állapotban, eladó. Sztálin-út 65., földszint.

100-AS, VAGY 125-ÖS CSEPEL, vagy más típusú motorkerékpárt, férfi öltönyök, vagy más értékekért cserélnék azonnalra. Cím: a kiadóban 30.927 számra.

SZŐLŐPRÉST vennék, 250 litertől 500 liter űrtartalomig. Cím: Paragi Gyula, Kisbicsérd.

FÉNYKÉPEZŐGÉPET 6x9 önkioldóval, lehetőleg Voigtländert vennék. Ajánlatokat 27-17 telefonon.

PORSZÍVÓGÉP „Hollandiai", egyes és kettős, fehér zománcos villanytűzhely, hősugárzó, villamos gramofonmotor 110/220 voltra, Hohmann cégnél. Petrezselyem-utca 11.

KERESÜNK azonnali megvételre íróasztalokat, székeket, írógépeket és számológépeket. Ajánlatok: Pécsi Bőrgyár címére küldendők.

KIS MOTORKERÉKPÁRT, táskaírógépet, gramofonmotort vennék. Varga Ferenc. Mohács.

HASZNÁLT rádiókat vesz és eladó Horgas rádiós. Teréz-utca 1. Telefon: 26-82.

BÉKÁSPUSZTAI állami méntelep keres megvételre, keveset használt, erős igáskocsikat és egy strapakocsit. Up. Bóly.

MALOMBERENDEZÉS eladó. Özv. Lacher Jánosné, Erzsébet. Pécsváradi járás.

ZOMÁNCOZOTT szobakályha eladó. Kossuth Lajos-út 58.

RÁDIÓKÉSZÜLÉKEKET veszek. Javítások garanciával Hohmann-nál Aradi vértanúk-útja 11.

4+2 KÜLFÖLDI, világvevő rádió alkalmi áron. Horhmann-nál, Aradi vértanúk-útja 11.

Házasság - Levelezés

JÓLKERESŐ, 29 éves fűtőtisztviselő nősülne. Választ kér „Pénz nem boldogít" jeligére a kiadóba.

22 ÉVES, csinos, barna gépírónő, lakással férjhezmenne hozzáállóhöz. Pécs, főposta, postarestante, P. Éva névre.

FÉRJHEZMENNÉNEK: bányászözvegye (36), varrónők (23, 33, 37 42), hatósági (31), házzal, lakással (30, 37, 45, 56), nagyüzemiek (22, 24), postafőnőknő (41), kisüzemtulajdonosnő (31), házfelügyelőnő (47), pedagógusnők (24, 49), érettségizettek (20, 22) stbiek. — NŐSÜLNÉNEK: bányaipáros (47), gépkocsivezető (30), orvosdoktor (45), szaktisztviselő (29), gazdálkodók (29, 56), műszerész (25), egyenruhás (23), ácsmester (59), szabósegéd (20), technikusmester (38), vasmunkás (51) stbiek. Zárójelekben életkorok. Bővebbet titoktartással: házasulandók pécsi nyilvántartója, Kossuth-tér 1. I. 3. (11-06). Levelezés válaszbélyegért! Félre az előítéletekkel!

KÖZÉPKORÚ hölgy lakással, nyugdíjas úriember ismeretségét keresi házasság céljából. „Gondos feleség" jeligére a kiadóba.

EGYEDÜLÁLLÓ, 40 éves, dolgozó nő, férjhez menne hozzáállóhoz, komoly férfihoz. „Azonnali házasság" jeligére leveleket a kiadóba kér.

MEGISMERKEDNEK intelligens hölggyel 18—26-ig. Házasság lehetséges. Fényképes leveleket „Vígkedélyű, korrekt" jeligére a kiadóba kérek.

Bútorozott szoba

FIATAL TISZTVISELŐ házaspár különbejárattú bútorozott szobát keres, némi konyhahasználattal. Értesítést a kiadóba 30937 számra, vagy telefon 16-58.

BÚTOROZOTT szoba azonnal kiadó. Fiume-utca 33. I. em. 5.

KÜLÖNBEJÁRATÚ bútorozott szobát keresek február elsejére, lehetőleg a belvárosban. Cím a kiadóban 30905 szám alatt.

52 ÉVES, üzemi dolgozó, ággyal, ágyneművel albérletet keres azonnalra. Rendes konyhába is megelégszik. Címeket: „Iparosmester" jeligére a kiadóba.

BÚTOROZOTT SZOBA kiadó. — Bajcsy-Zs. utca 34 sz.

BELVÁROSI utcai bútorozott szobában értelmiségi férfilakótársat keresek. Cím a kiadóban 30.986 sz. alatt

DUNANTÚLI NAPLÓ
a Magyar Dolgozók Pártja
Baranyamegyei Pártbizottságának lapja.
Felelős szerkesztő: RADÓ ISTVÁN
Felelős kiadó: SZIKRA SÁNDOR
Szerkesztőség és kiadóhivatal: Pécs, Perczel-utca 2. — Telefon: 15-32 és 15-42
Postatakarékpénztári csekkszámlaszám: 313.064
Előfizetési díj: havi 11.— forint

Pécsi Szikra nyomda,
Pécs, Munkácsy Mihály utca 10. sz.
Telefon: 20-27
A nyomdáért felel: GARDOSI JÓZSEF.

VILÁG PROLETÁRJAI EGYESÜLJETEK!

DUNÁNTÚLI NAPLÓ

AZ MDP BARANYAMEGYEI PÁRTBIZOTTSÁGÁNAK LAPJA

VII. ÉVFOLYAM. 18. SZÁM — ARA 50 FILLER — KEDD, 1951 JANUÁR 23

A MAI SZÁMBAN:

A komlói Kossuth-aknán a ciklusos módszerrel emelkedik a dolgozók havi átlaga (3. o.) — A Pécsi Bőrgyár dolgozói csapatzászlót ajándékoztak a Dózsa tisztképző iskolának (4. o.) — A szovjet kormány válaszjegyzéke Franciaország és Nagybritannia kormányához (5. o.) — A koreai néphadsereg és a kínai önkéntesek tevékeny hadműveleteket folytatnak (5. o.)

A Központi Statisztikai Hivatal jelentése a népgazdasági terv teljesítésének 1950. évi eredményeiről

A népgazdaság fejlődését, valamint a dolgozók anyagi és kulturális életszínvonalának emelkedését 1950-ben a következő adatok jellemzik:

Ipar

Az ipar, a minisztertanács által időközben felemelt 1950. évi termelési tervét nagymértékben túlteljesítette. Az eredményhez jelentékenyen hozzájárult a gyáriparban bevezetett darabbérrendszer, az év II. negyedében végrehajtott alapbéremelés és norma rendezés, valamint az 1950. évi terv sikeres teljesítéséért kialakult szocialista munkaverseny.

Az egész gyáripar 1950-ben tervét 109.6 százalékra, ezen belül a nehézipar 110.5 százalékra, a könnyűipar 108.8 százalékra teljesítette. A gyáripar termelése 1950-ben 1949-hez viszonyítva 35.1 százalékkal emelkedett, ami az ötéves tervben őt évre előirányzott 86.4 százalékos emelkedésnek több, mint 40 százaléka. A nehézipar termelése 36.2 százalékkal, a könnyűiparé 34 százalékkal magasabb az előző évinél.

Az 1950. évi termelési tervet az egyes iparcsoportokban a következőképpen teljesítették:

Iparcsoport	1950. év terveljesítés százaléka
Bányászat	106.2
Kohászat	108.4
Gépgyártás	109.8
Erősáramú berendezés	118.4
Gyengeáramú berendezés	111.9
Finommechanika	146.4
Tömegcikk	117.7
Javítóműhelyek	122.3
Villamosenergia	101.9
Építőanyag	105.1
Nehézvegyészet	111.7
Könnyűvegyészet	113.4
Nehézipar összesen	**110.5**
Gumi	108.2
Fa	119.9
Papír	106
Nyomda	107.2
Textil	107.8
Bőr és szőrme	115.5
Ruházat	113
Élelmezési ipar	108.4
Könnyűipar összesen	**108.8**
Gyáripar összesen	**109.6**

A fontosabb iparcikkek termelése 1950. évben 1949-hez viszonyítva a következőképpen alakult:

Iparcikk	a termelés 1950-ben 1949 %-ában
Szén	112
Vasére	108.7
Vas és acél	117.8
Öntvény	141 7
Hengerelt rudacél	108.1
Hengerelt idomacél	121.2
Alumínium és timföld	115.7
Esztergagépek	195.9
Egyéb forgácsológépek	117.9
Mozdony	112.5
Vasúti teherkocsi	82.2
Vasúti személykocsi	178.1
Tehergépkocsi	261.2
Autobusz	247.2
Dieselmotor	167.4
Motorkerékpár	126.1
Kerékpár	114.1
Traktor	151.4
Talajművelőgépek	123.1
Villamos forgógépek	149.2
Izzólámpa	119
Rádióvevőkészülékek	142.7
Távbeszélőkészülékek	131.6
Varrógép	147.8
Villamosenergia	118.4
Műtrágya	142.1
Gép- és motorolaj	173.4
Világítógáz	103.1
Gépkocsiabroncs-köpeny	146.5
Tégla	206.1
Mész	138.1
Cement	144.2
Tűzállóanyag	137.7
Táblaüveg	112.1
Pamutfonal	114.5
Pamutszövet	108
Gyapjúfonal	140.8
Gyapjúszövet	111.9
Selyemfonal	102.6
Selyemszövet	117.3
Selyemharisnya	99.7
Pamutharisnya	116.6
Bőrcipő	147.4
Len-kender fonal	138.3
Juta-fonal	112.3
Len-kender szövet	140.5
Férfiöltöny	234.4
Női kabát	331.1
Liszt	140.6
Cukor	125
Szesz	66.3
Sör	164.7
Cigaretta	85.8
Kolbászfélék	195.1
Tej	127.6
Édesipari készítmények	189.6
Szappan	121.4
Gyufa	120.6

Terven felül 1950. évben jelentős mennyiségű vasércet, mangánércet, földgázt, nyersvasat, nyersacélt, vas- acél- és fémöntvényt, hengerelt rúdacélt, kovácsolt acélt, gépi szerszámot, traktort, izzólámpát, rádiókészüléket, műtrágyát, kenőolajokat, gépkocsiabroncsköpenyt, téglát, meszet, tűzállóanyagokat, táblaüveget, selyemszövetet, kötöttárut, férfiöltönyt, lisztet, sört, kolbászfélét, száraztésztát, stb. gyártottunk.

A tervvel szemben lemaradás mutatkozik a nyersolaj, forgácsolószerszámgépek, vasúti gőzmozdony, vasúti személykocsi, motorkerékpár, kerékpár, Diesel-motor, nagy villamos forgógépek, benzin, petróleum, tetőcserép, cementáru, cukor, szesz, keményítő gyártásában.

1950-ben tovább javult az ipari felszerelés kihasználása és fokozódott a gépesítés. A nyersvasgyártásban az érckihozatal javult és a hasznos kohótér kihasználása több, mint 8 százalékkal emelkedett. A fajlagos koksz-fogyasztás 4 százalékkal csökkent. Az öntődék részbeni gépesítése folytán az öntvényselejt csökkent.

Egyes géptípusokban a sorozatgyártásra való áttérés komoly termelésemelkedést eredményezett.

A téglagyártásban a gépi beruházások és a Duvanov-féle gyorségetési módszer bevezetése nagymértékben hozzájárultak a termelés jelentékeny fokozásához.

Az önköltségcsökkentés terén nem használtuk ki kellően a rendelkezésre álló lehetőségeket és ennek következtében az önköltség nem csökkent kielégítő mértékben.

Építőipar

Az építőipar 1950. évben nagyarányú fejlődést mutat. Az építőipar 1950. évi termelési tervét 130.7 százalékra, ezen belül a magasépítőipar 138 százalékra, a mélyépítőipar 114.4 százalékra teljesítette. Az építőipar össztermelése 1950. évben 226.1 százaléka volt az 1949. évinek.

Az építőipari termelés emelkedéséhez *hozzájárult az építőipari munkások között mindjobban szélesedő munkaverseny, ami az összdolgozók kétharmadát öleli fel, a szovjet Sztahánov-módszerek meghonosítása az építkezés mind jelentősebb területén és a gépesítés fokozása.* Ez utóbbira jellemző, hogy az építőiparban használt gépek teljesítménye az év folyamán kétszeresére emelkedett. Az építőiparnak az 1950. évben jelentős mértékben sikerült kiküszöbölni az építkezések jdényjellegét. A IV. negyedév termelése a gyakori esőzések ellenére 16.5 százalékkal volt magasabb a második negyedévinél.

Mezőgazdaság

1950-ben folytatódott a mezőgazdaság tervszerű fejlesztése és jelentékenyen megerősödött a szocialista szektor. Az előző évi hat egész hét tized százalékkal szemben ezév végén az ország szántóföld területének tizenhárom egész egy tized százalékán folyt szocialista gazdálkodás. Ebből 6.1 százalék az állami gazdaságokra, hét százalék a termelőszövetkezeti csoportokra jutott.

1950-ben kenyérgabonából 9.2 tized százalékkal termeltünk többet, mint 1949-ben. A viszonylag kedvező terméseredményekhez hozzájárult, hogy ebben az évben nemesített kenyérgabona vetőmagokból 276.1 százalékkal, műtrágyából 51.5 százalékkal többet használtak fel, mint 1949-ben. Burgonya, szemes- és szálastakarmány tekintetében a kedvezőtlen időjárás következtében nem értük el az 1949. évi mennyiséget. Cukorrépa és kukorica termésünk a mult évit valamelyest meghaladta.

Az év folyamán különösen a szocialista szektorban tovább nőtt az ipari növények vetésterülete. *Míg az egyéni gazdálkodóknál a vetésterületnek 8.8 százaléka jutott ipari növényekre, addig a szocialista szektorban ez az arány 12.1 százalék.* Jelentős a fonalnövények (gyapot, len, kender) vetésterületének növekedése. A felszabadulás óta a fonalnövények vetésterülete közel háromszorosára emelkedett.

A szocialista szektor fölényét mutatja a holdankénti átlagtermés alakulása. *Az állami gazdaságokban búzában 13 százalékkal, rozsban harminc százalékkal, a termelőszövetkezetekben búzában öt százalékkal, rozsban 16 százalékkal volt magasabb a holdankénti termés, mint az egyéni gazdaságokban.*

1950-ben az öntözött terület 1949-hez képest 19.7 százalékos emelkedést mutat.

Az állatállomány növekedése az előző évi növekedés mértékét nem érte el. A magángazdaságok szarvasmarha- és sertésállománya a szárazság okozta gyenge takarmánytermés következtében az év második felében csökkent.

Az állami gazdaságok területe 1949-hez viszonyítva 53.1 százalékkal, traktorállománya 160.1 százalékkal nőtt meg. Az állami gazdaságok állatállományában az emelkedés szarvasmarhánál 111.7 százalék, sertésállományban 305.6 százalék, juhállományban 86.3 százalék és lóállományban 145.1 százalék.

Erőteljesen fejlődtek az év folyamán a termelőszövetkezeti csoportok: területük két egész hat tizedszorosára, állatállományuk három és félszeresére emelkedett egy év alatt. *A termelőszövetkezetekhez tartozó családok száma az év végén elérte a kilencvenezret.*

A nehézipar nagyarányú fejlődése lehetővé tette a mezőgazdaság gépesítésének fokozását. *A szocialista szektorban a traktorállomány 4468 darabbal növekedett, ebből 1242 az állami gazdaságokra, 3226 a gépállomásokra esett.* Emelkedés mutatkozik az egyéb mezőgazdasági gépekkel való ellátottság terén is.

Az 1950. évi őszi vetésterület a tervhez képest, előzetes adatok szerint, némi lemaradást mutat. *A kedvező időjárás lehetőségeit felhasználva a vetési munkák még folynak.*

Közlekedés

A vasutak az 1950. évi áruszállítási tervet 101.4 százalékra, a személyszállítási tervet 102 százalékra teljesítették. 1949-hez viszonyítva az emelkedés teherszállítás terén 22.9 százalék, ez az ötéves terv végére előirányzott növekedés 40 százaléka. A személyszállítás 25.7 százalékkal magasabb az 1949. évinél.

A teheráruk napi átlagos rakodása 1949-hez viszonyítva 26.5 százalékkal emelkedett. A fontosabb árucikkeknél az emelkedés a következő: a vasáruknál 29.8 százalék, téglánál, cserépnél 44.3 százalék, kő és kavicsnál 52.3 százalék, mész és cementnél 60.2 százalék, szénnél 13.3 százalék, őrleményeknél 38.7 százalék.

Az átlagos kocsiforduló 5.6 napról 4.7 napra 16.1 százalékkal rövidült meg. A teljesített elegytonna kmegységre eső szénfogyasztás 1949-hez képest 3.1 százalékkal csökkent.

A városi közúti vasutak személyszállítási tervüket 108.9 százalékra teljesítették. *1949-hez viszonyítva az emelkedés 12 százalék.* A városi autobuszközlekedés a személyszállítási tervet 104 százalékra, a távolsági autobuszközlekedés 112.9 százalékra teljesítette. *1949-hez viszonyítva a városi autobuszközlekedés forgalma 25.1 százalékkal, a távolsági autobuszközlekedés 69.7 százalékkal emelkedett.* A közhasználatú tehergépkocsik 143.4 százalékkal több árut szállítottak, mint 1949-ben.

A vízi közlekedés folyami teherszállítási tervét 112.3 százalékra teljesítette. A mult évihez viszonyítva a folyami forgalom 54.5 százalékkal emelkedett, személyszállítási tervét 125.3 százalékra teljesítette, 28.9 százalékkal teljesített többet, mint 1949-ben.

Beruházások

Az 1950-ben megvalósított összes népgazdasági beruházások értéke 67.4 százalékkal meghaladja az 1949. évit. Az 1950. évi — évközben felemelt — beruházási tervet összegszerűen 112.5 százalékra teljesítettük. A szocialista termelés bővítését közvetlenül szolgáló beruházások 55.8 százaléka a gyáriparra és építőiparra, 13.3 százaléka a mezőgazdaságra, 26.8 százaléka a közlekedésre, 4.1 százaléka a kereskedelemre esett. A gyáriparra fordított beruházásokból 90.4 százalék volt a nehézipari, 9.6 százalék a könnyűipari beruházás.

Az 1950. évi jelentős népgazdasági beruházási munkálatoknak 72 százalékát üzembe helyezték. *Így népgazdaságunk valamennyi ágazatában számos új üzem, épület, gép- és termelő berendezés létesült. Elkészült a Sztálin-híd, a polgári Tisza-híd, a bajai Duna-híd, a dunavölgyi timföldgyár, a szegedi textilkombinát fonodája, a lőrinci durvahengermű durvahengersora, a gödöllői árammérőgyár és több jelentős üzem.*

Tehergépkocsiállományunk 26.4 százalékkal, vasúti teherkocsiállományunk 16.8 százalékkal, vasúti személykocsiállományunk 19.5 százalékkal emelkedett.

175 községet, 108 gépállomást, 65 állami gazdaságot és 47 termelőszövetkezeti csoportot villamosítottunk. 587 községben újonan bevezettük a telefont.

Áruforgalom

Az 1950. évi állami nagykereskedelmi forgalom 57.4 százalékkal haladta meg az 1949. évit.

A lakosság fogyasztására kerülő fontosabb cikkek forgalma 1950. IV. negyedévben 1949 azonos időszakához képest a következő emelkedést mutatja: *cukor 11.9 százalék, só 35.8 százalék, tej 32.4 százalék, dohány 24.8, szappan és tisztítószerek 92.9 százalék, lábbelik 62.2 százalék, tüzifa 46.4 százalék, varrógép 72.7 százalék.*

A szocialista kiskereskedelem forgalma 170.9 százalékkal emelkedett 1949. évhez képest.

Ezen belül *az állami boltok forgalma 190.2 százalékos, a szövetkezeti boltoké 119.5 százalékos növekedést mutat.* Az állami és szövetkezeti kiskereskedelmi bolthálózat a megelőző évhez képest 100.1 százalékkal bővült. *1950-ben 4685 állami és 3310 szövetkezeti bolt létesült.*

A munkások és tisztviselők száma 1950-ben 223.100-zal haladta meg az 1949. évi átlagos létszámot. A gyáriparban több, mint 100.000-rel, az építőiparban 83.000-rel emelkedett a munkások és tisztviselők száma, ezzel egy év alatt az ötéves terv egész tartamára előirányzott növekedés 40 százaléka valósult meg.

Az évi munkabéralap növekedése 29 százalékos volt az 1949. évhez viszonyítva. Az építőiparban a növekedés 136.5 százalék, a gyáriparban 37.6 százalék.

Az átlagkeresetek az egész népgazdaságban 16.6 százalékkal nőttek.

1950-ben a szakmunkás- és segédmunkáshiány különösen a bányászatban, építőiparban, kohászatban és gépgyártásban mutatkozott, bár 1950 évben közel 30 000 ipari tanuló szabadult fel és kapcsolódott be szakmunkásként a termelésbe. *Az ipari átképzősök és a szaktanfolyamokon résztvevők száma 133 százalékkal volt magasabb, mint 1949-ben.*

Tovább emelkedett a munka termelékenysége. Az 1950. év átlagában a gyáriparban az egy főre eső termelés 20.1 százalékkal volt magasabb, mint 1949-ben. Ezzel az ötéves terv végére előirányzott növekedés negyven százalékát értük el egy év alatt.

A kohászati iparban 12.3 százalékkal, a gépgyártásban 22.8 százalékkal, a textiliparban 11.2 százalékkal, az élelmezési iparban 47.6 százalékkal emelkedett a termelékenység egy év alatt.

Szociális, kulturális eredmények

1950. évben jelentékeny eredményeket értünk el a szocialista kultúra minden területén.

Az 1950—51. tanév elején az általános és népiskolák, a középiskolák és technikumok, az ipari tanulóiskolák és főiskolák összes beiratkozott hallgatóinak száma *1,411.737 volt, 3.4 százalékkal több, mint az előző évben és 15.8 százalékkal magasabb az 1938-as létszámnál.* Az általános iskolákba a tankötelesek 96.5 százaléka beiratkozott. *A középiskolák és technikumok létszáma 83.8 százalékkal magasabb, mint 1938-ban.* A tanműhelyekben foglalkoztatott ipari tanulók száma ez év folyamán 73.9 százalékkal emelkedett.

Az egyetemi hallgatók száma *a tanév elején 32.790, ez 9.087-tel több, mint az előző évben és 21.043-mal több, mint 1938-ban,* ezzel az öt évre előirányzott növekedést egy év alatt tizenhárom egész hat százalékkal túlteljesítették. A műszaki egyetemek és főiskolák hallgatóinak száma az 1938-asnak kilencszerese.

1950-ben a népoktatásra és népművelésre fordított beruházások értéke 100.5 százalékkal meghaladja az 1949. évit.

A dolgozók kulturális színvonalának emelkedését mutatja, hogy *az 1950-ben kiadott könyvek és brosurák példányszáma közel 63 millió, 34.3 százalékkal több, mint 1949-ben.* A napilapok összpéldányszáma 25 százalékkal haladta meg az 1949. évi számot. Az év folyamán 11.3 százalékkal emelkedett a mozilátogatók és 13.5 százalékkal a rádióelőfizetők száma.

1950-ben a kórházi ágyak száma 13.6 százalékkal volt magasabb, mint 1938-ban. A szociális és egészségügyi célokra fordított beruházások értéke 1950-ben 75.7 százalékkal volt magasabb, mint 1949-ben.

Az év folyamán öt új rendelőintézet épült, a rendelőintézetek működési ideje 25 százalékkal emelkedett. *A dolgozók egészségének fokozott védelmére 1950-ben hat tüdőbeteggondozó és 20 egészségház létesült.* — 1950-ben a bölcsődék száma 19 százalékkal, befogadó képessége 23 százalékkal, az óvodák száma 19.4 százalékkal, befogadóképessége 21 százalékkal emelkedett.

Részint az ipari dolgozók számának emelkedése, részint a társadalombiztosítás kiterjesztése következtében *a társadalombiztosító intézetek taglétszáma egy év alatt háromszáztizenötezerrel növekedett.* Az egy főre eső juttatások összege az év folyamán 13.6 százalékkal emelkedett. 1950-ben ötvenezer dolgozóval több üdült, mint 1949-ben.

A születési arányszám öt százalékkal emelkedett, a halálozási arányszám 19.5 százalékkal csökkent 1938-hoz képest. A csecsemőhalandósági arányszám mintegy 35 százalékkal volt alacsonyabb, mint 1938-ban.

Nemzeti jövedelem

Az ötéves terv első esztendejében elért gazdasági eredmények visszatükröződnek nemzeti jövedelmünk alakulásában. A nemzeti jövedelem 1950-ben mintegy 20 százalékkal magasabb, mint 1949-ben és ezzel egy év alatt az ötéves terv végére előirányzott növekedésnek közel egyharmadát valósítottuk meg.

A szocialista szektor fejlődésére mutat, hogy *1950-ben a nemzeti jövedelemnek a szocialista szektorban létrehozott része 58.8 százalékkal volt magasabb, mint az előző évben.* A szocialista szektorban termelt nemzeti jövedelemnek aránya az egész nemzeti jövedelemhez *egy év alatt ötvenhárom egész nyolc tized-százalékról közel hetven százalékra nőtt.*

A dolgozó magyar nép Lenin és Sztálin útját járja, mert ez békénk, szabadságunk és felemelkedésünk egyetlen útja

Horváth Márton elvtárs mondott ünnepi beszédet az Operaházban tartott Lenin-emlékesten

Lenin elvtárs halálának 27. évfordulója alkalmából a Magyar Dolgozók Pártja Központi Vezetősége és a Magyar-Szovjet Társaság vasárnap este az Állami Operaházban emlékestet rendezett.

A Magyar és Szovjet Himnusz hangjai után Kelen Béla elvtárs, a Magyar-Szovjet Társaság főtitkára üdvözölte a megjelenteket. Hosszú perceken át tartó tapssal, felállással köszöntötte a díszelőadás közönsége a magyar nép forrón szeretett vezérét, az elnöki asztalnál helyetfoglalt Rákosi Mátyás elvtársat. Kelen Béla üdvözölte a Magyar Dolgozók Pártja Politikai Bizottságának és Központi Vezetőségének megjelent tagjait, Rónai Sándor elvtársat, a Népköztársaság Elnöki Tanácsának elnökét, Dobi István, a minisztertanács elnökét, az elnöki asztalnál helyetfoglaló Szmirnov elvtársat, a Szovjetunió magyarországi nagykövetségének ügyvivőjét és az előadás közönségét.

Résztvett az emlékesten a magyar politikai, gazdasági és kulturális élet számos kiválósága. Művészek, írók, tudósok, sztahánovisták. Megjelent a díszelőadáson Huan Cen, a Kínai Népköztársaság magyarországi nagykövete és a többi baráti állam diplomáciai testületének képviselői.

Az ünnepi beszédet Horváth Márton elvtárs, a Magyar Dolgozók Párja Politikai Bizottságának tagja mondotta.

Lenin velünk van, mert Sztálin vezet minket

— Lenin korában nemcsak az elnyomás és kizsákmányolás legmagasabb foka, az imperializmus született meg, hanem a munkások, a dolgozók szabadságharcának világtörténelmi győzelme is. Az imperializmus a két világháborúban 80 millió embert pusztított el. *De a Lenin és Sztálin-vezette imperialista-ellenes harcban ugyanebben az időben 800 millió szabad ember született.*

— Lenin művével ér véget az emberiség előtörténete. A világ első szocialista állama megalapítójának műve nyomán először lép a történelem színpadára a társadalmi értelemben vett felnőtt ember. *Lenin és Sztálin fiai, a szocialista emberek otthont teremtettek immár maguknak Európa és Ázsia nagyobb részén és feltartóztathatatlanul meg fogják teremteni a szabad emberiség békés és boldog otthonát az egész földgolyón, beleértve a legsötétebb világrészt: Amerikát is.*

— Lenin nagysága halála után is évről-évre úgy nő, mint a mű, amelyet alkotott. A megemlékezés órájában elmondhatjuk, hogy Lenin velünk van, mert Sztálin vezet minket. Velünk van, mert az ő útját járjuk. Velünk van, mert életünk, munkánk minden kérdésével hozzá fordulhatunk és választ kapunk tőle.

— *Leninre emlékezni mindenekelőtt annyit tesz, mint fegyvert kovácsolni tanításaiból mai döntő harcainkhoz.* Világítsuk meg az imperializmus mai ábrázatát. Mivé fejlődött —, vagy ha nem felesleges a jelző — mivé züllött az imperializmus amerikai kiadása, amelynek útját és jövendő sorsát Lenin több, mint egy emberöltővel ezelőtt előre látta.

— Egy esztendő mult el azóta, hogy utoljára emlékeztünk meg Lenin haláláról és ebben az esztendőben az amerikai imperializmus még jobban megmutatta a maga igazi arculatát.

Horváth Márton elvtárs a továbbiakban arról beszélt, hogy lépett Amerika az új világháború előkészítésének útjára, hogy *az amerikai imperialisták a „felsőbbrendű faj" fasiszta jelszavával hogyan zsákmányolják ki, hogyan döntik nyomorba, nemcsak saját népüket, hanem a Marshall-tervvel, az Atlanti Szerződéssel gúzsbakötött európai csatlósaikat is.*

Az amerikai imperializmus a népek életét és vérét követeli

Horváth elvtárs a Marshall-segéllyel kapcsolatban rámutatott arra, hogy az amerikai imperializmus most jelentkezik kamatokért: *a népek életét és vérét követeli. A véres dollárok jogán a legelvetemültebb banditákkal, a legaljasabb fasiszta rendszerekkel, az európai és ázsiai „mészárosokkal" szövetkeznek.* Az amerikai imperializmusé az a dicsőség, hogy a spanyol nép vasfegyzár alatt lévő hőhérát, Francot be akarja csempészni az ENSZ-be, oda akarja ültetni a két másik nemzetközi gonosztevő, Csang Kai-Sek és Tito képviselői mellé. Az amerikai imperializmus újra fegyvert ad Hitler SS-legényeinek és tábornokainak kezébe, a japán pestisbaktérium-tenyésztőkkel fog kezet, Caldarist, Hitler és Horthy kémjét, a görög nép hóhérát támogatja.

— Az amerikai imperialisták már több, mint félévszázaddal ezelőtt a Fülöp-szigeteken és azóta Közép- és Délamerikában, Kínában, a második világháború alatt Afrikában megmutatták, milyen sorsot szánnak a gyarmati népeknek. De semmi sem hasonlítható ahhoz, amit a koreai háborúban elkövettek és elkövetnek.

— Nem mi — folytatta Horváth elvtárs —, hanem az imperializmus házi mérlegkészítői kénytelenek nap, mint nap bevallani, hogy *a nyilt agresszióra való áttérés az amerikai történelem legsúlyosabb katonai vereségét eredményezte.* Az imperialisták többé-kevésbé tudják, hogy nem egy vereség érte őket Koreában, hanem vereség érte az imperialista gyarmati háború egész stratégiáját. *Az imperialisták vereségei felszínre hozzák a lappangó ellentéteket bizalmatlanságot, kölcsönös gyűlölködést, az imperialista táboron belül.*

A népek harca a háború ellen soha ilyen magasan nem lobogott, mint napjainkban

— A népek harca az imperialista háború ellen, amelyet Lenin kezdett el közel negyven évvel ezelőtt — soha ilyen magasan nem lobogott, mint ma. *Lenin és Sztálin országának léte teszi lehetővé, hogy a világ népei méltó választ adjanak az imperialistáknak.* A Szovjetunió társadalmi, gazdasági rendszerének fölénye, politikai és katonai ereje, nemzetközi tekintélye az az erő, amely mindenekelőtt meggondolásra késztetti a háborús gyujtogatókat.

— A szovjet hadsereg szabadította fel, a Szovjetunió támogatja és védelmezi az európai és ázsiai népi demokráciákat, amelyek a béke táborának, a szabad országok táborának erejét gyarapítják. A kínai nép világtörténelmi győzelme, amely egyszersmind az imperializmus világtörténelmi veresége, a Szovjetunió, a béketábor hatalmas győzelme is volt.

— *Soha olyan egyszerű, olyan világos választás nem állott a népek előtt, mint napjainkban.* Kétféle program áll az emberiség előtt. *Az egyik út: az imperializmus útja, a háború útja. A másik út: Lenin és Sztálin útja, a béke és a szabadság útja.*

— Büszkeséggel tölt el, hogy mi magyarok ezt az utat, Lenin és Sztálin útját járjuk. Népünk szívében egyre magasabb lángal lobog az imperialisták gyűlölete, a Szovjetunió szeretete és a szolidaritás, a világ szabad és szabadságáért küzdő népei iránt. *A leninizmus kérdése nálunk nem ünnepi megemlékezés témája csupán, hanem hétköznapok munkájának tartalma.*

Győzelmeinket a Pártnak' Rákosi elvtársnak köszönhetjük

Horváth Márton elvtárs ezután öt éves tervünk néhány adatát ismertette, majd így folytatta:

— *Sikereink fő forrása, hogy ingadozás nélkül tettük magunkévá Lenin és Sztálin tanításait. Győzelmeinket annak köszönhetjük, hogy erős, egységes, harcedzett Pártunk van, olyan Pártunk, amelynek legnagyobb példaképe Lenin és Sztálin Pártja, a Szovjetunió Kommunista (bolsevik) Pártja.*

— Győzelmeinket annak köszönhetjük, hogy Pártunknak és népünknek olyan vezére van, *akit egy emberként követ a magyar munkásosztály, aki iránt odaadó bizalom él a dolgozó parasztság és értelmiség szívében, aki biztos kézzel vezeti népünket a béke és az épülő szocializmus útján: Rákosi Mátyás elvtárs.*

— Sztálin így jellemezte Lenin működését: *„Itt a tömegek teremtő erejében — ez Lenin működésének a sajátossága, amely lehetővé tette számára, hogy az elemi erők értelmét felfogja, mozgásukat a proletárforradalom medrébe irányítsa."* Mi hiszünk a tömegek teremtő erejében, azért így beszélünk: Köszönet és dicsőség népünknek az első tervév győzelmeiért, de még jobb, még szervezettebb munkával a második tervév sikeréért!

— *Eredményeink nagyok, de a háború veszélye is megnőtt. Egy pillanatra se feledkezzünk meg arról, hogy déli határainkon az amerikai imperializmus legelvetemültebb, mindenre kész bérgyilkosai tanyáznak.* Az a kötelességünk, hogy még erősebbek legyünk, még gyorsabban szárnyaljuk túl eddig elért eredményeinket. *Az a kötelességünk, hogy a békefront reánk bízott szakaszát bevehetetlenné tegyük. Kötelességünk a világ elnyomott népei iránt, hogy könnyebben rátaláljanak Lenin és Sztálin útjára.*

— Népünk elmondhatja immár, hogy ha a haza szolgálatáról van szó, nem ismerjük a fáradtságot, nem ismerjük a félelmet és a meghátrálást. *Lenin és Sztálin útjában népünk békéjének, szabadságának, felemelkedésének egyetlen útját ismerte fel.* Munkájával, harcával a Párt és Rákosi elvtárs mögött felsorakozó egységével tesz hitet arra, hogy ezt az utat soha többé el nem hagyja — fejezte be nagy tapssal fogadott beszédét Horváth Márton elvtárs.

Horváth Márton elvtárs beszédét ünnepi hangverseny követte.

Lenin halhatatlan művei arra tanítják az emberiséget, hogy a proletárforradalom véglegesen diadalt arat a vadállati imperializmus felett

Poszpjelov elvtárs emlékbeszéde a moszkvai gyászülésen

MOSZKVA. A Szovjetunió a Kuriliszigetektől Kalinyingrádig, a Sarkvidéktől a Pamirig, *a szovjet emberek millióii emlékeztek meg a nagy Leninről, halálának 27. évfordulóján.*

A moszkvai Vörös-téren a Lenin-mauzóleum előt végeláthatatlan sorokban vonultak fel az emberek, várva azt a felemelő pillanatot, amikor *leróhatják kegyeletüket a Bolsevik Párt és a világ első szocialista államának megalapítója előtt, akinek emlékét az egész világ dolgozói kegyelettel őrzik szivükben.* A hatalmas szovjetország minden részéből eljöttek a Lenin-mauzóleumhoz.

Január 21-én a testvérpártok és a baráti államok képviselői és diplomáciai képviseleteinek tagjai és munkatársai megkoszorúzták a Lenin-meuzóleumot.

Uljanovszk városában, ahol Lenin született, ezrek és ezrek tekintették meg azt a múzeummá átalakított házat, amelyben Vlagyimir Iljics gyermekévei töltötte.

Kievben, Karkovban, Dnyetropetrovszkban, Lwowban és Ukrajna több városaiban ezrek részvételével *ünnepi gyászüléseket rendeztek.* Sztálingrádban, az ország villamosításáról szóló lenini terv megvalósítását ismertető kiállítás nyílt meg.

Vasárnap 18 óra 50 perckor kezdődött az SZK(b)P Központi Bizottságának az SZK(b)P Moszkva területi és moszkvai városi bizottságának, a Szovjetunió és az Oroszországi Szövetségi Szovjet Szocialista Köztársaság Legfelső Tanácsa elnökségének, a Moszkva területi és Moszkva városi szovjetnek, a Komszomol Központi Bizottságának, moszkvai területi és moszkvai városi bizottságának, a Szovjetunió Központi Szakszervezeti Tanácsa elnökségének a Párt- és társadalmi szervezetek, valamint a szovjet hadsereg képviselőivel együtt Vladimir Iljics Lenin, a Kommunista Párt és a szovjet állam megalapítója, valamennyi ország dolgozói nagy vezére és tanítója halálának 27. évfordulója alkalmából tartott ünnepi gyászülése. Az emlékbeszédet P. *Poszpjelov*, a Marx-Engels-Lenin intézet igazgatója mondotta.

— Lenin-Sztálin nagy pártja az elmúlt negyedszázad folyamán arányott világtörténelmi jelentőségű győzelmeit mindenekelőtt annak köszönheti — mondotta többek között —, hogy hű maradt Lenin tanításához. *Lenin halhatatlan tanítása az egész dolgozó emberiség számára megvilágítja az imperializmus jármának lerázásáért vivott harc útját,* feltárja az emberi társadalom fejlődésének törvényszerűségeit és távlatait, *s arra a mélységes hitre lelkesít, hogy a proletárforradalom véglegesen diadalt arat a vadállati imperializmus felett.*

— Ma az amerikai imperializmus a háborús uszítók táborának vezető ereje, dühödt fegyverkezési versenyt folytat, véres agressziót robbantott ki a békés koreai nép ellen, új háborús támadásokat készít elő a Szovjetunió, a szocializmus országa, az európai népi demokráciák és a Kínai Népköztársaság ellen. Ennek a nemzetközi helyzetnek fényében az amerikai imperializmus lenini jellemzése különösen tanulságos és mélyen időszerű. *Lenin rámutatott arra, hogy az amerikai imperializmus közvetlen katonai intervenció útján állandóan beavatkozik más népek ügyeibe és az éhség kötelével köti gúzsba és fojtogatja a népeket.*

Poszpjelov elvtárs a továbbiakban részletesen ismertette az angol-amerikaiak dühödt áskálódásait a szovjet nép ellen, majd Lenint idézve így folytatta: *„Annál inkább eltemett magát az angol és amerikai imperializmus* — jövendölte Lenin — *midőn olyan kalandot folytat, amely politikai csődbe viszi, midőn egész Európa fojtogatóinak és csendőreinek szerepére kárhoztatja katonaságát."*

— Ezek a lenini szavak kemény figyelmeztetés az USA kormánykőreiben található, nekivadult politikai esztelenek felé, akik világuralomra törve, őrült gyorsasággal taszítják az amerikai népet az új, harmadik világháború szakadékaiba.

— Ma, — amikor az amerikai imperialisták, akik semmit sem értettek meg és semmit sem tanultak a történelem tanulságaiból és a szó szoros értelmében a hitleri imperialisták nyomdokain haladnak, — *Leninnek ezek a látnoki szavai különösen megrázó erővel hangzanak.*

— Lenin azt tanította, hogy „az angol-amerikai imperializmus ugyanolyan vadállati", mint a német imperializmus. Leleplezve az angol-amerikai imperialisták Oroszország és Nyugat-Európa népeinek elnyomására és leigázására irányuló terveit és lépéseit, Lenin ezt mondotta:

„El akarják nyomni azt a népet, mely a kapitalizmustól eljutott a szabadsághoz, meg akarják fojtani a forradalmat. És mi teljes meggyőződéssel mondjuk, hogy most ez az elzsirosodott vadállat éppenúgy a szakadékba zuhan, mint a német imperializmus vadállata."

— Az amerikai imperialisták, amikor Koreában megkezdték bűnös, fegyveres beavatkozásukat, arra számitottak, hogy vadállati cselekedetekkel sikerül nekik megfélemliteni és térdre kényszeriteni a hős koreai népet. Ezzel szemben másként történt.

— *Miként annakidején kudarcba fulladt az amerikai intervenció Szovjetoroszországban, ugyanúgy fullad kudarcba Koreában is.* Kétségtelen, hogy az amerikai imperialistáknak minden, a világuralom meghódítására irányuló lázas terve teljesen kudarccal végződik. A háború és az imperialista reakció erőivel a béke, demokrácia és a szocializmus hatalmas, egyre növekvő erői állnak szemben, amelyeknek élén a nagy Szovjetunió halad, a békének és a népek barátságának megdönthetetlen bástyája.

— Lenin halhatatlan művei a kommunizmus ügyének legyőzhetetlenségébe vetett mélységes hitre lelkesítenek. Bármiként is kegyetlenkedjék az imperialista burzsoázia, bármilyen dühödten is üldözze a munkásosztály élenjáró, öntudatos harcosait, a kommunistákat, sőt egyszerűen a béke híveit is, a népek egyenjogúságának és barátságának, a világ tartós békéjéért vivott harcnak nagy lenini-sztálini ideológiája újabb nagyszerű győzelmeket arat és fog is aratni.

— Az elmúlt félszázad a marxizmus-leninizmus eszméinek hatalmas diadalát hozta. *A szovjet nép ezeknek az eszméknek lobogója alatt Sztálin elvtársnak, Lenin ügye lángeszű folytatójának vezetésével felépítette a szocializmust és sikeresen építi a kommunista társadalmat.* A leninizmus eszméinek zászlója alatt folyt és folyik a világ munkás- és nemzeti felszabadító mozgalmának fejlődése, folyt és folyik a harc a békéért, a demokráciáért és a szocializmusért — fejezte be beszédét Poszpjelov elvtárs.

Az egész világon mélységes kegyelettel emlékeztek meg Lenin halálának 27. évfordulójáról

VARSÓBAN ünnepi gyászülésen emlékeztek meg Lenin halála 27. évfordulójáról, amelyen megjelentek Bierut köztársasági elnök, az államtanács, a kormány és az Egyesült Lengyel Munkáspárt Központi Bizottságának tagjai. Lebegyev, a Szovjetunió lengyelországi nagykövete, valamint a Kínai Népköztársaság, a Német Demokratikus Köztársaság és a népi demokratikus országok képviselői. Lengyelország valamennyi városában és falujában ünnepi gyászüléseket tartottak.

A BUKARESTBEN megtartott ünnepi gyászülésen Gheorghe Apostol, a Román Munkáspárt Központi Bizottságának tagja mondott beszédet.

SZÓFIÁBAN és egész Bulgáriában a dolgozók mélységes szeretetüket fejezték ki a proletariátus nagy tanítója, V. I. Lenin és ügyének zseniális folytatója, I. V. Sztálin iránt. *Igéretet tettek, hogy állandóan mélyítik a barátságot a nagy szovjet néppel, harcolnak a Bolgár Népköztársaság békés jövőjéért.*

TIRANÁBÓL érkezett jelentések szerint az Albán Népköztársaság valamennyi városában és falujában előadásokat tartottak Lenin emlékezetére, *az üzemekben pedig kiállításokat rendeztek Lenin műveiből.* Az Albán Népköztársaság minisztertanácsa elhatározta, hogy a Selita-vizierőművet Leninről nevezik el.

STOCKHOLM nagy filmszínházában szombaton *a Svéd-Szovjet Társaság tartott ünnepi gyászülést.* Az emlékülésen megjelent a svéd haladó közvélemény sok képviselője. A Szovjetunió nagykövete, valamint a népi demokratikus országok képviselői.

HELSINKIBEN, valamint Finnország többi városaiban emlékünnepélyeket rendeztek. A finn rádióban a Finn-Szovjet Társaság elnöke *„Lenin és a finnek"* címmel tartott előadást, részletesen foglalkozva Lenin finnországi utazásával.

BERNBŐL érkezett jelentések szerint a svájci Munkapárt lapja vezércikkben emlékezett meg Lenin halálának évfordulójáról.

URUGUAY városaiban január 20-tól 26-ig ünnepi gyászüléseket tartanak. Az ország haladó társadalma *mindenütt nagy kegyelettel emlékezett meg a Bolsevik Párt és a szovjet állam megalapítójáról.* Ezekben a napokban kerül sor az Urugnay Kommunista Párt végrehajtó bizottságának ülésére. Pastorino, az általános szakszervezeti szövetség főtitkára a szakszervezetek aktívaülésén tart előadást. „Lenin és a munkásosztály" címen.

450.000 nyugatnémet bányász lép sztrájkba február 1-én, ha nem teljesítik a beleszólási jogra vonatkozó követeléseiket

Nyugat-Németország bányaipari szakszervezete pénteken este közölte a bányaipari dolgozóknak az üzemvezetésbe való beleszólási jogával kapcsolatos üzemi szavazás végleges eredményét. Az eredményből kitűnik, hogy Nyugat-Németország szervezett bányászainak 92.9 százaléka kész arra, hogy *szükség esetén sztrájkkal harcolja ki a dolgozók beleszólási jogát.*

A szavazáson a bányaipari dolgozók 96.7 *százaléka* vett részt. A sztrájkot csupán 5.4 százalék ellenezte. A szavazatok 1.8 százaléka érvénytelen.

A bányászok szavazatukkal felhatalmazták szakszervezetüket, hogy alkalmazza a szakszervezeti az minden formáját, ha február 1-ig nem teljesítik a beleszólási jogra vonatkozó követeléseiket.

Prémiumot kapnak az állami gazdaságok jó munkát végző állattenyésztési dolgozói

Az állami gazdaságok dolgozói kollektív szerződésének most bevezetésre kerülő módosításával új premizálási módszert vezettek be. *Az új prémiumrendszer szerint a dolgozó külön-külön prémiumban részesül minden normának a túlteljesítéséért.*

Nem részesülhetnek prémiumban azok a dolgozók, akik bár egyes normákat túlteljesítik ugyan, de túllépik a megállapított takarmányozási normákat. Az új rendszert kiterjesztették az állattenyésztés minden ágazatára.

Lenin és Sztálin tanításának legfőbb biztosítéka a mi Pártunk

A pécsi dolgozók Lenin-emlékünnepélye

A pécsi Nemzeti Színházban vasárnap délelőtt 11 órakor már egyetlen hely sincs elfoglalatlan. Pécs dolgozói jöttek el, hogy megemlékezzenek Lenin elvtársról, a proletárforradalom vezére halálának 27. évfordulójáról, a világ dolgozóinak nagy tanítójáról.

A városi tanács és a Magyar-Szovjet Társaság által rendezett ünnepség a magyar és szovjet himnusz hangjaival kezdődik. Szétnyílik a függöny: a háttér falán Lenin elvtárs hatalmas képe, alatta virágok. A himnuszok után a zenekar Chopin Gyászindulóját játssza. A színház közönsége — élmunkások, sztahánovisták, a bányák és üzemek dolgozói, az ifjúság küldöttei, pirosnyakkendős úttörők — néma csendben hallgatja és Leninre gondol.

Bali József elvtárs, a Magyar-Szovjet Társaság megyei kultúrpropagandistája nyitja meg az emlékünnepélyt, majd Tánczics Mária, a pécsi Nemzeti Színház művésznője Zelk Zoltán: Az Eskü című versét szavalja el. Ezután Bene Jolán elvtársnő, a megyei pártiskola vezetője mond emlékbeszédet.

— *Lenin csodálatosan gazdag élete a dolgozó emberiségért folytatott munkában telt el. Az ő élete és műve elválaszthatatlanul összefügg az emberiség történetének legnagyobb eseményével, a Nagy Októberi Szocialista Forradalommal.*

Bene elvtársnő a továbbiakban arról beszél, hogy *a világon minden, ami igaz, haladó és emberséges, Lenin életművéből meríti erejét.*

— Lenin és Sztálin zászlaja vezette győzelemre a szovjet népet a második világháborúban, *ez alatt a zászló alatt szabadította fel a dicső szovjet nép hazánkat, s a lenini zászló alatt szabadulnak fel a munkásosztály győzelmét, hazájuk szabadságát kivívó népek is.* A proletár nemzetköziség Lenin-Sztálin szellemében fogja össze a szocializmust építő népi demokratikus országokat. *A szovjet nép valóra váltotta a lenini örökséget és átadja gazdag tapasztalatait a mi számunkra is.* A népi demokratikus országok kommunista pártjai, — *a Magyar Dolgozók Pártja is* — e lenini örökség nyomán számolják fel a kapitalizmus maradványait országunkban. *A kiéleződött nemzetközi helyzetben eredményesen verjük vissza a jobboldali szociáldemokraták, a klerikális reakció és más imperialista ügynökségek ellenséges tevékenységét.* Lenin és Sztálin tanításának köszönhetjük gazdasági eredményeinket is, hogy a szocializmus alapjait lerakó ötéves tervünk második évében újabb és újabb győzelmeket érünk el.

A világon minden, ami haladó és emberséges, Lenin életművéből meríti erejét

— Leninnek állítunk örök emléket munkánk diadalával, terveink teljesítésével és túlteljesítésével, a munka újabb hőstetteivel. Békénk megvédésének, munkánk sikerének, népünk és ifjúságunk boldog jövőjének, *Lenin és Sztálin tanításának legfőbb biztosítéka a mi Pártunk, a Magyar Dolgozók Pártja, mely most új kongresszusra készül.* Mi mindnyájan, akik népünkért és a világ dolgozóinak jövőjéért harcolunk, boldogok vagyunk, hogy olyan korban születtünk, amikor a leninizmus eszméi futnak győzelemre, valósulnak meg vezetőink, a nagy Sztálin és szeretett Rákosi elvtársunk irányításával!

Bene Jolán elvtársnő beszédét többször szakította meg a taps és utána sokáig ünnepelték dolgozóink a ma élő nagy leninistákat, a bölcs Sztálint és legjobb magyar tanítványát, Rákosi Mátyás elvtársat.

Az emlékünnepély további műsorában ének- és reneszámok, költemények és kórusművek idézték Lenin életét, harcait, a Bolsevik Párt győzelmeit. Somos Jenő Horváth Mihály zongorakíséretével két igen szép Leninről szóló dalt énekelt, Safranyikov és Suljgin szerzeményeit. A pécsi Börgyár énekkara a híres Lenin-dalt és Sárközi: Dal a békéről című kórusművét adta elő, nagy sikerrel Sass Dezső zongoraművész, az Állami Zeneiskola tanára Lenin elvtárs legkedvesebb zeneszámát, Beethoven „Pathétique-szonátá"-ját játszotta művészi átéléssel és gyönyörű előadással. Miklós Klára, a pécsi Nemzeti Színház művésznője Lebegyev—Kumács: A Bolsevik Párt Himnusza című nagyszerű költeményét szavalta magávalragadó erővel. Horváth Mihály és Sass Dezső zongoraművészek Liszt: Les preludes című művét, nagy sikerrel játszották négykezes zongorán. A forróhangulatú, emlékezetes Lenin-ünnepély az Internacionáléval ért véget.

A komlói Kossuth-aknán a ciklusos módszerrel dolgozó 8-as telepi frontfejtés havi átlaga 126 százalékra emelkedett

Állami gazdasági dolgozóink újabb felajánlásokat tettek a Pártkongresszus tiszteletére

A kongresszusi versenyben Nagymányokon is naponta születnek szebbnél-szebb eredmények és már egész bányarészleg van, amely messze túlteljesíti előirányzatát.

NAGYMÁNYOKON a legjobb bányamező Szarvas-bánya, amelynek bányászai 154 százalékra teljesítették napi előirányzatukat. Az elért eredmény sikeréhez nagyban hozzásegített Gulyás József felvigyázó, aki szakmai tudásával járult hozzá a kongresszusi verseny sikeréhez. *A szombati napon a legjobb csapat a 75-ös fejtés volt,* amely 176 százalékot ért el. A legmagasabb teljesítményt Glöckner József vájárt érte el, aki 176 százalékra teljesítette normáját. Kovács Sándor vájár 165 százalékot ért el.

A MÁZAI BÁNYAÜZEM sem akar elmaradni a kongresszusi versenyben. Ennek bizonyítéka *az akna havi átlaga is, amely 110 százalék és a kongresszusi verseny egyre szebb eredménye.* A szombati nappal Hopp Konrád 175.4, Baumann János 152.6, Bakó István 123.1, Sajti Vilmos 141.9, Böhm Péter 123 százalékot ért el.

Egyre több bányász ajánlja fel megvételre földjét a mázai bányaüzemnél

A mázai bányaüzem dolgozói közül *egyre többen ajánlják fel földjeiket az államnak,* amely igen előnyös áron váltja meg a bányászokat a „malom-kötől" — a nadrágszíjparcella földjeiktől. Nemrégiben Németh János és Kosztolányi Albert bányászok ajánlották fel földjeiket, *most pedig Gyugyi József vájár 5838, Viszló Lajos vájár 1699 négyszögöl földjét adta el az államnak.*

A SZÁSZVÁRI BÁNYAÜZEM legjobban termelő dolgozói a szombati napon: *Kovács István (9) 194.6 százalék, Jónás László 178.3 százalék, Mihola István 170.8 százalék.*

A nagymányoki bányaüzemek aknák közötti versenyében változatlanul *Nagymányok vezet 112 százalékkal. A második Mája, 110, a harmadik Szászvár 91 százalékkal.*

A KOMLÓI KOSSUTH-AKNÁN a ciklusos fejtési módszerrel dolgozó nyolcastelepi 1-es frontfejtési csapat *havi átlaga már 126 százalékra emelkedett.* Az 5-ös fejtési csapat teljesítménye is nagyot emelkedett. Nem sokkal ezelőtt több napon át 100 százalék alatt teljesítették előirányzatukat. A fejtés megjavult és *a csapat jó munkájával 120 százalékot ért el.*

A Kossuth-aknán *a legjobb eredményt szombaton Reinhart Péter vájár érte el, aki kongresszusi vállalását 233 százalékra teljesítette. Kusz János sztahánovista vájár normáját 224, kongresszusi vállalását 125 százalékra, Bánvölgyi Ferenc normáját 204, vállalását 115, Mann Ferenc normáját 169, vállalását 100 szzalékra teljesítette.*

Szombaton az éjszakai műszakot is beszámítva — *ismét emelkedett a MESZHART-aknák havi átlaga.* Mecsekszabolcs-kerület ismét felkúszott a 100 százalék fölé. *Az elsőséget változatlanul a vasasi Petőfi-akna tartja.*

Az aknák versenyállása:

Vasas	104.3 százalék,
Mecsekszabolcs	101.5 százalék,
Pécsbányatelep	99.4 százalék.

A sátorhelyiek már 1951-ben teljesítik a minisztertanácsi határozatot

Mint ismeretes, a sátorhelyi állami gazdaság dolgozói párosversenyre hívták az ormánypusztai gazdaságot a kongresszusi felajánlások teljesítésére.

A sátorhelyiek felajánlásukban a gépjavítások február 22-re való elvégzését vállalták a tervbevett március 15-i határidő helyett. A hízlalókanászok a daraértékesülési százalékot 1 százalékkal, 20-ról 21-re emelik fel, és eredményüket egész éven keresztül tartják. *Ezzel már 1951-ben teljesítik az állattenyésztés fejlesztéséről szóló minisztertanácsi határozatban 1952-re előírt szintet.* A gazdaság tehenészei az egyedi takarmányozás segítségével 11 literre emelik a jelenlegi 10 literes fejési átlagot.

A vizslaki üzemegység kocsis-brigádja a Pártkongresszus napjáig aló állományból a vemhességi százalékot a jelenlegi 70-ről 80-ra emeli.

A sátorhelyi állami gazdaság dolgozói a fentieken kívül vállalták, hogy a majsi és a [illegible]nyárádi termelőcsoportok tagjait munkájukban szakelőadásokkal és tapasztalatcsere-átadásokkal segítik.

Szakmai és politikai segítség a lovászhetényi és erdősmecskei tszcs-nek

A lovászhetényi állami gazdaság dolgozói is tudják, hogy milyen fontos termelőszövetkezeti mozgalmunk továbbfejlesztése. Ezért kongresszusi felajánlásukban *az erdősmecskei és a lovászhetényi termelőcsoportok patronálását vállalták.* A gazdaság vezetősége szakmai és politikai nevelőmunkáján kívül megszervezi a tszcs-látogatásokat, a tszcs és az állami gazdaság legjobb dolgozóival tapasztalatcsere-értekezleteket tartanak.

Ezenkívül a gazdaság dolgozói *termelési felajánlásokat is tettek.* Szeredai Károly állattenyésztő-brigádja a gazdaság 246 növendékmarhájának súlygyarapodását másfél kilogrammal, 10-ről 11 és fél kilóra emeli. Jung József a traktorosok és a műhelyi dolgozók nevében vállalta, hogy a február 18-ra ütemezett gépjavításokat február 3-ig végrehajtják.

Az üzemi pártszervezet tagsága olyértelmű felajánlást tett, hogy a Pártkongresszus tiszteletére *jó népnevelő munkával a gazdaság legjobb dolgozói közül új tagokat szerveznek a Pártba.*

A gazdaság dolgozói *a szilágypusztaiakat hívták párosversenyre.*

A BABARCPUSZTAI ÁLLAMI GAZDASÁG dolgozói szombaton este tették meg kongresszusi versenyvállalásaikat. Beck Flórián műhelyvezető és Fleischmann György bognármester február 16 helyett február 12-ig kijavítják az összes tavasszal szükséges gépeket. Kresz Alajos a sertéstenyésztő munkacsoport nevében vállalta, a fokozott abraktakarékosság ellenére, a kocákat és a malacokat régi kondicójukban megtartja és választási malacoknál 18 kilogrammos átlagsúlyt ér el.

Megkezdődött a cementgyártásra alkalmas hosszúhetényi kőzet kitermelése

Olvasóinknak beszámoltunk már arról, hogy a hosszúhetényi völgyben úgynevezett „román cement" gyártására alkalmas kőzetféleségeket fedezett fel Wein György geológus. A kőzetmintákat a Beremendi Cementgyár kiégette és a gyár szakemberei, valamint a megyei tanács tervosztályának véleménye szerint *a cement különösen földszintes házak és vizalatti építmények építéséhez használható fel, mert kötőképessége igen gyors.* A cementgyár felállítását a második tervév második negyedében tervezik. A gyár havi termelése előreláthatólag bőven fedezi a megye cementszükségletét. A hosszúhetényi telep próbafeltárását február elsejéig megkezdik.

Amire a „Nagy hazafi" tanít

„1934 december elsején, Leningrádon, a Szmolnijban, revolverlövéssel galád módon meggyilkolták Kirov elvtársat. A gaztett színhelyén elfogott gyilkos tagja volt egy illegális, ellenforradalmi csoportnak, amely a leningrádi zinovjevista szovjetellenes csoport résztvevőiből alakult.

Kirov elvtársnak, a Párt kedveltjének, a munkásosztály kedveltjének meggyilkolása leírhatatlan haragot és mélységes gyászt keltett országunk minden dolgozójában. A vizsgálat megállapította, hogy Leningrádon a zinovjevista ellenzék egyokri résztvevőiből 1933—34-ben illegális, ellenforradalmi terrorista csoport alakult, melynek élén az úgynevezett „leningrádi központ" állott. Ez a csoport a Kommunista Párt vezetőinek meggyilkolását tűzte ki céljául. Első áldozatául Sz. M. Kirov elvtársat szemelte ki. Ennek az ellenforradalmi csoportnak a résztvevői vallomásaikban beismerték, hogy összeköttetésben álltak külföldi kapitalista országok képviselőivel, azoktól pénzbeli támogatásban részesültek."

(A SzK(b)P történetéből.)

Kirov elvtárs a szocialista építés és az ellenség elleni harc egyik legkövetkezetesebb, legkérlelhetetlenebb harcosának emléke ezerféle módon él tovább a szovjet nép szívében, munkájában, alkotásaiban: városok, gyárak, bányák viselik nevét. A szovjet nép szeretete nagy fia iránt az évek multával sem kisebbedett. Ennek a szeretetnek egyik kifejezője a „Nagy hazafi" című film is, melyet az 1951 január 21 és 28 között Magyarországon megrendezett Szovjet Filmhéten az egész országban és itt, Pécsett is bemutatnak.

Sahov a „Nagy Hazafi" c. film főszereplője.

A film története az 1925-ös évben kezdődik, egy évvel Lenin halála után. Az egész Szovjetunióban — Leningrádon is —, a Párt XIV. Kongresszusára készülnek. A polgárháborúnak és az intervenció éveinek vége, de az ellenség, beépülve a Párt soraiba, nem egy helyen a vezetőségbe is, még ott van és működik. Kartasov, a leningrádi területi titkár és helyettese, Borovszkij, a trockista-zinovjevista csoportosulás emberei. *Ellenséges tevékenységük először a Vörös Vasmunkás-gyár munkásainak újítása, a kétgépes rendszer elleni fellépésben mutatkozik meg.* Sahov (Kirov elvtárs megszemélyesítője), a kerületi titkár, elszántan harcol ellenük. Nem ijed meg a „frakció" hamis vádjától, az ellene indított hajszától — a harcos, Párthoz hű, meg nem alkuvó bolsevik igazságával küzd a szocializmus építését jebecsülő, karrierista, összeesküvő, alattomos ellenség ellen.

Sahov elvtárs, az új területi titkár a munkásokkal nagy lendülettel lát hozzá a szocializmus építése nagy feladataihoz. Elkészül az első traktor, melyet május 1-én büszkén vezetnek végig a városon.

A film második része az 1934-es évben játszódik le. Hatalmas csatornaépítkezésnél látjuk Sahovot. *Mindenütt ott van, ahol segíteni, irányítani, bátorítani kell.* Nem nézhetik ezt az illegalitásba szorult, sötét bűntettekre készülő ellenséges elemek. Előbb a csatornaépítkezésnél követnek el szörnyű szabotázst és tömeggyilkosságot, majd elhatározzák, hogy végeznek Sahovval. Moszkvából a Pjatakov irányította földalatti terrorista csoport utasítást ad s Brjancev, a „leningrádi központ" egyik embere egy élmunkásgyűlésen a színpadra lopódzva végrehajtja a merényletet. Milliók gyásza és haragja lobban fel az egész országban. *A szovjet nép tízezrei vonulnak el Sahov elvtárs ravatala előtt, hogy elbúcsúzzanak kedveltjüktől, a bátor és örökké derűs bolseviktől, a haza és a nép hű fiától.*

A „Nagy hazafi" megtekintése után azonnal felvetődik bennünk a kérdés: mit tanulhatunk ebből a hatalmas filmből? *Legelőször is azt, hogy milyen az igazi pártfunkcionárius, az igazi kommunista. Határtalannak és megingathatatlannak kell lennie benne a Párt iránti szeretetnek és ragaszkodásnak.* Ennek kell vezetnie minden gondolatában, minden tettében. Sahov és elvtársai — Kolesznyikov, a sajtitkár, Kac és Dubok munkásújítók, Nadja Kolesznyikova, a fiatal női munkásigazgató és a többi Párthoz, hazájához hű munkás példája azt tanítja, hogy *éberek legyünk az ellenség lelepleződésében, kemények az ellene vívott könyörtelen harcban.* A mai rendkívül éles nemzetközi helyzetben és az osztályharc fokozódásában különösen nagy tanulság ez számunkra! *A jobboldali szociáldemokraták és a klerikális reakció, az imperialisták ügynökei nem tűntek el, ma is működnek, folytatják aknamunkájukat.*

Kartasov, Borovszkij, Brjancev és a többi ellenség változatos és éles bemutatásából láthatjuk, hogy kik ezek, hová tartoznak, milyen céljaik vannak és milyen válogatásnélkül eszközökkel dolgoznak. De soha ne felejtsük el Sahov szavait: *„Be lehet csapni egy embert, meg lehet félemlíteni, megtéveszteni. Könnyen el lehet szigetelni és megölni akár egy Kacot, akár egy Dubokot, akár egy Sahovot. De nem lehet megrémíteni, becsapni kommunisták ezreit, bolsevikok ezreit..."*

A becsületes párttagokba, dolgozókba vetett hit, a velük való állandó kapcsolat, a bírálat és önbírálat állandó, eleven gyakorlása, az élet és az emberek szeretete mind-mind a kommunisták erénye kell, hogy legyen. *Sahov alakjában meg is láthatjuk ezeket az erényeket.* Hozzá kell hasonlóvá válnunk, aki egész életét a dolgozó milliók szabadságáért és boldog jövőjéért áldozta, aki minden cselekedetében hű volt Lenin és Sztálin nagy pártjához. Emlékezzünk csak Kac, az öreg bolsevik munkás gyászbeszédére: *„Szent könyörtelenség az egyénekkel szemben, milliók boldogsága érdekében. Ez volt az eszme, amelyért ő élt, amelyet hirdetett s amelyért őt áruló módon megölték. Olyan volt ő is, mint mi, csakhogy valamivel nagyobb. Ugyanolyan szeme volt neki is, mint nekünk, csakhogy valamivel élesebb. Ugyanazt gondolta, amire mi is gondolunk, csakhogy sokkal mélyebben. Hazafi volt, ugyanolyan, mint mi, csakhogy nagyobb. Ő nagy hazafi volt."*

Szavakkal alig kifejezhető hálával tartozunk hatalmas és igaz barátunknak, a Szovjetuniónak, hogy nemcsak feiszabitásunkkal, tapasztalatat átadásával, hanem művészetével is s különösen az ilyen filmekkel is, segítségünkre siet. Ez a segítség kimeríthetetlen elvhűségre, a Párthoz való tántorithatatlan ragaszkodásra tanít, erőt és bátorságot ad az ellenség elleni harcunkhoz, újabb és újabb lendületet nagy munkánkhoz, a szocializmus építéséhez.

(A film nagyszerű szereplőire, művészi rendezésére még visszatérünk.)

A SZABAD NÉP agitáció tapasztalatai

Az első tíz nap után az egyes járások között a következő eredmény alakult ki: 1. Mohácsi járás 379. 2. Szigetvári járás 346. 3. Siklósi járás 242. 4. Sellyei járás 234. 5. Pécsváradi járás 232. 6. Pécsi járás 207. 7. Sásdi járás 128. 8. Komlói járás 102. 9. Villányi járás 87 új Szabad Nép előfizető.

Pécs város 817, a MESZHART 162 új Szabad Nép előfizetőt gyűjtött eddig. A fenti számok a postahivataloknak leadott összeget jelzik, melyek után az előfizetési díjat is befizették. A mohácsi járás eredményénél megjegyezzük, hogy az tartalmazza a Mohács város által megszerzett előfizetőket is, úgyhogy a járásnak még nagyon sok tennivalója akad, hogy a lemaradást behozza. A sásdi, komlói és villányi járások sürgősen számolják el a kampány eddigi során tanusított lazaságot és nemtörődömséget, mozgósítsák aktiváikat a községek ellenőrzésére, nézzék meg, hogy a pártszervezetek, tömegszervezetek vezetői, aktivái, népnevelői olvassák-e a Párt központi lapját, vizsgálják meg, hol akadozik az agitáció.

*

MESZHART bányák, Komló, Szászvár, Mája, Nagymányok bányászai Lemaradtatok a Szabad Népért vívott csatában. Vigyétek ezt is győzelemre, mint a széncsatát, ne feledkezzetek meg arról, hogy mennyi segítséget kaptatok már a Párt központi lapjától. — Vegyetek példát Pénzár Györgyné elvtársnőről, aki felajánlotta a Kongresszusra, hogy 10 Szabad Nép előfizetőt gyűjt és már 21-nél tart, de nem hagyja abba, mert ahogy ő írja levelében „ezzel is erősíti a béketábort."

JEGOR BULICSOV ÉS A TÖBBIEK

A pécsi Nemzeti Színház bemutatója

A pécsi Nemzeti Színház méltón ünnepelte meg Lenin halálának évfordulóját. Vasárnap este Gorkij: *„Jegor Bulicsov és a többiek"* című színművét mutatta be, a nagy proletáríró egyik legjelentősebb alkotását. A bemutató a január 21-i évfordulón annál is indokoltabb volt, mivel Gorkijt köztudomásuan mély barátság fűzte Leninhez.

Gorkij műve, a „Jegor Bulicsov" — történelem. Méghozzá az emberiség történelmének legnagyobb fordulata, a Nagy Októberi Szocialista Forradalom előestéjén játszódik. Kiforrott, nagy művész kell hozzá, hogy e kor nagyságát, levegőjét három rövid felvonásban meggyőzően érzékeltesse, megmutassa, hogy itt egy egész világ összeomlásáról és ugyanakkor egy új, nagyszerű világ születéséről van szó. Gorkij mesterien oldotta meg a feladatot. A „Jegor Bulicsov"-ban megelevenedik a lenini tanítás, az, hogy az imperializmus a kapitalizmus hanyatló, rothadó, utolsó szakasza, de ugyanakkor a proletárforradalmak korszaka is. A mű a süllyedő, elpusztuló régit, nem az újat tárja elénk, a rothadt, elzüllött, undorító kapitalista társadalmat mutatja be. Fojtó és bűzös a levegő és amikor végül az utcán felharsan a „Fel vörösök, proletárok..." — a barrikádra, a végső harcra hívó induló, a dallam úgy száll, mint az élet, a jövő, a reménység, a vihar friss szelét hozza e ahogy halljuk, szinte felszakad belőlünk a szó: *végre!*

Jegor Bulicsov és családja életén keresztül tárja elénk Gorkij a történelemnek ezt a legjelentősebb fordulatát. Jegor Bulicsov beteg és haldoklik, rajta már sem a vajákosok, sem a gazdagok istene nem tud segíteni. Épp olyan súlyos, gyógyíthatatlan beteg, mint amilyen menthetetlen az osztály, amelyet képviseli. Haldoklik és vele együtt haldoklik a kapitalizmus. A színdarab végén meghal és vele együtt meghal a kapitalista társadalom a föld egyhatodán. *Épp ezért Jegor Bulicsov nem egyszerű főhős, — ő az elbukó kapitalista társadalom megszemélyesítője.* „A többiek" kiegészítik azt, amit az ő életével, magatartásával fogalmazott meg az író. Valamennyien az utolsókat rúgó aljas és erkölcstelen kizsákmányoló rend figurái: a pusztulás előtt is koncon marakodó családtagok, a cárizmus üdvösségét, a nép kíméletlen elnyomását hirdető pópa, a burzsoáknak ez az undorító lakája, az emberkereskedésre vetemedett sógor, a száján istent, de a szívében pénzt imádó apáca és mind a többiek, akik ebben a fülledtségű posványban fetrengenek.

Jegor Bulicsov alakja abban is kiemelkedik környezetéből, hogy ő *egyéni tragédiáján keresztül látja társadalmi tragédiáját.* Míg a többiek a háborús panamák és az örökség után törtetnek, addig egy szerencsétlen, toprongyos szélhámossal megfuvatja a szakadék szélén állókban rémületet keltő „égi harsonát", a rossz réztrombitát s közben eszelősen hirdeti: itt a világ vége! Igen, itt a kapitalista világ vége, vége annak a kornak, amikor a rubel úgy fiadzik a gazdagok zsebében, mint a tetű a lövészárkokat otthagyó katonák bőrén. A munkások, parasztok, katonák megunták a háborút, a tetűt és az ennél sokkal nagyobb vérszopókat, Jegor Bulicsovot és a többieket. Az orosz proletariátus hatalmas testéről lesöpörte őket, a „Fel vörösök, proletárok..." dallamával rohamra indulók diadalt aratnak.

A hatalmas alkotást színvonalas, értékes előadás hozta színre a pécsi Nemzeti Színházban. A művészek megoldották azt a legfontosabb és legnehezebb feladatot, hogy bár sem a főhős, sem a szereplők túlnyomó többsége nem pozitív, nem követendő hősök, *mégis az egész darab pozitív, előrevisz, harcra szólít.* A kapitalista társadalom korhadtságát és züllöttségét eleven, rikító színekkel mutatták be és a szereplők — szinte kivétel nélkül — lényegében hűségesen ábrázolták a kor jellegzetes alakjait.

Az alapjaiban helyes és sok művészi értékkel gazdag előadás azonban hagy maga után kívánnivalót is. Mindenekelőtt azt, hogy *Gorkij mondanivalója nem minden szereplő ajkán és játékában szólal meg elég mélyen, sokszor túlzott a játék, a valósán ábrázolása helyett időnként előtérbe lép a karikatúra.*

Az előadás nem oldja meg teljes mértékben azt a feladatot, hogy gyűlöletessé tegye a minden ízében gyűlöletes, visszataszító kapitalista társadalmat s nem pedig nevetségessé. Ezt azért is fel kell vetnünk, mert a komoly képességekkel rendelkező művészek közül a multban is néhányan olykor szívesen hajlottak arra, hogy a dolgokat a könnyebbik végén fogják meg és ne törekedjenek ha kell, komoly nehézségek, küzdelmek árán a mélyebb emberi ábrázolásra.

A Jegor Bulicsovot megformáló *Szendrő József* alakítása rendkívül gondosan kidolgozott részeket mutat fel, amelyek ragyogóan adják vissza a kapitalista társadalmat megszemélyesítő, elbukó, de csöppnyi szánalmat sem keltő hőst. Néha azonban ő is könnyedébb a kelleténél, nem gondolkoztat el, különösen vonatkozik ez a harmadik felvonás néhány jelenetére. Felesége, Axinja, akit *Lontay Margit* visz színre, kiváló karakter, az eszelős asszonyt komoly művészi adottságokkal mutatja be. Vigyáznia kell, hogy ne essék sohasem túlzásba. Húsból-vérből való, elkényeztetett, vad és gonosz lány Sura, akit *Gordon Zsuzsa* személyesít meg, ő adja az előadás egyik legkiegyensúlyozottabb, legkiforrottabb alakítását.

A számtalan kisebb, de igen nagy jelentőségű szerep közül feltétlenül ki kell emelnünk *Náday* Pált, Donát erdész alakítóját, aki valóságos gorkiji figura, egyszerűségében megrázó és fontos mondanivalóját mélyen, nagy emberséggel s épp ezért maradandóan mondja el. *Máthé Erzsi* Melánia apátnő szerepében az előadás egyik legnagyobb értéke. Szenvedélyes és visszataszító, egységes karakterű és meggyőző alakot formált ki. Nagyon jó, jellegzetes figurákat hoz elénk a feslett Antonia szerepében *Fesztoráczy Kató,* az együgyű trombitást játszó *Csengeri Aladár,* az eszelős *Propotej* alakítója, *Széplaki Endre,* a szélhámos javasasszonyt ábrázoló *Bázsa Éva,* a forradalmár diákot megszemélyesítő *Patassy Tibor.* A kissé együgyű költő szerepében *Kárpáthy Zoltán* nyugodt és egyszerű. Zvoncov alakítója, *Mester János* nem elég aljas, *Szalma Sándor* szerepe nincs megoldva, nem lehet tudni, hogy mit akar vele mondani az író, Glafira ábrázolójának *Miklós Klárának* egészségesebb és kiegyensúlyozottabb embert kell alakítania, míg Pávlin pópa szerepében *Sugár Viktornak* le kell vetkőznie az általa gyakran megismételt pózt, eredetire és egyénire kell törekednie. A nagyszámú szereplőgárda többi tagja: *Kormos Lajos, Mátrai Mária, Sugár Viktor, Görgényi Edit* és *Ray Pál* megoldották a rájuk bízott feladatot.

Külön dicséret illeti a kiváló díszleteket: *Ütő Endre* a kor történelmi levegőjét hűségesen és nagy művészettel adta vissza.

R. I.

A kulákok elleni fokozottabb harcban kell sikerre vinni mindenütt a begyűjtést

A siklósi járásban a kukoricahét óta lanyhult a begyűjtés üteme. Nem fektetnek rá a pártszervezetek kellő súlyt és a népnevelők sem végeznek kielégítő, lelkes, meggyőző munkát. Ez az oka annak, hogy a járásban igen sok község nem teljesítette begyűjtési tervét és hátul kullognak a begyűjtésben.

Vannak olyan községei a járásnak, mint például Nagyharsány, ahol a pártszervezet a tanáccsal karöltve *kemény harcot folytat az ellenség támadásaival szemben a begyűjtés sikeréért.* Ebben a községben eddig *elérték a 99 százalékot* és lelkesen dolgoznak azért, hogy előirányzatukat túlteljesíthessék. Igen jó a hegyszentmártoni dolgozó parasztság eredménye is. Itt 80 százalékban eleget tettek gabonabegyűjtési kötelezettségüknek. Alsószentmárton községben a termelőcsoport tagjai az élen harcolnak azért, hogy mielőbb eleget tegyenek a község hazafias kötelességének. Bosnyák Mihály helyi plébános — a kulákok cimborája — az, akivel legtöbbet kell harcolniok. *A plébános alattomban, házról-házra járva uszít a népi demokrácia ellen, becsmérli a tszcs-mozgalmat és a begyűjtés ellen beszél. Szorosan össze van fonódva a zsíros kulákokkal. Egyhúron pendül Janics Ádám kulákkal is, aki egész kukoricatermését a polyvásban rejtette el a begyűjtés elől.* Janicsot leleplezték a község dolgozó parasztjai, és a tanács eljárt ellene.

Az elmaradt községekben is van kire hivatkozni

Példamutatónak egyáltalán nem lehet nevezni azokat a községeket, amelyekben még a 30 százalékot sem éri el a begyűjtés teljesítése. Ilyenek Nagytótfalu, Baranyahidvég, Bádfalva, Tésenfa, Babarcszőlős, Diósviszló, Drávapiski, Terehegy, Egyházasharaszti és Adorjás községek. Adorjásban a község rossz eredménye ellenére megtaláljuk a kommunista példamutatást, mert Nagy Miklós párttitkár, kenyérgabonából 500, takarmánygabonából pedig 160 százalékra teljesítette begyűjtési előirányzatát. *A község dolgozó parasztjainak követnie kellene a jó példát és Nagy Miklós elvtárshoz hasonlóan eleget tenni hazafias kötelességüknek.*

A kulákok mázsaszámra feketézik el a kukoricát

Példamutatóan jár élen Drávapalkonya községben *Krancz Vilmos* párttitkár, aki 135, *Gyovai Lajos* drávapalkonyai tanácselnök, öt holdas dolgozó paraszt, aki 600, *Tóth Kálmán* tésenfai öt holdas tanácstag 320, *Bognár Sándor* nyolc holdas tanácstag 206, *Luginya János* besencei 13 holdas középparaszt, aki 200 százalékban teljesítette tervét. Rajtuk kívül még igen sokan vannak mások is, akik azzal mutatják meg, hogy forrón szeretik hazájukat, hogy eleget tesznek begyűjtési kötelezettségüknek.

A kulákok, felháborító aknamunkájuk mellett becsapják a hatóságokat és feketéznek is. *Maul János hegyszentmártoni kulák 45 mázsás kukorica terméséből 15 mázsa szemeskukoricát feketézett el Pécsett, 250 forintos mázsánkénti áron, ugyanakkor begyűjtési kötelezettségének nem tett eleget.*

Az ilyen és hasonló esetekre a pártszervezeteknek és a tanácsoknak azonnal fel kell figyelni. Le kell leplezni az ellenséges kártevőket és a kulákmesét, kulák-szabotázs leleplezéssel kell visszaverni. A hatóságok pedig indítsanak ellenük eljárást. *Nem szabad tűrni, hogy az eredményeink ellen veszett dühvel támadó kulákok megtorlás nélkül végezhessék súlyosan romboló munkájukat.*

A TERMELÉS ÉLÉN

BŐRGYÁR	
Papp István hasító csoportja	232%
Windischmann Lajos cséresi faragó	190%
Marton László gépjavító	164%
Békefi József gépi husoló	158%
Bertus Istvánné rámázó	140%
Sutyor János gépi puhító	139%
MEZŐGAZDASÁGI SZERÁRUGYÁR:	
Golváth István tömegcikk-lakatos	214%
Keszi Géza tömegcikk-lakatos	214%
Loch Konrád melegsajtoló	186%
Magyar János melegítő	186%
Gulyás Jánosné láncheguesztő	114%
Schwinger Valéria láncsodró	114%
DOHÁNYGYÁR:	
Mukk Ferencné kocsányozás	135%
Köveses Istvánné kocsányozás	135%
Kovács Ferencné keverés	122%
Gyergyák Jánosné keverés	122%
Onódi Gyula és csoportja szivarkagyártás	108%
Kovács György és csoportja szivarkacsomagolás	105%

A Pécsi Bőrgyár dolgozói csapatzászlót ajándékoztak a Dózsa tisztképző iskolának

Vasárnap délelőtt a Dózsa tisztképzőiskola tisztjei és növendékei ünnepélyesen felavatták a Pécsi Bőrgyár dolgozói által adományozott csapatzászlót. A zászlóavatáson megjelentek a fegyveres alakulatok küldöttei, a Megyei Pártbizottság, a városi pártbizottság és a városi tanács képviselői, valamint számos bőrgyári dolgozó.

A fogadás és a csapatszemle után *Farkas Mihály honvédelmi miniszter bajtárs oklevelét olvasták fel,* majd a Pécsi Bőrgyár adománylevelét ismertették. Ezután külön

díszszakasz vonult a zászlóért.

Messzehangzó dobpergés adta hírül: *közeledik a zászló.* A felsorakozott díszezred felé elhangzik a parancs: *„Zászlónak tisztelegj!"* És megvillantak a kardok, a téli napfény megcsillant a ragyogó szuronyokon. A Dózsa tisztképző növendékei üdvözölték zászlajukat. A századok harsogó „hajrá"-val fogadták az előttük elvonuló vörösselyem, pirosfehérzöld-szegélyes, köztársaságunk címerével díszített, felszalagozott lobogót. *Percekig zengett az üdvözlés, amivel a bajtársak a munkásosztály szeretetét és ragaszkodását bizonyító zászlót fogadták.*

A Pécsi Bőrgyár pártszervezete és dolgozói nevében Herr György elvtárs adta át rövid beszéd kíséretében a csapatzászlót.

— Ez a zászló vezessen benneteket békéért vívott harcotokban — mondotta többek között Herr elvtárs. — Sajátítsátok el a sztálini stratégia tudományát, míg mi többtermeléssel, a selejt csökkentésével építjük hazánkat.

— Fejezze ki ez a zászló — mondotta befejezésül Herr György elvtárs, *— szeretetünket és ragaszkodásunkat a Szovjetunió és Sztálin elvtárs, valamint legjobb magyar tanítványa, Rákosi elvtárs és mindnyájunk szemefénye:*

néphadseregünk iránt.

A néphadsereg nevében Moór Ferenc alezredes bajtárs vette át a zászlót és miután megemlékezett Lenin elvtárs halálának évfordulójáról, a következőket mondotta:

— Ez a zászló szimbóluma a dolgozó nép és a néphadsereg összeforrottságának. *Erre a zászlóra úgy kell vigyáznunk, mint a szemünk fényére.* Legyen ez a lobogó féltett kincse iskolánknak és fogadjuk meg, hogy e zászlóhoz hűek leszünk, ha kell,

életünk árán is megvédjük

— Előre Rákosi elvtárs vezetésével a béke harcos védelmére! — fejezte be beszédét Moór Ferenc alezredes bajtárs.

Egy növendék bajtárs üdvözölte ezután a csapatzászlót és megígérte bajtársai nevében is, hogy a kiképzés anyagának elsajátításával, politikai képzettségük fejlesztésével járulnak hozzá békénk védelméhez.

A Köztársasági Induló hangjai mellett vonult el a zászló a bajtársak arcvonala előtt, majd az avatás a tisztképző-iskola növendékeinek díszfelvonulásával ért véget.

Lenin emlékét sohasem feledjük

1924 fagyos januári éjszakáján felsírt a téli szél, mintha a gyász dalát énekelte volna. A dermedt hideg felkúszott a szívekig, mindig jobban terjedt a hír: meghalt Lenin elvtárs. Nem sokkal később a legtávolabbi falukban is tudtak róla. A megdöbbent arcok némán tekintettek egymásra. — Lenin, a mi nagy vezérünk, apánk, tanítónk és lehetséges, hogy már nem él? ... Örökre bezárult volna az a lelkesen csillogó szem? Igen. Meghalt Lenin, a Bolsevik Párt és a világ első szocialista államának megteremtője.

Az egész haladó emberiség lesújtva fogadta a gyászhírt. A szovjet emberek a gyász napjait élték, mintha apát vagy szerető testvért veszítettek volna el az ő személyében. De meghalt Lenin elvtárs valójában? Nem! Csak az halt meg igazán, akit elfelejtettek. Az ő szíve halhatatlanul ott ég a szívekben. Dicső szellemét hirdeti a Szovjetunió, melynek felvirágoztatását örökségképen nagy munkatársára, Sztálin elvtársra hagyta.

Sztálin elvtárs méltó volt a bizalomra. Lenin elvtárs művét folytatva az egész világ dolgozóinak őszinte bámulatát és elismerését vívta ki. A Szovjetunió fejlődése, a csodálatos eredmények, a nagy honvédő háború dicsőséges győzelme, mind, mind az ő nevéhez fűződik. Lenin eszméjét, tanítását Sztálin elvtárs diadalra vitte. Lenin elvtárs ezért nyugodtan pihen a mauzóleumban.

A nagy Szovjetunióban és szerte a világon a népi demokratikus országokban és az elnyomott népek millióinak ajkairól messze viszi a szél: Lenin élt... Lenin él... Lenin élni fog!

Katona Ferencné
bányászasszony.

A téli estéken tanulnak és a nagyüzemi gazdálkodás eredményeit vitatják meg a dolgozó parasztok

Megjött a tél. Nehéz ködök, ólomszürke fellegek borítják a határt. Pihen a föld, téli álomba merült a határ. A gazda is pihen, hosszan tűnődve pipázgat a bubos kemence szögletében. A téli estéken eszébe jut az esztendő minden gondja, minden fáradalma.

Az egyéni dolgozó parasztok is jó terméseredményeket értek el. De a termelőszövetkezetek messze felülmúlták az egyéni gazdákat és szemmelláthatóan kiütközött a nagyüzemi termelés fölénye. És a hosszú téli estéken gondolkodik a paraszt. Az elmúlt nyáron gyakorlatilag is látta, hogy mennyivel könnyebben és viggabban végezték munkájukat a termelőszövetkezetben lévő parasztok közös összefogással és a gépállomások segítségével. Ezek a tények, eredmények erősen foglalkoztatják őket. Latolgatják, hogy nem úgy lenne-e könnyebb, ha ők is belépnének a csoportba.

Az egyéni dolgozó parasztoknak — különösen, ha fogatuk nincs, — itt is, ott is, maradt kisebb parcella felszántatlan vagy bevetetlen. A sok eső miatt nehezen ment az őszi munka. A fogaterővel való szántást gátolta az időjárás. De a gép akkor is dolgozott, ha fújt a szél, vagy esett az eső. Bizony, sokszor felsóhajtott az egyéni gazda, amikor térdig sárosan tért haza, hogy mégis csak jobb a csoportbelieknek, akiknek a földjeit a gépállomás szántotta meg időben és jó mélyen. Ha a tavalyi esztendőben a kisebb lehetőségekkel is jó eredményeket értek el, akkor mennyivel más lesz az eredményük a mostani jó munkavégzés után.

De az eredmények sem közömbösek. Itt van a mohácsszigeti Vörös Fény-csoport. A tavasszal alakultak és máris jó egyenesbe kerültek. Mindannyinak megvan bőven a kenyere és zsírozója. A tagok a készpénz járandóságból mind felruházkodtak, valamennyinek új ruhája, új csizmája, új nagykabátja van. Van olyan csoporttag, akinek az idei esztendőben jutott először új csizma a lábára. Eddig, ha öltözködtek, csak az uraságoktól levetett ruhaneműeket tudták megvenni. Pedig ezelőtt is dolgoztak és nem is kevesebbet, mint a csoportban.

A népi demokráciának és a nagyüzemi termelésnek kellett jönnie, hogy ezek a dolgozó parasztok is emberi élethez jussanak. Most a saját felemelkedésükön tapasztalják, hogy mennyire helyes volt a Párt és Rákosi elvtárs tanácsa, amikor az elaprózott paraszti gazdaságok helyébe a nagyüzemi társasgazdálkodást ajánlotta.

Gondolkodnak a parasztok. A hosszú téli estéken megbeszélik a komával, meg a sógorral. Elolvassák az újságot, meghallgatják a rádiót, egyszóval tájékozódnak a világ folyásáról. A fiatalabbak elmennek a Szabad Föld Téli Estékre, szemináriumra. Egyszóval tanulnak, művelődnek. A dolgozó kisparasztok felszabadultak a kulák szomszéd befolyása alól és önállóan bírálnak, vitáznak.

A paraszti önállóságnak meg is van már a látszata. Egy évvel ezelőtt a mohácsi járásban összesen 8-10 gyengén működő csoport volt, ma 28 van. Mohács városában a kulákok, a Varga Palcsik fellegvárában sokáig csak egy csoport volt, ma már négy van. Van olyan község, ahol szintén kettő-három a csoportok száma. Egyszóval a mohácsi járásban Versenden kívül, minden községben van termelőcsoport. Hiába rágalmazott a kulák, hiába akarta befolyását ráerőszakolni a parasztságra, a Párt által kijelölt út győzedelmeskedett.

A hosszú téli estéken tanulnak a parasztok. Most ismerkednek meg a Szovjetunió mezőgazdaságának nagyszerű eredményeivel. Most tanulják meg Micsurin és Liszenko növénynemesítési módszereit és eljárásait. Nem elégednek meg az eddig elért eredményekkel. Tovább akarnak jutni. Olyan növények és termelvények meghonosítását fogják bevezetni, amelyekről a multban még álmodni sem mertek. Eljön az idő, amikor a gyapot és a guminövény épp oly otthonos lesz a növénytermelésünkben, mint a búza, vagy a kukorica. Eljön az idő, mikor gyümölcsöseinkben a narancs és a citrom épp oly otthonos lesz, mint az alma vagy a körte.

Újtípusú parasztság van születőben. Tanulnak, hogy tavasszal, mikor megindul a munka, szellemiekben is megerősödve építhessék a szocialista mezőgazdaságot.

BÖLCSKEI SÁNDOR
VB-tag, Mohács.

A szovjet kormány válaszjegyzéke Franciaország és Nagybritannia kormányához

A szovjet kormány 1950 december 15-én jegyzéket intézett a francia kormányhoz az 1944 december 10-én kötött szövetségi és kölcsönös segélynyujtási egyezmény megsértése és Anglia kormányához az 1942 május 26-án aláirt háboru utáni együttmüködési és kölcsönös segélynyujtási egyezmény megsértése miatt. Ezekre a jegyzékekre az angol és a francia kormány 1951 január 5-én válaszolt.

A francia kormány jegyzéke hosszasan mentegeti Franciaország szerepét a támadójellegü északatlanti szerződésben. Ugy állitja be a tényeket, hogy azok a francia kormány békés szándékait igazolják. A kölcsönös segélynyujtási szerződésből a francia kormány a ráháruló kötelezettségek elmulasztása és az együttmüködés hiányossága miatt a felelősséget a Szovjetunió kormányára háritja. Kifogásolja, hogy a Szovjetunió elismerte Ho Si-Minh kormányát.

Nagybritannia jegyzéke csaknem pontról-pontra megegyezik a francia jegyzékkel. Megállapitja, hogy Németország újrafelfegyverzése nem célja a brit kormánynak és cáfolja azt is, hogy az Egyesült Királyság a Szovjetunió ellen irányuló bármilyen hatalmi csoportosulásban résztvenne.

A. J. Visinszkij január 20-án átnyujtotta Franciaország moszkvai nagykövetének és Nagybritannia ideiglenes ügyvivőjének a szovjet kormány válaszjegyzékeit.

A francia kormány valotlanságokat állít

A Szovjetunió külügyminisztériuma a francia jegyzékre adott válaszában rámutat a francia kormány állitásainak valótlanságára.

A jegyzék leszögezi, hogy a francia kormány Nagybritannia és az USA kormányaival együtt közvetlen katonai szövetséget készít elő Nyugat-Németországban, ami komoly veszélyt jelent a békére.

Senki számára sem titok ma, hogy az Északatlanti Szövetség a Szovjetunió és a népi demokráciák ellen irányul. Az Északatlanti Szövetségnek Nyugat-Németországra vonatkozó jelenlegi intézkedései újból megerősitik e szövetség szervezői, az USA, Nagybritannia és Franciaország kormánya politikájának agressziv itását.

Ezzel kapcsolatban a szovjet jegyzék tényeket sorol fel, melyek bizonyitják, hogy a francia kormány éppúgy, mint az Egyesült Államok és Nagybritannia kormánya, jelenleg Nyugat-Németországban német reguláris hadsereg újjáalakitásával és az északatlanti országoknak Németországgal való katonai szövetsége szervezésével van elfoglalva, a Szovjetunió és a népi demokratikus országok ellen.

A francia jegyzék szerint a szovjet fegyveres erők „nagyrészét a Szovjetunió nyugati határain messze kivül összpontositották." Mindenki előtt ismeretes — állapitja meg a válaszjegyzék —, hogy a Szovjetunió 1945-től 1948-ig több leszerelés révén jelentősen csökkentette fegyveres erejét és ezzel egyidejüleg a szovjet kormány kivonta fegyveres erőit más államok területéről és csak ott hagyta meg, ahol azt a megfelelő egyezmények aláirják.

A Szovjetunió kormányának válaszjegyzéke a továbbiakban megállapitja, hogy a „Schuman-terv", amely az európai országok szén- és acélkészleteinek egyesitésére irányul, semmi más, mint a nyugatnémet katonai potenciál helyreállitásának terve.

A francia kormány szövetségre lép Nyugat-Németországgal

A német reguláris hadsereg újjáalakitása élén hitlerista tábornokokkal és a német hadiipar helyreállitása a német militarizmus újjászületésére és a német militarizmus részéről a békeszerető népek elleni újabb agresszios kisérletekre vezet. A francia kormány, ahelyett, hogy a francia-szovjet szerződésből folyó kötelezettségeit teljesitené, katonai szövetségre lép Nyugat-Németországgal, aláássa a Szovjetunió és Francia Köztársaság által 1944-ben kötött szövetségi és kölcsönös segélynyujtási szerződés alapjait és jelentőségét.

A francia kormány jegyzékének arra a kijelentésére, hogy a Szovjetunió ellensége a francia-szovjet kereskedelmi és általában gazdasági együttmüködésnek a válaszjegyzék kijelenti, hogy a francia kormány nagymértékben korlátozza azoknak az áruknak jegyzékét, amelyeket a Szovjetunióba lehet exportálni, arra hivatkozva, hogy az USA kormánya nem engedi meg a francia kormánynak ilyen áruk kivitelét a Szovjetunióba. Érthető, hogy az ilyen korlátozások csak aláásható a francia-szovjet kereskedelmet.

A francia kormány jegyzékének arra az állitására, hogy változatlanul az államok közötti békés kapcsolatok létesitésére törekszik, a válaszjegyzék leszögezi, hogy a francia kormány képviselői az Egyesült Nemzetek szervezetében, az északatlanti csoportosulás többi résztvevőivel együtt, változatlanul a fegyverkezés csökkentéséről, az öt nagyhatalom közötti békeegyezmény megkötéséről és az atomfegyver betiltásáról szóló szovjet javaslatok ellen szólalnak fel...

A Ho Si-Minh-kormány elismerésével kapcsolatban a Szovjetunió jegyzéke emlékeztet arra, hogy a francia nemzetgyülésben 1950 március 21-én Schuman külügyminiszter a következőket jelentette ki:

„Ez az elismerés nem szerződéses lépés, hanem egyoldalú cselekmény. Ha valamilyen ország elismer valamilyen kormányt, vagy valamilyen hatalmat, amely képes kormányt létrehozni, ezt egyoldalú cselekményként teszi, de nem köt szerződést ezzel a hatalommal, így a jogi elemzés révén arra az eredményre jutottam, hogy a valóságban nem sértették meg a francia-szovjet szerződés ötödik cikkelyét."

A szovjet kormány végül felhivja a francia kormány figyelmét az 1944 december 10-én kötött francia-szovjet szövetségi és kölcsönös segélynyujtási szerződés betartásának szükségességére és arra, hogy a francia kormány által ennek a szerződésnek megsértése révén létrejött helyzetért a felelősséget teljes mértékben a francia kormány viseli."

Nagybritannia kormánya agressziv külpolitikát folytat

Az angol jegyzékre válaszolva a szovjet jegyzék rámutat arra, hogy Nagybritannia kormánya nyilt katonai szövetséget készít elő a revansista Adenauer, nyugatnémet kormányával, ami komoly fenyegetést jelent a béke szempontjából.

A szovjet kormány rámutat arra, hogy az Északatlanti Szövetség zárt csoportosulás, amelyben Nagybritannia, az Egyesült Államok és Franciaország közötti megegyezés szerint a Hitler-ellenes koalicióba tartozó nagyhatalmak közül csak a Szovjetunió nem vesz részt és hogy ez a csoportosulás nyilvánvalóan támadó jellegü. Az Északatlanti Szövetségnek Nyugat-Németországra vonatkozó jelenlegi intézkedései újból megerősitik e szövetség szervezői, Nagybritannia, az Egyesült Államok és Franciaország kormánya politikájának agressziv itását.

Tökéletesen komolytalanok Nagybritannia kormányának azok a kisérletei is — állapitja meg a továbbiakban a szovjet válaszjegyzék —, hogy a népek közötti béke érdekében az egész világon fellépő embermilliók tevékenységét valamilyen felforgató tevékenységként állitsa be más országok ellen. A valóságban ez a tevékenység azoknak a terveit hiusitja meg, akik új háborút készitenek elő.

Szemelőtt tartva a fentebb kifejtetteket, a szovjet kormány ismét felhivja Nagybritannia kormányának figyelmét az 1942 május 26-i angol-szovjet szerződés betartásának szükségességére és arra, hogy ennek a szerződésnek Nagybritannia kormánya által történt megsértése révén létrejött helyzetért a felelősség teljes egészében Nagybritannia kormányát terheli —, fejeződik be a brit kormány jegyzékére adott szovjet válaszjegyzék.

A koreai néphadsereg egységei és a kínai önkéntesek tevékeny hadműveleteket folytatnak

A Koreai Népi Demokratikus Köztársaság népi hadseregének főparancsnoksága január 21-én kiadott hadijelentésében közli, hogy a népi hadsereg egységei és a kinai önkéntesek minden arcvonalon folytatták tevékeny hadműveleteiket. Január 19-én a népi hadsereg légelhárító tüzérsége Phenjan körzetében lelőtte az ellenség egy repülőgépét.

A phenjani rádió jelenti, hogy a népi hadsereg légierői, támogatva a népi hadsereg egységeinek, valamint a kínai önkéntes egységeknek támadását a fronton és védelmezve a hátországot,

egyre újabb harci eredményeket érnek el.

Január 16-án Kim Dar Hen légiraja Phenjantól délkeletre négy ellenséges repülőgépet fedezett fel. A népi hadsereg repülői harcba bocsátkoztak az ellenséges repülőkkel, rendezetlen menekülésre kényszeritették az ellenséges gépet, egy könnyűbombázót lelőttek és két további ellenséges repülőgépet megrongáltak.

Az amerikai dolgozók a koreai beavatkozás azonnali megszüntetését kivánják

A „Sun" című binghamptoni (New-york állam) lap közölte az olvasói körében végzett közvéleménykutatás eredményeit. Az adatok szerint minden *hat ember közül öt az amerikai csapatok Koreából való haladéktalan kivonása mellett foglal állást*, minden három ember közül kettő helyteleniti az amerikai csapatok és fegyverek Európába szállitását.

Közvéleménykutatást végzett a binghamptoni rádió is. Nyolcvankilenc megkérdezett ember közül negyvenegy leszögezte, hogy az amerikaiaknak minél előbb távozniok kell Koreából.

A kínai népi kormány javaslatai teljes mértékben lehetővé teszik a békés megegyezést

— *állapította meg az indiai küldött az ENSZ-ben*

Az ENSZ közgyűlése politikai bizottságának szombati ülésén Austin, amerikai küldött előterjesztette az amerikai kormány javaslatát, hogy az ENSZ közgyűlése bélyegezze meg a Kínai Népköztársaságot, mint agresszort.

Több latinamerikai ország, valamint Törökország és Görögország küldöttei „helyeselték" az amerikai határozati javaslatot.

Nosek, Csehszlovákia képviselője hangsúlyozta, hogy *a koreai tüzelés beszüntetésére vonatkozó amerikai javaslat nem más, mint manőver, amelynek célja támogatni az amerikai agresszorokat Koreában.*

Rau, India küldötte rámutatott, hogy *a kínai népi kormány válaszában foglalt négy ellenjavaslat teljes mértékben lehetővé teszi a rendezést, további tárgyalások útján.* A továbbiakban azt az aggodalmát fejezte ki, hogy Kina „agresszorrá" nyilvánitása megoldhatatlanná tenné a távolkeleti kérdéseket.

Ezzel a politikai bizottság ülése véget ért.

Ipari technikumi szaktanárképző tanfolyam

A vallás- és közoktatásügyi minisztérium február 15-i kezdettel Budapesten hathónapos ipari technikumi szaktanárképző tanfolyamot indit bánya-, általánosgép-, vegyi- és épitőipari tecnikumi szaktanárok képzésére. A szaktanárképző tanfolyam egésznapos elfoglaltságot jelent. A tanfolyamon résztvevők a tanulmányi idő alatt ösztöndijban részesülnek. A vidéki hallgatók kollégiumi elhelyezéséről és ellátásáról a VKM gondoskodik. A tanfolyamra jelentkezhetnek azok, akik ipari középiskolai, felsőipariskolai, ipari szakiskolai képzettséggel (érettségivel) és üzemi gyakorlattal rendelkeznek és a tanári pálya iránt hivatást éreznek. A felvételi kérvényhez mellékelni kell egy önéletrajzot és a munkahely vezetőségének javaslatát, melyet január 25-ig a VKM IV/2 ipari technikumi ügyosztályára kell eljuttatni. (Budapest, V., Szalai-u. 10—14, III. e. 51.)

12 telitalálat a totoban

Tizenketten értek el 12 találatot, ezek egyenként kb. 4.627 forintot nyernek. 166-an értek el 11 találatot. A nyertesek egyenként kb. 334 forintot kapnak. A tiztalálatos szelvények száma 1572 darab. Ebben az osztályban a nyertesek egyenként kb. 35 forintot kapnak. — Itt a győztes ToTo-szelvény. Siófoki Épitők—É. Husos 0:0 x, Postás—V. Meteor 5:2 1, Honvéd—Csepeli Vasas 3:8 2, Dózsa—Kistext 10:6 1, Ganz Villany—ÉDOSZ Kalász 13:6 1, Honvéd—Elektromos 8:6 1, KASE—Előre 52:47 1, V. Meteor—Bp. Gyárép. 50:39 1, BSE—Előre 43:41 1, Elektromos—MAVAUT 2:11 2, Müv. DSE—MAVAG 3:5 2, Gyárépitők—Meteor Bank 3:3 x.

A Szovjetunió Kommunista (bolsevik) Pártja Központi Bizottságának üdvözlő távirata az Olasz Kommunista Párt Központi Bizottságához

A Szovjetunió Kommunista (bolsevik) Pártja Központi Bizottsága a következő táviratot intézte az Olasz Kommunista Párt Központi Bizottságához:

„Az Olasz Kommunista Párt Központi Bizottságának.

A Szovjetunió Kommunista Pártjának Központi Bizottsága forrón üdvözli és köszönti a testvéri Olasz Kommunista Pártot fennállásának 30. évfordulója alkalmából. További sikereket kivánunk az olasz kommunistáknak a békéért, a demokráciáért és a szocializmusért folytatott küzdelemben.

A Szovjetunió Kommunista Pártjának Központi Bizottsága."

Az MDP Központi Vezetőségének távirata

Az Olasz Kommunista Párt Központi Bizottságának.

Drága Elvtársak!

A magyar dolgozó nép és a Magyar Dolgozók Pártja forró testvéri szeretettel üdvözli az olasz nép harcos, bátor élcsapatát, az Olasz Kommunista Pártot alapitásának 30. évfordulóján.

Együtt ünnepelünk veletek ezen a nagy napon és kivánunk nektek újabb sikereket abban a harcban, amelyet a békéért, az egész dolgozó nép érdekeinek és a demokratikus szabadságjogok védelmében folytattok az amerikai imperializmus és olaszországi csatlósainak háborús, gyarmatosító tervei ellen. Vigyétek győzelemre nagy vezetőtök, Togliatti elvtárs irányításával az Olasz Kommunista Párt dicsőséges zászlaját.

A Magyar Dolgozók Pártja Központi Vezetősége nevében
RÁKOSI MÁTYÁS

Togliatti elvtárs cikke a Pravdában a harmincéves Olasz Kommunista Pártról

A Pravda szombati számában Palmiro Togliatti elvtársnak, az Olasz Kommunista Párt Központi Bizottsága főtitkárának cikkét közli „Harmincéves az Olasz Kommunista Párt" címmel. Togliatti elvtárs visszatekint a Párt dicsőséges multjára, harcaira, majd ezt irja:

„Az Olasz Kommunista Párt évrőlévre egyre jelentősebb helyet foglalt el az ország életében. Az olasz nép újjászületett, Olaszország politikai és szociális megújhodását *a fasizmus szülte szégyen és nyomor után mindennél korábban és mindenekelőtt a Kommunista Párt készitette elő és szervezte meg.*

Az uralkodó reakciós osztályok és az ország mostani vezetői gyülölnek bennünket, újból üldöznek bennünket és *arról ábrándoznak, hogy úgy bánjanak velünk, ahogyan a fasiszták bántak.*

A De Gasperi-kormány az amerikai imperialistáknak feláldozta az ország érdekeit, függetlenségét és szuverénitását. Ma, amikor az amerikai imperialisták háborús hisztériája elérte tetőpontját és amikor az amerikai imperializmus nyiltan szitja a háborút, támadást készit elő a Szovjetunió és a népi demokráciák országai ellen, *a hivatalos olasz vezetők azt szeretnék, hogy az olasz nép ismét ontsa vérét és új háborúba sodortassa magát a nemzetközi reakció érdekében.* Erre azonban nem kerül sor. Elégge erősnek érezzük magunkat ahhoz, hogy megakadályozzuk azokat, akik pusztulásba akarják sodorni Olaszországot.

A békét meg kell menteni mind Olaszországban, mind szerte az egész világon. Tudják meg ellenségeink, hogy *az olasz kommunisták minden erejüket megfeszitik e cél megvalósitása érdekében* és a munkásosztályt és az egész olasz népet harcba tudják vezetni.

*

A Német Szocialista Egységpárt Központi Bizottságának nevében Wilhelm Pieck elvtárs, a Német Demokratikus Köztársaság elnöke és Ottó Grotewohl elvtárs miniszterelnök üdvözlő táviratot intéztek az Olasz Kommunista Párthoz.

A Román Munkáspárt Központi Bizottsága az Olasz Kommunista Párt Központi Bizottságához intézett üdvözlő táviratában ugyancsak forró üdvözletét küldi a testvéri Olasz Kommunista Pártnak fennállása harmincadik évfordulója alkalmából.

Egységes szerkezetben jelent meg az önálló termelőszövetkezet alapszabálya és a termelőszövetkezeti csoportok működési szabályzata

A földmüvelésügyi minisztérium tájékoztatásügyi főosztálya közli: A termelőszövetkezeti mozgalom fejlődése során a termelőszövetkezetek, termelőcsoportok tagjainak javaslatára *újabb kiegészitésekkel látta el a földmüvelésügyi miniszter a termelőszövetkezetek alapszabályát és az I., II., valamint a III. típusú termelőcsoportok működési szabályzatát.* Ezek a kiegészitések külön rendeletekben jelentek meg, ezért jelentős most mind az önálló termelőszövetkezet alapszabályának, mind a termelőszövetkezeti csoportok működési szabályzatainak *egységes szerkezetben való közzététele.*

A dolgozó parasztok maguk döntenek arról, hogy hányas típusú működési szabályzat szerint folytatják a közös gazdálkodást. *Választhatják az I. típus szerint működő táblás, a II. típus szerint működő átlageloszlású és a III. típusú közösen termelő csoport szerinti működést. Abban az esetben, ha a szükséges feltételek megvannak, újonan is alakulhat termelőszövetkezet.*

A termelőszövetkezeti mozgalom fejlesztése során a már működő termelőcsoportok és termelőszövetkezetek belső szervezeti életének megszilárditása érdekében fontos, hogy *minden egyes tag ismerje az önálló termelőszövetkezet alapszabályzatát, illetve a termelőszövetkezeti csoport működési szabályzatát.*

Uj termelőszövetkezeti csoportok alakitása során ismertetni kell a működési szabályzatokat. Fel kell számolni azt a multban gyakran előforduló hibát, hogy a szervezők csupán a harmadik típusú működési szabályzatot ismertették. *Ahol kellőképpen ismertetik az I. és II. típusú szabályzatot is, ott jóval több uj termelőcsoport alakul.*

Az I. típusú termelőcsoportnál jellemző, hogy a tagok a munkának csak egy részét, igy a trágyázást, szántást és a géppel történő vetést végzik közösen, mig a többi munkát egyénileg végezhetik. Ennél a csoportnál a tagok az általuk egyénileg megmüvelt területről saját maguk takarítják be a termést.

Az átlagbeosztású, vagyis II. típusú csoportnál a munkák nagy részét, igy a trágyázást, szántást, vetést, kapálást, aratást, betakaritást *már közösen szervezik meg, sőt közösen is végzik.* Ennél a típusnál már a tartalékolásnak is fontos szerepe van, üzemi tartalékot létesitenek.

A közösen termelő III. típusú szövetkezeti csoportnál közösen készitik el a tagok a csoport üzemtervét, *valamennyi munkát közösen szerveznek meg és közösen is végeznek is el.* A jövedelemből a tagok a végzett munka alapján megszerzett munkaegységeik arányában részesülnek, de ugyanakkor *a beviti földek után földjáradékot is fizet a csoport.*

Az önálló termelőszövetkezetnek a nagyüzemi gazdálkodás folytatásához szükséges mértékben mezőgazdasági segéd- és feldolgozó üzemei is lehetnek.

A termelőszövetkezet legfelsőbb igazgatási szerve a közgyűlés, melyet a tagok összessége alkot. A közgyűlések közötti időben a szövetkezet ügyeit az elnök irányításával az igazgatóság intézi. Van ellenőrző bizottság és fegyelmi bizottság is. A termelőszövetkezeti csoport szervei: a csoportértekezlet, az intézőbizottság, az ellenőrző bizottság és a fegyelmi bizottság a III. típusú csoportnál, mig a II. és az I. típusú termelőcsoport szervei a csoportértekezlet és az intézőbizottság.

Az egységes alapszabály, illetve működési szabály már magában foglalja azt is, hogy *a közös gazdálkodásba bevitt tehenek, illetve az anyaserlések (bocák) ellenértékét a közös szövetkezeti vagyont gyarapitó 15 százalék levonása után egy éven belül kell kifizetni a tagok részére.*

A felsőszentmártoni tanács munkája azért eredményes, mert a pártszervezet irányításával dolgozik

A sellyei járás tanácsa január kilencedikén értekezletet tartott, melyen résztvettek a községi tanácsok végrehajtó bizottságainak titkárai és elnökei. Az értekezleten kiértékelték a községi tanácsok munkáját és megbeszélték a hiányosságok kijavításának módját. *Főleg a határidők pontos betartása és az állami fegyelem körül mutatkoztak bajok, de a végrehajtóbizottsági ülések is néhány helyen laposak, mert nem foglalkoznak a problémákkal.*

A községi tanácsok kiküldötteinek egy része azonban nem jól viszonyult a kritikához és egyesek ahelyett, hogy saját magukban, rossz munkamódszerükben keresték volna a hibát, a sok munkára, bokros elfoglaltságukra hivatkoztak. A VB-ülések elmaradását vagy ellaposodását azzal indokolták páran, — így a gilvánfai VB-titkár is —, hogy *nincs mit megtárgyalni, nem találnak napirendi pontot.*

Pedig Gilvánfán is például m[...]árgyalhatták volna a begyüjtést, amivel bizony elmaradtak, vagy az adóbeszedést, amelyben szintén nem jár Gilvánfa az élen.

Mi Felsőszentmártonban mindig találunk megbeszélnivalót. *Most a Szovjet Emlékműről tárgyalunk, melyet hazánk felszabadulásának évfordulóján akarunk felállítani, ugyanakkor autobuszjárat megindítását, csere-telep létesítését, óvóda építését vettük tervbe.* De jó munkát végez a VB minden egyes tagja a begyüjtés sikeréért is. A falut kerületekre osztottuk, minden kerületért egy-egy VB-tag felelős. Ugyancsak beosztottuk a tanácstagokat is. Vettünk már rádiót a kultúrházba, most jött meg 250 darab székünk, színjátszócsoportunk benevezett a kultúrversenybe és a járási döntőbe is bekerült.

A felsőszentmártoni tanács munkája azért sikeres, mert mindent a pártszervezet irányításával végzünk. A párttitkár elvtárssal beszéltük meg azt is, hogy *kihívjuk a járás valamennyi községét begyüjtési versenyre.* A Párthoz való kapcsolatunkat még jobban kimélyítjük, mert tudjuk, hogy községünk fejlődésének, szocializmusunk építésének biztosítéka: a Magyar Dolgozók Pártja.

Balogh Antal
a felsőszentmártoni községi tanács VB-titkára.

Szép jövedelmet biztosít a selyemgubótermelés

Népgazdasági tanácsunk a selyemtenyésztők érdekeit szem előtt tartva lényegesen felemelte a selyemgubó 1951. évi beváltási árát, *a szerződéses selyemgubó beváltási ára kilogrammonkint 16 forintra,* a szerződésnélkül termelt gubóé 10 forint maradt. A szerződéskötés határideje *1951. év március 31.* Szerződést Pécsett Doktor Sándor-u. 44. szám alatt, a Selyemgubótenyésztési Vállalat kirendeltségén és özv. Dobos Györgyné petekikeltetőnél Pécs, Sándor-u. 21. szám alatt, *vidéken a községi selyemtenyésztési felelősnél lehet kötni.*

A gubótermelés az elmult évben a 10 forintos ár mellett és igen előnyös mellékkereseti lehetőség volt. Igy például Illocskán *Szabó Ádám 6 holdas kisparaszt 140 kg gubót vitt a villányi beváltóállomásra beváltani, és ezért 1400 forintot kapott.* Ha figyelembe vesszük, hogy minden befektetés nélkül, rövid egy hónapi, aránylag igen könnyű munkával, ilyen tetemes mellékkeresethez jutott — mindenki előtt világos, hogy mennyire érdemes és kifizetődő a selyemtenyésztéssel való foglalkozás. Szabó Ádám amellett, hogy selyemtenyésztéssel is foglalkozott a mezőgazdasági munkáját is a jó gazda gondosságával elvégezte.

A folyó évi felemelt gubóár mellett ugyanezen tenyésztő alapulvéve a tavalyi gubótermését 2.240 forint mellékkeresethez juthat. Ami 32 napos tenyésztési időt számítva 70 forint napi mellékkeresetet biztosít. Fenti tényt a termelőszövetkezetek intézőbizottsága figyelmébe is ajánljuk.

Az elmondott példából láthatjuk, hogy a szerződéses selyemtenyésztés a folyó évben milyen jó kereseti lehetőséget biztosít, valamint azt, hogy ezen nélkülözhetetlen és igen értékes nyersanyag népgazdaságunkat is erősíti. Tehát, akinek lehetősége van a selyemhernyó tenyésztéshez haladéktalanul kössön szerződést a községében lévő selyemtenyésztési felelősnél, mert a folyó évben a jól jövedelmező selyemhernyótenyésztés igen nagy kereseti lehetőségnek örvend és a nagy kereslettel szemben csak korlátolt mennyiségű selymérpete és eperfa áll a tenyésztők rendelkezésére.

Koch Árpád
kirendeltségvezető.

Tömegszervezetek hírei

SZAKSZERVEZET: A vasutas nyugdijasokat értesitik, hogy 25-én, csütörtökön délután 16 órakor a Várady Antal-utcai 7/2. sz. székházban taggyülés lesz.

KISOSZ: A fűszeresek a január [...]-éről készletben maradt cukor, liszt, dara és száraztészta árut hatósági jegyre a jegyes cikkekre megállapított áron kiárusithatják.

— **Anyagfelelősök figyelem.** A „Szikra” Könyv és Propagandaanyagterjesztő pécsi fiókja 23-án, kedden fél 6 órakor értekezletet tart az alapszervezet titkárai által kijelölt anyagfelelősök részére. Kérik az elvtársakat a fontos értekezleten való megjelenésre. (Kossuth Lajos-u. 11. Szinházzal szemben.)

— **Megváltozott utcanevek.** Rippl Rónai — Lehel, Rodostó — Bálicsköz, Sallai — Ferenciek, Ságvári — Botond, Sebestyén — Gründler, Somogyi — Fehérváry, Szabadság — Ferenc József, Szabó — Szabadság, Székesfehérvár — Vörösmarty, Szent István-tér — Scitowszky-tér, Sztálin-út — Inczédi Dénes, Mátyás Flórián — Demokrácia-út, az üdülőszállóig. Táncsics — Visnya, Tolbuchin — Magyarszéki, Thorez — Havihegyi-utca (Magaslati-út, Tettye-tér és Marx-út között) Tolsztoj — Turul, Tiborc — Alsó-Makár, Vasvári — Werbőczy, Verseny — Hun, Vorosilov — Felsővámház, Vöröskereszt — Pucher, Zetkin — Mór.

— **Elveszett** vasárnap este bőrtokban kulcscsomó Rákóczi, Kossuth Lajos-utca útvonalon. Megtaláló 30 forint jutalmat kap dr. Vámos drogériában x

— **Az Uránia filmszínházban** 22-én délután elveszett pénzt igazolt tulajdonosa átveheti dr. Bárdos Gyulánál, Szabó József-u. 2. sz. alatt.

— **Őrizetesek.** A vajszlói rendőrőrs elfogta Orsós Imre és Orsós József vajszlói lakosokat, akik több lopást követtek el. Hertelendi László bogádmindszenti lakos Komlón több csomagot emelt el, ezért került rendőrkézre.

— **Közellátás elleni bűncselekmények.** Veres Lajos ózdfalusi lakos két engedéllyel három sertést vágott le. A rendőrség a húst lefoglalta és átadta a helybeli földmüvesszövetkezetnek, a feketevágó ellen pedig megindult a bűnvádi eljárás. Idős Bodor János ózdfalusi és Molnár János vajszlói kulákok az őszi mélyszántás kötelezettségüknek nem tettek eleget. A pécsi államügyészség valamennyiük ellen megindította a bűnvádi eljárást.

— **A pécsi járásbiróság büntetőtanácsa** közellátás érdekeit veszélyeztető büntett elkövetése miatt Kovács András magyarhertelendi kulákot nyolchónapi börtönbüntetésre itélte.

* **A Debreceni Honvéd** csapata jutott be az NB II-be jobb gólarányával, mert a Siófoki Építők 0:0 ellen. A Pécsbányatelepi Tárna így ellen. A Pécsbányatelepi Tárni így második helyen végzett csoportjában.

JANUÁR 23. KEDD

ÜGYELETES GYÓGYSZERTÁR: 10/3. sz. („Gránátalma”) gyógyszertár Széchenyi tér 5. Tel.: 29-81. 10/8 sz. („Őrangyal”) gyógyszertár, Kossuth L. utca 81. Tel.: 23-94. 10/12 sz. („Isteni gondviselés”) gyógyszertár Doktor Sándor u. 47. Tel.: 13-53. — **NÉVNAP:** Kelemen. — **IDŐJÁRÁSJELENTÉS:** Várható időjárás kedd estig: Felhőátvonulások, hétfőn keleten, kedden nyugaton egy-két helyen kisebb havazás lehet. Mérsékelt szél, erős éjszakai lehülés, főleg keleten. A nappali hőmérséklet olvadáspont körül. Várható hőmérsékleti értékek keddre: nyugaton reggel minusz 3—6, délben plusz 2—1 fok között, keleten reggel minusz 6, minusz 9, délben 0 — minusz három fok.

— **Felsőmindszent község** saját erejéből, a község dolgozóinak önkéntes munkájával járdát épit. A járdához szükséges 100.000 darab téglát a megyei tanács biztosította a községnek miután a felsőmindszenti tanácselnök igéretet tett, hogy a begyüjtést 100 százalékosan befejezik.

— **Hegyi József cuni levelezőnk** arról számol be, hogy községükben kéthetes mezőgazdasági vándartanfolyam indult 48 hallgatóval. A tanfolyam célja a dolgozó parasztok szakmai továbbképzése.

— **Halálozás.** **Somos** Irén 30 éves korában, hosszas szenvedés után elhúnyt. Temetése kedden, 23-án 3 órakor lesz a központi temetőben.

— **Wágner** József szobafestősegéd folyó hó 21-én este 8 órakor, 25 éves korában elhúnyt. Temetése f. hó 24-én délután 4 órakor lesz.

— **Fekete bőrtárca** elveszett névreszóló fényképes igazolványokkal. A becsületes megtaláló a tárcát megtarthatja, az igazolványok visszaadásakor értékes jutalmat kap.

APOLLO 28-ig
NAGY HAZAFI
Hatalmas, kétrészes, magyarul beszélő szovjet film.
Előadások: hétköznap 6 órakor, vasárnap 3 és 7 órakor.
4 órás műsor.

URÁNIA 28-ig
Magyarul beszélő szovjet film.
Titkos megbizatás
Amerikai diplomaták és német fasiszták titkos szövetsége a második világháborúban.
Előadások: fél 5, fél 7, fél 9

FÁKLYA 24-ig
Szovjet szines sportfilm.
Sportdicsőség
Előadások hétköznap fél 6 és fél 8 órakor, vasárnap fél 4, fél 6 és fél 8 órakor

Párthírek

TAGGYÜLÉST TARTANAK A PÁRTSZERVEZETEK

Január 21—25. között valamennyi pártszervezetben taggyülés lesz. A taggyüléseken vitassák meg a járási, illetve kerületi küldöttértekezletek tapasztalatait, tárgyalják meg a pártszervezetnek a kongresszussal kapcsolatos további feladatait.

Felhívjuk a felső és középkáderképző tanfolyam hallgatóit, középfokú propaganda szeminárium vezetőit hallgatóit, valamint megyei, városi tömegszervezetek funkcionáriusainak figyelmét, hogy január 26-án este 6 órakor a Pártoktatók házában „Tito banda a szocializmus építésének, békeügyének ellensége” címmel előadást tartunk, melyre az elvtársakat meghívjuk és pontos megjelenésüket kérjük. Előadó Siklós Margit elvtársnő.

Megyei Pártbizottság Agit. Prop. Osztálya

A Budai I. pártszervezet 23-án este fél 7 órai kezdettel bizalmi és népnevelő értekezletet tart, melyre kéri az MNDSZ, DISZ és technikum népnevelőit, hogy a tárgy fontosságára való tekintettel jelenjenek meg.

A Budai II. alapszervezete kedden este 7 órakor bizalmi és népnevelő értekezletet tart.

A kertvárosi iskolában ma, 23-án fél 7 órakor tartandó népnevelő értekezleten minden párttag és pártonkívüli népnevelő jelenjen meg.

A szigeti alapszervezet 23-án, kedden este 7 órakor népnevelő és bizalmi ülést tart. Kérik a pontos megjelenést.

SZINHAZ

* **Felhívja a szinház** az üzemi kultúrfelelősök és a bérlők figyelmét, hogy a január 30-i Bánk bán előadásra, csak érvényes, három bélyeggel ellátott bérletre válthatók jegyek. Szinházbérlettel rendelkező üzemek csoportos látogatása esetén az Üzemi Bizottság pecsétjével ellátott igénylésre ad ki operajegyet a szinházi pénztár 24-től, szerdától kezdődőleg.

MŰSOR:

23-án este fél 8 órakor: JEGOR BULICSOV ÉS A TÖBBIEK (Vörösmarty bérlet).

24-én este fél 8 órakor: JEGOR BULICSOV ÉS A TÖBBIEK (Bartók Béla bérlet.)

25-én este fél 8 órakor: JEGOR BULICSOV ÉS A TÖBBIEK (Csajkovszkij bérlet.)

26-án este fél 8 órakor: JEGOR BULICSOV ÉS A TÖBBIEK (Petőfi bérlet.)

Elméleti szinvonalunk emelését segíti elő az
Anyag- és adatszolgáltatás
rendszeres olvasása

Pécs város kosárlabdabajnokságai

Vasárnap egész napon át folytak a kosárlabdamérkőzések a vasutas sportcsarnokban. Pécs bajnokságaiban nemcsak a pécsi csapatok indulnak, hanem résztvesznek a bonyhádi, komlói, szigetvári, bajai, kaposvári vasutas csapatok is. Az első napon a vezető pécsi csapatok nagyarányu győzelmeket arattak az alsóbb osztályú ellenfeleik ellen. A torna jó sportot hozott, jó gondolat volt a megrendezése. Az első forduló eredményei:

Kaposvári Vasutas—Komló 41:31 (30:16). Férfi mérkőzés, vezette: Morvay és Orsovszky. A kaposváriak ennyivel jobbak voltak.

P. DISZ FSE I.—Bonyhád II 124:13 (60:7). Férfi mérkőzés, vezette: dr. Radoszky és Károlyi. A DISZ iskolajátékkal győzött. Legjobb kosárdobók: Czéh 32, Goda 21, illetve Lovasi 8.

P. Lokomotiv I.—Bonyhád I. 104:19 (43:13). Férfi mérkőzés, vezette: Szabó és Kacskovits. A Lokomotivnak nem kellet erőlködnie. Legjobb kosárdobók: Móricz 36, Kapusi 26, illetve Umbrai 9.

DISZ FSE II.—Szigetvári ÉDOSZ 64:27 (30:15). Férfi, vezette: Jakab és Csicskár. A szigetváriak lelkesedése nem volt elegendő. Legjobb dobók: Szabó 26, Egyed 18, illetve Szalai és Vida 6—6.

Bajai Építők—DISZ FSE III. 96:19 (40:8). Férfi, vezette: Kapusi és Frank. Végig nagy fölényben játszottak a bajaiak. Legjobb dobók: Pesti 46, Timus 30, illetve Sz...ó 9.

Pécsi Lokomotiv—Bátaszéki VSK 68:34 (42:13). Női barátságos, vezette: Mikuska és Güth. Jó mérkőzésen, könnyen győzött a Lokomotiv. Legjobb dobók: Somorjai 24, Aratóné 20, Bencze 13, illetve Schanzenbacher 17, Bodolai 8.

Pécsi Postás—Pécsi Lokomotiv II. 47:34 (22:15). Férfi, vezette: Szittya és Zsilli. Jóiramú, változatos mérkőzés. Legjobb dobók: Berta 22, Börzsönyi 7, illetve Gombos 9, Bóta 8.

Jó szolgálatot tett a motorsportnak a vasárnapi terepverseny

Szép napos időben, de motorosok részére rendkívül nehéz terepen rendezte meg a Pécsi Dózsa az első idei vidéki motoros ügyességi és terepversenyt a Mecseken. A verseny rajtjánál, a tettyei turistaszálló előtt *több, mint harminc versenyző gyülekezett.*

A Csepel motorok nagyszerűen megállták a helyüket a rendkivül nehéz terepen. A 20 km-es távból mintegy 17 km erdei ösvényeken, vizmosásokon, sáros utakon, sőt az északi oldalon mintegy 5 cm-es hórétegen vezetett át. Bukás vagy más szerencsétlenség nem történt. A kismotorok átlag 1 óra 35 perc alatt, a nagyobbak 1 óra 40 perc alatt tették meg az előirt távot. A verseny eredményét a felállított 20 irányítóállomás segítségével értékelték ki.

100 kcm (10 induló) 1. Varga (Csepel), 2. Bálint (Csepel) 3. Marton (Csepel), mindhárman a pécsi Dózsa versenyzői. *125 kcm* (8 induló) 1. Horváth (DKW), 2. Silmann (Csepel) a Dózsa versenyzői. *250 kcm* (5 induló) 1. Ledényi Budapesti 1. sz. Autójavító (Jáva), 2. Pallay P. Dózsa (Jáva), 3. Székely P. Dózsa (Puch), *350 kcm* (5 induló) 1. Seregély (Ogar), 2. Bottlik (NSU) Dózsa versenyzők. *500 kcm* (2 induló) 1. Metics P. Dózsa (Charolea).

SPORTPÁLYÁZÓK FIGYELMÉBE!

A Dunántúli Hétfő legutóbbi számában a sportpályázat 6. szelvényén szerepel az Építők KSE—Kistext férfi kézilabdamérkőzés. Tekintettel arra, hogy az Építők KSE vasárnap a Dózsa csapatával játszik, ezt a mérkőzést törölték a Hétfő szelvényéről és helyette a pótmérkőzést, a Pécsi Meteor—Szakérettségi gimnázium röplabdamérkőzés lépett elő. A röplabdamérkőzés esélyeivel szerdai számunkban foglalkozunk. Kérjük az olvasókat, hogy nagy gonddal tippeljenek a pótmérkőzésre.

MEGINDULTAK A KONGRESSZUSI SZAKSZERVEZETI ASZTALITENISZ BAJNOKSÁGOK

A Pécsi Meteor a Pártkongresszus tiszteletére felajánlotta, hogy a szakszervezeti válogatott asztalitenisz és sakk csapatok részére körmérkőzés formájában bajnokságot rendez. A bajnokságokra minden nagy szakszervezetünk jelentkezett és mindegyik a legerősebb csapatot (igazolt versenyzők is indulhatnak) állította össze. A verseny hétfőn este a postás-vasutas mérkőzéssel kezdődik. Ma az Egészségügyi—Nyomdász, szerdán az Élelmezési—Kereskedelmi és Pénzügyi, míg pénteken a Pedagógus—Bányász szakszervezetek válogatottjai mérik össze erejüket az első fordulóban. Az esti órákban megrendezésre kerülő találkozókat a Meteor Sportkör, Széchenyi-tér 16 szám alatti helyiségében (volt Népbolt kultúrterem) rendezik meg. A mérkőzések iránt nagy érdeklődés mutatkozik.

Köszönetnyilvánítás

Mindazoknak, akik felejthetetlen, drága jó férjem és édesapánk

Bank József

temetésén megjelentek, koszorúk és virágok küldésével fájdalmunkat enyhíteni igyekeztek, ezúton mondunk hálás köszönetet.

A gyászoló család.

Értesítjük Pécs város és a megye lakosságát, hogy a BARANYAMEGYEI KÉMÉNYSEPRŐ VÁLLALAT központi irodáját az Ibarruri Dolores-u. 3. sz. alá helyezte át.

REKAMIÉ, fűszerüzletszekrény eladó. Munkácsy-u. 20. II. udvar.

125-ös CSEPEL eladó. Pécs, Orsova-u. 9.

BÚTORÁTALAKÍTÁS, javítás, fényezés. Almár, Bajcsy Zs.-u. 12.

ÜVEGEZETT válaszfal, tolóajtóval eladó Doktor Sándor-u. 64.

SERTÉS 2 darab, továbbhizlalásra eladó. Cím a kiadóban 30985 szám alatt.

TASKAIRÓGÉP, jó állapotban eladó Molotov-u. 16. Hátul az udvarban.

IRODAI írógép eladó. Ágoston-tér 3. Kelemen.

RÁDIÓKÉSZÜLÉKEKET veszek. Javítások garanciával Hohmann-nál Aradi vértanuk-útja 11.

KERESÜNK készpénzzel fizető vevőink részére családi-, bér- és üzletházakat. 1, 2, 3 szobás, öröklakásokat, a beköltözhetőség nem fontos. INKÖZ, Perczel utca 2.

BŐRKABÁTFESTÉS, bőrkabát, irhabunda, kesztyű, retikül, aktatáska, cipő, új festését vállalom. Hóner bőrfestő, Tüzér-utca 4. Hadapródnál.

NAGYMÉRETŰ, kettőszobás, fürdő-, cselédszobás lakást a belvárosban — elcserélném modern, kisebbre. Esetleg költségmegtérítéssel átvennék egy lakást. Ajánlatokat „Csere” alatt a kiadóba. 30951

HASZNÁLT rádiókat vesz és elad Horgas rádiós. Teréz-utca 1. Telefon: 26-82.

PERFEKT gépírónő, sokévi irodai gyakorlattal, állást keres. Címeket: 2386. számra a kiadóba kérem.

DUNANTULI NAPLO
a Magyar Dolgozók Pártja Baranyamegyei Pártbizottságának lapja.
Felelős szerkesztő: RADÓ ISTVÁN
Felelős kiadó: SZIKRA SÁNDOR
Szerkesztőség és kiadóhivatal: Pécs Perczel-utca 2. — Telefon: 15-32 és 15-42
Postatakarékpénztári csekkszámlaszám 513.064
Előfizetési díj: havi 11.— forint
Pécsi Szikra nyomda.
Pécs, Munkácsy Mihály utca 10. sz.
Telefon 20-27
A nyomdáért felel: GÁRDOS JÓZSEF.

VILÁG PROLETÁRJAI EGYESÜLJETEK!

DUNÁNTÚLI NAPLÓ

AZ MDP BARANYAMEGYEI PÁRTBIZOTTSÁGÁNAK LAPJA

VIII. ÉVFOLYAM, 19. SZÁM — ÁRA 50 FILLÉR — SZERDA, 1951 JANUÁR 24.

A MAI SZÁMBAN:

A Pécsi Bőrgyárban lelkesedéssel készülnek a küldöttek és a dolgozók a Megyei Pártértekezletre (2. o.) — **A szigetvári járás** versenykihívása a Szabad Nép sikeres terjesztésére (2. o.) — **Páris népe** a kormány tiltó rendelete ellenére szerdán hatalmas tüntetésre készül Eisenhower újabb párisi tartózkodása alkalmából (3. o.) — **Ünnepélyesen vették át** az üzemek dolgozói Lenin elvtárs művelnek első kötetét (4. o.) — A városi tanács takarékossággal is készül Pártunk Kongresszusára (4. o.)

TOVÁBB FEJLESZTJÜK NAGY EREDMÉNYEINKET

A Központi Statisztikai Hivatal közzétette 1950. évi népgazdasági tervünk eredményeit. A jelentés egész dolgozó népünk áldozatkész munkáját, harcát, győzelmeit tükrözi. *Megmutatja, milyen nagy eredményeket értünk el Pártunk vezetésével, a Szovjetunió állandó támogatásával az elmúlt év alatt.* Büszkeség, öröm tölt el minden becsületes, jószándékú embert, ha végigtekint a jelentés számain. Ezekben a számokban minden hazáját szerető fizikai és szellemi dolgozó benneérzi saját munkáját, egy évi szorgalmának gyümölcsét.

A jelentés azok elé tárja 1950 nagyszerű sikereit, akik kivívták, akik megdolgoztak érte. *De megmutatjuk eredményeinket ellenségeinknek is*, az amerikai imperialistáknak és csatlósaiknak, Titonak és bandájának, lássák meg azok is: *erősek vagyunk, évről-évre, napról-napra fejlődünk,* mert dolgozó népünk magáénak tudja az országot, a gyárat, és tudja, kinek építi boldog jövőjét, a szocializmust.

Győzelmi jelentés 1950. évi munkánk összegezése. Elmondja azt, hogy *hazánk gyáripara 1950-ben 1949-hez viszonyítva 35.1 százalékkal emelte termelését*, hogy gyáriparunkon belül *a nehézipar 110.5 százalékra teljesítette* tervét és ezzel 36.2 százalékkal múlta felül 1949-es év termelési eredményét.

Hatalmas jelentőségű számok ezek. Hogy mit jelentenek? Mindenekelőtt azt, hogy nehéziparunk fejlődésével egyre inkább megvalósul Pártunk, ötéves tervünk célkitűzése, hogy hazánk agráripari országból *ipari-agrár állammá lesz.* De jelent mást is. Azt, hogy népi demokráciánk, dolgozó népünk, nagy Pártunk vezetésével évszázados elmaradást pótol, évszázados bilincseket ver szét egyik évről a másikra. Ki ne tudná, ki ne emlékeznék a multból, hogy a nyugati imperializmus — mindenekelőtt a német — hogyan tette lehetetlenné a nehézipar fejlesztését és hogyan akadályozta a könnyű- és mezőgazdasági iparunk ezzel kapcsolatos fejlődését.

Hogy évszázados elmaradásunkat e téren pótolhatjuk, azt a felszabadító Szovjetuniónak köszönhetjük.

Nehéziparunk fejlődése döntő jelentőségű tényező szocialista építésünkben. Jelenti azt, hogy egyre több olyan gépet tudunk gyártani, amit azelőtt soha nem készítettünk és egyre kevesebb gépet kell nyugatról behoznunk. Jelenti azt, hogy a nehézipar megteremtésével fejleszteni tudjuk könnyűiparunkat, mezőgazdaságunkat és nem utolsósorban néphadseregünket.

Nehéziparunkon belül a bányászat 106.2 százalékra teljesítette 1950. évi tervét, amely 1949 termelését 112 százalékban haladja meg. Nagy fejlődés ez. Sokezer tonna szénnel termelnek többet bányáink, bányászaink 1950-ben. De bármilyen szép és nagyarányú is ez a fejlődés, még nagyobb teljesítményekre van szükség, mert iparunk fejlesztésének kenyere a szén, mert *a széntermelés fokozásától függ, hogy milyen mértékben fejlődünk tovább.* Ezért nem elégedhetünk meg az elért eredményekkel. Ez elsősorban a bányákra vonatkozik. Ezen a területen az a feladat, hogy az eddig elért szép fejlődést meggyorsítsuk, továbbfejlesszük. *Erre kell törekedniök megyénk bányászainak is.*

Ha az elmúlt év sikereinek bármelyik területéről is beszélünk, mindenütt találkozunk legnagyobb barátunk, a Szovjetunió segítségével. *Így van ez az építőiparban is.* Ennek az iparágnak termelése 1950 évben 226.1 százaléka volt az 1949 évinek. Ehhez a hatalmas fejlődéshez döntően hozzájárult a szovjet Sztahánov-módszer meghonosodása és a gépesítés fokozása. A Szovjetunió támogatott bennünket ezen a téren is. Elküldte — és elküldi — hozzánk legjobb építési szakembereit, hogy tudásukat átadva, segítséget nyujtsanak, hogy mi e téren is meggyorsíthassuk a fejlődést.

A Központi Statisztikai Hivatal jelentése hűen visszatükrözi népünk életszínvonalának emelkedését is. Míg a nyugati országok, így az imperialista Anglia munkaügyi minisztériuma arról számol be, hogy az utóbbi 3 hónap alatt 25 ezerrel növekedett a munkanélküliek száma, míg Franciaországban 82 tárnát zártak be pár hét alatt és a bányászok ezreit tették az utcára, a Statisztikai Hivatal jelentése elmondja, hogy *1950-ben 223.100 fővel emelkedett a gyár- és az építőiparban a munkások és adminisztrációs dolgozók száma.* És elmondja azt, hogy *az átlagkeresetek az egész népgazdaságban 16.6 százalékkal nőttek.*

A béke, a békés építőmunka, a fejlődő jólét, az egyre szebb, boldogabb élet számai ezek. Elmondják azt is, hogy az elmúlt évben hatalmasat nőtt a munkás és dolgozó paraszt származású gyerekek száma iskoláinkban, egyetemeinken, szakintézeteinkben. Olyan szülők gyermekei, akiknek a multban a 6 elemi osztály kijáratására sem volt kitartásuk, mert a megélhetéshez kellett az a kevés is, amit az iskolából kivett gyermekember keresett — most középiskolákba, egyetemekre járnak. „Az egyetemi hallgatók száma a tanév elején 32.790, ez 9.087-tel több, mint az előző évben és 21.043-mal több, mint 1938-ban" — olvassuk a jelentésben. Vagyis 1938-hoz viszonyítva annyival emelkedett az egyetemeken tanulók száma, amely megközelíti egy kisebb város lélekszámát.

Nagy a fejlődés a mezőgazdaság vonalán is. Az elmúlt év folyamán megerősödött falvainkban a szocialista szektor, amely kézzelfoghatóan bebizonyította fölényét. A jelentés erről így számol be: *„A szocialista szektor fölényét mutatja a holdankénti átlagtermelés alakulása. Az állami gazdaságokban búzában 13 százalékkal, rozsban 30 százalékkal, a termelőszövetkezetekben búzában 5 százalékkal, rozsban 16 százalékkal volt magasabb a holdankénti termés, mint az egyéni gazdaságokban."* A mezőgazdaságban az elmúlt egy év alatt megtett előrehaladás mellett meg kell látni azonban azt is, hogy a mezőgazdaság, azon belül a szocialista szektor fejlődése nem volt kielégítő. Az e téren mutatkozó viszonylagos elmaradás abból fakad, hogy mezőgazdasági dolgozóink nagy többsége még nem tért át a nagyüzemi gazdálkodási módra és nem tudja követni a már szocialista ipart. Ezen a területen sürgősek a tennivalók, megyénkben is, döntően az, hogy *tudatosító munkával növeljük az I., II. és III.-as típusú termelőszövetkezetek számát* és ezzel erősítsük a szocialista szektort, a nagyüzemi gazdálkodást falvainkban.

A Központi Statisztikai Hivatal jelentése tanuságtétel dolgozó népünk harcos békeakaratáról, békés építő munkájáról. Egy év múlott el. Az ötéves terv első éve. Népünk áldozatos, lelkes munkája meghozta az eredményt. Egy év alatt ismét akkorát fejlődött hazánk, ami a kapitalista országokban elképzelhetetlen. *Ezt a nagyarányú fejlődést dolgozó népünk negy Pártunknak és forrón szeretett vezérünknek, Rákosi elvtársnak, nagy segítőtársunknak, a Szovjetuniónak és a világ dolgozói lánglelkű vezérének, Sztálin elvtársnak köszönheti.*

Dolgozó népünk tudja, mi a kötelessége, mivel tartozik Pártunknak, a Szovjetuniónak. Azzal, hogy eredményeinket nemcsak megvédjük, de tovább is fejlesztjük. Dolgozó népünk hatalmas lendülettel látott hozzá a második tervév sikeres megvalósításához. *Ezt a lendületet még jobban fokozza az egyre inkább kifejlődő kongresszusi munkaverseny, amely ismét meggyőző erővel bizonyítja, hogy dolgozó népünk milyen szeretettel, odaadással követi Pártunkat.*

Az ötéves terv második évéből még több, mint 11 hónap van vissza. Ha ezalatt az idő alatt jó tapasztalataink széleskörű alkalmazásával dolgozunk, szebb eredményeket érünk el, mint 1950-ben. Így nap, mint nap újabb csapást mérhetünk az imperialistákra és csatlósaira, a déli határainkon leselkedő Titora és csahos bandájára. *Eredményeink továbbfejlesztéséhez megvan minden lehetőségünk.* Itt van nagy Pártunk és forrón szeretett tanítónk, Rákosi elvtárs, mellettünk van a nagy Szovjetunió és Sztálin elvtárs, akinek segítsége sikereink főforrása.

Tovább fejleszteni eredményeinket, meggyorsítani fejlődésünket. Ez a nagy feladat áll dolgozó népünk előtt. A feladatokat meg is valósítjuk. Utat mutat ehhez Pártunk II. Országos Kongresszusa, amely hosszú időre megszabja tennivalóinkat és egyben megadja a segítséget is ahhoz, hogy a békeharcban, a termelés frontján újabb kiemelkedő szakaszát fejezhessük be szocialista építésünknek.

A MESZHART-aknák közül Vasas nyerte a kerületi vándorzászlót 1950 utolsó negyedének jó munkájáért

A körletek közül az István-aknai Tátrai-körlet, a fejtési csapatok versenyében a Varró-csapat nyerte el a vörös vándorzászlót

A MESZHART Pártbizottság és igazgatóság kiértékelte a MESZHART-aknák 1950. év utolsó negyedévi munkájának eredményét. A kiértékelés megállapítja, hogy a MESZHART Szénbányavállalat 1950. évi tervét 102.1 százalékra teljesítette. A bányakerületek termelési eredményei így alakultak:

Mecsekszabolcs 105.2 százalék,
Vasas 102.4 százalék,
Pécsbányatelep 96.2 százalék.

A MESZHART Szénbányavállalat 1950. évi tervét 10 nappal a határidő előtt, december 21-én, Sztálin elvtárs születésnapján, délelőtt 10 órakor befejezte. Mecsekszabolcs és Vasas bányakerület az évi előirányzatát rövidebb idő alatt teljesítette.

Az aknák közötti 1950. évi utolsó évnegyed eredményeit felülvizsgálta a MESZHART pártbizottság és vállalatvezetőség. *A negyedévi jó munkáért a győztesnek járó vörös vándorzászlót a vasasi Petőfi-akna nyerte, mely a széntermelési előirányzatot 112.1 százalékra teljesítette,* 1.75 százalékos pala és 32.43 százalékos hamutartalom mellett.

Elismerését fejezi ki a kiértékelés a mecsekszabolcsi kerület dolgozóinak, párt- és szakszervezeti funkcionáriusainak, az üzemvezetőségnek is a mult év utolsó negyedévében végzett jó munkájáért. *A mecsekszabolcsi kerület utolsó negyedévi előirányzatát 108.9 százalékra teljesítette.*

Pécsbányatelep dolgozóinak és vezetőinek munkáját is kielégítőnek ismeri el a MESZHART pártbizottság és vállalatvezetőség. *Pécsbányatelep utolsó negyedévi tervét 101.9 százalékra teljesítette.*

A bányakörletek között a legjobb eredményt december hónapban az István-aknai Tátrai József körletaknász körlete érte el. *Ők kapják meg a vörös vándorzászlót. A bányakörlet december havi széntermelési előirányzatát 122.5 százalékra teljesítette.* Jó munkájuk elismeréseképpen 3 napig *ég a vörös csillag István-akna szállítótornyán.*

A körletek versenyében *a második helyet a pécsbányatelepi Hajek József körlet érte el, amely széntermelési előirányzatát 109.5 százalékra teljesítette.*

A csapatoknak járó vörös vándorzászlót az István-aknai Varró Lajos fejtési csapat nyerte, amely a széntermelési előirányzatot 157.3 százalékra teljesítette. A MESZHART pártbizottság és vállalatvezetőség köszönetét nyilvánítja a csapat összes tagjainak és jó munkájuk elismeréseképpen István-akna szállítótornyán 2 napig ég a vörös csillag.

A fejtési csapatok közötti versenyben *a második helyet a pécsbányatelepi Vecsera Károly fejtési csapat érte el.* A harmadik a vasasi Wöber-fejtés lett.

Termelőcsoportjaink tagsága méltóan készülődik az Országos Pártkongresszusra

Pártunk Kongresszusára lázasan készülnek a termelőszövetkezetek és termelőszövetkezeti csoportjaink is. Számos tszcs. tett már eddig vállalást, hogy jobb munkával, fokozottabb takarékossággal segítik Pártkongresszusunk sikerét.

A GÖDREI JÓZSEF ATTILA tszcs január 16-án tartott üzemi gyűlést, amelyen a csoport tagjai nagy lelkesedéssel tették meg versenyvállalásaikat. Együttesen ajánlották fel, hogy *a használatlan épületek lebontását, valamint a baromfiólak felépítését február 22-re befejezik. Az öntözéses kertészetnél a vízlevezető árkokat és csatornákat, valamint a víztárolót elkészítik.* A csoportfejlesztés terén elkövetnek mindent, hogy jó népnevelőmunkával 20 *százalékkal felemelhessék a taglétszámot.*

A FELSŐMINDSZENTI Szocialista Erkölcs termelőcsoport tagsága is megtette versenyvállalását. Kongresszusunk tiszteletére elhatározták, hogy *két katasztrális hold nyolcszáz négyszögöl, teljesen hasznavehetetlen, bozóttal és tüskével benőtt erődrészletet kitisztítanak, tisztítás után pedig akáccsemetével ültetik be.* Állataik szaporulatát *elhullás nélkül nevelik fel,* gazdasági felszerelésüket rendbehozzák, kijavítják, hogy *a tavaszi munkáknak nyugodtan nézhessenek elébe.* Valamennyi tag igéretet tett, hogy a vállalások végrehajtását a legteljesebb mértékben támogatni fogja.

A GERÉNYESI BÉKE tszcs tagsága is méltóan akar felkészülni Pártunk Kongresszusára. Felajánlották, hogy február 24-re az összes trágyát kihordják földjeikre és *a minisztertanács állattenyésztési és növénytermesztési határozatának erre az időszakra eső részét 100 százalékban teljesítik.* Összes gazdasági szerszámaikat, gépeiket rendbehozzák, az udvarokat és istállókat is kicsinosítják.

A pedagógusok és a tanulóifjúság lelkes felajánlásai

Bányászaink, üzemi munkásaink mögött a baranyai pedagógusok sem akarnak lemaradni. Tanító-nevelő munkájuknak nagy szerepe van a szocialista ember kialakításában. *Kongresszusi felajánlásaikkal ezt az országépítő fontos munkájukat akarják fokozni, színvonalasabbá tenni.*

A komlói általános iskolában a tanulmányi színvonal emelésére tanulószobát nyit a tantestület. Minden nevelő vállalta, hogy a tanulószobában felváltva ellátja a felügyeletet. Vállalták ezenkívül, hogy a Pártkongresszus tiszteletére földrajzi és természetrajzi szertárat rendeznek be, hogy a természet-tudományos oktatást elmélyítsék. Az úttörők kongresszusi falat készítenek.

A siklósi általános iskola nevelői a kongresszus tiszteletére versenyre hívták ki egymást a Szabad Nép terjesztésében. A pécsi Fiume-utcai általános iskola nevelői az oktatás minőségének javítására hat nevelői aktívát alakítanak: 1. magyar, történelem, ének aktívát, 2. biológia, földrajz aktívát, 3. számtan, mértan, természettan aktívát, 4. az orosz nyelvet tanító nevelők aktíváját, 5. az első, második osztály nevelőinek és 6. a harmadik, negyedik osztály nevelőinek aktíváit. *Az aktívákon részben az illető tárgycsoport módszertani kérdéseit vitatják meg, részben továbbképzést is folytatnak.*

A középiskolákban is készülnek a Pártkongresszus megünneplésére. Az építőipari technikumban *híradó-láncot építenek ki a mulasztó tanulók ellenőrzésére.* A híradó-lánc egyúttal a beteg tanulókat tájékoztatja az iskolai feladatokról, hogy a beteg tanulók se kapcsolódjanak ki az iskola munkájából s ezáltal kiküszöböljék a lemorzsolódás egyik okát. A pécsi közgazdasági fiúgimnáziumban Várkői Ferenc tanár a fegyelem megszilárdítása terén alkalmazza a Szovjetunióban szerzett tapasztalatait, hogy az öntudatos fegyelmet az iskola ifjúsága körében is meghonosítsa. A közgazdasági leánygimnáziumban táblázatokat készítenek az ötéves terv első évének részletes eredményeiről, hogy tudatosítsák a terv fontosságát és a tanulókkal megismertessék a szocialista építés győzelmeit.

A megyei tanács pénzügyi osztályának dolgozói

Pártunk Kongresszusának tiszteletére felajánlást tettek. A bevételi csoport felajánlotta, hogy azokban a községekben, ahol nincs házadókivetésben jártas adóügyi előadó, ott kioktatják a tanácstagokat és a kivetéshez segítséget nyújtanak. Kiküszöbölik a bevételi csoport dolgozói a kettős kivetéseket, az alap kiszámításában előforduló hibákat, így csökkentik a fellebbezések számát.

A forgalmiadó alcsoport is tett felajánlást. A beérkező fellebbezéseket azonnal feldolgozzák és a véleményező bizottság is letárgyalja azokat. A határozatokat időben megszerkesztik, másolják és továbbítják, úgy, hogy az átalányok legkésőbb a főkönyvekben január 31-ig elő legyenek írva.

A vállalati csoport 51 vállalatnak a felülvizsgálatát vállalta, továbbá összehívják a csoport dolgozói a csoport hatásköre alá tartozó 21 vállalatvezetőt és megbeszélik velük a hibák kiküszöbölésének módját.

A Pécsi Bőrgyárban lelkesedéssel készülnek a küldöttek és a dolgozók a Megyei Pártértekezletre

A pécsi Bőrgyár pártvezetősége, párttagjai és pártonkívüli dolgozói lelkesen készülnek Pártunk Kongresszusára, készülnek a kongresszust megelőző Megyei Pártértekezletre. Hétfőn kibővített összvezetőségi ülésen értékelték ki a párt- és tömegszervezetek vezetői eddigi munkájukat. Megállapították, hogy a városi pártértekezlet küldöttei nem vitték ki a dolgozók közé a pártkonferencia anyagát és azonnal el is határozták, hogy a csütörtöki taggyűlésen számolnak majd be a küldöttek. Várják már éppen ezért a csütörtöki taggyűlést a bőrgyáriak, de várják azért is, hogy rábízhassák *javaslataikat, bírálataikat, észrevételeiket küldötteikre, akik azokat a megyei pártkonferencia elé viszik.*

Eizler Jánosné küldött maga is nagy mértékben igyekszik megjavítani munkáját

Eizler Jánosné az egyik megyei küldött. Ő is készül a taggyűlésre. Tudja, hogy *amit ott a dolgozók rábíznak, azt tolmácsolnia kell a Megyei Pártértekezleten,* úgy kell elmondania a Bőrgyár dolgozóinak üzenetét, hogy az az Országos Kongresszuson is bizonyítsa a bőrgyáriak Pártunk iránti szeretetét, békeakaratát, alkotó kedvét. Eizlerné maga is készül a Pártkongresszusra munkája megjavításával. *Tudja, hogy még sokat kell fejlődnie, még sokkal jobban ki kell vennie részét a termelő munkából, ha méltó képviselője akar lenni munkatársainak,* elvtársainak, akik felajánlásokkal, teljesítményeik emelésével készülnek fel a nagy ünnepre: Pártunk kongresszusára.

Az első felajánlók a népnevelők voltak. Ők tették meg először felajánlásaikat. A 80 népnevelő vállalta, hogy a dolgozók között végzett felvilágosító munkán felül *teljesítményüket is emelik.* Sutyor János tímár felajánlotta, hogy eddigi 25 kilogramm selejtjét 18 kilóra csökkenti. *Selejtjét úgy állapította meg, hogy a lefaragott, használhatatlan bőrt leméri és a bőrhulladék csökkentésével bizonyította, hogy az ő munkaterületén is meg van a mód a takarékosságra.* Kajtor Lászlóné szegező, Gács Béla szélpuhító népnevelők jó előkészítéssel, jó feszítéssel a quadrátméterszám 3 százalékos emelését, tehát a bőr felületének növelését vállalták. De kivétel nélkül minden egyes népnevelő hozzájárult felajánlásával a Megyei Pártértekezlet, az Országos Kongresszus sikeréhez.

Egy üzemrészben, a régi boxos — ma már csak úgy nevezik széltében-hosszában: *kongresszusi üzemrész* — valamennyi dolgozója azért dolgozik, hogy felajánlását végrehajtsa. Ötnapontként értékelik ki a teljesítésüket és éppen ma tudják majd meg, hogy milyen mértékben teljesítették felajánlásukat az első öt nap. De már most elhatározták az üzemrész dolgozói, hogy *teljesítményüket a Kongresszus után is tartják,* és a 3 százalék felületnyereség által elérendő 72.000 forintos, a villany és a különböző segédanyagok takarékos felhasználása révén megtakarítandó 2.200 forintos megtakarítással a Pártkongresszus után is időről-időre gazdagítják hazánkat.

A kongresszusi üzemrész felajánlásához *az elmult hét péntekjén csatlakozott nyolc más üzemrész is.* Az újboxos, talpas, asztalos, színesbirkás, díszműbőr, cseres üzemrészek, az asztalosműhely és az iroda dolgozói is tettek kongresszusi felajánlásokat. A vállalások általában az anyagtakarékosság és a Vorosin-mozgalom kifejlesztése terén történtek. Az új-boxos dolgozói máris brigádot alakítottak és a sáros, rossz utat salakkal feltöltötték. Egészen az új-boxos műhelyig húztak egy széles salakjárdát.

Az ifjúság, a DISZ-szervezet is komolyan készül Pártunk kongresszusára. Papp Emma elvtársnő, Disz-titkár, városi küldött, széles körben ismerteti a fiatalok között a városi pártértekezlet eseményeit, ugyanakkor közvetíti a fiatalok üzenetét a megyei konferencia küldöttei felé. Azt, hogy *a jövő héten megalakul a Szabadságharcos szakasz, 60 taggal,* hogy már több mint 70 új tag lépett be a vezetőségválasztás óta a DISZ-be. Az ifik is sorra teszik meg felajánlásaikat. Kozma János a talpasból 135 százalékra emeli teljesítményét és maga csiszolja a gépe késeit a géplakatosok helyett. Borsos József, Marton István talpasi dolgozók teljesítményüket 120 százalékról 130 százalékra emelik.

A talpastól a cseresig, az idősebbtől a fiatalokig, férfiak, nők komolyan készülnek a Bőrgyárban Pártkongresszusunkra. *A pécsi Bőrgyár valamennyi becsületes dolgozója tudja, hogy úgy kell cselekednie, úgy kell dolgoznia, olyan lelkiismeretesen kell a maga helyén munkáját végeznie, mintha tőle függne Pártkongresszusunk sikere.*

Csoportunk eredményei után bizakodva nézhetünk a jövőbe

A baranyaszentgyörgyi Uj Élet termelőcsoport is befejezte évi zárszámadását, ami jó eredményekkel zárult. Kezdetben nagy küzdelmekkel birkózott meg az 1949 szeptember 22-én alakult termelőcsoportunk. A harcunk kemény volt, mert a 126 katasztери földünk 232 darabban volt. A kilenc család szorgalmas munkával tenn tudta magát tartani. Közben állandóan fejlődtünk. Ma már 207 katasztери hold földünk van, ami két nagy táblában terül el. Most már a traktor is tud szántani, nem kell egyik darabból a másikba átállni, ami ma már hatalmas időmegtakarítás.

A családok száma is felszaporodott. 23 család végzi örömmel a munkáját. Megnőtt az erőnk a földek egybevonásával. Gyorsabb és minőségileg jobb munkát tudunk kifejteni.

Az elszámolási eredményeknél megmutatkozott az, ki milyen jó munkát végzett. Volt olyan család, akinek a keresete 18.000 forintot tesz ki, van, aki 15.000 forintot keresett. Ezek az eredmények a jövőben még jobbak lesznek. Hisz kezdetben csak 10 tehenünk volt, úgy, hogy minden családnak nem is jutott tej. Három hónap óta azonban a családok 4—5 liter tejet is elvittek, ezenfelül a csarnoknak is jutott 35—40 liter tej naponta.

Tavaly még a vetőmagot is úgy kölcsönöztük össze, akkor jóformán még senkinek sem volt, ma már mindenünk van. Az eddigi kötelezettségünknek is eleget tettünk, nem félünk az új esztendő munkáinak nekilátni, mert tisztában vagyunk azzal, hogy közös munkával, Pártunk vezetésével érhetjük csak el mindannyiunk felemelkedését és a szebb jövőnket.

BÁLINT FERENC
tanácselnök.
Baranyaszentgyörgy

A szigetvári járás versenykihívása a Szabad Nép sikeres terjesztésére

A Szabad Nép agitáció tapasztalatai

A SZIGETVÁRI JÁRÁSI pártbizottság versenyre hívja ki a megye valamennyi járását a Szabad Nép terjesztésében. A szigetváriak a következőkben foglalják össze a verseny feltételeit:

1. Melyik járás tudja legjobban biztosítani azt, hogy az általa jelentett és a postahivatalhoz valóban beérkezett előfizetési szám között a legkisebb eltérés legyen.

2. Melyik járás tud több és jobb népnevelői agitációs módszert közreadni a Villám-okon keresztül.

3. Melyik járás területén szervezzenek be több Szabad Nép Baráti Kört és munkáslevelezőt, úgy, hogy azok valóban működő szervek legyenek.

4. Százalékszerűen melyik járás ér el több Szabad Nép előfizetőt, úgy, hogy a meggyőzés erejével dolgoznak népnevelői.

A szigetvári járás pártszervezetei vállalják, hogy a kampány befejezése után pártmunkájuk szerves része lesz a sajtómunka, a megszerzett előfizetők száma nem csökkenni, hanem nőni fog.

A VERSENYKIHIVÁST örömmel adjuk tovább és egyben közöljük, hogy a győztes járás egy szép selyemzászlót kap a jó munkáért.

A SIKLÓSI JÁRÁSI és községi tanács tagjai versenyre hívták a selyei járás tanácsait, Pártunk központi lapjának, a Szabad Népnek terjesztésére. „Ezzel a versennyel el akarjuk érni — szól a versenykihívás —, hogy Pártunk Kongresszusára minden egyes tanácstagunk olvassa a Szabad Népet, képezze magát, hogy hibáinkat kijavítva, eredményes munkát végezve érdemesek legyünk dolgozó népünk bizalmára."

CSAKNEM VALAMENNYI üzem és vállalat megkapta már a Szabad Nép műsorfüzetét. A műsorfüzet két egyfelvonásos színdarabot tartalmaz. 1. Gyárfás Miklós: „A hűséges olvasó", 2. Fehér Klára: „Százezrek kenyere" címmel. A vidám és nagyon tanulságos színdarabokat már tanulják a kultúrgárdák és sok helyütt ezen a héten, másutt a jövő héten elő is adják az üzem dolgozóinak. Helyes lenne, ha mindenütt felcsattannának a csasztuskák is, hogy jókedvet, vidámságot árasszanak, hogy önkéntelenül is azt gondolják azok, akik még nem olvassák Pártunk központi lapját: valóban nagy hibát követtek el eddig, amit sürgősen jóvá tesznek azzal, hogy csatlakoznak a Szabad Nép olvasótáborához.

A MIKROFONNAL RENDELKEZŐ üzemek használják fel ezt a lehetőséget is a Szabad Nép népszerűsítésére. Olvassanak fel egy-egy jelentősebb cikket, mondják be többször naponta a műhelyrészek és az egész vállalat eredményét, az előfizetés-gyűjtésben élenjáró népnevelők neveit, stb. A városi Békeiroda is kísérje nagyobb figyelemmel a Szabad Nép-kampányt, mint eddig —, mondja be a Pécsett elért eredményeket, jó és rossz üzemeket, stb.

GERÉNYES KÖZSÉGBEN hetek óta nem tartottak népnevelői értekezletet. Nem csoda az, hogy a kampány rosszul megy Gerényesen, de az sem, hogy az ellenség bátorságot kapott és nyíltan uszított a nép állama ellen. Az ellenséget végre lelepleztek, most már az lenne jó, ha a Szabad Nép-agitáció is lendületet kapna. A gerényesi népnevelők ezzel is adjanak méltó választ a reakciónak.

MECSEKNADASDON a nők járnak elől jó példával az agitációban. A népnevelői értekezleten Ábrahám Rózsi, Goál Olga és Szőke Istvánné népnevelők beszámoltak a többieknek arról, hogy milyen tapasztalatokat szereztek az agitáció közben, hogy használták fel a helyi érveket. Hogy mennyi mindent kapott már Mecseknádasd eddig Pártunktól és a kormányzattól. Egyben vállalták azt, hogy újabb 5—5 előfizetőt szereznek a Szabad Népnek, hadd legyenek minél többen tisztában a napi politikai eseményekkel.

A KAMPÁNY LENDÜLETET FEKEZI az, ha a pártszervezetek a hozzájuk beérkezett előfizetési lapokat nem adják le azonnal a postának. — **Fontos, hogy a népnevelők se tartsák maguknál a megrendelőlapokat és a pénzt, hanem számoljanak le annak, akitől eredetileg megkapták.**

A szovjet filmművészet legnagyobb alkotásai közé tartozik a „Nagy hazafi"

A „Nagy hazafi" című hatalmas, kétrészes film a szovjet filmgyártás egyik legnagyobb alkotása. Eszmei tartalom és művészi kifejezés talán még soha nem jutottak ilyen közel egymáshoz. Ehhez írónak, rendezőnek, operatőrnek, zeneszerzőnek s nem utolsó sorban a szerepeket alakító színészeknek magasfokú eszmeiségre, merész újítókészségre, nagy és elmélyült művészi átélésre volt szükségük.

Bolsincov és Ermler, a Sztálin-díj I. fokozatával kitüntetett film írói, kimagasló munkát végeztek. Az alakok, jellemek megelevenítése sokrétű, élesen megrajzolt, valóságosan emberi. *Gondoljunk ezek közül is a legnagyobbra: Szergej Mironovics Kirov ragyogó alakjára.* Sahov alakjában a kommunizmus győzelméért életét áldozó igazi bolsevik élő vonásait láthatjuk. Olyan ember ő, aki nemcsak a szovjet embereknek, de az egész világ dolgozóinak mutat utat, a szovjet nép boldogságán keresztül az egész emberiség boldogságával törődik. M. Szmirnova írja egyik cikkében, hogy az írónak, filmdramaturgnak, aki megelevenítí a hősök jellemét, *mindig a népre, a nézőre kell gondolnia és arra törekednie, hogy olyat mondjon el számukra, ami segítséget nyujt életükhöz, a nehézségek legyőzéséhez, amivel erősebbek lesznek és megtalálják a helyes utat.*

Dolgozóink a „Nagy hazafi" láttán kétségtelenül megtalálják ezt az utat. A jó forgatókönyv, ahol egyetlen felesleges alak, egyetlen felesleges szó, vagy mozdulat sincs, elsőrendű rendezői munkát igényel. Friedrich Ermler Sztálin-díjas rendező ezzel a filmmel is megmutatta, hogy a legnagyobbak közül való. *Ermler azok közé a rendezők közé tartozik, akik mindig új feladatokat tűznek maguk elé.* A „Nagy hazafi"-val *forradalmi módon cáfolta meg azt a klasszikusnak tartott tételt, hogy a film akkor jó, ha változatos, pergő, érdekes.* A „Nagy hazafi" tárgyköre: *a Párt harca az opportunisták, árulók és a nép ellenségei ellen.* Ez a témakör megkövetelte azt, hogy a filmben viták, gyűlések, összejövetelek, beszédek legyenek, tehát mindaz, ami a filmben a „klasszikus törvényszerűség" szerint „nem filmszerű." Miért nézzük ezt a filmet mégis olyan érdeklődéssel, izgalommal és lelkesedéssel? Azért, mert *nálunk az „érdekes" szó már mást jelent, mint a burzsoá közönségnél.* A mi nézőink számára már nem a gyors benyomások váltakozása, a külső megnyilvánulások a döntők, hanem *a nép harcának visszatükrözése.*

A film célja: *minél mélyebben és teljesebben feltárni a bolsevikoknak a Párt ellenségei ellen vívott harcát olyan emberi alakokon keresztül, amelyek tipikusak, élők, egyéniek s ugyanakkor általánosak is.* Ilyen embereket viszont csak a legnagyobb színészek tudnak hűen bemutatni. Legelőször is a Sahovot alakító Nikoláj Bogoljubovot kell kiemelnünk. Figyeljük meg, milyen sokoldalúan s mégis milyen egyszerű emberi közvetlenséggel ábrázolja a lenini pártfunkcionárius alakját. A bolsevik vezető példaképe, az élet minden helyzetében: izzó gyűlölettel, meg nem rettenő elszántsággal harcol az ellenség ellen, szeretet, közvetlenség, együvétartozás jellemzi a munkásokkal, a néppel való kapcsolatát; erő és lelkesedés, mikor a napfényes jövőről, a kommunizmusról beszél és így tovább. Így van ez a többi színésznél is: a két munkásújítónál, a szilárd Kacnál és a hibát elkövető, de hibáját kijavító öreg bolseviknál, Dubooknál (Altusz és Zrazsevszkij alakítja őket), Kolesznyikov sejttitkárnál, Sahov hűséges barátjánál, akit Szemjonov jelenít meg. S vajjon kinek ne jutna eszébe Gorkij: Anya c. regényének főhőse, mikor Sahov anyját látja (Raszkaja-Dore alakítja), aki férjét és két fiát áldozta a Forradalomért, a dolgozók boldogságáért, s akinek szemefénye a Párthoz hű fia? Ott látjuk Borisz Csirkov alakításában a szovjet nép kedves hősét is, Maximot, aki mint a Párt hű fia és éles szeme, e filmen is megjelenik, hogy feltárja az igazságot. S látjuk az új embertípus kialakulását, *a női munkásigazgatót,* olyat, mint Nadja Kolesznyikova (a jólismert Fjodora viszi filmre). *De megtaláljuk az ellenséget is,* hozzá még igen sok alakban, különböző típusokban. Kartasovot, akit a túlzott becsvágy, kishitűség és ingadozás visz az ellenség táborába, Borovszkijt, a karrierista, ravasz és elszánt ellenséget, Brjancevet, hű kiszolgálójukat, aki a legsötétebb gonosztettig, Sahov meggyilkolásáig süllyed. (Berszenyev, Zsakov és Kirillov kitűnő alakításai.) De ebbe az aljas bandába tartozik Zemcov másodtitkár, Sahov helyettese, aki beépült a pártbizottságba, Jása, a sofőr, aki külföldi kém, Avgyejev mérnök, az ellenséget kiszolgáló értelmiségi, s a többiek.

Meg kell emlékeznünk Kálcátij operatőr kitűnő fényképezéséről és Sosztákovics, a világhírű szovjet zeneszerző kísérőzenéjéről. *Munkájukkal, nagy művészetükkel ők nem utolsósorban vették ki részüket a film sikeréből.*

Külön ki kell emelnünk a Gudkov elvtárs irányítása alatt készült magyar szöveg szinkron-felvételeit. *Egy év óta hatalmasat fejlődött legfiatalabb művészetünk: a kezdeti „ráolvasás" fogyatékosságai eltűntek, ma már valódi művészi átélést, játékot hallunk színészeink hangjából.* Különösen jólsikerült Bárdi György (Sahov), Völcsey Rózsi (Sahov anyja), Kőműves Sándor (Dubok), Bodor Tibor (Kartasov) és Pásztor János (Brjancev) hangalakítása.

Az Apollo filmszínházban nagy sikert arató „Nagy hazafi" című film mellett *igen nagy érdeklődés kíséri a Szovjet Filmhét másik pécsi ujdonságát, a „Titkos megbizatás" című nagyszerű szovjet filmet is, melyet az Uránia filmszínház mutat be.* Erre a filmre következő számunkban térünk vissza.

A kommunisták példamutatása viszi sikerre a kongresszusi vállalások végrehajtását

LEVELEZŐINK BESZÁMOLNAK A VÁLLALÁSOK TELJESÍTÉSÉRŐL

Nagy lelkesedéssel folynak a kongresszusi előkészületek országszerte. Ez a lelkesedés magával ragadta a Baranyamegyei Mezőgazdasági Gépjavító Vállalat dolgozóit is.

Január nyolcadikán volt az értekezletünk, ahol a dolgozók megtették felajánlásaikat. Az aratógépjavító „MSZT"-brigád vezetője, Szigeti Antal vállalta, hogy február 24-ig 24 darab kévekötő aratógépet készít el brigádja és a mai napon már a huszonegyediknél tartanak. Traktorjavító „Béke"-brigádunk vezetője Stivics Károly másodmagával vállalta, hét darab erőgép javításának határidő előtti elvégzését. Hasonló felajánlásokat tett idős Bódis János, Egedi Kálmán brigádvezető, valamint a „Csepel" műhelybrigád vezetője, Bajai János, aki húsz darab Csepel motorkerékpár javítását vállalta a Kongresszusig. Ezen kívül a brigádvezetők felajánlották, hogy a hozzájuk beosztott tanulókat szakmailag és politikailag oktatják, hogy mielőbb jó szakmunkásai legyenek népi demokráciánknak.

A kecskeméti Mezőgazdasági Gépjavító Vállalat versenykihívását dolgozóink teljes egészében magukévá tették. Megszerveztük az ócskavasgyűjtést a vállalat területén és már értünk is el eredményeket. 3.500 kg. öntött és 2.500 kg. kovácsolt vasat szedtünk össze, valamint 600 kg. bronzot, amelyet rudakba és hüvelyekbe öntöttünk és a téli javításoknál használunk fel. De ezenkívül még 1100 kiló rezet, — mely használt hűtőkből, stb-ből áll — adtunk át az Ócskavasgyűjtő Vállalatnak, mely azokat már elszállította. Örülünk neki, hogy a takarékosságot a fenti esetekben alkalmazhattuk.

Felajánlásaink teljesítése azonban sokszor nehézségekbe ütközik. A DISZ-fiatalok vállalták, hogy a Kongresszus napjáig rendbehozzák a kultúrtermet, feldíszítik az irodahelyiségeket, de nem tudják megcsinálni, mert az üzem területén az irodahelyiségben még mindig van egy lakó, akinek a Lakásgazdálkodási Hivatal eddig még nem biztosított másutt megfelelő lakást.

BAJAI JÁNOS, KEDVES JÁNOS, NOVÁK JÁNOS

Méltón akarja ünnepelni *a postás dolgozók tömege is Pártunk Országos Kongresszusát. Ezért elhatározták a postás dolgozók, hogy az ötéves terv első tervévének tapasztalatai felhasználásával indulnak harcba az 1951-es tervév sikeréért, a béke megvédéséért.*

Az eredmény máris mutatkozik, pedig még az elején vagyunk a tervévnek. A postaigazgatósági dolgozók közül 95 százalék, a postahivatalok dolgozóinak pedig 80 százaléka kötött hosszúlejáratú versenyszerződést. Kongresszusi felajánlásokban az igazgatóság dolgozói vezetnek 91 százalékkal. Pécs 1. számú postahivatal dolgozói közül 20-an már teljesítették is kongresszusi felajánlásukat. A termelésben élen járnak Tóth György, aki 1950 december 31-én már 1951 március 29-iki tervét teljesítette. Amrein Ferenc, Panka János és Volf Gyula dolgozók ugyancsak márciusi tervüket teljesítik. A műszaki hivatal 124 dolgozója közül mindössze kettő van, aki 100 százalékon aluli teljesítményt nyujt. Most ezek munkafeltételeit vizsgálják a dolgozók, hogy teljesítményük megjavuljon. Előreláthatólag már február 1-ére elérik a műszaki hivatal dolgozói, hogy 100 százalékon aluli teljesítmény nem lesz a versenytáblán.

Pártunk kongresszusára készülve, a pécsi postások visszatekintenek az elmúlt esztendő munkájára és jóleső örömmel állapítják meg, hogy az ország postái az első évi előirányzatukat általánosságban idő előtt teljesítették. Országosan 134 százalék a postás dolgozók erőfeszítésének eredménye. A forgalomnál az előirányzathoz képest a postautalványforgalom mutatja a legjobb eredményt: 143,4 százalékkal.

Eddigi eredményeink komoly erőfeszítések gyümölcsei. Ha biztosítani akarjuk az új sikereket, ha biztosítani akarjuk a békét, az eddiginél még nagyobb erőfeszítésre van szükség. Ezt pedig csak úgy tudjuk elérni, ha az első tervév tapasztalataival indulunk harcba.

ANDRÁSSY ALADÁR
postai dolgozó.

„Hálával és hűséggel állunk a nagy szovjet nép oldalán"

Befejeződött a Német-Szovjet Baráti Társaság kongresszusa

Wilhelm Pieck, a Német Demokratikus Köztársaság elnöke megjelent a Német-Szovjet Baráti Társaság kongresszusának ülésén és beszédet mondott. Hangsúlyozta azt a veszélyt, amely a német nép életét és jövőjét a Nyugat-Németországban, az angol-amerikai imperialisták vezetése alatt folyó háborús uszítás és háborús előkészületek révén fenyegeti. *A Német-Szovjet Baráti Társaság tagjainak feladata, minden erejüket latbavetni, hogy ez a német nép élete és jövője ellen készülő merénylet ne sikerüljön.*

Pieck elnök ezután rátért Grotewohl miniszterelnök javaslatára, amelyet Adenauer bonni bábkancellárhoz intézett.

— A Német Demokratikus Köztársaság célja — mondotta —, *megakadályozni, hogy a német népet valaha is háborúba sodorják.*

— Mély hála és köszönet a hatalmas Szovjetuniónak azért a segítségért és barátságért, amely *a háború félelmetes zűrzavarából kivezetett bennünket és lehetővé tette a Német Demokratikus Köztársaság megalakulását.*

— Abban a tudatban élhetünk és harcolhatunk — fejezte be beszédét Pieck elnök —, hogy harcunk győzelemhez vezet, híven a nagy Sztálin szavaihoz. *Győzni fogunk, mert igazságos ügyért küzdünk.*

Borisz Polevoj: Az amerikai imperialisták az ágyútöltelék szerepét szánták a németeknek

A Német-Szovjet Baráti Társaság kongreszusának kiemelkedő eseménye volt Boris Polevoj, az „Egy igaz ember" című világhírűvé vált regény írójának üdvözlő beszéde.

— Erről a szószékről — mondotta Polevoj — teljes szívemből üdvözlöm demokratikus német kartársaimat, hűséges szövetségeseinket a békéért vívott küzdelemben. Az imperialista sajtó arról igyekszik a világot meggyőzni, hogy nem minden német kívánja a békét. A „Business-tábornok" Eisenhower, aki jelenleg „vendégszereplő körúton" van Európában, *kísérleteket tesz, hogy Nyugat-Németországban olcsó áron ágyútölteléket vásároljon egy új világmészárlás számára,* — mondotta Polevoj és ezzel kapcsolatban személyes élményeit mondta el arról, hogy *Nyugat-Németország dolgozói milyen bátran és mennyi lelkesedéssel állnak ki a béke ügye, a német egység és a szovjet barátság mellett.*

Üdvözlő távirat Sztálin generalisszimuszhoz

A Német-Szovjet Baráti Társaság 1951 január 20-tól 22-ig Berlinben ülésezett kongresszusának résztvevői lelkeshangú táviratot intéztek I. V. Sztálin generalisszimuszhoz, amelyben többi között a következőket írják:

— **Tudatában vagyunk, hogy a Német-Szovjet Baráti Társaság munkájának döntő jelentősége van a Németország egységéért és a béke fenntartásáért folytatott harc szempontjából olyan időkben, amikor egyre nagyobb méreteket ölt egy amerikai háború előkészítése a Szovjetunió ellen. A szovjet nép önzetlen segítsége és támogatása arra kötelez bennünket — folytatódik a távirat —, hogy úgy dolgozzunk, hogy e kongresszus jelszava — „a Szovjetuniótól tanulni annyit jelent, mint győzni tanulni" — az egész német nép jelszava legyen.**

Kiáltvány a német néphez

A Német-Szovjet Baráti Társaság III. kongresszusa kiáltványt intézett a német néphez:

„Az amerikai imperialisták — hangzik a kiáltvány — minden erejüket mozgósítják tervezett európai háborújuk céljaira. *A legnagyobb erőfeszítéseket teszik, hogy újra felfegyverezzék Nyugat-Németországot és német zsoldos hadsereget állítsanak fel, a Szovjetunió és a népi demokratikus országok elleni amerikai háborúra.*

Adenauer mereven elutasította Otto Grotewohlnak javaslatát. Adenauer amerikai „nem"-je mögött az a szándék rejtőzik, hogy népünk létérdekeit feláldozza az amerikai háborús uszítók terveinek.

Egyetlen németnek sem szabad az imperialista háborús uszítók ágyútöltelékévé válnia! Kiáltsatok határozott „nem"-et az amerikai imperialisták háborús készületeinek és szovjetellenes uszításainak! *Ma a nagy Szovjetunió a német nép legjobb barátja* — folytatódik a kiáltvány — *ő tette lehetővé, hogy megteremtsük a szilárd, egységes, békés, demokratikus Németország alapját.*

Ezért minden háborús uszítás és háborús előkészület a Szovjetunió ellen, egyúttal bűn saját népünk ellen is. *A Szovjetunió legjobb barátunk abban a harcban, amelyet az egységes békeszerető és demokratikus Németországért vívunk.* Hazánk, népünk sorsa azonban mégis saját kezünkben nyugszik. Rajtunk a felelősség ifjúságunk és a történelem előtt.

Mindent a békéért! Mindent Németország egységéért! Minden a Szovjetunióval való barátságért! Mindent az összes békeszerető nép barátságáért!

Kállai Gyula külügyminiszter üdvözlő távirata Ana Pauker román külügyminiszterhez a magyar-román barátsági szerződés aláírásának évfordulóján

Kállai Gyula külügyminiszter meleghangú üdvözlő táviratot küldött Ana Paukernek, a Román Népköztársaság külügyminiszterének, *a magyar-román barátsági, együttműködési és kölcsönös segélynyujtási szerződés aláírásának harmadik évfordulója alkalmából.*

„Ez a szerződés, amely megpecsételte a két nép közötti barátságot, az elmúlt három év alatt szocialista építő munkánk és békeharcunk fontos tényezőjének bizonyult — hangzik a távirat. — *Meggyőződésem, hogy a magyar és román nép testvéri barátsága és szilárd együttműködése a jövőben is jelentős mértékben hozzájárul a Magyar és Román Népköztársaság fejlődéséhez és továbbra is megingathatatlan pillére lesz a Szovjetunió-vezette hatalmas békelábornak.*"

A koreai néphadsereg egységei felszabadították Ionvol közlekedési csomópontot és környékét

A Koreai Népi Demokratikus Köztársaság népi hadseregének főparancsnoksága jelenti január 22-én, hogy a népi hadsereg Kanvon tartományban Ionvol (Nei Ecu) térségében előnyomuló csapatai szétzúzták az ellenség egységeit és felszabadították Ionvol fontos közlekedési csomópontot és környékét.

A népi hadsereg egységei az Ionvol felszabadításáért vivott harcokban megsemmisítettek, vagy megsebesítettek az ellenség több mint 900 katonáját és tisztjét és több mint 600 foglyot ejtettek. A népi hadsereg egységei négy harckocsit, nagymennyiségű fegyvert, lőszert és egyéb hadianyagot zsákmányoltak.

A népi hadsereg légvédelmi egységei január 21-én Phenjan körzetében lelőttek egy ellenséges repülőgépet.

Megnyílt Észak- és Dél-Korea Szakszervezeti Egyesüléseinek együttes ülése

Phenjanban január 20-án nyílt meg Észak- és Dél-Korea szakszervezeti egyesüléseinek együttes ülése. Az ülésen résztvesznek Észak-Korea Egyesült Szakszervezeti Központi Bizottságának tagjai, továbbá a délkoreai Szakszervezeti Szövetség Központi Bizottságának tagjai. A napirenden a Munkapárt Központi Bizottsága III. teljes ülésének határozata Észak- és Dél-Korea szakszervezeteinek egyesüléséről, *a szakszervezetek egyesülésének szervezeti szabályzata és szervezeti kérdések szerepelnek.*

A Munkapárt Központi Bizottsága III. teljes ülésének eredményeiről Von Don-Giun, az északkoreai Egyesült Szakszervezetek Központi Bizottságának elnökhelyettese számolt be. *Javasolta Észak- és Dél-Korea szakszervezeteinek egyesítését, hogy hatalmas, egységes szakszervezeti szövetség létesüljön.*

Az ülés résztvevői üdvözlő táviratot intéztek I. V. Sztálinhoz, Mao Ce Tunghoz és Kim Ir Szenhez.

Páris népe a kormány tiltó rendelete ellenére szerdán hatalmas tüntetésre készül

Eisenhower újabb párisi tartózkodása alkalmából

A Francia Kommunista Párt két megyei szervezete, a páriskerületi szakszervezeti központ, a francia nők uniójának szajnamegyei csoportja, valamint az egységes szocialista párt és a francia köztársasági ifjúság szövetsége tüntetésre hívják fel a francia főváros és a peremvárosok népét Eisenhower újabb párisi tartózkodása alkalmával. A közös felhívás, felháborodással állapítja meg, hogy *Eisenhower tábornok, akit január 9-én oly hatalmas tiltakozó tüntetéssel fogadott Páris népe, ismét Párisba érkezik kétnapi tartózkodásra.*

A kiáltványt aláíró szervezetek egységakcióra hívják fel Páris és a peremvárosok népét, hogy *tömegesen vonuljon január 24-én Eisenhower párisi szállása elé.*

A hat francia demokratikus szervezet közös kiáltványának megjelenése után, *a francia kormány betiltotta a szerdára hirdetett Eisenhower-ellenes tüntetést. Az Humanité* vezércikkben tiltakozik a belügyminiszter rendelete ellen és kiemeli: *semmiféle mesterkedés, vagy fenyegetőzés nem akadályozhatja meg Páris népét abban, hogy akaratát nyilvánítsa.*

Eisenhower katonai tanácskozásokat folytatott Adenauerral és bábkormányával

Eisenhower tábornok, az „északatlanti hadsereg" főparancsnoka hétfőn este Adenauerrel megtárgyalta Nyugat-Németország bevonását az angol-amerikai háborús tervekbe. A megbeszélés azon a fogadáson folyt le, amelyet McCloy, amerikai főbiztos Bad-Hamburgi villájában adott.

Eisenhower tábornok a többi között megtárgyalta Adenauerrel az úgynevezett bonni alaptörvény negyedik paragrafusának eltörlését, amely kimondja: „Sohasem szabad egyetlen németet sem akarata ellenére fegyveres háborús szolgálatra kényszeríteni." *Ennek a paragrafusnak az eltörlésével akarják megteremteni az előfeltételt arra, hogy a nyugatnémet ifjúságot besorozzák az amerikai háborús hadseregbe.*

Bonnban elterjedt hírek szerint Eisenhower javasolta Adenauernek, hogy a bonni kormány „előterjesztéseként" *javasolják az alaptörvény 4. paragrafusának eltörlését a parlamentben.*

Amerikai „behívót" kézbesítettek az egykori Luftwaffe tagjainak

Hiteles amerikai iratokból kiderült hogy az egykori náci haderő repülőszemélyzetét az amerikai légihaderő (Taunus-hegység) „üdülőházában" vonják össze.

Wodworth USA-repülőszázados a következő szövegű behívót küldte szét az egykori náci légihaderő tisztjeinek: „Az amerikai légihaderő ezennel felszólítja Önt, hogy *megbeszélések céljából jelentkezzék a következő címen: USA légihaderők üdülőháza, Köningstein, Taunus.* Egyes személyek hozzászólásai és jelentései igen fontosak feladataink teljesítése szempontjából. *Több napig tartó megbeszélésről van szó.* Akadályoztatás esetén, amely csak fontos okkal indokolható, írásbeli értesítését kérjük, hogy látogatását más időpontra oszthassuk be."

Zaszlavszkij cikke a Pravdában az agresszió, a háború és az intervenció kereskedelmi utazójáról

A Pravda keddi száma közli Zaszlavszkij: „Dwigt tábornoknak a rómabeliekhez intézett levele" című cikkét, mely Eisenhower római beszédét gúnyolja ki.

— Eisenhower tábornok — írja Zaszlavszkij — „békeapostolként" utazgat a különféle országokban, *de mindenütt az agresszió, a háború és az intervenció kereskedelmi utazójaként fogadják.*

— Rómába érkezve Eisenhower beszámolt a rómaiaknak keresztényi érzéseiről. Ezzel kapcsolatosan azonban szembeszökő szerénytelenséget követett el, mert Pál apostolhoz hasonlította magát, aki vagy kétezer évvel ezelőtt állítólag Rómába érkezett.

Túllőtt a célon Eisenhower, midőn Rómában kétezer év előtti dolgokról beszélt. Csekély hijján ötszáz esztendővel kevesebbet kellett volna számítania. Akkoriban hivatlan idegen vonult be Rómába. Alarik volt ez. *A nyugati gótok — mai kifejezéssel élve a nyugatnémetek hordáit vezette.* Alarik nem tartott sajtóértekezletet, hanem egyszerűen megkezdte Róma szétrombolását. Eisenhower eltökéltségben nem marad Alarik mögött.

A mostani rómaiak közül Gasperi és Scelba ugyan inkább a birodalom hanyatlása és bomlása korának rómaiaira emlékeztetnek. Ezek annakidején maguk hívták be Alarikot, hogy segítse őket a lázongó nép ellen.

— Eisenhower azonban mégis teljes mértékben meggyőződhetett, hogy *a mostani rómaiak már nem rabszolgák, hogy — éppúgy, mint Olaszország egész népe — helyt tudnak állani hazájuk függetlenségéért és kellő választ adnak az arcátlan hódítóknak* — fejezte be Zaszlavszkij.

A Csehszlovák Békebizottság Nyugat-Németország újrafelfegyverzése ellen

Véget ért a béke hívei első csehszlovákiai országos kongresszusa, amely két napon át folytatta tanácskozásait Prágában. A záróülésen Alekszej Szurkov, a kiváló szovjet költő, a Szovjetunió békebizottságának képviselője beszélt. *A kongresszus táviratot intézett Sztálin generalisszimuszhoz.*

Végül a küldöttek egyhangúlag elfogadták a kiáltványt, amelyet a kongresszus a Csehszlovák Köztársaság lakosságához intézett. A felhívás felszólítja a béke hívei csehszlovák bizottságát, *szervezzen országos tiltakozó akciót a náci hadsereg feltámasztása ellen.*

A londoni Békevédelmi Bizottság

január 21-én Londonban 146 küldött és 320 vendég részvételével küldöttkonferenciát hívott egybe. J. K. Sandy, ismert szakszervezeti vezető, megnyitó beszédében kijelentette, hogy miután a mai angol kormányt nem lehet rábírni arra, hogy lépjen a béke útjára, *ezért ezt a kormányt le kell váltani.* A felszólalások után a konferencia határozatot fogadott el arról, hogy létrehozzák *a Nyugat-Németország felfegyverzése elleni harc londoni tanácsát és* hasonló szervezeteket létesítenek a többi városokban az ezirányú erőfeszítések egyesítésére.

A rádió alapfokú politikai iskoláinak műsora

Alapfokú politikai iskola. Üzemi. Január 25-én, csütörtökön a Kossuth rádión 16.25—17.00-ig: a béketábor harca a Szovjetunió vezetésével az imperialista háborús gyujtogatók ellen. IV. részt. *Alapfokú politikai iskola. Területi és falusi.* Január 26-án, pénteken a Kossuth-rádióban 18.00—18.40-ig: a béketábor harca a Szovjetunió vezetésével az imperialista háborús gyujtogatók ellen. IV. részt.

Átadta meghatalmazó levelét a Német Demokratikus Köztársaság diplomáciai missziójának új vezetője

Stefan Heyman rendkívüli követ és meghatalmazott miniszter, a Német Demokratikus Köztársaság budapesti diplomáciai missziójának új vezetője *kedden délben átadta a Német Demokratikus Köztársaság elnöke által aláírt meghatalmazó levelet a Népköztársaság Elnöki Tanácsának.*

Az Elnöki Tanács részéről Rónai Sándor, az Elnöki Tanács elnöke és Szabó Piroska, az Elnöki Tanács titkára fogadták a Német Demokratikus Köztársaság diplomáciai missziójának új vezetőjét. A meghatalmazó levél átadásánál a külügyminisztérium részéről Boldizsár Iván államtitkár volt jelen. *A meghatalmazó levél átadása után az Elnöki Tanács elnöke és titkára magánkihallgatáson fogadták Stefan Heyman követet.*

Ünnepélyesen megnyitották a Gazdasági és Műszaki Akadémia új tanévét

Kedden délben nyílt meg ünnepélyes keretek között a Gazdasági és Műszaki Akadémia ipari, pénzügyi és belkereskedelmi tagozatának új évfolyama az akadémia nagytermében. Az ünnepség kultúrműsorral kezdődött, majd Poros Tamás, a Gazdasági és Műszaki Akadémia igazgatója üdvözölte a megjelenteket.

Ezután *Czottner* Sándor, bánya- és energiaügyi miniszter mondott megnyitó beszédet.

Az 1951. évi feladatokról szólva hangsúlyozta, hogy *a terv végrehajtásához olyan emberekre van szükség, olyan vezetőkre, akik a feladatokat kommunista szemmel, kommunista lendülettel, kommunista akarással kívánják megvalósítani.*

Az ötéves terv folyamán számos új üzem, gyár, bánya, elektromos centrálé fogja megkezdeni termelését, melyekhez *mind vezetőképes, műszakilag fejlett, műszaki tudással rendelkező vezetőre van szükség.*

A hallgatók a megnyitó ünnepségről táviratot küldtek Rákosi Mátyásnak: „Megfogadjuk — mondja a többi között a távirat —, tanulunk, hogy megközelítsük a bolsevik gazdasági vezető típusát és kiérdemeljük Pártunk és a dolgozó magyar nép bizalmát. Munkánkban mindenkor *a hatalmas Szovjetunió lelkesítő, harcos példája, a Párt és Rákosi elvtárs iránti forró szeretetünk vezérel majd bennünket.*"

Kártérítést kell fizetni a beszolgáltatással hátralékban maradt kulákoknak

A spekuláló kulákokkal, a készleteiket elfeketéző elemekkel szemben, akik terménybeadási hátralékaikat eddig nem rendezték — *demokratikus államunk erélyesen lép fel.* Az élelmezésügyi minisztérium rendelkezése szerint azok a kulákok, akik terménybeadási hátralékaikat többszöri felszólítás ellenére sem teljesítették, készleteiket elfeketézték: *beszolgáltatási hátralékuk erejéig búzakilogramonként a népgazdaságnak két forint pénzbeli kártérítést kötelesek fizetni.* Egyéb hátralékosoknak pedig beadási hátralékuk minden egyes búzakilogramja után *egy forint kártérítést kell fizetniök.*

CSAK EGY MONDAT

Az algiri kikötő rakodómunkásai megtagadták a hadianyagot szállító Capitaine Prieur nevű tehergőzös kirakását.

*

Kovács Júlia gyorskorcsolyázó bajnoknő edzőtáborozásra a Szovjetunióba utazott.

*

1950-ben a szlovák par túlteljesítette tervét, 1949-hez képest az ipari termelés 22 százalékkal emelkedett, ezen belül a nehézipar termelése 1950-ben 25 százalékkal nőtt.

*

MacArthur utasította a japán kormányt 13.000 olyan személy rehabilitálására, akiket a második világháború alatt kifejtett tevékenységük miatt annakidején nem igazoltak és kitiltottak a közéletből.

Berlin nyugati övezetében a munkanélküliek száma a mult év decemberéhez viszonyitva újabb 9.201 emberrel növekedett.

*

A Demokratikus Ifjúsági Világszövetség dán tagozata aláírás-gyüjtési mozgalmat indított az ifjúság körében a katonai szolgálati idő meghosszabbítása elleni tiltakozásul.

Szokol Sándor pártonkivüli korongos kongresszusi emléklapja

Piros és piros-fehér-zöld lobogók között Rákosi elvtárs fényképe mosolyog a kékalapú, sokszínű kartonról, melyen a különböző foglalkozásokat jelképező rajzok veszik körül a felírást, hogy: *„Emléklap, Szokol Sándor korongos részére, aki a Magyar Dolgozók Pártja II. Kongresszusa tiszteletére minőségi munkát, a selejtje lecsökkentését 9 százalékról 5 százalékra vállalta."*

Ezt az emléklapot most kapta meg Szokol Sándor, sokszáz Zsolnay-gyári dolgozó társával együtt. A pártjelvénnyel díszített emléklapot boldogan tették ki a kommunista és a pártonkívüli dolgozók, emlékeztetőül munkahelyük mellé.

Szokol Sándor a forgó korongon ügyes ujjakkal még megformázott három munkadarabot, majd kénytelen volt félbehagyni a munkát, mert elfogyott a massza.

Az asztaloknál végig már álltak a korongosok. Ez minden hétfőn így van — méghozzá nagyon rossz, hogy így van — *néha egy óra hosszat is várni kell masszára, mert nem győzik a masszamalomban.* Ezen pedig segíteni kell, méghozzá korábbi kezdéssel. Ezért el is határozta, hogy a következő termelési értekezleten igen keményen fel is veti, úgyis mint szakszervezeti bizalmi, de úgy is, mint termelő munkás, aki szívén viseli a termelés ügyét. *Üres koronggal nem készülhetnek a Pártkongresszusra. Pedig arra készülnek valamennyien.*

Szokol Sándor nem lesz ott a Pártkongresszuson, Szokol Sándor nem is tagja a Pártnak, de azért őt is képviselik majd ott és minden határozat, minden döntés az érdekében is szól. *Szokol Sándor megtanulta nagyon szeretni és nagyon becsülni a Pártot.*

Az emléklapra néz és eddigi életére gondol, eddigi 24 évére. A 24 év nagyobb részét a kisebbtől —, mint a kés az ujjai alól frissen kikerülő szigetelő fejét a masszától —, úgy választja el a felszabadulás napja. Fokról-fokra is más lett az élete azóta.

Az élete megelőző fele sötét, gondterhes, szomorú, akkoriban a Párt az illegalitásba kényszerült és *ahogy a felszabadulás óta erősödött, az ország vezető ereje lett a Párt, úgy lett szebb, boldogabb, céltudatosabb az ő élete is, Szokol Sándoré.*

A multból is csak az volt szép, ott csillant csak remény az életében, amikor apjától, az öreg vájártól a Párt harcairól hallott. Apja vörös katona volt és míg meg nem halt, nem szűnt meg harcolni osztályáért. Sztrájkot szervezett és a bérharcok idején sokszor ölébe ültette a fiát és beszélt neki arról, hogy *szeretni kell a dolgozókat, gyűlölni a kizsákmányolókat. És nagyon kell szeretni a Szovjetuniót,* ahol a dolgozóké az ország és nem az uraké. Sztrájkszervezésért bezárták egy évre, de amikor kiszabadult, akkor újra maga mellé vette a fiát és még többet beszélt erről. 1939-ben meghalt. Nem érhette meg, hogy vörös zászlók lobogjanak ismét az utcákon.

Aztán a bátyjára gondol Szokol Sándor, aki megérte az új életet, *de elvitte a tüdővész, melyet ott szerzett a Vámház-utcai szuterénlakás nedves falai között.* Erről a szomorú emlékéről mostani otthonára, új, megváltozott életére gondol és az emléklapot felveszi az asztalról, a falra erősíti.

Segédmunkásból átképzős lett, nyárra meg szakmunkás. *Színházba, moziba jár, olvas és tanul.* Hat elemit járt és ma ösztöndíjakkal tanulhatnak a fiatalok. Ha régi életét nézi, akkor minden gondolatához odabiggyesztheti „...és ma", mert ma egész más a világ. A nélkülözés helyett jól és gondtalanul élnek, *rádióra is jutott, gramofonra is.* Épül a gyár, mindig nagyobb, mindig korszerűbb lesz. Két napja szerelték fel a pártszervezet közbenjárására a melegítőcsövet a műhelyben. Nem kell már hidegben dolgozni.

Mikor idekerült, a 100 százalékot elérni is nehéz volt, de a pártszervezet megtanította az üzem kommunistáit, hogy segítsék a gyengébbeket és *a mellette dolgozó Korsós Sándor átadta néki is munkamódszerét és most már mindig teljesíti a 115—120 százalékot.*

Még 1949-ben beadta tagjelöltfelvételi kérelmét, de az elkallódott, azonban azóta is eljár a pártnapokra és tanul. A napokban pedig már bejelentette Bruckó elvtársnak, az üzemi párttitkárnak, hogy *újból kéri a tagjelölt felvételét.*

Amikor a kongresszusi munkafelajánlását megtette, azt mondta: „Azért teszek felajánlást, mert érzem, hogy *a Párt az én Pártom is.*"

A felajánlott 3 százalékos selejtcsökkentést már teljesítette, most a felajánlás túlteljesítésén dolgozik, mert azt akarja, hogy az emléklap befejező sorai így végződjenek: *„Vállalását 1951 február 24-ig 160 százalékban teljesítette."*

Vezetésre érdemes tagokat választottak az ócsárdi termelőszövetkezet intézőbizottságába

Az ócsárdi iskolában zsibongva gyülekezik a Béke Őre önálló termelőszövetkezet tagsága. Megtelnek a padok és körös-körül is állnak. Mindenki eljött, mert ma van a vezetőség újraválasztásának napja. Itt vannak a régi és új tagok és a kivülálló dolgozó parasztok nagyrésze is.

Szabó Jánosné az ősszel lépett be férjével együtt. 10 hold földet hoztak be a szövetkezetbe. Higgadtan mond véleményt a régi vezetőség munkájáról.

— *Péter Lajos elnök jól vezette a csoportot, de az intézőbizottság többi tagjai nem dolgoztak lelkiismeretesen.* Azt akarjuk, hogy olyanok vezessék a csoportunkat, akik jól dolgoznak. Nekünk nem kell a föld végén álldogáló vezető, mint ahogyan sokszor előfordult ez.

Tóth Lajosnénak hasonló a véleménye: *„Az elnök kivételével teljesen*

új vezetőséget kell választani!"

A gyűlés megkezdése előtt mégegyszer kicserélik nézeteiket, aztán elcsendesednek.

Herke György, üzemi párttitkár rövid bevezető után javaslatot tett a jelölőbizottság megválasztására. Amikor felolvasta a neveket, Fatler Istvánné közbeszólt:

— Titkár elvtárs, *asszony miért nincs a jelölőbizottságban?* — Két jelöltet is elvetettek, majd megválasztották Tóth Bélánét, mert mindig szorgalmasan dolgozott, kiérdemelte, hogy a bizottság tagja legyen.

A jelölőbizottság megválasztása után került sor Péter Lajos elnök beszámolójára, aki elmondotta röviden a csoportalakítástól kezdve az önálló termelőszövetkezetté való alakulásig a nehézségeket, hibákat és az eredményeket.

— Minden munkánkban segítségünkre volt a Párt. Magasabb lett az átlagtermésünk, mert nemesített vetőmagot kaptunk. A traktorok jó munkát végeztek földjeinken. Alig volt egy két darab jószágunk — mondta —, *de a Párt és az állam segítségével ma már ott tartunk, hogy 46 darab szarvasmarha, 23 darab göbe, 141 süldő, 199 hízó, 300 birka, 18 ló és 2 csikó van tulajdonunkban.* A nyári bérhizlalásból 36.000 forintos jövedelmünk volt. *Rövidesen megépítjük az istállót 50 darab tehén részére, 100 darab hízó részére pedig az ólakat.* Tervünkbe vettük egy baromfitelep, juhhodály és újabb fiaztatók építését.

Tartalmas, minden részletében alapos beszámolója után többen felszólaltak. Több felszólaló a csoporton belüli ellenségeskedésről, a munkához való rossz viszonyról beszélt. „Ma nem 17 forintos munkaegységgel zárnánk az évet, hanem huszonöttel, *ha a munkához való viszony jobb lett volna csoportunkban* — mondta. — Többen mondták el hozzászólásaikban, hogy *rossz volt a munkaszervezés.* A brigádvezetők nem látták el feladatukat, minden szervezési terhet az elnökre hárítottak, akinek ezenfelül ellenőrizni is kellett a munkát.

Az új vezetőség tagjait kézfeltartással fogadták el. *Péter Lajos lett újra az elnök.* Herke György, üzemi titkár is tagja lett az intézőbizottságnak. Vajda János, Péter Istvánné, Tóth Béláné, ifj. Tóth Lajosné (alsó) és Törjéki József lettek az intézőbizottság új tagjai.

Az új vezetőségtől

sokkal jobb munkát vár a tagság.

Az újraválasztott elnök, és az új intézőbizottsági tagok ne vegyenek példát a régiek rossz munkájáról. *Legyenek ügyes, erőskezű vezetők. Ezt kivánja tőlük a tagság és a szocializmus építése.* Jobb munkával valósítsák meg az ócsárdi termelőszövetkezeti tagság vágyát: *tegyék mielőbb szocialista községgé Ócsárdot!*

Ünnepélyesen vették át az üzemek dolgozói Lenin elvtárs műveinek első kötetét

A Szikra könyvesbolt pécsi fiókjába megérkezett Lenin elvtárs összegyűjtött műveinek első szállítmánya. A 800 könyvből álló küldemény a pécsi és baranyai üzemek első előjegyzői igénylését elégíti ki.

Mindjárt a hétfői napon meg is kezdték a kötetek szétosztását a pécsi üzemekben. Az első ünnepélyes könyvátvétel a Magasépítési Vállalat kultúrotthonában, röpgyűlés keretében zajlott le.

Horvátics Antalné elvtársnő, a pártszervezet elnöke rövid, lelkesítő beszédet mondott az összegyűlt dolgozóknak.

— Huszonhét éve, hogy meghalt Lenin elvtárs. De nem jól mondom, Lenin elvtárs nem halt meg. Él halhatatlan műveiben, él Sztálin elvtárs életében és munkájában, él a mi szívünkben. Köszönjük a felszabadító Szovjet Hadseregnek, köszönjük Sztálin elvtársnak, hogy mi ma szocialista irodalmat olvashatunk. Tartozunk a hazának és a mi ifjúságunknak, hogy gyarapítsuk tudásunkat, gyermekeink, fiataljaink tudását is. Legyen ez a könyv fegyver a kezünkben, fegyver a mi harcunkban.

Jánosi Lászlóné, a Szikra pécsi vezetője mondott ezután néhány szót, s arra hívta fel a figyelmet, hogy ne hagyják kihasználatlanul, olvassák és alkalmazzák Lenin elvtárs tanításait.

Horvátics elvtársnő ezután sorba olvassa a neveket és minden boldog könyvtulajdonoshoz van néhány közvetlen, kedves szava, mikor átadja neki a könyvet. Rácz László kapja meg először. Szász Antal elvtárs, aki a párttitkár után másodiknak jegyzett, örömmel beszél arról, hogy neki, szemináriumvezetőnek, milyen nagy segítséget jelent ez a könyv további munkájában. Most Sztálin elvtárs művei mellett Lenin elvtárs könyve is a segítségére lesz.

— Ők a mi legjobb barátaink — mondja — nem veszthetjük el lábunk alól a talajt, velünk vannak nagy tanítóink!

Így veszi át a könyvet Kovácsevics Márk is. Odahaza Nagykozárban majd a többieknek is megmutatja. Reisz Magdolna DISZ-vezetőségi tag is már alig várja, hogy rákerüljön a sor. Az előtte ülő már megkapta. Odanyúl érte, belelapoz és már olvassa is. De így tesznek a többiek is: óvatosan forgatják a hófehér lapokat, nézegetik, legtöbbjük azonnal belemerülve olvasni kezd. Csönd van a teremben. Csak Horvátics elvtársnő hangja szól, mondja a neveket. Reisz elvtársnő is sorra kerül: boldog, kipirult arccal veszi át és magához öleli, úgy viszi a helyére. Mosolyog. Biztos a mozdulata, hiszen ajándékot, kincset: a tudást tartja kezében. És fegyvert, melyet nem lehet elvenni, nem lehet legyőzni. Fegyvert, amellyel csak győzni lehet: Lenin szavait!

A zeneiskola tanárainak hangversenye

A Zeneiskola tanárai jótékony célra magasszínvonalú hangversenyt rendeztek. *Opritia* Mária Mozart Gluck témára írt variációival nyitotta meg a műsort, a mozarti muzsika finom szellemességét, melegségét és nemességét csillogtatva meg hangszerén. *Sass* Dezső Beethoven Patetikus szonátáját játszotta a témák gondos kiemelésével és művészi érzékeltetésével, mindvégig megőrizve a beethoveni elmélyedő stílust. *Varsányi* László Hacsaturján Toccatáját és Liszt Tarantelláját adta elő. Mindkét mű előadásában nagyszerűen érvényre jutott Varsányi hatalmas technikai felkészültsége és csillogóan bravúros játékmodora. *Molnár* Klárával *Farkas* szellemes kis szonatinájában remek együttes játékot mutattak. *A Molnár-Grael-Várhalminé-Sassy* női vonósnégyes *Mendelssohn* erősen romantikus D-dur vonósnégyesét szépen kidolgozva adta elő. A Zeneiskola két kiváló növendéke is szerepelt. (Schlezák Auguszta növendékei.) *Keresztény* Béláné finom koloraturával Rossini és Mozart áriákat adott elő. *Kovács* Gyuláné nagy drámai erővel szólaltatta meg Verdi és Csajkovszkij egy-egy áriáját *Horváth* Mihály pompás zongorakíséretével.

Nagy örömmel hallottuk a Pécsi Szimfónikus Zenekar bemutatkozását, *Csáky* Nándor vezényletével. Végre olyan zenekarunk van, ahol erőteljes vonóskar mellett remek fúvósegyüttes áll rendelkezésre.

Mecsekalján számos kis- és középparaszt köt gyapottermelési szerződést

Sokan hírből, de páran saját tapasztalatuk alapján tudják, milyen előnyöket jelent a gyapottermelés a parasztság részére és emellett országos viszonylatban milyen nagy jelentősége van annak, hogy szovjet segítséggel sikerült hazánkban is meghonosítani a „fehér arany"-at.

Mecsekalja dolgozó parasztsága éppen ezért örömmel fogadta az elmúlt ősszel a Gyapottermeltető Vállalat megbízottjait, akik megvizsgálták a mecsekaljai talajt és megállapították, hogy Mecsekalján is termelhetnek gyapotot.

Balázs József patacsi újgazda a gyapottermelési felelős és fáradtságot nem ismerve járja a falut, hogy felvilágosítsa a dolgozó parasztságot a gyapottermeléssel kapcsolatban.

Nem régen kapta meg kiosztásra a szerződéseket, de számukat hamar megnövelte.

Megkérdeztem tőle, hogy a dolgozók hogy fogadták a szerződéseket?

— Örömmel. Akik az ősszel jelentkeztek, már azt hitték, hogy ismét feledésbe ment a gyapottermelési terv, de most örülnek, mert az idén már Mecsekalja határában is virít majd a gyapot. — Amikor megkaptam a gyapotszerződéseket, 7 hold és 400 négyszögöl volt a leszerződött terület, most pedig 10 hold és 700 négyszögöl van, de a kötések tovább folynak.

— Kik az új szerződők? — érdeklődtem.

— *Az ősszel többnyire a középparasztok kötöttek szerződést, most viszont a kisparasztság jár az élen.* Nem nehéz megérteni velük, hogy milyen jövedelmet biztosít a gyapot.

— Miért csak tíz hold gyapotot vetnek, ha bíznak benne és a gazdák is szívesen termelik?

— Mert van aki nem köthet szerződést, mert kulák, viszont, akik szívesen kötnének, azok között sok az olyan, mint magam is — hogy nem felel meg a földje. Azért én azt hiszem, hogy Mecsekalja szántóterületéhez mérten komoly haladás a tíz hold gyapot.

Azt reméljük, hogy a tél elegendő nedvességet raktároz a tavasszal földbekerülő gyapotnak, s Mecsekalján is, mint a Szovjetunió jóvoltából sok helyen másutt, a nyár végén és ősz elején minden gyapottermelő örömmel szedheti a szépen beérett értékes gyapotot.

Böröcz Béla levelező
Mecsekalja.

A városi tanács takarékossággal is készül Pártunk kongresszusára

Pécs város tanácsának végrehajtóbizottsága a takarékossági rendelet megjelenése után behatóan foglalkozott a takarékosság kérdésével és annak gyakorlati kimunkálására, ellenőrzésére és irányítására három alkalmi bizottságot alakított. Az egyik bizottság a tanács felügyelete alá tartozó kereskedelmi, a másik bizottság

az ipari vállalatoknak nyujtott segítséget,

míg a harmadik bizottság a szorosan vett közigazgatás, illetve a háztartás vonalát vette a takarékosság szempontjából vizsgálat alá.

Rövid egyhetes munkálkodás nyomán a vállalatok és a közigazgatási dolgozók gondolatainak, észrevételeinek és javaslatainak feldolgozásából nagy eredmények születtek. *Vállalatainknál a takarékossággal kapcsolatosan felajánlott ténykedések eredménye egy millió forint.*

A háztartás vonalán is komoly eredményeket hozott a dolgozók javaslata. A városi tanács pártszervezetének, valamint a szakszervezetnek segítségével dolgozóink sikerrel kapcsolták össze a takarékosság gondolatát Pártunk kongresszusára való felkészüléssel. Így például a közigazgatásban használatos nyomtatványok, irodaszerek beszerzését központilag végezzük. A beszerzés előtt a pénzügyi osztály az egyes osztályok, intézmények által beadott igényléseket felülvizsgálja és a felesleges pazarlást, anyaggyüjtést a felülvizsgálattal kiküszöböli. Az adóhivatal évi viszonylatban ezerszámra bocsátott ki felhívásokat vétívvel, negyedíves formátumokban. A felülvizsgálás eredményeként a felhívás nyolcadíven készül a jövőben, a papir két oldalának kihasználásával és a postázása vétív nélkül történik. *A felhívás kézbesítése darabonként 1.40 forint volt, ez most 8 fillérre csökken.* A tanácsnak kilenc osztálya működik. Eddig az egyes osztályok a részükre megadott hitelkeretből külön-külön biztosították szükségleteiket. Kéthetenként, de a tapasztalat szerint ennél sokkal sűrűbben és osztályonként egy-egy dolgozó járkált különböző vállalatokhoz árajánlatokért, anyagért. *A központi beszerzéssel*

ezeket a munkákat egy dolgozó végzi.

Az operatív csoport a számvitel egyszerűsítése miatt január hó 1-től a főkönyvek használata helyett kartonokra könyvel. Igényelt 5 darab kartontartó dobozt. Ezeknek előállítása 540.— forintba került volna. Az anyagraktárban, a központi beszerzéssel foglalkozó gondnokság előkeresett ilyen használaton kívül helyezett fadobozt, *azokat 70 forint összköltséggel átszabatta és ma a célnak megfelelően használatba kerültek.*

Az osztályok megkezdik a papir és könyv selejtezését. Minden dolgozó megadott határidőn belül felülvizsgálja a szekrényét, asztalát, polcát, stb., *a feleslegesen heverő és már nem használható papiranyagot összegyüjti és a gondnokságnak zúzóba való szállításra leadja.*

A dolgozók, a szekrényekben porosodó, több mótermázsányi régi törvénykönyveket, rendeleti közlönyöket a titkárság rendelkezésére bocsátják. *A titkárság az így összegyüjtött nagy anyagból egy, teljes könyvtáranyagot kiválaszt, a többit a zúzónak ajánlja fel.*

Felülvizsgálta a takarékossági brigád az összes hivatali helyiségek világítását és az égők számát a kellő mértékre szorította le, figyelemmel természetesen a dolgozók egészségére. *A felülvizsgálat eredményeként a tanácsház hivatali helyiségeiben 20 darab 60-as és 15 darab 40-es villanyégő használata vált szükségtelenné.*

Az elmondottakból és a kiragadott példákból is látjuk, hogy *a takarékosság szolgálatának milyen nagy területe van.* A fillérek forintokká nőnek és a sok-sok forintos megtakarítások országos viszonylatban milliókká duzzadnak anélkül, hogy a termelés, a munka vonalát a legkisebb mértékben is akadályoznák, vagy hátráltatnák.

A takarékossági mozgalmat

ki óhajtjuk terjeszteni végrehajtóbizottságunk döntése nyomán a város egész területére, a magánháztartásokban észrevétlenül és feleslegesen elheverő értékes anyagok összegyüjtésére is. Igyekszünk, hogy a takarékosság terén eddig elkövetett hibáinkat teljes mértékben kiküszöböljük és ezzel készülünk az újabb feladatokra, amelyeket Pártunk kongresszusa számunkra kijelöl.

Lajos József
pécsi városi tanács VB pénzügyi o. v.

VILLÁM

HIMESHÁZA, SZÜR, GÖRCSÖNY-DOBOKA, DUNASZEKCSŐ ÉS VERSEND DOLGOZÓ PARASZTJAI!

A mohácsi járásban Ti vagytok a legutolsók a begyűjtési terv teljesítésében. Amilyen dicsőség és tisztesség élenjárni és elsőnek teljesíteni hazánkkal szemben fennálló kötelességünket, olyan nagy szégyen ebben utolsónak lenni! Éppen ezért még ma lássatok fokozottabb munkához és mutassátok meg az előirányzat gyors teljesítésével, hogy szeretitek hazátokat, szeretitek a békét és hozzá is járultok a béke védelméhez!

Ötéves a Társadalmi Szemle*

Írta: RÁKOSI MÁTYÁS

Amikor alig háromnegyed évvel hazánk felszabadítása után Pártunk elhatározta, hogy tudományos folyóiratot indít, a célkitűzések és megoldandó feladatok szorosan összefüggöttek a magyar kommunista mozgalom sajátos viszonyaival. Huszonöt esztendős kíméletlen és véres fasiszta elnyomás után nemcsak legális lett Pártunk, de a szó szoros értelmében egyik napról a másikra vállaira zuhant a háború romjai közt vergődő ország talpraállításának és vezetésének minden gondja. Ha a Magyar Kommunista Párt ebben a nehéz történelmi helyzetben nagyban és egészben meg tudta oldani a rá háruló feladatokat, annak döntő tényezője, hogy a legfelelősebb munkát végző vezetői alkalmazni tudták a marxi-lenini tanításokat, alkalmazni tudták abban a formában, ahogy a bölcs Sztálin e tanokat továbbfejlesztette, elmélyítette és külön a második világháború utáni viszonyokra kidolgozta. Nem lehet eléggé hangsúlyozni, hogy Sztálin elvtárs e felbecsülhetetlen jelentőségű munkáján s gyakorlati útmutatásain alapultak sikereink. S kudarcaink, vereségeink, melyek a harcok folyamán értek bennünket, legtöbbször abból fakadtak, hogy nem tudtuk jól a magyar viszonyokra alkalmazni Lenin-Sztálin tanítását.

A Magyar Kommunista Párt funkcionáriusainak és tagjainak zöme azonban öt esztendővel ezelőtt nem ismerte a marxi-lenini elmélet alapjait, sőt az elmélet jelentőségével sem volt tisztában. Egy negyedszázadon át légmentesen elzárták Horthyék a magyar munkásosztály széles tömegeit a szocialista elmélettől. Egy egész új munkásgeneráció állott előttünk, melybe mélyen behatolt a sovinizmus, sőt a fasiszta mérgek. A feladat nemcsak az volt, hogy azonnal felvegyük a harcot az ellenség ideológiájával s szembe szegezzük velük a kommunista elméletet, de még külön meg kellett értetnünk az elmélet jelentőségét, azt a lenini megállapítást, hogy élenjáró párt csak az lehet, melyet élenjáró elmélet vezet. Rá kellett világítanunk arra a korszakalkotó munkára, mellyel tanítónk, a nagy Sztálin, a marxizmus-leninizmust minden téren gazdagította, mélyítette, s az eseményekkel kapcsolatban a szó szoros értelmében napról-napra továbbfejlesztette. S végül fel kellett állítanunk a követelményt, hogy a magyar kommunisták ne csak azt tanulják meg, hogyan kell sokat szenvedett dolgozó népünk talpraállítására és felemelésére sikerrel alkalmazni a magyar viszonyok közt a lenini-sztálini tanokat, hanem maguk is járuljanak hozzá ennek az elméletnek a továbbfejlesztéséhez.

A „Társadalmi Szemlé"-nek, mint Pártunk tudományos folyóiratának, jelentős szerep jutott e munkában. Ma, öt esztendőre visszatekintve, megállapíthatjuk, hogy a magyar kommunisták döntő része megértette a lenini-sztálini elmélet fontosságát. Ezen túlmenően, száz- és százezren sajátították el kezdő vagy magasabb fokon magát az elméletet is. A magyar kommunisták, de az egész magyar dolgozó nép a nagy Sztálin munkájának gyakorlati eredményén keresztül nemcsak megérezték, de meg is értették, hogy e világraszóló tetteket nemkevésbbé hatalmas, szilárd elmélet fűti és vezeti. A felszabadító Szovjetunió ennek a gigászi lenini-sztálini elméletnek gyakorlati megvalósulása. A magyar munkás, földműves, mérnök, orvos, tudós tulajdonképpen az utolsó esztendőben, mondhatni az utolsó hónapokban kezdi felfedezni, hogy számára milyen kimeríthetetlen kincsesbányát jelent a Szovjetunió gyakorlatában megvalósult lenini-sztálini elmélet. Ezen a téren elmondhatjuk, hogy a magyar dolgozó nép tulajdonképpen most fedezi fel újra a Szovjetuniót, most gyűrközik neki, hogy minden téren megismerje és hasznosítsa a szovjet tapasztalatokat. Számunkra világos, hogy e tapasztalatok gyakorlati átültetésével és hasznosításával együtt jár annak az elméletnek és módszernek az elsajátítása, alkalmazása és továbbterjedése, mely lelket és életet lehel a gyakorlatba, mely fűti és vezeti a gyakorlatot.

A mi dolgozó népünk, élén a magyar kommunistákkal, a Magyar Dolgozók Pártjával, eddig lényegében sikeresen meg tudta oldani azokat a feladatokat, melyek elé a fejlődés állította. Ebben az eredményben megmutatkozik a „Társadalmi Szemle" ötesztendős munkája is. Megállapíthatjuk, hogy nagyban és egészben megfelelt a várakozásoknak, jórészt beváltotta a hozzáfűzött reményeket, gyökeret tudott verni s sikeresen járult hozzá a lenini-sztálini elmélet és gyakorlat terjesztéséhez hazánkban. Ami az öt év előtti célkitűzéseiből jórészt a jövőre maradt, az a lenini-sztálini elmélet továbbvitele a magyar tapasztalatok alapján, eredeti munkákkal. Az elmúlt esztendők részben *kinevelték* azt a gárdát, melynek továbbfejlődése reményt nyújt arra, hogy a közeli években ezt a nehéz, de fontos és szükséges munkát is megkezdhetjük. Amellett az, ami öt évvel ezelőtt nehezen elérhető célkitűzés volt, ma már nem egy téren kevés. Tovább kell mennünk, mert a fejlődés új feladatokat állít a gyakorlat és az elmélet elé egyaránt. Az elmúlt öt esztendő a szocialista mozgalom hatalmas győzelmeinek sorozata volt. Létrejöttek Európában a népi demokráciák, a Német Demokratikus Köztársaság. Ázsiában a hatalmas kínai nép, a Kínai Kommunista Párt vezetésével szétzúzta az amerikai imperialisták bábjait s kivívta függetlenségét, szabadságát. Hogy ez a világtörténelmi esemény milyen lendületet adott a gyarmati és félgyarmati népek szabadságharcának, azt éppen ezekben a napokban tapasztalják az amerikai agresszorok Koreában. S tapasztalják szerte a világon a gyarmatosító, rabszolgatartó imperialisták, akik lázas fegyverkezéssel, a harmadik világháború kirobbantásával akarják megállítani és visszafordítani a fejlődést. A béke megvédésének problémái, a hazafiság s a proletárnemzetköziség elválaszthatatlan összefüggései és kölcsönhatásai, az imperialista ideológiának leleplezése, az imperialisták terveinek, fondorlatainak helyes megvilágítása, a legközelebbi idők fontos feladata marad s a „Társadalmi Szemlére" ebben a munkában nagy szerep vár. Külön figyelmet és erőfeszítést igényel az imperialisták jugoszláv láncos kutyáinak, a „szocialista" álarcban garázdálkodó Tito-banda „teóriáinak" és aljas gyakorlatának felfedése és kipellengérezése.

S végül, de nem utolsó sorban, erőteljesen meg kell növelni azoknak a kommunistáknak a számát, akik a lenini-sztálini elméletet a maguk munkaterületén, a mindennapi élet gyakorlatában alkalmazni tudják. Ezeknek a száma örvendetesen nő s az ő működésük eredménye mutatkozik meg népi demokráciánk, szocialista építésünk sikereiben. A növekvő feladatok, a nemzetközi helyzet és az osztályharc éleződése azonban e téren is gyorsabb iramot követelnek. Parancsolóan megkövetelik, hogy e téren is jobban közelítsük meg példaképünket, a nagy Bolsevik Pártot.

A Bolsevik Párt kisebb funkcionáriusai, a járási, falusi titkárok zöme nagyszerűen tudja alkalmazni a lenini-sztálini elméletet a mindennapi aprómunkában. Nem engedi meg, hogy az agitációban vagy propagandában ez az elmélet elváljon a gyakorlattól. Ellenkezőleg, úgy alkalmazzák az elméletet, hogy az természetesen elválaszthatatlanul össze van nőve és együtt jelentkezik a mindennapi gyakorlati munkával. Az egyszerű párttag vagy pártonkívüli dolgozó naponta a saját tapasztalatából győződik meg arról, hogy az elmélet a helyes gyakorlat kivonata, általánosítása és továbbvitele, hogy a gyakorlat szakadatlanul megerősíti, igazolja az elméletet s hogy minden új tapasztalatot az elmélet azonnal magába szív, feldolgoz és visszairányít a gyakorlatba. Ennek a lenini-sztálini munkamódszernek az alkalmazása hozza létre a szovjet ipar és mezőgazdaság szédületes eredményeit. A háború pusztításainak gyors likvidálása, a győzelmek a munka frontján, melyek úgy megdöbbentették az imperialistákat és halomra döntötték világuralmi spekulációkat, elválaszthatatlanul összefüggnek a bolsevik elméleti aprómunkával, jelzői, mutatói ennek a mintaszerű munkának.

A Magyar Dolgozók Pártjának fejlődése most ért oda, hogy rátérhetünk járási és falusi kádereink megerősítésére s nevelésükre végre annyi energiát és figyelmet fordíthatunk, amennyi elengedhetetlenül szükséges. Rá kell nevelnünk járási és falusi vezető elvtársainkat, hogy gyorsan sajátítsák el az elmélet és gyakorlat olyan egységét, ahogy azt a Bolsevik Párt hasonló pártmunkásai olyan mesterien alkalmazzák. Meg kell tanulniok a mi elvtársainknak is, hogy az elméleti munka, az agitáció, a propaganda helyességét, jóságát szinte azon nyomban, számszerűleg le lehet olvasni a termelés, a begyűjtés, a szántás-vetés adataiból. S megfordítva: minden eredmény a termelés frontján igazolja, erősíti, gazdagítja az elméletet, új szempontokat és érveket, szélesebb perspektívákat ad az elméletnek és az agitációnak. Nem szorul különösebb bizonyításra, hogy milyen fontos szerep, milyen hálás munkaterület vár ezzel kapcsolatban a „Társadalmi Szemlé"-re.

Befejezésül még egy kérdést szeretnék újra felvetni. Öt esztendővel ezelőtt a „Társadalmi Szemle" egyik legfontosabb feladatául a kommunisták fegyelemre nevelését jelöltük meg. Pártunk akkor még fiatal volt, a kommunista fegyelem elsajátítása, a hozzánk áramló százezres új tömegek fegyelmezése olyan problémát jelentett, amellyel Pártunk minden szervének foglalkoznia kellett. A kommunista fegyelem, magatartás, jellem, példamutatás és egyéni bátorság ma újra előtérbe került Pártunkban. Ráirányítottuk a figyelmet azért, mert viszonylag békés fejlődésünk, viszonylag könnyű gazdasági és politikai sikereink negatív, káros oldalai kezdtek mutatkozni. Jelentkezett az a hangulat, hogy úgyis minden jól megy, nem kell ide a szigorú párt- és állampolgári fegyelem. Helyenként lazaság, hanyagság, megengedhetetlen anyagiasság, sőt korrupció ütötte fel a fejét. Az ellenség erre rákapcsolt. Ugyanakkor élesedik a nemzetközi helyzet, az imperialisták mozgósítják hazánkon belül megmaradt erőiket. A szocializmus építése a falun élezi az osztályharcot, a kulák, a spekuláns minden követ megmozgat ellenünk.

Világos, hogy az élesedő helyzet fokozott követelményeket állít párttagjaink, a népi demokrácia minden híve elé. Most újra több fegyelemre, példamutatásra, áldozatkészségre, bátor kiállásra, éberségre és elszántságra van szükség. A „Társadalmi Szemlé"-nek célkitűzése ezen a téren ma még aktuálisabb, mint öt évvel ezelőtt. Jó megoldásától függ nagyrészben, hogy hazánk az imperialisták s csatlósaik minden aknamunkája dacára szilárdan haladhasson tovább, a 800 milliós béketábor hű tagjaként, az eddigi úton, a szocializmus építésének útján, újabb sikerek, újabb győzelmek felé.

* Rákosi elvtárs cikke megjelent a Társadalmi Szemle jubiláris számában.

Jugoszláviában egy hónap alatt a burgonya ára 60, a főzelékféléké 100, a hagymáé 40 százalékkal emelkedett

A tiranai Zeri I Populit „A dollár karmaiban" címmel a többi között ezeket írja: Jugoszlávia teljesen elvesztette függetlenségét és kiszolgáltatta magát az amerikai és angol bankok tőkéjének. Ezek a bankok nagy érdekeltségekkel rendelkeznek a jugoszláv gazdasági élet minden területén, ami *igen jövedelmező üzletet jelent számukra.*

A lap emlékeztet arra, hogy a Nemzetközi Bank — az amerikai monopoliumok eszköze —, a Nemzetközi Pénzügyi Alap terhére, — amely az amerikai nagytőke ellenőrzése alatt áll, — a newyorki Export-Import Bank, valamint az angol nagytőke *többmilliós dolláros kölcsönt nyújtottak Titonak, a nagytőkések zsoldjában álló kémnek.*

— Ezzel — hangsúlyozza a lap —, Jugoszlávia külkereskedelme automatikusan a külföldi monopoliumok teljes ellenőrzése alá került.

A lap rámutat, hogy a stratégiailag fontos nyersanyagokon kívül az imperialisták *nagymennyiségű élelmiszert is kapnak Jugoszláviából példátlanul alacsony árakon.* Ennek következtében az élelmiszerárak Jugoszláviában emelkednek. Így például novemberben a burgonya ára a belgrádi piacon 50-ről 80 dinárra emelkedett. A főzelékfélék ára 40-ről 80 dinárra. A hagyma 110-ről 150 dinárra emelkedett.

Erősödik a jugoszláv dolgozók békeharca

A jugoszláv politikai emigránsok „Az internacionalizmus zászlaja alatt" című, Bukarestben megjelenő lapja adatokat közöl a jugoszláv dolgozók békeharcáról.

Az adriai kikötőmunkások szervezetten harcolnak azért, hogy akadályozzák Titoék stratégiai nyersanyagkivitelét. A Tito-banda már 1948 végén sem tudta elfojtani a 8000 spliti hajógyári munkás sztrájkját, ma pedig *a fokozott rendőrterror ellenére sem tudja megakadályozni a sztrájkot, a kikötőmunkások szabotázscselekményeit és munkamegtagadását.*

Az utóbbi hónapok folyamán 24.800 kikötőmunkás és a kikötőkben kényszermunkára fogott paraszt tagadta meg a stratégiai anyagok ki- és berakását, — nemrég pedig a szusáki kikötőmunkások a vasúti munkásokkal együtt, *220 vagon anyagot hagytak kirakatlanul.*

A zenicai vasgyár dolgozói megtagadták a stratégiai vasútvonalak számára a vágányok gyártását.

November és december folyamán a vasúti munkások és alkalmazottak ellenállása következtében *különböző vasútállomásokon napokon keresztül összesen 132.000 vagon állt kirakatlanul.*

Csehszlovák tiltakozó jegyzék az Egyesült Államokhoz az amerikai repülők szándékos határsértései miatt

A csehszlovák külügyminisztérium hétfőn jegyzéket juttatott el a prágai amerikai nagykövetséghez. A jegyzék a többi között a következőket mondja:

A legutóbbi időben, különösen ez év januárjában a csehszlovák légitér határainak megsértése az amerikai haderő repülőgépei részéről egyre nagyobb számban fordult elő és szokatlan mértékben megnövekedett.

Az engedély nélkül történt berepülések nagy száma kizárja a véletlen, úgynevezett nem szándékos határsértés lehetőségét.

Ellenkezőleg, a csehszlovák határok teljes szándékos megsértéséről van szó, aminek célja egyrészről ellenséges légi kémtevékenység folytatása, másrészről a bomlasztó elemek egyéni kém- és terrorista cselekményeinek támogatása a csehszlovák köztársaság területén, amit kétségbevonhatatlan tények bizonyítanak.

E tényeket az ausztriai sajtó is tanusítja, mely beszámol arról, hogy nemrégiben egy amerikai rádióleadót találtak Hollabrunn körzetében, amelyet

ejtőernyővel dobtak le egy repülőgépről

és hogy a legutóbbi időben hasonló rádióleadókat találtak a csehszlovák köztársasággal határos ausztriai körzetekben is, melyeket tévedésből dobtak le ott — nyilvánvalóan azzal a szándékkal, hogy támogassák felforgató elemek kémtevékenységét a Csehszlovák Köztársaság területén. E rádióleadókon kívül, melyeket tapasztalatlan repülők dobtak le osztrák területre, találtak ejtőernyővel ledobott amerikai rádióleadókat csehszlovák területen is.

A jegyzék felsorol ötvennyolc különböző engedély nélküli határátrepülést, amely tavaly október és idén január 15-e között történt.

Majd így folytatja:

A külügyminisztérium a legerélyesebben tiltakozik az ellen, hogy amerikai katonai repülőgépek rendszeresen és durván megsértik a csehszlovák határokat és újból, sürgetően felszólítja az amerikai nagykövetséget, tegyen haladéktalanul lépéseket a további berepülések elkerülésére.

A külügyminisztérium ezenkívül követeli az amerikai nagykövetségtől,

vizsgálja ki az említett eseteket és a vizsgálat eredményeit közölje.

A külügyminisztérium végül felhívja az amerikai nagykövetség figyelmét arra, hogy milyen következményekkel járna, ha ezek a berepülések megismétlődnének és így a csehszlovák hatóságok maguk lennének kénytelenek lépéseket tenni a megszüntetésükre.

A gépállomások dolgozóinak normarendezése fokozza a termelékenységet és a jó munkát végző traktoro-ok életszínvonalát

A gépállomások dolgozói közül sokal levélben kérték az eddigi laza normájuk felülvizsgálását és megfelelő új normák megállapítását.

A tavalyi normák nagyjából a régi pontrendszeren alapultak. Miután nem álltak megfelelő időmérések rendelkezésre, sok esetben a pontrendszerben megállapított normák értéke alapján számolták át a teljesítményeket.

Az új normák megállapításánál *a Szovjetunió tapasztalatainak felhasználásával bevezették a műszaknormát és figyelembevették a munka közben előálló veszteségi tényezőket is.* Az új normák kiküszöbölik azokat az aránytalanságokat is, amelyek eddig fennállottak. Tavaly igen sok munkára nem volt megállapítva a norma s az ilyen munkát nagyrészt időbérben végezték. Ez nem ösztönözte a traktorosokat a több és jobb munka elvégzésére. *Külön állapították meg a normákat az egyes erőgéptípusokkal és ekefejekkel végzett munkákra.*

Döntő hibája volt az eddigi bérezési rendszernek a traktorosok fizetésének évi aránytalan megoszlása. Ez abból adódott, hogy nem a munka, hanem a dolgozók voltak besorolva. *Az új kollektív szerződésben a besorolásnál a munkát sorolták be.* A főidény alatt a traktorosok, a munkagépkezelők teljesítménybérben kapják fizetésüket. Az új normák megállapításával egyidejűleg a kollektív szerződés módosítása *emeli az alapbéreket.*

Az idényen kívüli időre a dolgozókat sorolták be az I. osztályú, II. osztályú vezetők, segédvezetők, munkabérkezelők, stb. csoportjába. Az új kollektív a dolgozókat a szakmai tudás mielőbbi elsajátítására ösztönzi.

Az új normarendezéssel kapcsolatban *új alapokra fektették a premizálási rendszert is.* A prémium összege a terv túlteljesítésének minden százalékáért jár. Abban az esetben, ha *nagyobb önköltségcsökkentést ér el a traktoros, növekedik a prémium összege.*

A prémiumrendszerhez tartozik a hűségjutalom is, amelyet azok a traktorosok kapnak, akik az év folyamán állandóan — műszakhiányzás nélkül — jól teljesítik feladataikat. Összege *az évi kereset két százaléka.* A gépállomások normarendezésével kapcsolatban az új prémiumrendszer is hozzá fog járulni a termelékenység fokozásához és a jó munkát végző traktorosok életszínvonalának további emeléséhez.

Gépkocsiszerencsétlenség következtében életét vesztette Ilio Barontini elvtárs

Súlyos gyász érte az Olasz Kommunista Pártot. Ilio Barontini elvtárs, szenátor, a Párt Központi Bizottságának tagja, vasárnap gépkocsiszerencsétlenségnek esett áldozatul.

Újmintájú munkakönyveket kapnak a dolgozók

A Magyar Közlöny január 23-i száma közli a minisztertanács rendeletét, amely szerint *új mintájú munkakönyvvel kell ellátni azokat a munkavállalókat is, akik eddig még nem kaptak új mintájú munkakönyvet.* 1951 február 1 és 28 között minden munkavállaló régi munkakönyvét új mintájú munkakönyvre kell kicserélni. Az érdekelt munkáltatók *január 27-ig igényeljék a munkakönyv kiállításához szükséges nyomtatványokat a munkaerő tartalékok hivatal nyilvántartási osztályánál.*

JANUÁR 24. SZERDA

ÖGYELETES GYÓGYSZERTÁR: 10/3. sz. („Gránátalma") gyógyszertár Széchenyi tér 5. Tel.: 29-81. 10/8 sz. („Orangyal") gyógyszertár, Kossuth L. utca 81. Tel.: 23-94. 10/12 sz. („Isten gondviselés") gyógyszertár Doktor Sándor u. 47. Tel.: 13-53. — NÉVNAP: Timót. — IDŐJÁRÁSJELENTÉS: Várható időjárás szerda estig: Felhős, párás, helyenként ködös idő, többfelé havazás, később havaseső. Mérsékelt délnyugati-nyugati szél. A hőmérséklet emelkedik. Várható hőmérsékleti értékek szerdára reggel: nyugaton 0— — 3, keleten —2 —, —5, délben nyugaton 0 — plusz 3, keleten —2 — plusz 2 fok között.

— **Pécs város tanácsa mecsekszabolcsi** kirendeltségén ezentúl a tanácstagok fogadóóráját nem csütörtökön, hanem pénteken délután 4-től fél 6 óráig tartják.

— **Rózsahegyi József csányoszról** levelezőnk arról számol be, hogy a helybeli DÉFOSZ-gyűlésen többen jelajánlást tettek Pártunk Kongresszusára. Ezek között szerepel egy fával rakottirányvonat indítása is.

— **Mecsekrákos tanácselnöke** 10 dolgozó parasztcsaláddal termelőcsoportot akar alakítani. Szándékát jelentette a felsőbb szervek felé is, azonban eddig semmiféle támogatást nem kapott. A helyi DÉFOSZ-ra sem támaszkodhat, mert Cziegler Géza DÉFOSZ-titkár, aki kishaszanbérleti 12 hold földjén még a tarlóhántást és a vetést sem végezte el, nem törődik a falu ügyeivel, nem szívügye a tszcs alakítása. Adjon segítséget a tszcs alakításához a járási tanács, de segítse a tanács titkárát a helyi pártszervezet és a járási pártbizottság is.

— **Halálozás.** Özv. Beretvás Endréné, szül. Geréby Mária, f. hó 23-án, 73 éves korában csendesen elhúnyt. Temetése 25-én d. u. 3 órakor. Minden külön értesítés helyett.

— **Gerényes község tanácsa** már az elmult évben jelentette a járási tanács mezőgazdasági osztályának, hogy 140 hold földet nem tud kishaszonbérbe adni, s így ez a föld parlagon maradt. A tanács dolgozói remélik, hogy az ügy előadója, Németh Károly, a tavaszi munkák idejére végre intézkedik a parlagon maradt föld megmunkálásáról.

— **Kovácsszénája községben** 18-án összeültek a tanács állandó bizottságai, kidolgozták negyedéves ütemtervüket, kitűzték feladataikat. A tanácselnök előzőleg megbeszélte az állandó bizottság elnökeivel a szervezési és egyéb problémákat, így biztosra vehető, hogy a jó előkészítést sikeres munka is követi majd.

— **A lapáncsai községi tanács** jól megszervezte a tejbegyűjtést. A község túlteljesíti úgy kötött, mint szabadtejben előirányzatát. Különösen kitűnt özvegy Pacza Józsefné, aki egy tehén után 518 liter tejet adott be decemberben, és napi átlagos tejbegyűjtése eléri a húsz litert.

APOLLO 28-ig

NAGY HAZAFI

Hatalmas, kétrészes, magyarul beszélő szovjet film.

Előadások: hétköznap 6 órakor, vasárnap 3 és 7 órakor.

4 órás műsor.

URÁNIA 28-ig

Magyarul beszélő szovjet film.

Titkos megbizatás

Amerikai diplomaták és német fasiszták titkos szövetsége a második világháborúban.

Előadások: fél 5, fél 7, fél 9.

FÁKLYA 24-ig

Szovjet színes sportfilm.

Sportdicsőség

Előadások hétköznap fél 6 és fél 8 órakor, vasárnap fél 4, fél 6 és fél 8 órakor

Párthírek

Felhívjuk a felső és középkáderképző tanfolyam hallgatóit, középfokú propaganda szeminárium vezetőit, hallgatóit, valamint megyei, városi tömegszervezetek funkcionáriusainak figyelmét, hogy január 26-án este 6 órakor a Pártoktatók házában „Tito banda a szocializmus építésének, békeügyének ellensége" címmel előadást tartunk, melyre az elvtársakat meghívjuk és pontos megjelenésüket kérjük. Előadó Siklós Margit elvtársnő.

Megyei Pártbizottság Agit. Prop. Osztálya

Az MDP Belvárosi alapszervezet csütörtökön, 25-én, 7 órakor taggyűlést tart a Magyar-Szovjet Társaság nagytermében, Janus Pannonius-u. 11.

A Budai I. pártszervezet 25-én, csütörtökön este fél 7 órai kezdettel taggyűlést tart, melyre kérik a tagság pontos megjelenését. Tagsági könyvét mindenki hozza magával.

A Budai II. pártszervezet értesíti tagjait, hogy csütörtökön este 7 órakor taggyűlést tart. Kérik a pontos megjelenést.

Tömegszervezetek hírei

SZAKSZERVEZET: A KPDSZ értesíti a kartársakat, hogy 25-én, csütörtökön este 6 órakor a József-utcai székházban, a természettudományi előadássorozat keretében politikai előadást tartanak. — A Pécsi Házfelügyelők Szakcsoportja felhívja tagjait, hogy liszt és cukor pótjegy igénylése végett jelentkezzenek a szakcsoportnál 24-én és 26-án d. u. 4—6-ig.

KIOSZ: Felhívják a kisiparosok figyelmét, hogy 1951 január 25-én, csütörtökön este 6 órakor tartandó KIOSZ-napra pontosan jelenjenek meg.

SZÍNHÁZ

HIBAIGAZÍTÁS

A Dunántúli Napló január 23-i, keddi számában megjelent „Jegor Bulicsov és a többiek" című színmű kritikájában névelírás történt. Pávlin pópa szerepét nem Sugár Viktor, hanem Zátonyi Kálmán alakítja, ezért a bírálatnak ez a mondata helyesen így hangzik: **„...Pávlin pópa szerepében Zátonyi Kálmánnak le kell vetkőznie az általa gyakran megismételt pózt, eredetire és egyéntre."** Sugár Viktort a kritika más helyütt megemlíti, hogy a rábizott feladatot megoldotta.

Közvéleménykutató cédulák százai bizonyítják, hogy a közönség milyen magas fokon értékeli Gorkij nagy művét a Jegor Bulicsovot. A hozzászólók többsége a nagy mű és az előadás szerencsés találkozásáról számol be. A Pécsi Nemzeti Színház a remekművet az egész esztendőben játszani fogja.

MŰSOR:

24-én este fél 8 órakor: JEGOR BULICSOV ÉS A TÖBBIEK (Bartók Béla bérlet.)

25-én este fél 8 órakor: JEGOR BULICSOV ÉS A TÖBBIEK (Csajkovszkij bérlet.)

26-án este fél 8 órakor: JEGOR BULICSOV ÉS A TÖBBIEK (Petőfi bérlet.)

27-én este fél 8 órakor: JEGOR BULICSOV ÉS A TÖBBIEK (Gorkij bérlet.)

Talált tárgyak. Egy kesztyű, egy férfi sálat, egy férfi kalapot, egy női bőrkesztyűt, egy zseblámpát találtak. Az igazolt tulajdonosok átvehetik a rendőrség házipénztárában.

NYILT-TÉR*)

Feleségemtől, szül Komlós Ilonától különváltan élek, érte semmiféle anyagi felelősséget nem vállalok

Szirom Károly
Püspöklak.

* E rovatban közöltekért a szerkesztőség nem vállal felelősséget.

A TERMELÉS ÉLÉN

DOHÁNYGYÁR

Brassó Józsefné kocsányozás	136%
Schön Ádámné kocsányozás	136%
Kovács Ferencné keverés	122%
Gyegyák Jánosné keverés	122%
Sárosi Jánosné bálabontás	114%

KOMLÓI BÁNYAVIDÉKI ÉPÍTÉSI VÁLLALAT

Gáll András kőműves	188%
Inthoff Ádám kőfaragó	160%
Pető József a.-munkás	146%
Molnár József a.-munkás	141%
Éger András ács	121%

PÉCSI ÚTFENNTARTÓ VÁLLALAT

Galambosi Imre-brigád	173%
Papp Sándor-brigád	172%
Köntös József-brigád	171%
Baranyai Ignác egyéni	156%
Jakab József egyéni	154%

MAGASÉPÍTÉSI

Kekete István segédmunkás	153%
Balogh István segédmunkás	153%
Király Péter kőműves	138%
Mészáros Dénes kőműves	138%
Bencze Béla kőműves	138%

Újabb kedvezményeket kapnak a sertéshizlalási szerződést kötő dolgozó parasztok

Mindazok a dolgozó parasztok, akik 1951 január 22 után kötnek hizlalási szerződést, a 200 forintos előlegen és az átvételi áron felül sertéskilogrammonként *40 fillértől 1 forintig terjedő prémiumot kapnak.* Ezenfelül *a szerződés megkötésekor öt méter, az átadáskor további öt méter, összesen 10 méter flanell, vagy karton vásárlására jogosító utalványt is kapnak sertésdarabonként.*

Az árut utalvány ellenében a helybeli földművesszövetkezeteknél lehet megvásárolni. Azok a dolgozó parasztok, akik sertéshizlalási szerződést már kötöttek és január 22-e után adják át sertéseiket az Állatforgalmi Vállalatnak, *az átadáskor ugyancsak megkapják a magasabb prémiumot és sertésdarabonként 5 méter flanell, vagy karton vásárlására jogosító utalványt.* Részletes felvilágosítást a földművesszövetkezeti állatfelelős ad.

Hivatalosan közzétették a szovjet sportolók 1950. évi kiváló eredményeit

A Szovjetunió Testnevelési és Sportbizottsága hivatalos táblázatot tett közzé, melyen az 1950. évi csúcseredmények szerepelnek. A táblázat kimutatja, hogy *a szovjet sportolók az elmúlt évben 18 sportág 695 csoportjában 276 új csúcsot állítottak fel.* A csúcstartók száma az előző évhez viszonyítva 49-el növekedett. *A táblázaton 424 össz-szövetségi és 16 világcsúcseredmény is szerepel. A legtöbb csúcseredményt 120-at, a szovjet atléták érték el.*

A szovjet motorosok 59, az uszók 53, a céllövők 34, a kerékpárosok 32, az autóversenyzők 27 régi csúcsot döntöttek meg 1950-ben.

Andréjeva a súlylökésben, Zsukova az 1500 méteres gyorskorcsolyázásban, Duganov pedig a súlyemelésben állított fel világcsúcseredményt. A Szovjetunió új rekordereit között van Litujev 400 méteres gátfutó. A 20 éves gerelyvető, Viktor Cibulenko és Gridnyev kerékpáros. A táblázaton szerepelnek azok is, akik összszövetségi csúcseredményt értek el.

Jó eredmények a középiskolások fedettpálya atlétikai bajnokságain

Az Egyetemi Tornacsarnokban több, mint 200 középiskolás leány résztvételével rendezték meg a város középiskolás fedettpálya atlétikai bajnokságait. Részletek: Helyből távol: 1. Krisztián Ped. gimn. 237, 2. Sebes Ped. gimn. 236, 3. Dévai Ált. leánygimn. 229. — Csapatban: 1. Ált. gimn. 216 cm. 2. Pedagógiai gimnázium 208.2 cm. 3. Közgazdasági gimnázium 204.8 cm. — Helyből magas: 1. Krisztián Ped. gimn. 110. 2. Kelényi Közgazd. gimn. 100, 3. Dévai Ált. leánygimn. 85. — Magasugrás: 1. Krisztián Ped. gimn. 130. 2. Kelényi Közgazd. gimn. 125, 3. Dévai Ált. leánygimn. 125. — Csapatban 1. Pedg. gimnázium 123, 2. Ált. leánygimnázium 122, 3. Közgazdasági gimnázium 119. — Helyből hármas: 1. Krisztián Ped. gimn. 704, 2. Sebes Ped. gimn. 666, 3. Kelényi Közgazd. gimn. 663. — Labdadobás: 1. Krisztián Ped. gimn. 15.89, 2. Regdon Közgazd. gimn. 12.59, 3. Kármán Ált. leánygimn. 12.25. — Csapatban: 1. Ped. gimn. 11.21. 2. Közgazdasági gimnázium 10.81, 3. Ált. leánygimnázium 10.61. — Pontversenyben: 1. Ped. gimn. 83, 2. Ált. leánygimn. 64, 3. Közgazd. leánygimnázium 43.

A férfi versenyt délután bonyolították le több, mint száz középiskolás fiú részvételével. Helyből távol: 1. Dani, Nagy Lajos 291, 2. Litz, Nagy Lajos 284, 3. Németh, Gép. és Villany 271. Csapatban: 1. Gép és Villany techn. 265.8. 2. Nagy Lajos gimn. 262.2. 3. Janus Pannonius gimn. 254. — Helyből magas: 1. Dani, Nagy Lajos 125, 2. Lajos, Gép és Villany 125, 3. Brommer, Gép és Villany 125. Csapatban: 1. Nagy Lajos gimn. 118, 2. Gép és Villany 118, 3. Janus Pannonius 103. — Helyből hármas: 1. Somfai, Nagy L. 845, 2. Litz, Nagy L. 826, 3. Lajos, Gép és Villany 817. Csapatban: 1. Nagy Lajos gimnázium 782.2, 2. Gép és Villany 756, 3. Janus Pannonius gimn. 738.4. — Medicinlabdadobás: 1. Lajos, Gép és Villany 15.09, 2. Fekete, Nagy Lajos 14.61, 3. Danajka Gép és Villany 13.71. Csapatban: 1. Nagy Lajos 13.21, 2. Gép és Villany 13.18.6, 3. Janus Pannonius 11.74.6. — Pontversenyben: 1. Nagy Lajos gimnázium 87, 2. Gép és Villanyipari Technikum 71, 3. Janus Pannonius 22, 4. Közgazdasági gimnázium 14 pont.

A POSTAS ASZTALITENISZEZŐK LEGYŐZTÉK A VASUTASOKAT

Nagy érdeklődés mellett folynak estenként a Meteor rendezésében a Széchenyi-téri klubhelyiségben a kongresszusi szakszervezeti asztali tenisz versenyek. Az első napon, kedden, a két legerősebb csapat, a postások és a vasutasok kerültek össze. A vasutasok érthetetlenül nem a legjobb összeállításban álltak ki, ötödik versenyzőjük, Tura, egyenesen a vonatról, elkésve érkezett. Így is pompás küzdelmeket láttunk, különösen a postás Csabai vívott jó mérkőzéseket az NB I-es Antallal és Cserrel. A postások győzelme megérdemelt, de nagy meglepetés. A győzelmeket Csabai, Kocsis, Poszek 3—3, Molnár és Krautzak 2—2, illetve Antal és Cser 5—5 szerezték. A torna során ma este az élelmezésiek játszanak a kereskedelmi és pénzügyi dolgozókkal. Az asztalitenisz mérkőzésekkel párhuzamosan megindulnak a szakszervezeti sakk csapatversenyek is. Az első héten, tehát szombatig a kereskedelmi és pénzügyi dolgozók a vasutasokkal, a pedagógusok pedig a bányászokkal mérkőznek meg.

* **Kosárlabda.** Pécsi Magasépítés—Postás II 66:31 (34:16). Pécs bajnoksága, férfi mérkőzés. Vezette: Mikuska és Güth. Legjobb dobók: Frank 32, Szekeres 22, illetve Erdősi 12 Gungl 11.

RÖPLABDA

A pécsi röplabda terembajnokság iránt egyre nagyobb az érdeklődés. A forduló eredményei: **Pécsi Dózsa—Magasépítés 51:14 (19:11).** Férfi. Jók: voltak: Somogyi, Schiller, illetve Frank. — **Pécsi Meteor II.—Meteor Papíréri 50:31 (24:11).** Férfi. Szép kezdés után mindkét csapat visszaesett. — **Gépipari Gimnázium—Magasépítés 19:7.** Férfi. Az első félidő végén a játékvezető a magasépítésiek sportszerűtlen viselkedése miatt lefujta a mérkőzést. — **Pécsi Dózsa—Gépipari gimnázium II. 56:19 (31:6).** Férfi. A Meteor végig lelkesen játszott. Jók: Árpádi a mezőny legjobbja, illetve Vadócz. — **Pécsi Meteor I.—Szakérettségi gimnázium 34:34 (18:15).** Férfi. A Meteor szünet után visszaesett, a diákcsapat nagyszerűen küzdött. Jók: Bódis, Árpádi, Kiss, illetve Nagy Zoltán a mezőny legjobbja. — **Pécsi Meteor—Közgazdasági gimnázium 37:35 (16:18).** Női mérkőzés. Nyilt, izgalmas mérkőzés. Jók: Jaksa, Waeger, illetve Bodó. — **Közgazdasági gimnázium—Lővey Klára gimnázium 40:27.** Női. A nagy különbség ellenére sem játszott roszszul a Lővey. Jók: Horváth, Zentner, illetve Kármán és Herbert.

Tejbeszolgáltatásért kitüntetett kiváló dolgozó parasztok

A Tolnamegyei Tejipari Egyesülés nemrég tartotta meg az 1950 év negyedik negyedének kiértékelését és a jó tejbeszolgáltatásért díszoklevéllel tüntetett ki több élenjáró, dolgozó parasztot. Baranya megyében díszérmet és díszoklevelet kaptak a következők: (A nevek mellett azt mutatják a százalékok, hogy az illető milyen mértékben tett eleget tejbeszolgáltatási kötelezettségének.) Vásárosdombón Rostás Lőrinc 756 százalék és Páll Pál 786 százalék, Felsőmindszenten Hatz János 358 százalék, Magyarhertelenden Kovács József 400 százalék, Gyümölcsényen Szabó János 464 százalék, Oroszlón Kovács József 553 százalék, Kisbeszterczén Fodor Miklós 410 százalék és Kiss István 400 százalék, Bakócán Benkő János 456 százalék, Godisán Brunner Antal 398 százalék, Egyházabéren Lóki Mihály 273 százalék, Ófalun Müller Jánosné 156 százalék, Szászvárón Jáger József 180 százalék. A kitüntetett dolgozó parasztok példát mutatnak megvénk minden tejbeszolgáltatási kötelezettség alá eső dolgozójának. Hozzájuk hasonlóan kell harcot indítani a magasabb tejhozamért és a beszolgáltatás jobb megszervezéséért.

Minden külön értesítés helyett.

Fájdalomtól megtört szívvel tudatjuk, hogy forrón szeretett feleség, édesanya és kedves rokon

Papp Józsefné

sz. Bottyán Piroska

1951. év január 23-án, hosszas szenvedés után, 34 éves korában elhúnyt.

Drága halottunkat jan. 25-én, csütörtökön délután fél 4 órakor kísérjük utolsó útjára a központi temető ravatalozójából.

A gyászoló család.

EGY fehér, mély gyermekkocsi eladó. István-u. 23. sz.

VENNÉK 250-es Puch motort, 3 sebességest, váz nélkül is. Cím a kiadóban 31.054 szám alatt.

KÉT középiskolás diáklány bútorozott szobát keres. „Sürgős" jeligére a kiadóba.

EGY prima, márkás varrógépet vennék. Cím 31.056 szám alatt a kiadóban.

61 ÉVES, magános, özvegy gazdálkodó, akinek háza, földje és jószága van, keresi 50—60 év között, egy magános özvegyasszony ismeretségét házasság céljából. Lehetőleg nyugdíjas vagy hozománnyal rendelkező, gazdálkodást szeretők jelentkezzenek. Ajánlatokat „Megértés" jeligére a kiadóba.

ZOMÁNCOZOTT fürdőkádat megvételre keresek. Cím: Nagy Lajos-u. 9., az üzletben.

HALÓSZOBA és más bútorok olcsón eladók. Molotov-u. 6.

ELADÓ szőlő, biztos megélhetés, vagy családi házra elcserélhető. Életjáradékra is eladó, vagy bérbe kiadó. Cím a kiadóban 31.050 szám alatt.

KAMARAZENE kották eladók. Deák-u. 4. fszt. 2.

39-91 IFJ TAMÁS KÁLMÁN motoros fafűrészelő vállalat telefonszáma. György-utca 6.

HASZNÁLT rádiókat vesz és elad Horgas rádiós. Teréz-utca 1. Telefon: 26-82.

NAGYMÉRETŰ, kettőszobás, fürdő-, cselédszobás lakást a belvárosban — elcserélném modern, kisebbre. Esetleg költségmegtérítéssel átvennék egy lakást. Ajánlatokat „Csere" alatt a kiadóba. 30951

KAPITÁNY JÁNOS tüzifafűrészelőgépe üzemben. Telefonhívásra is házhoz megyünk. Telefon: 13-61. H 1438

IRODAI írógép eladó. Ágoston-tér 3. Kelemen.

DUNANTÚLI NAPLÓ
a Magyar Dolgozók Pártja Baranyamegyei Pártbizottságának lapja.
Felelős szerkesztő: RADÓ ISTVÁN
Felelős kiadó: SZIKRA SÁNDOR
Szerkesztőség és kiadóhivatal: Pécs, Perczel-utca 2. — Telefon: 15-32 és 15-42
Postatakarékpénztári csekkszámlaszám: 313.064
Előfizetési díj: havi 11.— forint

Pécsi Szikra nyomda, Pécs, Munkácsy Mihály-utca 10. sz. Telefon: 20-27
A nyomdáért felel: GARDOSI JÓZSEF.

VILÁG PROLETÁRJAI EGYESÜLJETEK !

DUNÁNTÚLI NAPLÓ

AZ MDP BARANYAMEGYEI PÁRTBIZOTTSÁGÁNAK LAPJA

VIII. ÉVFOLYAM, 20. SZÁM | ÁRA 50 FILLÉR | CSÜTÖRTÖK, 1951 JANUÁR 25

A MAI SZÁMBAN:

Kongresszusi üzemrész és kongresszusi brigád alakult a Dohánygyárban (2. o.) — „Titkos megbízatás" a Szovjet Filmhét kimagasló filmje (4. o.) A francia kormány diktatórikus eszközökkel akarja elfojtani a párisi dolgozók Eisenhower elleni tüntetését (3. o.) — Titkos megegyezés Afganisztán és az Egyesült Államok között (4. o.) — Készüljünk az MDP II. Kongresszusára (5. o.) — A koreai néphadsereg főparancsnokságának hadijelentése (3. o.) — Ujabb kivégzések Görögországban (4. o.)

„Az oktatási fegyelemmel kell elkezdeni az állampolgári fegyelemre való nevelést"

— mondotta Révai József elvtárs a közoktatásügyi minisztérium országos értekezletén

Budapesten a Vasas-székházban szerdán kezdődött meg a közoktatásügyi minisztérium országos értekezlete.

Az értekezletet Jóboru Magda államtitkár nyitotta meg, majd Darvas József miniszter *„Iskoláink tanulmányi és fegyelmi helyzete"* címmel tartott beszédet.

— A két hónappal ezelőtt tartott oktatási értekezlet elhatározta, hogy *országos mozgalmat, harcot indít a tanulmányi fegyelem megszilárdítására, az általános iskolai lemorzsolódás ellen* — mondotta a miniszter. — Szép eredményei vannak már ennek a mozgalomnak, különösen abban a tekintetben, hogy a tömegszervezetek, szülők, pedagógusok mellett az újonnan alakult megyei és helyi tanácsok is egyre komolyabban kezdenek foglalkozni az iskolai problémákkal. Hiba volt azonban, hogy felvetettük ugyan a tanulmányi fegyelem kérdését, de ezt majdnem kizárólag *arra korlátoztuk, hogy küzdjünk iskoláinkban a mulasztások, a hiányzások ellen.* Hiányossága még mozgalmunknak, hogy csak az általános iskolák kereteire szűkítettük le. Tovább kell szélesíteni ezt a mozgalmat, ezt a munkát a középiskolák területe felé is. Az első negyedév tanulmányi eredményei késztetnek bennünket arra, hogy sürgősen cselekedjünk.

A rossz tanulmányi eredmények oka: a laza és rossz fegyelem

— Vizsgálatainkból kiderült, hogy a negyedévi rossz tanulmányi eredmények legfőbb oka: iskoláinkban, főleg középiskoláinkban, de az általános iskolák felsőbb osztályaiban is, laza és rossz a fegyelem. Egyes helyeken kifejezetten súlyos fegyelmezetlenség uralkodik iskoláinkban. A diákok jelentékeny része nem tanul rendesen. Készületlenül járnak az órákra, az iskolákban rendetlenkednek, fegyelmetlenkednek, még a tanítás ideje alatt is. Tiszteletlenek a pedagógusokkal szemben. *Az ifjúság és a pedagógusok viszonya nem megfelelő.*

A másik ok, amelyet a vizsgálat felderített: pedagógusainknak nem megfelelő az iskolai munkája. Minden órának az anyagát a pedagógusnak újra és újra át kell élnie, át kell formálnia, mert különben órája, tanítási munkája és módszere élvezhetetlen lesz. *Pedagógusaink számára a politikai és szakmai színvonal állandó emelésére van szükség.*

— Nagymértékben hozzájárul a gyenge tanulmányi eredményekhez — de bátran mondhatjuk, még a rossz fegyelemhez is, — a tanulók túlterhelése társadalmi munkával. Mi helyesnek és szükségesnek tartjuk, hogy *végezzenek társadalmi munkát,* de csak úgy és *olyan mértékben, hogy ez ne menjen a tanulás rovására.* A tanulók legelső feladata tanulni — jól tanulni és mindig jobban tanulni.

Az iskolai fegyelem megteremtésében nagy feladata van a DISZ-nek

— Szükséges az iskolai fegyelem megteremtése, ebben nagy feladatuk van az iskolai DISZ-szervezeteknek. Sajnos, a DISZ ezt a feladatát eddig még nem töltötte be úgy, ahogyan kellene, sőt nem egy helyen az iskolai DISZ-szervezetek azok, amelyek csírái a laza iskolafegyelemnek. Természetesen vannak iskolák, ahol a DISZ-szervezet jól dolgozik.

— A jó iskolai munka és a fegyelem megteremtése területén jó munkát kellene végeznie a pedagógus szakszervezetnek is. A pedagógus szakszervezet ezt úgy tehetné meg, ha a pedagógusok nevelésében végezne iránymutató munkát. Sajnos, a pedagógusok szakszervezete legtöbbször megelégedett azzal, hogy egyszerűen érdekvédelmi szervezete legyen a pedagógusoknak.

— A mi hibánk és mulasztásunk — mondotta Darvas miniszter, — hogy még mindig nem segítettük iránytmutató anyaggal, tanácsokkal eléggé pedagógusainkat, hogy az új szocialista fegyelmezés megvalósításának kérdéseivel tisztában legyenek. *Bizonyos mértékig még mindig el van szakadva a minisztérium a gyakorlati élettől, az iskolák életétől.*

A hibákban bizonyos részük van a gyermekek szüleinek is. A szülők részében még benne él a tanulás lebecsülésének teljesen helytelen szemlélete. A fegyelem és a tanulás területén az elkövetkező hónapok alatt döntő változást kell elérni. *Mindenekelőtt biztosítani kell az iskolák felelős egyszemélyi vezetését.* Az iskolákban a közoktatásügyi kormányzat egyetlen megbízottja az igazgató.

Darvas József ezután arról beszélt, hogy a pedagógusoknak nagyobb tekintélyüknek kell lennie, mind az iskolában, mind pedig a társadalomban.

Mi, pedagógusok, a közoktatásügy munkásai, nem tehetnénk szebb és jobb kongresszusi felajánlást, mint ha *megfogadjuk, hogy az elkövetkezendő hónapokban együttes erővel mindent megteszünk azért, hogy iskoláinkban a tanulmányi fegyelem és rend megszilárduljon.*

— Szeretném, ha egy ilyen együttvállalt ígérettel térnénk haza, hogy jelenteni tudjuk majd az iskolai év végén vezérünknek, Rákosi Mátyásnak: az eddiginél több és jobb munkát végeztünk — fejezte be beszédét Darvas József miniszter.

Révai József elvtárs beszéde

Több pedagógus felszólalása után Révai József népművelési miniszter, a Magyar Dolgozók Pártja főtitkárhelyettese mondott beszédet.

Mindenekelőtt hangsúlyozta, hogy az iskolai fegyelem és a tanulmányi előmenetel megjavításának kérdése nem a pedagógusok és tanulók ügye csupán, hanem *ügye az egész kormánynak, az egész népi demokráciának és ügye a Magyar Dolgozók Pártjának.*

— Ötéves tervünk, az első és az utána következő — mondotta — sokezer új szakembert követel meg: szakembereket, mérnököket, orvosokat, pedagógusokat, de miféle szakemberek lennének ezek, hamár az alsóbbfokú iskolákban rosszul kezdik, ha az általános iskolákból, középiskolákból nem megfelelő képzettséggel jutnak az egyetemre, főiskolákra. Nyilvánvaló, hogy egész ötéves tervünk szakemberképzése forog kockán, ha nem teremtünk rendet — mégpedig sürgősen — azokban a kérdésekben, amelyek tárgyában a mai értekezletet összehívták.

— Az első ilyen kérdés a fegyelem kérdése. A mi Pártunk álláspontja az — és hangsúlyozom, hogy ennek a tőlünk megszokott következetességgel érvényt fogunk szerezni —, *hogy az iskolákban meg kell valósítani az egyszemélyes felelős vezetést. Az iskolának az igazgató legyen a gazdája.* Meg kell szüntetni azt az állapotot, hogy a gyermekekkel, az iskolákkal és a pedagógusokkal hatféle szerv rendelkezzék és cibálja őket ide-oda. Az iskolák rendjéért nem a DISZ, hanem az igazgató felelős. Az igazgató a felelős, ami azt jelenti, hogy keményen kell tartani a kezében a gyeplőt. S aki ezt nem érti meg, aki tovább folytatja az eddigi gyakorlatot, legyen az bármilyen hatóság, vagy tömegszervezet, az nem érti meg a tanulás jelentőségét, egész nemzeti jövőnk szempontjából, az lebecsüli az iskolák jelentőségét, az új magyar generáció felnevelése, kiképzése szempontjából és ennek a lebecsülésnek véget kell vetni. Véget kell vetni annak is, hogy a pedagógusokat aszerint ítélik meg, ki működik jól a kukorica-begyüjtésnél, vagy amint itt az egyik felszólaló mondotta, mennyire tudják a tanulókat mozgósítani a baromfivész elleni oltásoknál.

— Közvéleménnyé kell tenni, hogy *jó pedagógusnak elsősorban az számít, aki rendet tart az iskolában és a legjobb tanulmányi eredményt tudja elérni,* mégpedig nem liberális osztályzással, hanem a tanulók tudásának emelésével. *Jó pedagógus az, aki jól tanít* és csak ezen a téren keresztül lehet lemérni azt, hogy híve-e a népi demokráciának igazán vagy nem. A mi Pártunk a termelés dolgában már régen kiadta azt a jelszót és ez valóban közvéleménnyé is vált —, hogy azt, hogy valaki jó kommunista, jó demokrata-e, azon kell lemérni, jól dolgozik-e munkahelyén. *Itt az ideje, hogy ezt az elvet az iskola területén is alkalmazzuk.*

Hangsúlyozta ezután Révai József, hogy a pedagógusok túlterhelésének megszüntetése érdekében szükséges, hogy a belügyminisztérium megfelelő rendelettel utasítsa a tanácsokat, hogy rendkívül esetektől eltekintve — de ezek valóban kivételes esetek lehetnek csak — nem szabad a pedagógusokat iskolánkívüli munkára igénybe venni.

— Az iskolai fegyelem és a tanulmányi fegyelem kérdésében — folytatta ezután Révai József — *nemcsak arról van szó, hogy a diákok a tananyagot elsajátítsák. Mi beszélünk egész népünkkel kapcsolatban arról, hogy nagyobb állampolgári fegyelemre, nagyobb áldozatvállalásra van szükség.* Az erre való nevelését népünknek már az iskolapadokban meg kell kezdeni és az egész oktatási fegyelem kérdését ebből a szempontból is kell tekinteni. A gyermek az iskolában kezd állampolgárrá nevelkedni. És ha állampolgári fegyelemre akarjuk nevelni, akkor *az oktatási fegyelemmel kell elkezdeni az állampolgári fegyelemre való nevelést.*

Mi nem a szabadosság, hanem a rend mellett vagyunk

Rámutatott ezután Révai József arra, mi a Magyar Dolgozók Pártjának álláspontja az iskolai fegyelem kérdésében. Mi nem a szabadosság, hanem a rend mellett vagyunk az egész állami életben és nem utolsósorban az iskolákban — mondotta. — Mi nem amellett vagyunk, hogy a DISZ-titkár szabja meg, hogy mit tanítsanak és hogy el kell-e járni fegyelmezetten az órákra, hanem amellett vagyunk, hogy ezt a tanárok és az igazgatók szabják meg. Mi ellene vagyunk mindenféle liberális felfogásnak az iskolai fegyelmet illetőleg. Ez nem azt jelenti, hogy a régi *„pálcafegyelem"* mellett vagyunk. *Mi a fegyelmezés egyik fontos módszerének tartjuk az ifjúság öntudatára való appellálást, az ifjúsággal való szervezett együttműködést, a DISZ szervezet és az iskolai közösségi élet más formái révén.*

De ezt sem értelmezzük úgy, hogy egyszerű morál prédikációra volnánk hajlandók leszűkíteni a fegyelmezés problémáját. Nem. Mi a „pálcafegyelem" ellen vagyunk, mi amellett vagyunk, hogy az ifjúság vegyen részt a fegyelem kialakításában, de a főhatalom a fegyelem kérdésében a tanároké, az igazgatóé legyen és nem csak az öntudatra való apellálással, hanem bizonyos konkrét rendszabályokkal is el kell érnünk az új fegyelem kialakítását. Véleményünk szerint a VKM feladata, hogy az egész fegyelmi rendtartást részletesen kidolgozza, elvileg és gyakorlatilag és a pedagógusok kezébe adja. Ennek az iskolai fegyelemről, az iskola belső rendjéről szóló rendeletnek tartalmaznia kell azt az elvet, hogy az iskola gazdája az igazgató és semmiféle értekezlet, semmiféle társadalmi munka a tanítási idő alatt, de azon kívül sem történhet az ő engedélye nélkül.

A Magyar Dolgozók Pártja Központi Vezetősége minden segítséget megad a minisztériumnak, a pedagógusoknak az iskolai fegyelem, az iskolai rend helyreállítása terén. Abból a meggondolásból indulunk ki, hogy ilyen rend és fegyelem nélkül lehetetlen az iskolákban jól tanulni és jól tanítani, a jó tanulás és jól tanítás nélkül pedig ötéves tervünk eredményeit veszélyeztetjük. Ismétlem: ez nem a VKM és nem is csak a pedagógusok kérdése; ez országos ügy és mi mindent meg fogunk tenni, hogy Önök megkapják a Párttól mindazt a támogatást, ami ennek a feladatnak az elvégzésé ez szükséges — fejezte be beszédét Révai elvtárs.

A mecseki bányák között Máza tört az élre 114 százalékos havi átlaggal

István-aknán a Foráll-fejtés 364 százalékot teljesített a kongresszusi versenyben

A mecseki bányák kongresszusi versenyében változás állt be. Nagymányok, amely hosszú időn át tartotta az első helyet, a második helyre szorult vissza és az élre a mázai bánya tört. A mecseki bányák havi átlagteljesítménye szerdán így alakult:

Máza 114 százalék,
Nagymányok 112 százalék,
Szászvár 92 százalék,
Hidas 87 százalék.

A komlói Kossuth-aknán a fejtési csapatok között az első helyet változatlanul a 8-as telepi frontfejtés 1-es csapata tartja, amelynek a keddi eredménye 110 százalék volt.

Kossuth-aknán emelkedik azoknak a vájároknak száma, akik túlteljesítik a Kongresszus tiszteletére tett vállalásaikat.

A legjobb eredményt a keddi napon Marton István vájár érte el, aki vállalását 159 százalékra teljesítette. Szedlák Ferenc vájár 144, Baumgatner János vájár 122, Huszár Béla vájár 124, Nencl György vájár 110, Vokó Imre vájár 154, Farkas Lajos (1) vájár 157, Bien József vájár 144 százalékra teljesítette kongresszusi vállalását.

A MESZHART-aknák között az első helyet változatlanul a vasasi Petőfi-akna tartja,

amelynek a keddi napon a teljesítménye 101 százalék volt. A mecsekszabolcsi István-aknán a legjobban termelő csapat Foráll Jakab fejtési csapata. A Foráll-fejtés 364 százalékra teljesítette előirányzatát kedden. A keddi teljesítmények alapján második Bokor József fejtési csapata 190.3 százalékkal, 3. a Puskás-fejtés 180 százalékkal. A többi fejtési csapatok teljesítménye így alakult:

Mesteri-fejtés 160 százalék,
Bátai-fejtés 136 százalék,
Varró-fejtés 122 százalék,
Németh-fejtés 122 százalék,
Bitter-fejtés 127 százalék,
Szlavek-fejtés 117 százalék.

Ferenc-aknán a meglévő fejtések közül hat túlteljesíti előirányzatát. A fejtési csapatok között az első Török István fejtési csapata 298 százalékkal. Teljesítménye alapján a második Kovár József csapata 145 százalékkal. A keddi napon a Liska-fejtés 120, a Keresztes-fejtés 118, a Pleinsek-fejtés 111 százalékra teljesítette napi tervét.

A vasasi Petőfi-aknán a legjobb körlet Herr Károly bányakörlete,

amely a keddi napon 133 százalékot ért el. A fejtési csapatok között a legszebb eredményt Sára Ádám csapata érte el, amely **149 százalékra** teljesítette tervét. Egyéni teljesítményben Horváth János vájár 134, Gyetvai József s. vájár 140, Hankisz József s. vájár 148 százalékot ért el.

Újabb állami gazdaságok csatlakoztak a kongresszusi versenyhez

A baranyai állami gazdaságok kongresszusi versenye egyre szélesebb méreteket ölt. A megye 27 állami gazdaságából a mai napig 19 gazdaság dolgozói tettek kongresszusi versenyvállalást. *A 19 gazdaságon belül 63 brigád versenyez a magasabb termelési eredményekért, a fokozott takarékosságért és a termelőszövetkezeti csoportok megerősítéséért, illetve újak szervezéséért.*

Legutóbb a bikali állami gazdaság dolgozói tették meg versenyvállalásaikat Pártunk Kongresszusának méltó megünneplésére. Vállalták, hogy a fejési átlagot 1 literrel emelik és a Pártkongresszus napjáig az összes vetőmagot megtisztítják. A tavaszi munkák megindításához szükséges gépeket és szerszámokat február 24-re kijavítják és üzemképes állapotba hozzák. A magtisztítók állandó 130 százalékos átlagteljesítést vállaltak. A gazdaság dolgozói a györgyimajoriakat hívják párosversenyre a felajánlások teljesítésére.

A bogádmindszenti állami gazdaságban a gazdaság marhahízlalói nevében Liebermann József vállalta, hogy a göbölyök havi súlygyarapodását 100-ról 110 dekára emelik. A darálómunkások a porlást fél százalékra csökkentik. A gépészek és a műhelyisták *a Pártkongresszus előtt négy nappal, február 20-ra kijavítják a gazdaság összes gépeit és traktorait.*

A somogyhárságyi állami gazdaságot a szentmártonpusztaiak hívták párosversenyre. A szentmártoniak kihívását elfogadták és a gazdaság dolgozói versenyvállalást tettek. A gazdaság pártszervezete és a gazdaság vezetősége vállalta, hogy jó politikai és szakmai felvilágosító munkával a Pártkongresszus napjáig megszervezik Kishárságyon a termelőcsoportot. Felajánlották ezenkívül, hogy 135 darab göbölynél az előírt 100 dekás napi súlygyarapodás helyett 120 dekát érnek el.

A gazdaság negyedéves tervét február 15-ig felbontják. A gépműhely az összes gép- és traktorjavítást február 15-re befejezi. A nők fokozottabb munkábaállítása érdekében *a gazdaság 10 leányt küld traktorvezetői tanfolyamra.* A sertéstenyésztők azt a felajánlást tették, hogy az eddigi 70 százalékos vemhességet 80 százalékra emelik.

Azokban a gazdaságokban, melyekben felajánlásokat tettek, lelkes munka folyik a vállalások teljesítéséért.

A hőgazdálkodási tudományos egyesület a Pártkongresszus napjára kidolgozza az ipari energianormák alapelveit

A hőgazdálkodási tudományos egyesület munkabizottságai *február 24-re kidolgozzák az iparági energianormák megállapításának tudományos alapelveit.*

Az egyesület javaslatot dolgoz ki a Kongresszus napjára, hogyan lehet a kazánokat nagyobb beruházások nélkül korszerűsíteni, továbbá útmutatást nyujt, hogyan lehet a rendelkezésre álló szenekkel helyesen fűteni. Megállapítják a központi fűtési fűtőberendezések tüzelőanyag-fogyasztási normáit is.

Tanulmányt készítenek továbbá az ipar portechnikai problémáiról és előkészítik az ipari porleválasztó berendezések korszerű típusainak hazai gyártását.

Kongresszusi üzemrész és kongresszusi brigád alakult a Dohánygyárban

A Pécsi Dohánygyárban nemcsak kongresszusi felajánlásokat, hanem pótfelajánlásokat is tettek, úgy érezték, hogy még méltóbban, még jobb munkával kell készülniök Pártunk Országos Kongresszusára.

A pótlólagos felajánlások során a gyárban kongresszusi üzemrész alakult és kongresszusi brigádok kezdtek munkához.

A karbantartási osztály lett a kongresszusi üzemrész, ez *pedig nagy segítséget jelent az egész üzemnek.* A röpgyűlésen Vérnai Nándor műszerész, a kongresszusi üzemrész nevében vállalta, hogy a gyár összes gépeit úgy gondozzák, úgy javítják, *hogy a gépállások ne akadályozzák meg a dolgozókat a felajánlások teljesítésében.*

Mindenhol, ahol gépek zakatolnak a gyárban, — ez pedig sokfelé van, — ott vannak a kongresszusi üzemrész szerelői, műszerészei. Még nagyobb bizalommal és megbecsüléssel néznek rájuk a dolgozók, amióta tudják, hogy milyen komoly felajánlást tettek a Pártkongresszusra.

Garamvári Gyula elvtárs a csomagológépeknél dolgozik. A 20-as csomagolást állítja át 25-ösre és a már átállított gépeket bejáratja.

— Nemcsak a folyamatos, gépállásmentes munkát ajánlottuk fel, de *10 százalékos anyagtakarékosságot is vállaltunk* — mondja és ezt még túl is teljesítjük. Pedig felajánlás előtt alaposan kikalkuláltuk, hogy mit lehet, mit nem, de a gyakorlat azt mutatja, hogy

csak bátran hozzá kell kezdeni

és még a vártnál is nagyobb eredményeket lehet elérni. Rossz gépalkatrészeket rögtön lecserélünk, adunk helyette újat, hadd menjen csak tovább a gép, de azután a régit nem dobjuk el, munkába vesszük, felhegesztjük, kijavítjuk és legközelebb odaadjuk „újnak".

Ezeket a javításokat, „felújításokat" a karbantartási osztály nemrég készült műhelyében végzik, ahová egyre-másra beugranak a műszerészek is, hogy gyorsan elvégezzenek egy-egy csiszolást, vagy esztergálást.

Onódy Gyula műszerész, a három U. M. szivarkakészítőgépnél megalakult kongresszusi brigád vezetője az ebédszünetben bent dolgozik a műhelyben, a csiszolókorong mellett. Amíg állnak a gépek, gyorsan elvégez egy javítást, ilyenkor aztán inkább később ebédel, *de a gépet nem hagyja állni.*

Felajánlották, hogy *a gépállási időt az elmúlt három hónap átlagához számítva egy százalékkal csökkentik* és ezzel egy százalékkal növelik a termelést, ami *3580 forint értékű felajánlás.*

A dübörgő gépek mellett

éberen állnak őrt a kezelők.

A hármas gépnek a vezetője Borbás Gyuláné elvtársnő. A mozgó, pörgő gépalkotmány minden alkatrészén rajt a szeme, a keze sebesen fűzi be az elszakadt helyére az új cigaretta szálat, szedi ki a selejtet.

Ez alatt a garatos egyeneletesen adagolja a dohányt, mert ezen is sok múlik, míg az elszedőnő nemcsak a kész cigarettákat szedi el, de figyeli a minőséget is, hogy

idejében észrevegyék a hibát.

Igy ontják ezek a gépek egész nap a cigarettát. Száz és száz kerék forog, szíjak csúsznak. *Ahhoz, hogy jó munkát végezzenek, a legkisebb gépalkatrésznek is a helyén kell lenni, jól kell dolgozni.* Ezért állnak mellettük féltő figyelemmel a munkásnők. *Felajánlást teljesítenek.*

Itt a zajban, a figyelmet lekötő munkában nemigen lehet beszélni, nem is beszélnek, de szemük sugarában, kezük mozdulatában benne van, azért figyelnek, azért dolgoznak még jobban, mert szeretik a Pártot, szeretik hazájukat és tudják jól, hogy az ő munkájuk is egy kerék a békéért, a szocializmusért folyó harcban.

Igy készülnek a Pártkongresszusra. Igy dolgoznak a kongresszusi versenyben.

Lakatos Julianna a DISZ-ifjúság lelkesedésével készül a Megyei Pártértekezletre

Az ifjúság is lelkesen készül Pártunk Kongresszusára, mert tudatában vannak a fiatalok, hogy soha még ilyen szép jövő, ilyen szép lehetőségek nem álltak ifjúságunk előtt, mint ma. Nincs boldogabb érzés egy fiatal számára, mint az élvonalban küzdeni a nép országáért, jótanulással, politikai felkészültséggel harcosan kiállni a jövőért.

Lakatos Julianna, a szentlőrinci állattenyésztési technikum elsőéves hallgatója, aki a szederkényi termelőcsoport tagja volt, boldogan mosolyog, ha kérdezik tőle, *milyen érzés az, hogy őt, ilyen fiatal leányt jelölt a Párt,* a DISZ-fiatalok képviseletében, hogy nevükben felszólaljon, javaslatot tegyen. Szinte ragyog az arca a boldogságtól, küzködik a szavakkal. Melyikkel is kezdje? Melyik a legszebb arra, hogy a benne szorongó érzést most szavakba öntse?

„Ez a legnagyobb boldogság"

— Nehéz dolog ez, egyszerű szép szavakat mondani a Pártról, a tervekről, a jövőről, a boldog ifjúságról, mely a Párttól várja most az iránymutatást a jövőbe.

Most nagyon sokat és nagyon szépet kellene beszélni, így érzi, de nem jön ki több, mint az őszinte beismerés:

— Nem akartam hinni a fülemnek, amikor meghallottam, hogy én is küldött leszek a Megyei Pártértekezleten.

— Nagyon boldog vagyok. Azt hiszem ez a legnagyobb boldogság.

Még mindig erős hatással van rá az a pillanat, amikor nevét hallotta a többi között. Most azonban már készülődik élete eddigi legnagyobb eseményére. Az esti DISZ-gyűlésen tárgyalták meg, mi legyen a feladata, milyen javaslattal, milyen vállalással fognak kiállni a DISZ-ifjúság nevében. *Vállalták, hogy a tangazdaság területén dolgozókat állandó felvilágosító munkával tanítani fogják. Két kultúrelőadást tartanak a tarcsapusztai dolgozó parasztoknak, hogy ezzel is elősegítsék a termelőcsoport megalakulását Tarcsapusztán. A kongresszus napján kultúrműsorral fogják szórakoztatni a falu dolgozó parasztságát.* Vállalták, hogy a DISZ szervezeti tagdíjat minden hónap 5-ig elszámolják a DISZ megyebizottságánál.

Maga is formálója a jövőt építő terveknek

Lázasan rendezi gondolatait, az ifjúságtól kapott megbízatásokat, mert közeledik a nagy nap, amikor a kívánságokat, javaslatokat el kell mondani.

Lakatos Julianna termelőcsoport tag tanul, de a jövőt építő terveket már azoknak a fiataloknak a nevében is formálgatja, javítja a Párt útmutatása szerint, akik ma még kívülállók, vagy kis iskolások, de rövidesen elérnek arra az útra, amelyen a sok felszabadult Lakatos Julianna halad. Céljuk, mint minden dolgozó fiatalnak: *jótanulással építeni a szocializmust és hűségesen követni a Pártot.*

Szüntessék meg a ponyvaregényeket kölcsönző könyvtárakat

A Zsolnay-gyárban minden nap felhangzik az ebédet jelző sziréna. Ilyenkor minden dolgozó siet az ebédlőbe, de még a leggyorsabbakat is elhagyják a korongos tanulók, akik mindig az elsők. A tanulók alig, hogy megebédelnek, „rohannak" vissza a műhelybe, ilyenkor még bőven marad idejük, amit hasznosan, vagy haszontalanul kihasználnak.. Vannak, akik az idejüket hasznosan töltik el,, foglalkoznak az ifjúság kérdésével, megvitatnak valamit. Sajnos azonban olyanok is vannak, akik a zugbelyeken vásárolt ponyvaregényeket olvassák.

Nem tudom mi az oka annak, hogy a felszabadulásunk hatodik évében még ma is léteznek ezek az amerikai lélektipró olvasmányok, amelyek különösen a fiatalok között végeznek rombolást és rosszindulatú hajlam gyökerezhet meg azok nyomán. Én nem csak kritikát kívánok mondani, hanem önkritikát is gyakorlok. Pár évvel ezelőtt még én is olvastam hasonló könyveket, mindaddig, amíg az első Szovjet irodalomból származó könyvet el nem olvastam. Az első könyv a „Csillagod a becsület" volt. Annyira lebilincselő, érdekes volt, hogy nem tudtam abbahagyni, amíg ki nem olvastam. Ez a könyv szerettette meg velem a szovjet irodalmat.

Kérem az illetékeseket, hassanak oda, hogy a fiatalok lelkét szétromboló, a haladást visszatartó könyveket, könyvtárakat szüntessék be. Azok a könyvek, amelyek tartalma sok gyermek életét tönkretette már a multban — most ne legyen kapható, hanem kerüljenek oda, ahova valók, a tűzbe!

BIRÓ KÁROLY
gőzkemence dolgozó,
Zsolnay-gyár.

Az idősebbek segítsenek a felvilágosító munkában az ifjúságnak

Mi, a Zsolnay-gyár DISZ-fiataljai azzal a kéréssel fordulunk az idősebb dolgozók felé, segítsék a DISZ-vezetőség munkáját azzal, hogy a közvetlen mellettük dolgozó fiatalokat világosítsák fel arra: miért kell az ifjúmunkásoknak egységbe tömörülni. Magyarázzák meg a fiataloknak, hogy minden ifjúmunkás jövőjéről van szó ezért helyt kell állanunk a termelésben úgy, mint szervezeti munkában. Igy tudunk csak válaszolni az egyre élesedő nemzetközi helyzet idején az ellenségnek. Jó termelőmunkával, összefogással a szervezeti élet megjavításával tudjuk mindazt a sok jót meghálálni, amit eddig a Pártunk nyujtott a fiataloknak.

Kérjük a munkatársakat, hogy neveljék arra a fiatalokat, hogy aktívak legyenek. Vegyenek részt az ifjúság gyűlésein, ahol sok jót fognak tanulni. Világosítsák fel az ifjúságot, hogy minden pálya nyitva áll előttük. Szabadon tanulhatnak, szabadon élhetnek, nem úgy, mint a multban. Kérjük az elvtársakat és a munkatársakat, segítsenek bennünket, hogy minél jobb eredményt tudjunk elérni Pártunk kongresszusának tiszteletére.

DISZ-vezetőség nevében:

KELEMEN ISTVÁN
DISZ-vezetőségi tag.
Zsolnay-gyár.

Szabadszentkirályon alapos meggyőzés után veszik fel a dolgozó parasztokat a tszcs-be

Néhány nappal ezelőtt új győzelmet aratott a szabadszentkirályi termelőcsoport. Uj vezetőséget választott magának a tagság és a vezetőségválasztással egyidőben szorgalmas, becsületes dolgozó parasztokat vett fel sorai közé. A Rákóczi termelőcsoport a belépő kilenc új taggal lényegesen megerősödött, de a tagság együttesen, összeforrva harcol tovább azért, hogy csoportjuk tovább erősödjön.

Bernáth István, volt 19 holdas középparaszt, akit belépéskor azonnal elnöknek választottak, ezeket írja arról, hogy dolgoznak a tagok a dolgozó parasztok meggyőzéséért, hogy győzték meg őt a belépés helyességéről.

Bernáth István levelében írja:

„Nekünk középparasztoknak a tszcs-ben van a helyünk"

„Ugy történt, hogy már a mult év márciusától — mióta a csoport megalakult —, mint kívülálló dolgozó paraszt, figyeltem a munkájukat. De nemcsak az én figyelmemet vonta maga felé a csoport jó munkája, hanem többi dolgozó paraszttársaimét is.

Január elején felkerestek a népnevelők és több csoporttag. Ekkor még nem voltam tisztában a csoport belső életével. Több kérdést intéztem hozzájuk és a kérdéseimre meggyőző válaszokat kaptam. Ami ismeretlen volt még előttem, az ekkor világossá vált. A beszélgetés során nekem és feleségemnek elmondták többek közt, hogy mennyivel jobb életük és kevesebb gondjuk van a csoporttagoknak, mint nekünk. Én is elismertem előttük, hogy sokkal jobb munkát végez a tszcs, mint a kívülálló dolgozó parasztok. Sokat olvastam arról és biztosan tudom, hogy csak így lehet a mezőgazdaságot fejleszteni és gépesíteni, ha nagyüzemi társasgazdálkodást folytatnak a dolgozó parasztok. Csak így emelhetjük az életszínvonalunkat is, ha társasgazdálkodásban állunk. Elmondták a népnevelők, hogy egyénenként is mennyi nyereségük van a csoporttagoknak és milyen sok természetbeni juttatást kaptak. Felvilágosítottak, hogy nekem, a családomnak és középparaszt társaimnak is a csoportban a helyünk, mert csak ott találhatjuk meg igazán a boldogulásunkat. Még akkor elkértem a belépési nyilatkozatot és feleségemmel együtt kitöltöttük.

Estére már mint új tagok mentünk a gyűlésre. Az értekezleten a mult évi elszámolás és új vezetőségválasztás szerepelt tárgyként. De ekkor már nem ketten voltunk új tagok, hanem jónéhányan.

Figyelmesen végighallgattam és láttam a jó munka után a szép részesedést. Igen magas összeget kaptak a tagok, hiszen egy munkaegységre 30 forint 85 fillér jutott. Hát ha ez a kis csoport is ilyen eredményeket tudott felmutatni, akkor minden esély megvan rá, hogy megnövekedett erővel, még nagyobb eredményeket érhessünk el a jövőben."

Az új belépőkkel is jelentősen megerősödtek

Bernáth István és felesége még most is szeretnek visszaemlékezni arra a nevezetes napra, amikor csoporttagok lettek. Ott ültek ők is a kívülálló dolgozó parasztok soraiban, mert nagyon sok falusi volt a gyűlésen, és belepirosodtak a büszkeségbe, amikor nevük után felzúgott a taps.

Katona István lányával lett tag. Jónás Antal egyelőre a felesége nélkül jelentkezett a csoportba. Okos József bevitte a feleségét is. Belépett még azon az estén Rajz Gyula, Petre Istvánné és Okos Károly dolgozó paraszt is. Az új tagok büszkék és boldogok voltak, örültek a nagy megtiszteltetésnek, hogy a Rákóczi termelőcsoport tagjai lehetnek. Velük együtt 35-re ugrott a tagok száma és az övékkel együtt 186 holdra gyarapodott a csoport földterülete. *Megerősödött a csoport politikailag és gazdaságilag is.* Bátor, harcos szegényparasztok kerültek a csoportba, és az új belépő középparasztok beadták gazdasági felszereléseiket.

Gyöke Józsefné intézőbizottsági tag konyhájában egy petróleumlámpa fénye mellett négyen ülnek együtt. Eljött látogatóba Boros József hatholdas dolgozó paraszt is feleségével. Boros és Borosné örömmel ujságolták Gyökénének, hogy ugyanazokkal a módszerekkel, ahogy Bernáth Istvánékat, őket is meggyőzték, *járják az ismerősöket sorra és a csoportban lévő könnyebb életről beszélnek mindenütt. Nem fáradnak bele újból és újból elmondani, hogy a csoporttagoknak 30.85 forint jutott egy munkaegységre és hogy háztáji gazdálkodásukba is szükséglet szerint vihettek haza kukoricát, árpát, burgonyát, tejet, vajat, vagy amit akartak.*

Éberen ügyelnek, nehogy ellenséges elem közéjük férkőzzék

Népnevelőmunkájuk nyomán nemcsak a dolgozó parasztok jelentkeznek a tszcs-be felvételre. Az utcán sokszor megállítják őket a kulákok, akik egy esztendővel ezelőtt még harmadosként dolgoztatták és emberszámba sem vették őket. Boros és Borosné néhány napos csoporttagok még, de azt jól tudják, hogy kulákot nem vehetnek fel maguk közé, mert az szétrombolja az eddigi eredményeket is. *Olvasták a basali intő példát, ahol fiatal, kétnapos csoportot robbantott szét a befurakodott kulák.* Az ilyen „belépni akaróknak" nyiltan megmondják, hogy semmi szükség rájuk, nem vesznek fel ellenséget, rendbontókat.

A dolgozó parasztok meggyőzéséért indított népnevelőmunkát Sarbók Lajos elvtárs, párttitkár irányítja. Bernáth István elnök nagy segítséget ad neki abban, hogy ő is új és új érveket ad a csoporttagoknak, a népnevelőknek és azzal mennek ki a dolgozó parasztok közé. Ha neki alkalma nyílik arra, hogy dolgozó társaival beszélgessen, elmondja nekik ugyanazt, amit a levélben megírt és bőven tud beszélni a csoport belső életéről, hisz most már ő is benne él. Lelkesen, meggyőzően beszél és barátsággal hívja a dolgozó parasztokat maguk közé.

Minél több női dolgozó sajátítsa el a traktorvezetést

Gépállomásainkon a téli javítás megkezdésével egyidejűleg *beindítottuk a műszaki oktatásokat* is annak érdekében, hogy a tavaszi szántás-vetési munkák elvégzéséhez eléggé képzett traktoristáink legyenek és a gépállomásainkra a tavaszi idényterv végrehajtásához biztosítani tudjuk a kellő munkaerőt. A munkaerőhiány már az 1950. évi őszi idényterv végrehajtásánál komoly kiesést jelentett gépállomásainknál, nagyban hozzájárult ahhoz, hogy az őszi idénytervet nem tudtuk teljesíteni megyei viszonylatban. Gépállomásainkon *különösen a női munkaerő beszervezését hanyagoltuk el.* Nem fordítottunk kellő gondot arra, hogy a lányok megszeressék a gépállomást és állandó munkahelyüknek tekintsék azt.

Hasonló hibák mutatkoznak a téli műszaki oktatás beindításánál. Pártunk határozata értelmében a baranyamegyei gépállomásokon a kívülállók részére rendezett műszaki oktatásban 520 dolgozónak kellene résztvennie. A hallgatók létszámának 50 százalékát nőknek kell kitenni. Pártunk erre különösen felhívta a figyelmünket. Gépállomásaink vezetői és párttitkárai még sem fektettek kellő súlyt erre és nem tekintették komoly harci kérdésnek a női hallgatók toborzását.

A lemaradás ezen a téren elsősorban abból a megalkuvó álláspontból fakad, hogy *az ellenség lebeszéli a szülőket, ne engedjék a gépállomásra lányaikat.* Gépállomásaink vezetői és párttitkárai *teret engedtek ennek az ellenséges hírverésnek és nem vették fel a harcot kellő mértékben az ellenség agitációjával szemben.* Az ellenséges hírverés előtt meghátrált vezetőink azt hangoztatják, hogy már mindent megtettünk a női munkaerők betoborzásának érdekében. Igy nem is következhet be kielégítően a gépállomás népnevelőinek mozgósítása a lemaradás kiküszöbölése érdekében. Különösen áll ez a kétujfalusi gépállomáson, ahol 15 női hallgatót kellett volna január 10-ére beszervezni, de *még a mai napig is csupán egyetlen nőt állítottak be.*

Hasonló az eset a szigetvári gépállomáson, ahol ugyancsak 15 nőt kellett volna betoborozni január 10-re. Kalmár elvtárs a gépállomás vezetője beszámol arról, hogy nem jönnek a lányok a gépállomásra, nem tudják a hallgatók számát biztosítani. *Nyilvánvaló, hogy nem mennek a gépállomásra akkor, amikor a gépállomás csak harmadrendű kérdésként kezeli ezt a dolgot.* A szigetváriak január 16-ig mindössze csak 7—8 lánnyal beszéltek, de annak sem magyarázták meg kellően, hogy mit jelent, ha a gépállomásra mennek dolgozni. Az, hogy gépállomásainkon másodrendű kérdésként kezelték a nők betoborzását, *megmutatkozik abban is, hogy a legtöbb gépállomáson nem biztosítják a nők részére a megfelelő pihenőhelyet és tisztálkodási lehetőséget.* Pl. a szentlászlói gépállomáson még a mai napig sincs biztosítva megfelelő traktoros pihenő. A pécsváradi gépállomáson eddig biztosítva van a női hallgatók megfelelő létszáma, de az oktatáson nem minden esetben tudnak résztvenni, mert nem áll redelkezésükre kellő szállítóeszköz, amivel a hallgatókat a gépállomásra bevigyék.

A megyeközpont *műszaki osztálya gondoskodjon arról, hogy a gépállomásokról távol lakó hallgatók részt tudjanak venni az oktatáson.* Gépállomásaink pártszervezetei és vezetői igyekezzenek ezen a téren behozni a lemaradást, *hogy időben biztosítani tudjuk a tavaszi munkálatokhoz a kellő munkaerőt, hogy az új traktorosokat már a tél folyamán megfelelő szakoktatásban tudjuk részesíteni.* Ez egyik alapfeltétele annak, hogy a gépállomásaink a tavaszi munkálatokban a rájuk háruló feladatokat teljesíteni tudják és kellő segítséget tudjanak nyujtani a dolgozó parasztságnak.

Hegedűs Vince
megyei [illegible]központ,
[illegible] káderes

Az indiai küldött javaslatára elnapolták az amerikai javaslat tárgyalását,

hogy a küldöttek alaposan tanulmányozhassák a Kínai Népköztársaság új nyilatkozatát

Az ENSZ közgyűlésének politikai bizottsága január 22-én ismét hozzákezdett a koreai kérdés tárgyalásához. Elsőnek Rau, India képviselője szólalt fel. Emlékeztetett, hogy mint már az előző ülésen kijelentette,

a válasz, amelyet a Kínai Népköztársaság a bizottságnak adott, lehetővé teszi a kérdés megtárgyalását és tisztázását.

Rau, a továbbiakban rámutatott, hogy India pekingi nagykövete közölte a Kínai Népköztársaság központi kormányával, hogy néhány kérdéssel kapcsolatosan kétségek merültek fel. Peking választ adott ezekre a kérdésekre. Rau fel is olvasta a válaszokat.

„1. Ha elfogadnák és a gyakorlatban megvalósítanák azt az elvet, hogy Koreából minden külföldi csapatot ki kell vonni, akkor a Kínai Népköztársaság népi kormánya felelősséget vállalna, hogy a kínai önkénteseket hazatérésre utasítja.

2. Ami a Koreában folyó háború befejezését és a koreai probléma békés rendezését illeti, úgy véljük, hogy két lépésben kell cselekednünk. Az első: egy meghatározott időszakra vonatkozó harcbeszüntetés kérdését a két ország értekezletének első ülésén el lehet fogadni és azt meg lehet valósítani olyan formában, hogy a tárgyalások folyhassanak. Másodszor: annak érdekében, hogy a háború Koreában teljesen befejeződjék és Kelet-Ázsiában biztosítva legyen a béke, a háború megszüntetésének minden feltételét a politikai problémákkal együtt kell megvitatni, hogy megegyezés jöjjön létre a következő kérdésekben: valamennyi külföldi csapat Koreából történő kivonását szolgáló intézkedések, a koreai népnek teendő javaslatok azokra a lépésekre és intézkedésekre vonatkozóan, melyek szükségesek, hogy Korea belügyeit maga a koreai nép intézhesse, az amerikai fegyveres erő kivonása Taivanból és a taivani öbölből, a kairói és potsdami nyilatkozatnak megfelelően, valamint a Távol-Keletet érintő többi problémák.

3. Az Egyesült Nemzetek Szervezetében véglegesen biztosítani kell a Kínai Népköztársaság jogos helyét."

Rau ezután kijelentette, hogy a tizenkét ország képviselőinek tárgyalásaihoz még némi idő szükséges, javasolta, hogy ha már a küldöttek véleményt nyilváníthattak Peking új nyilatkozatáról, a bizottság két napra szakítsa meg munkáját.

Ecuador képviselője támogatta a bizottság munkájának félbeszakításáról szóló javaslatot, hogy lehetőség nyíljék a nyilatkozat szövegének tanulmányozására és

utasításokat lehessen kérni az egyes kormányoktól.

Venezuela képviselője kijelentette, hogy az amerikai javaslatot kívánta támogatni, de minthogy már végig olvasta Peking új üzenetét, fenntartja a maga számára a jogot, hogy később szólaljon fel.

A görög küldött a bizottság munkájának megszakítása ellen szólott. Bolívia képviselője hasonló értelemben szólalt fel, mint Venezuela képviselője.

Van, Thaiföld képviselője kijelentette ugyan, hogy az Egyesült Államok határozati javaslata mellett szavaz, de hozzátette, hogy „komolyan megvizsgálja" a Rau által felolvasott nyilatkozatot is.

Carapkin elvtárs: Az új amerikai javaslatot azért nyujtották be, hogy előkészítsék az amerikai agresszió kiterjesztését

Carapkin elvtárs, a Szovjetunió képviselője kijelentette, hogy az amerikai határozati javaslat, amely indítványozza, hogy Kínát „agresszorként" ítéljék el, megmutatja, hogy az Egyesült Államok továbbra is azt az irányzatot követik, melyet a koreai háború megkezdésekor követtek.

Az új amerikai határozati javaslatot azért nyujtották be, hogy álcázzák az amerikai agressziót és előkészítsék az agresszió további kiterjesztését.

Ezen okok miatt — folytatta —, a szovjet küldöttség az amerikai határozati javaslat ellen szavaz.

Eban, Izrael képviselője kijelentette, hogy támogatja a rövid megszakításról szóló javaslatot. Jebb angol küldött ugyancsak támogatta Rau javaslatát.

Honduras képviselője az amerikai határozati javaslat elfogadását kívánta. Ugyanilyen értelemben szólalt fel Törökország képviselője is.

Favzi, Egyiptom küldötte határozottan szembeszállt Romulo fülöpszigeti küldöttnek azzal a követelésével, hogy Kínát haladéktalanul ítéljék el.

Salvador képviselője kijelentette, hogy a megszakítás ellen van és támogatta az amerikai határozati javaslatot.

Austin, az USA képviselője igyekezett rossz színben feltüntetni a Rau által előadott kínai javaslatot. Azt állította, hogy Kína nyilatkozata nem az Egyesült Nemzetekhez szól, majd kijelentette, hogy a nyilatkozatban „nincs semmi új". Követelte az USA határozati javaslatának mielőbbi elfogadását.

A bizottság ezután 27 szavazattal 23 ellenében, hat tartózkodással elfogadta Rau javaslatát, mely szerint az ülést bezárták és a következő ülést január 24-re tűzték ki.

A javaslat mellett szavazott többek között a Szovjetunió, Anglia, Franciaország, Kanada és a Délafrikai Szövetség. A tartózkodók között volt Új Zéland és Argentina.

A francia sajtó az USA presztízsvereségéről

A francia jobboldali sajtó azt a tényt, hogy az Egyesült Államok egyedül kényszerült a népi Kína elítélését célzó javaslatát az ENSZ-ben előterjeszteni, az USA komoly presztízsvereségének minősíti. A Combat ezzel kapcsolatban a Washington, London és Páris közötti ellentétekről ír.

A francia jobboldali lap hangoztatja, hogy még „amerikai körökben" is bizonyos zavar mutatkozik a kínai kérdésben.

A Liberation szerint az USA első nagy vereségét szenvedte el az ENSZ-ben. A Ce Soirban George Soira rámutat, az USA nyilvánvalóan minden tárgyalást meg akar hiusítani a népi Kínával. Politikája azonban elmélyítette a jelenlegi „hagyományos többség" körében jelentkező ellentéteket.

Erre vall az a tény, hogy az atlanti szerződés megkötése óta az USA először szerepelt „magános lovagként."

A béke megmentéséhez azonban még az kell — hangsúlyozza Soira —, hogy ezt a lovagot kiüssük a nyeregből.

A Manchester Guardian az amerikai kudarcról

Az amerikai imperialisták Kínát agresszorrá nyilvánító javaslatát nem támogatta az ENSZ szavazógépe olyan egységesen, mint a Koreára vonatkozó korábbi ENSZ-határozatokat. Ennek okait a Manchester Guardian diplomáciai tudósítója a következőkben látja:

„Az egyik ok az, — állapítja meg a lap —, hogy

a küldöttségek egész sorának az a véleménye: meg kell kísérelni tárgyalással megoldani a koreai kérdést."

A cikkíró az amerikai kudarc másik okát abban látja, hogy „a küldöttségek egész sora fél Kínai agresszorrá nyilvánításának következményeitől." Ami pedig a szankciókat illeti, az a vélemény —, hogy kevés ország van, amellyel szemben a gazdasági megtorlások kilátástalanabbak, mint éppen Kína.

Eisenhower hollandiai látogatása alkalmával a holland asszonyok hevesen tüntettek az „európai MacArthur" ellen s követelték, hogy takarodjon ki Hollandiából. — Fiainkból nem engedünk ágyutölteléket csinálni — kiáltották felháborodottan a holland asszonyok. — Eisenhower mindenesetre nem ilyen felvonulásra számított, amikor elindult Amerikából.

A koreai néphadsereg főparancsnokságának hadijelentése

A Koreai Népi Demokratikus Köztársaság népi hadseregének főparancsnoksága jelenti január 23-án, hogy a népi hadsereg egységei és a kínai önkéntesek valamennyi arcvonalon hadműveleteket folytattak az amerikai és liszinmanista csapatok ellen.

A néphadsereg egységei és a kínai önkéntesek félúton vannak Vonzsu és Tegu között

A Komszomolszkaja Pravda írja a koreai hadműveletekről:

— Az amerikai beavatkozók parancsnoksága a mult héten egész sor kísérletet tett, hogy kiragadja a kezdeményezést a koreai néphadsereg kezéből. Ezek az erőfeszítések azonban semmi eredményre nem vezettek. A beavatkozóknak nem sikerült visszaszerezniök egyetlen korábban kiürített állásukat sem.

MacArthur vezérkara beismerte, hogy

a középső frontszakaszon harcoló csapatok a 8. amerikai hadseregnek ujból a hátába kerültek.

A harcok most Phungi körzetében folynak, Vonzsutól délre 80 kilométerre, a fő hegyiátjáró birtokáért. A néphadsereg csapatai és a kínai önkéntesek alakulatai most

körülbelül félúton vannak Vonzsu és Tegu között.

A szemleíró kiemeli az Ionvol városa körzetében vívott harcok nagy jelentőségét. A beavatkozók itt arra törekedtek, hogy megakadályozzák a néphadsereg előrenyomuló alakulatainak, hogy kijussanak a keleti partvidékre és egyesüljenek a partvidéken Kannin körzetéből előrenyomuló más alakulatokkal. Ionvol és környékének elfoglalása meghiusította az ellenségnek ezt a tervét.

Szöul lakosai az egész koreai néppel együtt küzdenek a végső győzelemért

Moszkva (TASZSZ). A Pravda két tudósítója, Tkacsenkó és Osurinov beszámol az amerikai intervenciósok Koreában elkövetett gaztetteiről és a szöuliak önfeláldozó újjáépítő munkájáról.

Nincsen Szöulban egyetlen háztömb, egyetlen dolgozó család sem, amely ne szenvedett volna az amerikai és liszinmanista gyilkosoktól, erőszakoskodóktól és rablóktól.

A legkegyetlenebb barbárságot az Endinpho munkásnegyedben követték el. Itt állottak Dél-Korea legnagyobb üzemei. A kerületben kb. 600.000 munkás lakott.

Endinpho szinte nem is létezik már. A kerület lakóinak jelentékeny részét agyonlőtték, vagy rettenetesen megkínozták.

A francia kormány diktatórikus eszközökkel akarja elfojtani a párisi dolgozók Eisenhower elleni tüntetését

Elkobozták az Humanité és a Liberation szerdai példányait

A francia kormány egymásután hozza megfélemlítő intézkedéseit, hogy az Eisenhower tábornok látogatása elleni tiltakozó mozgalmat megbénítsa.

A hatóságok közleményt adtak ki, amely szerint *minden, a tüntetésben résztvevő idegent azonnal kiutasítanak, minden tisztviselőt fegyelmi bizottság elé állítanak, minden államosított vállalat dolgozóját — végleges elbocsátásig — felfüggesztenek és minden tüntetőt, aki nem engedelmeskedik a rendőröknek, bíróság elé állítanak.*

A kormány felhívta a lakosságot, ne tartózkodjék szerdán a Champs Elyséen és ne használja a Champs Elyséen lévő metróállomásokat.

A Ce Soir hangoztatja, *ezek az intézkedések a szabadság súlyos megsértését jelentik, s csak még jobban növelik a közvélemény felháborodását.* A kormány fél a tüntetéstől, amelynek hatása kiterjed az egész országra.

A párisi rendőrség szerdán hajnalban négy órakor elkobozta az Humanité és a Libération példányait azzal az ürüggyel, hogy a két lap „csődületre való provokációt" tartalmazott. *A vizsgálóbíró nyomozást indított az ügyben „ismeretlen tettes" ellen.*

A hatóságok hatalmas rendőri és rohamrendőri megerősítéseket vonultatnak fel a kora reggeli órák óta Páris különböző pontjain, különösen a Champs Elysée körüli negyedekben.

A rendőrség már kedd este óta valóságos hajtóvadászatot indított a tüntetésre felhívó röpcédulák terjesztői ellen és sokat közülük letartóztatott.

A falragaszokat a rendőrség leszakítja, ennek ellenére a leszakított falragaszok mellett új falragaszok láthatók, a következő szöveggel: „Eisenhower = MacArthur" „Eisenhower = háború."

A kormány betiltotta azt a Marseilleiben szerda estére tervezett össztömeggyűlést, amelyet *a párisi tiltakozó tüntetésre szóló felhívással egyidőben hívtak össze.*

Miközben a hatóságok folytatják a megtorló intézkedések alkalmazását a szerda esti tüntetés meghiúsítására, a *gyárakban és az üzemekben a dolgozók lelkes hangulatban készülnek a szerda esti tömegtüntetésre.*

Az angol közvélemény tiltakozik Nyugat-Németország felfegyverzése és az angol tartalékosok behívása ellen

Alig ült össze az angol parlament, a képviselőket máris tiltakozó levelek tömegével árasztják el a választók. Az angol közvéleményt erőteljesen szembe helyezkedik a kormány politikájával.

A képviselőkhöz küldött tiltakozásokra jellemző a Yorkshire-megye Wath-kerület munkáspárti szervezetének nyilatkozata, amelyet Palingnak, a kerület munkáspárti képviselőjének küldtek meg. *A határozat elítéli MacArthurt és követeli a kormánytól, jelentse ki, hogy nem hajlandó Kína ellen háborút indítani, sem más országot támogatni Kína ellen. Jelentse ki a kormány, hogy nem engedi Nyugat-Németország felfegyverzését és tegyen kezdeményezést az általános lefegyverzés érdekében.*

Három város munkáspárti szervezete felhívta a kormányt, támogassa a kínai népi kormány felvételét az ENSZ-be.

A Mersey-körzetben lakó hadviseltek nyilt levelet intéztek Driberg munkáspárti képviselőhöz, a párt végrehajtóbizottságának tagjához. Az üzenet a többi között kiemeli: *„soha sem fogunk egy sorban küzdeni a nácikkal, akik annyi barátunkat és rokonunkat gyilkolták meg."*

A bonni „nemzetgyűlés" pénzügyi bizottsága jóváhagyta az első fegyverkezési hiteleket

Hétszáz, 1945-ben leszerelésre ítélt német üzem 150.000.000 márka hitelt kért a bonni pénzügyminisztertől, hogy *Nyugat-Németország remilitarizálásával kapcsolatban újból megkezdhesse működését.*

A bonni „parlament" pénzügyi bizottsága leszerelt nyugatnémetországi fegyverkezési üzemek helyreállítására első részletként ötvenmillió márkát szavazott meg. Északrajna-Westfalia ugyanerre a célra már százmillió márkát bocsátott rendelkezésre.

Az USA haladó pártja követeli Truman külpolitikájának megváltoztatását

Benson, a haladó párt országos bizottságának elnöke és Baldwin, a bizottság titkára levelet intézett Trumanhoz.

„Az Ön kongresszusi üzenete az áldozatok, a reménytelenség és a halál képét rajzolják az amerikai nép elé — írják a levélben. — *Ön el akarja ragadni tőlünk 18 éves fiainkat, 25 százalékkal csökkenteni akarja az életszínvonalat, népünket a háború borzalmainak akarja kitenni.* Meg akar fosztani bennünket polgári jogainktól és szabadságunktól."

A levél a továbbiakban *követeli az amerikai csapatok kivonását Koreából, tárgyalásokat Kínával a békés rendezésről,* követeli, hogy az USA ENSZ képviselőinek adjanak utasítást, hogy *szavazzanak az új Kína befogadására.*

Csehszlovák lapok a csehszlovák békekongresszus munkájáról

A szerdai lapok méltatják az első csehszlovák békekongresszus munkálatait. A Rudé Právó megállapítja, hogy a kongresszus az egész csehszlovák nép nevében fejezte ki azt a szilárd elhatározását, hogy a Nyugat-Németország újrafelfegyverzésére irányuló törekvést nem hagyja megfelelő válasz nélkül. A lap hangsúlyozza, hogy a Koreai Népköztársaság és a Kínai Népköztársaság ellen irányuló agresszió mellett az amerikai imperialisták nyugatnémetországi háborús készülődései jelentik a világbéke legsúlyosabb fenyegetését.

Moszkvában megnyílt 1541 Moszkva-környéki kolhoz kiállítása

A Timirjazevről elnevezett mezőgazdasági akadémiában megnyílt a moszkvai vidék kolhozainak kiállítása.

Ezen a vidéken 1950-ben 6096 kis kolhozból 1541 nagy kolhoz keletkezett, amelyek átlag 772 hektáros vetésterülettel rendelkeztek. A vetésterület növekedése megteremtette a füves vetésforgó bevezetésének, az állattenyésztés fejlesztésének és a munka széleskörű gépesítésének feltételeit. Egyes kolhozokban a mult évben a zöldségtermelés háromszorosára, a gabona- és burgonyatermés másfélszeresére növekedett, a tejtermelés pedig az 1949 évinek kétszerese volt. Jelentős mértékben növekedett az állatállomány is. A kolhoz dolgozók jövedelme jóval nagyobb volt az 1949. évinél.

Kártevő kulákokat ítéltek el

Ragymási Miklós 25 holdas *nagyhalászi* kulák 10 mázsa cukorrépát és több, mint három mázsa burgonyát rejtegetett. Az illetékes bíróság *hat havi börtönre, ezer forint pénzbüntetésre, vagyona egytized részének elkobzására ítélte és kiutasította Nagyhalászi község területéről.*

Garai Mihály nyiregyházi, 36 holdas kulákot, aki több, mint 300 liter tej beszolgáltatási kötelezettségét mulasztotta el, a bíróság *két havi börtönre, 300 forint pénzbüntetésre ítélte és ingatlan vagyona egytized részének elkobzásával büntette. Nyiregyháza területéről 6 hónapra kitiltotta.*

Palást István 56 holdas kunszentmártoni kulák 91 sertését, 50 birkáját, 120 darab baromfiját, 10 szarvasmarháját és 4 lovát koplaltatta. *[illegible]vén sertés és egy tehén már elpusztult. Többi jószága is pusztulófélben volt, amikor a hatóság végetvett gazdálkodásának.* Palástit letartóztatták.

Letartóztatta a hatóság *Lász. György 57 holdas kunszentmártoni kulákot,* aki 2 lovát és 3 borját éheztette, ugyanakkor nagymennyiségű takarmányát hagyta elrothadni.

A titoista úgynevezett „munkástanácsok" a munkásosztály kizsákmányolásának eszközei

A jugoszláv politikai emigránsok „A szocialista Jugoszláviáért" című, Moszkvában megjelenő lapja a titoista, úgynevezett „munkástanácsokról" a többi között a következőket írja:

A titoista úgynevezett „munkástanácsoknak" semmi közük sincs Jugoszlávia munkásosztályához. *Ezek a „munkástanácsok" Tito fasiszta rendszerének eszközei, melyeket a Titoklikk, a munkások még hegyetlenebb kizsákmányolására használ fel a hazai és a külföldi tőkések érdekébe.*

A „munkástanácsok" a vállalatok igazgatóinak és Rankovics rendőrségének segédezrevei, melyek az üzemi bürokrácia képviselőiből és a munkásarisztokráciából tevődnek össze. *Egyetlen gyár, bánya, vagy üzem „munkástanácsát" sem a munkások akarata szerint választották meg.*

A „munkástanácsokban" legtöbb esetben vállalati igazgatóhelyettesek, a titoista párt alapszervezeteinek titkárai és a Tito-klikket kiszolgáló adminisztratív dolgozók foglalnak helyet.

Igen sok üzemben, így például a zágrábi „Gyuro Gyákovics" vállalatnál *a „munkástanácsoknak" egyetlen munkáslagja sincsen.* A munkások sok helyen átlátnak Titoék szándékain és nem hajlandók résztvenni a választási komédiákban.

A titoista propaganda nem tudja eltitkolni ezeknek az úgynevezett „munkástanácsoknak" szégyenletes szerepét. A zágrábi Vjesnik című lap szeptember 16-i számában bejelenti, hogy az elmúlt év őszén a zágrábi üzemek úgynevezett munkástanácsai — azzal az indokolással, hogy a munkások „legyelmezetlnek és létszámfelettiek" — *több, mint 30.000 munkást bocsátottak el.* A Szlovéniai „Litostroj" üzem munkástanácsa egyetlen napon *250 munkást és alkalmazottat bocsátott el.*

Egyre erősödik az amerikai közvélemény tiltakozása Truman agressziv külpolitikája ellen

A newyorki Daily Worker hírt ad arról, hogy a különböző vidéki lapok szerkesztőségeit elárasztják az olvasók levelei. *A levélírók követelik, hogy vonják vissza az amerikai katonákat Koreából.*

Egy volt frontkatona felelősségre vonta a Walton Reporter című ujság szerkesztőségét, *mert a lap háborús uszító cikkeket közöl.*

Az Upper Darby News egyik olvasója az ujság szerkesztőségéhez intézett levelében írja: *„Lerombóltuk Koreát, hogy bebizonyítsuk nekik barátságunkat és még azon csodálkozunk, hogy nem szaladnak karjainkba a „demokrácia és szabadság" további vívmányaiért?"*

Wisconsin állam szakszervezetei táviratokat intéztek Trumanhoz és Achesonhoz, amelyekben felszólították őket, folytassanak tárgyalást a béke érdekében, alapulvéve az igazságot és a nemzetek egyenjogúságát.

A kínai nép lelkesedéssel fogadta a Szovjetunió barátságának újabb megnyilvánulását

Egész Kína népe lelkesedéssel fogadta az őszinte barátságnak azt a jelét, amelyet a Szovjetunió kormánya tanusított, amikor *a kínai kormány rendelkezésére bocsájtotta az észak-kelet-kínai volt japán vagyont.*

Sanghájban és sok más városban valamennyi demokratikus párt és népi szervezet nyilatkozatban üdvözölte a Szovjetunió kormányának lépését. A nyilatkozat hangsúlyozza: *Ez a lépés újabb kifejezése Kína és a Szovjetunió nagy barátságának.* Ez a barátság megerősíti azt a hitünket, hogy felépítjük az új Kínát és feltartóztatjuk az USA-imperializmus agresszióját."

Csaknem 53,000.000 forint évi megtakarítást eredményeznek az építőipar multévi újításai

Az építési minisztérium most állította össze az építőipari újítómozgalom 1950. évi összefoglaló eredményeit.

Az elmúlt évben 10.193 újítást nyujtottak be az építőipar dolgozói. Az újítási javaslatok közül 1949-ben 1144-et, 1950-ben 3897-et fogadtak el.

Nagymértékben emelkedett az újítások bevezetésével elérhető gazdasági eredményt is. *1950-ben csaknem 53 millió forintot takarítottak meg.* Ugyanakkor 1,167.000 forint újítási díjat kaptak az építőipar dolgozói.

A Svédországban tartózkodó Henderson angol légügyi miniszter háborúra uszító rádióbeszédet mondott

A Svédországban tartózkodó Henderson angol légügyi miniszter január 22-én *háborúra uszító rádióbeszédet mondott.* Védelmezte a támadó északatlanti tömb céljait és további fegyverkezési versenyre hívott fel.

Henderson svédországi tartózkodása alatt megtekintette az összes nagy svéd repülőgyárakat, tárgyalt a gyárak vezetőivel és *felkereste a svéd légierő számos kötelékét és egységét.*

Henderson svédországi tartózkodásának tervében különösen fontos helyet foglalnak el a svéd államférfiakkal és a svéd fegyveres erők parancsnokságával folytatott megbeszélések.

A kínai közbiztonsági szervek felszámolták egy MacArthur irányítása alatt álló kémszervezetet

A Szinhuaszipao című szankingi lap közli, hogy a helyi közbiztonsági szervek felszámolták egy MacArthur irányításával működő kémszervezetet és a szervezet 19 tagját vezetőikkel együtt letartóztatták.

A közbiztonsági szervek ezzel döntő csapást mértek az amerikaiak és a Csang Kai-Sek-banda kínai ügynökeire.

A kémszervezet tagjaitól sok okmányt és Hongkongból érkezett levelet koboztak el.

Az Olasz Szocialista Párt kongresszusának felhívása a baráti kapcsolatok felvételét sürgeti a Szovjetunióval és a népi demokráciákkal

— Az Olasz Szocialista Párt 29. kongresszusa felhívással fordult az olasz néphez. „Mentsük meg a nemzet létét és a béke demokratikus nemzeti létalapjait, melyeket komoly veszély fenyeget a kormánykoalíció hibája folytán — mondja a felhívás. — *Ez a koalíció arra törekszik, hogy Olaszországot a harmadik világháborút előkészítő amerikai politika alázatos szolgájává és eszközévé tegye.*

A kormány által tervezett fegyverkezés végrehajtása nyersanyaghiányt, és fogyasztás elkerülhetelen csökkentését, az egész gazdasági élet pangását fogja eredményezni. *Az országban növekedni fog a munkanélküliség, csökkenni fog a lakosság életszínvonala, Olaszországot nem mentik meg a válságtól, a valuta és hitelmanőverek sem.*

Az Olasz Szocialista Párt 29. kongresszusa újból kijelenti, hogy *Olaszország függetlenségének és szuverénitásának semmiféle veszélyeztetése nem származik és nem is származhat kapcsolataiból a Szovjetunióval, vagy a népi demokratikus országokkal. A kongresszus kijelenti, hogy a háború nem elkerülhetetlen.*

Az Olasz Szocialista Párt szilárdan elhatározta, hogy *egységben a Kommunista Párttal, elhárítja a legnagyobb katasztrófát és felhív minden olaszt, egyesüljön a kormány minden háborút előkészítő lépése és minden háborúhoz vezető lépése ellen.*

A kongresszus olyan külpolitikát javasol, „amely vissza tudja adni az olasz köztársaságnak függetlenségét. A kongresszus olyan belpolitikát javasol, amely a demokratikus államrend keretén belül az alkotmány következetes tiszteletbentartása mellett szavatolja az összes jogokat és szabadságjogokat

Megnyilt a honvédség képzőművészeti iskolája

Kedden este nyitották meg a honvédség képzőművészeti iskoláját. Redő Ferenc, a népművelési minisztérium képzőművészeti osztályának vezetője beszédében rámutatott az iskola megnyitásának jelentőségére, majd Vágó Ernő alezredes nyitotta meg az iskolát. „Szükségessé vált ennek az iskolának megnyitása azért, mert egyre több a honvédségben a képzőművészettel foglalkozó tehetséges bajtársak száma — mondotta. — Képzőművészeti iskolánk megindításában és a magyar katonai képzőművészet alapjainak megteremtésében nem állunk egyedül. Mint minden téren itt is *a dicsőséges szovjet hadsereg kimeríthetetlen tapasztalataira támaszkodunk."* Az oktatás az iskolán kedden este megkezdődött.

Titkos megegyezés Afganisztán és az Egyesült Államok között

A Keszra című lap közli, hogy „Amerikai és Afganisztán között *titkos egyezmény jött létre az afganisztáni hadsereg újraszervezéséről* és arról, hogy *Afganisztán északi stratégiai pontjait az amerikaiak felügyelete alá helyezik."*

Ujabb kivégzések Görögországban

A görög monarchófasiszták hétfőn kivégezték Kezandrasz és Pleikasz katonákat, akiket múlt év decemberében a rendkívüli katonai bíróság ítélt halálra a „politikai bűncselekményekre" vonatkozó törvény megszegéséért. *Ezt a törvényt a monarchófasiszta kormány széleskörűen alkalmazza a görögországi demokratikus elemek elnyomására.*

A Hellén-bizottság felhívása a görög szabadságharcosok gyermekeinek megmentésére

A szabad görög rádió közölte ennek a felhívásnak szövegét, amelyet a Hellén bizottság intézett az ENSZ-hez, a demokratikus államok kormányaihoz, és a nemzetközi demokratikus szervezetekhez a görög szabadságharcosok gyermekeinek megmentésére. A felhívás többek között így hangzik: *„Ezerkétszáz gyermeket — görög szabadságharcosok gyermekeit, akik Jugoszláviában kerestek menedéket — az a közvetlen veszély fenyeget, hogy kiszolgáltatják őket a görög monarchófasisztáknak."* A felhívás hangsúlyozza, **hogy a gyermekek egy csoportját máris kiszolgáltatták a monarchófasisztáknak.**

A lengyel és a csehszlovák rádió a magyar népgazdasági terv 1950. évi eredményeiről

A lengyel és a cseh rádiók adásaikban részletesen beszámoltak a magyar ipar és mezőgazdaság 1950. évi eredményeiről. A lengyel rádió különösen kiemelte, hogy *a magyar nemzeti jövedelem 1950-ben húsz százalékkal múlta felül az előző évit.* A csehszlovák rádió az építőiparban, az egyre szélesedő munkaverseny és a szovjet sztahanovista munkamódszerek meghonosítása útján elért *sikerekre tért ki különösebb részletességgel.*

Amerikai fegyverek érkeztek Iránba

Amerikai hajó fegyvereket hozott Bender-Sahpur déliráni kikötőbe — jelenti a Journal De Teheran című lap. *A lapok jelentései szerint a fegyvereket az iráni kormány az „amerikai katonai segélyprogram keretében" kapta.* Az elkövetkező hónapokban előreláthatólag más hajók is érkeznek majd Iránba hasonló szállítmánnyal.

„TITKOS MEGBIZATÁS"

A Szovjet Filmhét kimagasló filmje

A baráti Szovjetunió egyik legújabb filmjét, a „Titkos megbizatás"-t küldte el hozzánk, hogy a magyarországi Szovjet Filmhét alkalmából megismerkedjenek vele dolgozóink. Megismerjük belőle azt, hogy a nyugati imperialisták Churchill és Truman vezetésével *hogyan árulták el már a második világháború alatt szövetségesüket, a Szovjetuniót, hogyan léptek összeköttetésbe a nácikkal, hogy megakadályozzák a szovjet csapatok győzelmét s hogy szövetkeztek a Szovjetunió elleni újabb háború előkészítésére.*

A film elején — 1945 első napjaiban — összeomlás előtt áll a hitleri Németország. A szovjet csapatok a Visztula-Odera védelmi vonala előtt harcolnak, a nyugati fronton azonban az amerikaiak és más szövetséges csapatok helyzete reménytelen. Újabb Dünkirchen fenyegeti őket. Churchill a reménytelen helyzet láttán kényszerűségből Sztálinhoz fordul segitségért és kéri, hogy a szovjet csapatok sürgősen indítsanak általános támadást, különben végük van. Sztálin válasza nem késlekedik. Megindítják a támadást a németek ellen január második felében.

S ekkor láthatjuk az imperialisták egyik leggyalázatosabb árulását. Churchillék tudomására jut, hogy az amerikai tőkések titokban két megbizottukat, egy szenátort és Harveyt, az amerikai kémszolgálat vezetőjét titokban Berlinbe küldték, hogy tárgyaljanak a nácikkal Németország fegyverletételéről és a Szovjetunió elleni támadás előkészítéséről. *Churchill az angol kémszolgálaton keresztül közli velük a szovjet támadás időpontját, s azt, hogy ezt a támadást meg kell akadályozni.* A zseniális sztálini stratégia azonban *keresztülhúzza számításukat.* A hirhedt trumani szavak nem válnak be: *„Ha látjuk, hogy Németország győz, Oroszországot kell segítenünk. Ha pedig az a helyzet következik be, hogy Oroszország győz, Németországot kell támogatnunk. Hadd pusztuljanak minél többen..."* A szovjet csapatok január 12-én megindítják támadásukat, áttörik a németek védelmi vonalát és milyen benyomulnak Németországba. *Ez alatt az amerikai megbizottak a német tőkésekkel egyeznek meg, hogy mentsék, ami menthető.* A szabadalmak kiadása fejében megígérik, hogy a háború után nem szerelik le a német gyárakat, sőt nyersanyagokkal látják el, *hogy fokozzák a háborús termelést, a fegyverkezést, a hadianyagok gyártását.*

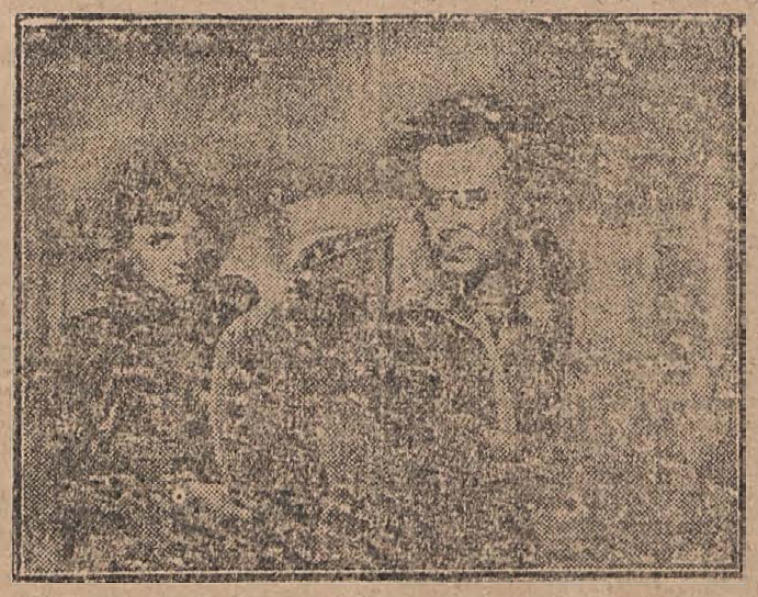

Izgalmas jelenet a „Titkos megbizatás" című filmből

De „titkos megbizatásuk" nem marad titokban, *a hős szovjet felderítők életük kockáztatásával, feláldozásával is mindenről tudomást szereznek.*

Olyan embereket ismerhetünk meg ebben a filmben, mint Mása Gluhova, aki „Marta Schirke" álnév alatt a nácik legbizalmasabb titkait is kifürkészi. Ő tudja meg az amerikai megbizottak útjának célját, kihallgatja a német tőkésekkel folytatott tárgyalásukat, megszerzi az amerikaiaknak kiadott náci kémhálózat balkáni névjegyzékét. Gyementyev őrnaggyal, hirszerző társával együtt *a szovjet haza iránti forró szeretet, az emberiség békéjéért vívott harcának hősi alakjait láthatjuk bennük.* Másának otthon, Moszkvában kis gyermeke van, akit már nagyon szeretne látni, mégis *a felajánlott hazautazást visszautasítja addig, míg feladatát teljesen meg nem oldotta.* Ezt a feladatot végrehajtja élete árán is. Mása Gluhova életét áldozza hazájáért.

A Gluhovák és Gyementyevek, a szovjet emberek és a világ dolgozóinak harca megsemmisíti a hitleri Németországot. De a hitlerek, himmlerek, boormanok és kaltenbrunnerek pusztulása után a háborús veszély még nem szünt meg. *Churchill és Truman, Harvey és Roger, s az amerikai tőkések többi ügynökei azon mesterkednek, hogy újból felfegyverzik Nyugat-Németországot, új háborúra képezik ki Boorman nácikat, Tito fasisztát, hogy megtámadják a Szovjetuniót és a világ békeszerető szabad népeit.*

A mai éles nemzetközi helyzetben *intő figyelmeztetés ez a film mindannyiunknak, hogy még jobban, elszántabban harcoljunk a békéért, még egységesebben és szilárdabban sorakozzunk a Szovjetunió-vezette béketábor soraiba.*

Nem kétséges, hogy egy újabb háború az imperialisták teljes vereségével végződne. De a világ dolgozói, békeszerető népei nem akarnak háborút, s minden erejükkel harcolnak ellene. A nagyszerű szovjet film utolsó jelenetében dolgozók és hazatért katonák, Moszkvától Newyorkig örömittas, boldog örömmel ünneplik a békét. A moszkvai Vörös-téren is ünnepelnek. Az ezer és ezer csillogó szem és nevető arc között ott látjuk Gyementyevét is. *A szovjet emberek tekintetükkel a fényszórók megvilágítóta Kreml felé fordulnak, hogy köszönetet mondjanak a győzelem megszervezőjének: Sztálinnak.*

Javítsa ki hibáit az István-aknai DISZ-szervezet vezetősége

A fiatalok ezrei teszik meg naprólnapra a kongresszusra felajánlásukat Baranya megye üzemeiben is és szép eredményeket érnek el a termelésben. Ezek az eredmények még jobban megerősítik a munkásosztály hatalmát, erősítik a békéért harcolók táborát.

A kongresszusi előkészületek, felajánlások szép eredményei mellett találkozunk azonban hibákkal is. Így például az István-aknai DISZ-vezetőség még mindig nem foglalkozik a kongresszusi felajánlásokkal. *Nem végeznek a DISZ-tagok felvilágosító munkát az ifjak közöti a kongresszus jelentőségéről.*

Az István-aknai fiatalok *vegyenek példát a többi aknák dolgozó fiataljairól, akik ezen a téren már szép eredményeket tudnak felmutatni* Petőfi-akna fiataljai *5 brigád beindítását vállalták és 70 új DISZ-tagot toborzanak a kongresszus tiszteletére.* Széchenyi-akna fiataljai 4 ifi-brigád megalakítását és 50 fiatal beszervezését vállalták a DISZ-be. Ezenkívül ezekben az üzemekben kezd az egyéni verseny kiszélesedni és a fiatalok közül már többen kimagasló eredményt értek el.

Az István-aknai DISZ-szervezet a szervezeten kívülálló közel 400 fiatalt politikai felvilágosító munkával szervezze be a DISZ-be. A 100 százalékon alul termelő ifjakat pedig munkamódszerátadással, tapasztalatcserével segítsük normájuk eléréséhez és annak túlteljesítéséhez. *Nem szabad, hogy az István-aknai DISZ-esek kimaradjanak abból a munkából, melyet az egész dolgozó nép — köztük a fiatalok széles tömegei a kongresszus sikere érdekében végez.*

Duga János
DISZ megyei tervfelelős.

KÉSZÜLJÜNK AZ MDP II. KONGRESSZUSÁRA

Írta: KOVÁCS ISTVÁN

1951 február 24 nagyjelentőségű esemény lesz Pártunk és egész dolgozó népünk életében. E napra hívta össze Pártunk Központi Vezetősége Pártunk legfelsőbb szervének ülését, *az MDP II. Országos Kongresszusát.*

Egy hónap mulva összeülnek fővárosunkban a Párt, a magyar dolgozó nép legjobb képviselői, hogy meghallgassák és megvitassák Pártunk vezérének, Rákosi Mátyás elvtársnak „a Központi Vezetőség beszámolója és a Párt feladatai"-ról szóló jelentését és Pártunk főtitkárhelyettesének, Gerő Ernő elvtársnak jelentését „Ötéves tervünk első évének eredményeiről és a szocialista népgazdaság további feladatairól". A kongresszus küldöttei, a főkérdések; a nemzetközi és belpolitikai helyzet, az elmúlt kongresszus óta végzett munka eredményei és tanulságai, a béke védelme, az ötéves terv, a falu szocialista átalakítása, a Párt és az országépítés kérdéseinek megvitatása s a további feladatok meghatározása mellett megtárgyalják szervezeti szabályzatunk módosítását is és titkos szavazással megválasztják az új Központi Vezetőséget.

Pártunk legfelsőbb vezetőszervének, a kongresszusnak ülése, *a pártélet legdöntőbb eseménye, Pártunk hatalmas seregszemléje.* A munkásosztály egységét megteremtő egyesülés utáni második kongresszus is, mint Pártunk minden kongresszusa, fontos mérföldköve lesz Pártunk és országunk fejlődésének. Rákosi elvtárs a kongresszuson nemcsak a Párthoz, hanem az ország egész népéhez beszél. Az ország vezető pártjának tanácskozása, a kongresszus határozatai hosszú időre utat mutatnak nemcsak Pártunk tagjainak, hanem egész dolgozó népünknek és döntő hatással lesznek népi demokráciánk további gazdasági-politikai fejlődésére. Ezért a II. kongresszus nemcsak belső pártügy, hanem népünk, hazánk további felemelkedését szolgáló *nagy nemzeti ügy is.*

Pártszervezeteink tagjai az egész országban mindenütt tudatosítják a kongresszus nagy országépítő jelentőségét és mozgósítják az egész magyar dolgozó népet, hogy méltón készüljön fel Pártunk és népünk nagy harcos ünnepére, a II. kongresszusra.

Pártunk erejének forrása Marx, Engels, Lenin és Sztálin tanításainak a Bolsevik Párt, a nemzetközi és a magyar munkásmozgalom gazdag tapasztalatainak felhasználása, s a mi viszonyainkra való helyes és következetes alkalmazása. Úgy készülünk fel méltóan a kongresszusra, ha fokozzuk kádereink, párttagságunk marxista-leninista elméleti képzettségét, ha városban, üzemekben és falun az esti pártiskolákat és az egyéni tanulást jobban előkészítjük, ha mind szélesebb tömegeket vonunk be marxista-leninista nevelésbe, s ezzel még jobban emeljük Pártunk, dolgozó tömegeink ideológiai, politikai színvonalát.

Erőnk forrása Pártunk, a Magyar Dolgozók Pártja közel millió tagjának *eszmei és szervezeti egysége.* Az, hogy az ország minden részében, városban, üzemben, falun és tanyákon ott élnek és dolgoznak Pártunk hű katonái, a tömegek ügyének hű szolgálói, *a kommunisták,* akik erőt és fáradságot nem kímélve, küzdenek Pártunk helyes politikájának, szervezeti elveinek a gyakorlatban való végrehajtásáért. A Párt megbonthatatlan egységével, harckészségével, tagjai áldozatos-öntudatos munkájával vívta ki győzelmeit a munkásosztály ellenségei, a haza ellenségei ellen.

Erőnk forrása: sikerült véget vetnünk a munkásosztály évtizedes megosztottságának, s megteremtettük a munkásosztály egységét, létrehoztuk egységes pártját, az MDP-t, s az egyesülés óta a becsületes volt szociáldemokrata tömegek összeforrva a kommunistákkal, szorosabbra zárják Pártunk sorait, s *Pártunk eszmeileg, szervezetileg egységesebb és összeforrottabb, mint valaha.* Úgy készülünk fel méltóan a kongresszusra, hogy fokozzuk az éberséget, hogy az árulók, az ellenségek, a pártba nem valók elemek eltávolításával még szorosabbra zárjuk sorainkat és *úgy őrizzük Pártunk egységét, mint a szemünk világát.*

Erőnk forrása; a kommunisták a felszabadulás óta végzett munkájukkal bebizonyították a dolgozó nép előtt, hogy *Pártunk a munkásosztály élcsapata, a dolgozó nép nagy Pártja.* A kommunisták eddig elvégzett munkájukkal s eredményeikkel meggyőzték a magyar dolgozó népet, hogy a kommunisták pártjára építhet, mint a gránitszikla, mert amit a Párt megígért, azt meg is valósította.

Erőnk forrása: Pártunk élén több mint négy évtizedes forradalmi munkásmozgalmi tapasztalattal rendelkező, nagy harcokban, 15 fegyházban töltött év során sok megpróbáltatásban megacélosodott vezető, a magyar kommunisták, a magyar nép nagy nevelője, Sztálin elvtárs legjobb magyar tanítványa, szeretett vezérünk, Rákosi Mátyás elvtárs áll. Pártunk és népi demokráciánk nagyszerű győzelmei eltéphetetlenül össze vannak forrva Rákosi elvtárs nevével. Minden dolgozó a saját helyzetének javulásán keresztül is tudja, mit köszönhet Pártunknak, Rákosi elvtársnak. Ezért mélyül el egyre jobban népünk megbecsülése, szeretete és bizalma Pártunk, Központi Vezetőségünk és vezérünk, Rákosi elvtárs iránt. Ezért zárta szívébe a magyar dolgozó nép Rákosi elvtársat. Ezért veszi körül Pártunkat egyre jobban a pártonkívüliek rokonszenve.

„Pártunk ereje a párt- és a pártonkívüli milliós tömegek közötti eleven kapcsolat fenntartásában van. A kommunisták ereje abban van, hogy az aktív pártonkívüliek millióit tudjuk pártunk köré csoportosítani" — tanítja Sztálin elvtárs. Úgy készülünk fel méltóan a kongresszusra, ha még jobban tudatosítjuk a tömegek között Pártunk és Rákosi elvtárs vezetőszerepét a szocializmus építésében. Ha tudatosítjuk, hogy a Párt a munkásosztály gerince. „Osztályunk agya, osztályunk ügye, osztályunk ereje, osztályunk dicsősége a Párt" (Majakovszkij). Ha pártszervezeteink és párttagjaink végrehajtják a Politikai Bizottság határozatát, a politikai tömegnevelő munka megjavításával és állandósításával elmélyítik a tömegekben a Pártunk iránti szeretetet és kiszélesítik Pártunk tömegbázisát, mélyebbre eresztik Pártunk gyökereit a munkásosztály és a dolgozó parasztság között. Ha kineveljük Pártunk körül a tanácsokban, a szakszervezetekben, a tömegszervezetekben a pártonkívüli aktívák százezreit, akik tevékenyen kiveszik részüket a közösség ügyéért végzett munkából.

Erőnk forrása; a hatalmas Szovjetunió népeinek, népünk nagy és szeretett barátjának, Sztálin elvtársnak állandó példamutatása és támogatása. A magyar nép jól tudja, hogy felszabadulását, felemelkedését elsősorban a Szovjetuniónak és Sztálin elvtársnak köszönheti. Ezért mélyül el hónapról hónapra a magyar nép szeretete és barátsága a Szovjetunió népei, a világ dolgozóinak vezére, nagy tanítómesterünk, a bölcs Sztálin elvtárs iránt.

A II. kongresszusra úgy készülünk fel méltóan, ha ismertetjük a szovjet nép életét, a kommunizmus építésében elért sikereit és mégjobban elmélyítjük a szovjet nép és Sztálin elvtárs iránti szeretetet.

A kongresszusnak nagy nemzetközi jelentősége is van. A II. kongresszus a kiéleződő, feszült nemzetközi helyzetben zajlik le. Az amerikai imperialisták a koreai kudarc után tovább fokozzák háborús készülődésüket. Példátlanul hatalmas összegeket és anyagi erőket fordítanak fegyverkezésre, a harmadik világháború előkészítésére. Világméretekben fokozzák háborús uszításukat, provokációjukat, s felhasználják erre déli határainkon lévő csahos kutyájukat, Titot és bandáját is.

A magyar nép harcos helytállása a háborús veszély elhárításában, a béke védelme központi kérdése lesz Pártunk kongresszusának. A kongresszusra úgy készülünk fel legjobban, ha pártállásra, vallásra, való tekintet nélkül erősítjük népünk egységét, ha fokozzuk a harcot az imperialista háborús gyujtogatók külső és belső ügynökei ellen és erősítjük dolgozó népünk harci felkészültségét a béke aktív védelmére.

Úgy védjük legjobban békénket, úgy készülünk fel legméltóbban a kongresszusra, ha *a kommunisták és a pártonkívüliek az egész országban helytállnak a termelésben.* Ha jó politikai felvilágosító munkával megértetjük a dolgozó tömegekkel, hogy országunk gazdasági erősítése, az ötéves terv minden téren való teljesítése és túlteljesítése, a takarékosság, a termelőszövetkezetek fejlesztése *a dolgozó nép számára a legdöntőbb és a legértékesebb politika,* mert ezzel gazdaságilag erősítjük hazánkat, ezzel emeljük életszínvonalunkat, szilárdítjuk a békefrontot, erősítjük a honvédelmet. Ezzel erősítjük hazánk függetlenségének, népünk szabadságának védelmezőjét, szeretett néphadseregünket. A termelő munkában való helytállással biztosítjuk népünk további gazdasági és kulturális felemelkedését, gyermekeink boldog jövőjét, hazánk felvirágoztatását.

A Hofherr-gyár munkásainak kongresszusi versenyfelhívására történt egyéni versenyfelajánlások tíz- és százezrei, az emelkedő termelési eredmények fényes bizonyítékai annak, hogy a magyar munkások egyre jobban megértik: a termelés fokozása nagy nemzeti ügy, s ezért odaadóan teljesítik kötelességüket.

A munka hősei, a sztahánovisták — nemcsak a párttagok, hanem a pártonkívüliek is —, megértve a kongresszus jelntőségét —, komoly felajánlásokkal juttatják kifejezésre a Párthoz való ragaszkodásukat. A MÁVAG szerszámműhelyéből Nagy Lajos pártonkívüli marós a következőket írja: „Az elvtársaktól és a sajtóból szereztem tudomást a kongresszus előkészítéséről. A kongresszus nagyjelentőségű, nemcsak a párttagoknak, hanem a pártonkívülieknek is." Ezért Nagy Lajos vállalta, hogy 50 db készülék marását terven felül megcsinálja, s *1951-es egészévi tervét még a kongresszus előtt befejezi.*

Az egyik legjobb magyar sztahánovista, Pióker elvtárs, az Egyesült Izzóból vállalta, hogy *az 1951. első félévi tervét február 24-re, a kongresszus tiszteletére teljesíti.* Szőczei Sándor, a MÁVAG Kossuth-díjas sztahánovistája brigádjával vállalta, hogy 1951. évi tervét június 21-ig befejezi. Tatabányán Tajkov András sztahánovista vállalta, hogy február 24-ig tervén felül 720 csillével több szenet termel.

A kongresszusi versenyfelajánlásokba egyre jobban bekapcsolódnak a gép- és traktorállomások, az állami birtokok, a tszcs-k dolgozói, az egyéni gazdálkodók is és konkrét kötelezettségeket vállalnak termelő munkájuk megjavítására. Párttagok és pártonkívüli dolgozók növelik a tszcs-knek és a tagoknak a számát, megjavítják és megszilárdítják a tszcs-k munkáját.

A magyar munkásosztály, a dolgozó parasztság és a haladó értelmiség százezrei — megértve a kongresszus nagy, országépítő jelentőségét, — lelkesen küzdenek vállalt kötelezettségeik, a legjobb termelési eredmények eléréséért. *Küzdenek, hogy elnyerjék a Központi Vezetőség megtisztelő kongresszusi versenyzászlaját.*

A kongresszusi munkaversenyben, a takarékosságban, a KV versenyzászlajáért folyó harcban a kommunisták mutassanak példát. *Ne legyen egyetlen termelésben dolgozó kommunista sem, aki nem vesz részt a versenyben.* Kommunista helytállással, öntudatos példamutatással, a kongresszusi verseny jelentőségének tudatosításával mozgósítsuk a dolgozókat, hogy a február 19—24-i kongresszusi versenyhéten minden eddigit felülmúló eredményt érjenek el. Rendszeres politikai tömegnevelő munkával érjük el, hogy a dolgozók százezrei a munkaverseny állandósításával vállalt kötelezettségeik maradéktalan teljesítésével a béke védelmének, a szocializmus építésének még öntudatosabb harcosai legyenek. A kommunisták mutassanak példát a haza ügyének hű szolgálata, az állampolgári kötelességek teljesítése, az állami fegyelem betartása terén is.

A béke védelmét, a termelésben előttünk álló feladatokat csak akkor tudjuk jól végrehajtani, ha *szakadatlanul erősítjük a szocializmus építésének motorját, győzelmeink szervezőjét, a Pártot.* „A Párt a káderein áll vagy bukik." Eddigi előkészítő munkánkban nem domborodott még ki eléggé, hogy a kongresszusra akkor készülünk fel legméltóbban, ha mindenütt jól megerősítjük a pártvezetést és megjavítjuk a pártépítés munkáját. A falu szocialista átalakítása, a tszcsk fejlesztése, az osztályharc kiéleződése szükségessé teszi, hogy megerősítsük elsősorban a járási pártbizottságok és a falusi alapszervezetek vezetését. A falusi pártszervezetek élén olyan titkárok kellenek, akik jól meg tudják érteni, magukévá tenni és a gyakorlatba jól át tudják ültetni Pártunk paraszpolitikáját.

Hogy kádereink lépést tudjanak tartani a Párt és a szocializmus építésének növekvő és gyorsuló követelményeivel, alapvetően meg kell javítanunk a kádermunkát. Meg kell találni, politikailag és szakmailag gyorsabban ki kell képezni a káderek ezreit és tízezreit. A kádermunka megjavítása, a káderek megtalálása és gyorsabb fejlődése érdekében a központtól az alapszervezetekig döntő láncszem: *az egyéni foglalkozás, a káderek alapos megismerése, segítése és nevelése.* Minden vezető csak akkor tudja jól megoldani feladatát, akkor készül fel méltóan a kongresszusra, ha jól ismeri a területén dolgozó kádereket, egyénileg foglalkozik velük, átsegíti őket a kezdeti nehézségeken s megtanítja munkatársait a vezetés művészetére. A pártbizottságok, az alapszervezetek vezetésének megerősítésével, az egyéni foglalkozás következetes megvalósításával egyszersmind megjavítjuk pártmunkánk egyik leggyengébb pontját: a tsággal való törődést, a tagság aktivizálását.

A pártépítés legdöntőbb kérdése: *a párttagok szervezése, megismerése, kommunista nevelése és a pártéletbe való aktív bevonása.* A kongresszus előkészítése közben minden párttagnak számvetést kell csinálnia. Mit tett az emúlt kongresszus óta? Hogyan teljesítette kötelességét pártjával, osztályával szemben? Hogyan tett eleget szervezeti szabályzatunknak, amely többek között kimondja: *Párttag az, aki aktívan kiveszi részét a Párt valamely alapszervezetének a munkájából.* Pártunk nevelő munkájának eredményeként egyre növekedik azoknak a párttagoknak és tagjelölteknek a száma, akik méltóan kiveszik részüket a közösség érdekében kifejtett társadalmi munkából, de bizony még sokan vannak tagjaink között, akik még nem értik, milyen nagy megtisztelteté az élcsapat tagjának lenni és nem teljesítik a Párttal szemben önként vállalt kötelességüket.

Ennek egyik fő oka, hogy az alapszervezeti vezetőségek és pártbizalmiak nem ismerik eléggé a párttagságot és nem foglalkoznak vele eleget. A párttagok minden nap közvetlenül érintkeznek a pártonkívüli tömegekkel. A párttagok a tömegek tanácsadói, vezetői, nevelői kell, hogy legyenek. Az ő feladatuk nap, mint nap megmagyarázni a tömegeknek Pártunk politikáját s mozgósítani őket a feladatok végrehajtására. Többet kell törődnünk tagjainkkal, egyénileg meg kell ismerni őket, kommunista öntudatra, bátorságra, helytállásra, szilárdságra, párthűségre, áldozatkészségre, a Párt, a dolgozó nép ügyének védelmére kell őket nevelni.

A kongresszus előkészítése közben tudatosítsuk tagjaink és a pártonkívüliek között: *milyen nagy tisztesség párttagnak lenni és hassunk oda, hogy a párttagok még jobban megbecsüljék párttagságukat és jobban teljesítsék kötelességüket.* Úgy kell dolgoznunk, hogy a termelésben és tömegmunkában kiváló legjobb pártonkívüli dolgozók abban a kitüntetésben részesüljenek, hogy a II. kongresszusra felveszik őket Pártunk sorai közé tagjelöltnek. Akkor készülünk fel jól a kongresszusra, akkor erősítjük meg szervezetileg sorainkat, ha tagjaink és tagjelöltjeink túlnyomó többségét aktivizáljuk, segítjük őket a pártmunka végzésében és biztosítjuk, hogy a jövőben méltóan kivegyék részüket a társadalmi munkából.

A kongresszus előkészítése a küldöttválasztó pártértekezletek és maga a pártkongresszus kiváló alkalom a pártonbelüli demokrácia, a kritika és önkritika továbbfejlesztésére, amely fontos eszköz a pártélet megjavitására, a tömegek aktivizálására, a vezetők és a tagság, a Párt és a tömegek kapcsolatának szorosabbra zárására. A KV mult év február 10-i határozata után értünk el bizonyos eredményeket e téren, de nyiltan meg kell mondani, hogy a kritika és különösen az önkritika még mindig nem vált a vezetők és a tagság húsává-vérévé. Még mindig előfordulnak esetek, hogy funkcionáriusaink nem tartják tiszteletben a pártonbelüli demokráciát, a tagság jogait. Még mindig előfordulnak olyan szégyenletes esetek, hogy egyesek elfojtják az alulról jövő, igazságos, építő birálatot.

A kongresszus előkészítése közben *bátoritani kell az alulról jövő birálatot,* fejleszteni az önbirálatot és kiméletlenül fel kell lépni a birálat elfojtói, megrendszabályozói ellen. Nagyobb lehetőséget kell adni a dolgozó tömegeknek, hogy ellenőrizzék a vezetőket, bátran és nyiltan birálják a hiányosságokat, mert ezzel javítjuk munkánk minőségét, jobban megoldjuk feladataink és aktivan bevonjuk a tömegeket a Párt, az állam és a gazdasági élet vezetésének gyakorlásába.

Néhány nap mulva összeülnek a megyei és a budapesti küldöttválasztó értekezletek, hogy megtárgyalják pártszervezeteink munkáját és titkos szavazással megválasszák az Országos Kongresszus küldötteit. A pártértekezleteket az eddigi értekezletek tapasztalatainak felhasználásával még alaposabban készítsük elő, tudatosítsuk a pártértekezletek küldöttei között, hogy a legjobbakat, az arra legérdemesebbeket válasszák meg kongresszusi küldötteknek, olyan termelésben és pártmunkában kipróbált elvtársakat, akik méltóan fogják képviselni a kongresszuson a párttagságot és az egész magyar dolgozó népet.

Nagy feladatok állnak előttünk. Meg kell védenünk a békét a haza belső és külső ellenségeivel szemben. Szakadatlan harcban és kemény munkával fel kell építenünk a szocializmust. Egész népünk világosan tudja, hogy ennek a munkának és ennek a harcnak a Párt a vezetője, a szíve, a motorja. Minden becsületes magyar dolgozó fogadja meg: a békéért, a boldog jövőért még szorosabban felsorakozik Pártunk zászlaja mögé, jobb munkával, harcos helytállással készül Pártunk kongresszusára. Egy hónap van még hátra az MDP II. kongresszusáig. Használjuk fel ezt az időt párt- és tömegszervezeteink, elsősorban a DISZ, a szakszervezetek és az MNDSZ teljes mozgósítására. A párt- és tömegszervezeti munka megjavításával fokozzuk a kongresszusi felvilágosító tömegmunkát s mindkettő segítségével tegyük élővé, s *minden eddigit felülmúló hatalmas tömegmozgalommá a kongresszusi termelési versenyt.* Ha jól dolgozunk, akkor elérjük, hogy párttagjaink és a pártonkívüli tömegek megértik a Pártkongresszus történelmi jelentőségét és a termelő munka és társadalmi munka megjavításával a termelést, a pártmunka megjavítását célzó javaslatok ezreivel segítenek a KV-nek még eredményesebbé tenni a kongresszus munkáját. Úgy kell fokoznunk a kongresszusi felvilágosító munkát, hogy február 24-re az egész ország népe a kongresszus felé fordítsa figyelmét.

Minden egyes pártszervezet, minden párttag fogadja meg a Pártnak és Rákosi elvtársnak: minden erejével azon lesz, hogy még nagyobb eredmények kivívásával, szervezeteink megerősítésével, Pártunk tömegbázisának kiszélesítésével készül fel a kongresszus határozatainak, Rákosi elvtárs útmutatásának jobb végrehajtására.

A TERMELÉS ÉLÉN

SOPIANA GÉPGYÁR	
Krouman Lajos esztergályos	200%
Barna János vasöntő	195%
Tóth János asztalos	195%
Körmöndi Győző vasöntő	190%
Pintér Károly vasöntő	187%
Hergert András vasöntő	187%

DOHÁNYGYÁR:	
Takács Mária kocsányozás	123%
Kisvörös Péterné kocsányozás	123%
Kovács Ferencné keverés	122%
Gyergyék Jánosné keverés	122%
Iványi Péter vágás	108%
Ónódi Gyula és csoportja szivarka gyártás	108%

JANUÁR 25, CSÜTÖRTÖK

ÜGYELETES GYÓGYSZERTÁR: 10/3. sz. („Gránátalma") gyógyszertár Széchenyi tér 5. Tel.: 29-81. 10/8 sz. („Narangyal") gyógyszertár, Kossuth L. utca 81. Tel.: 23-94. 10/12 sz. („Istení gondviselés") gyógyszertár Doktor Sándor u. 47. Tel.: 13-53. — **NÉVNAP:** Pál. — **IDŐJÁRÁSJELENTÉS:** Várható időjárás csütörtök estig: A felhőzet feszakadozik, a délnyugati megyékben azonban még további havazás, esetleg havaseső. Mérsékelt szél. A hőmérséklet fokozatosan süllyed, főleg északkeleten erős éjszakai fagy.

— **A megyei tanács közegészségügyi és népjóléti** állandó bizottsága megalakulása után bevonta munkájába az MNDSZ és a Vöröskereszt aktiváit. Az állandó bizottság tagjai felosztották maguk között működési területüket és a helyszínen veszik majd fel a kapcsolatokat a különböző tömegszervezetekkel. Az állandó bizottság elkészítette munkatervét, melyben meghatározta a legközelebbi feladatait. A munkatervben szerepel a megyei egészségvédelmi szolgálat számára tanácsadó helyiségek biztosítása, új gyógyszertárak felállítása, a gyógyszertárak ügyeleti idejének megállapítása és a megye területén a rákszűrő vizsgálatok megszervezése és lefolytatása.

— **Németh György I. vasasi** levelezőnk arról számol be levelében, hogy csapatuk havonta átlagteljesítménye 131 százalék, amit a Kongresszus tiszteletére 140 százalékra emelnek.

— **Az Orvos-Egészségügyi Szakszervezet** Pécs-Baranya-Tolna megyei Fogorvos Szakcsoportja Pécsett az egyetem kórbonctani intézet tantermében továbbképző előadásokat rendez. Előadó: dr. Balogh Károly egyet. ny. r. tanár (Budapest). Január 27-én, szombaton d. u. 6 órakor: A kíméletes fogextractio (ellentét az extractio elmélete és gyakorlata között. Vetített képekkel). Január 28-án, vasárnap d. e. 10 órakor: Kérdések és feleletek a szájsebészet és érzéstelenítés köréből. (Válasz a hallgatóság köréből feltett kérdésekre.)

— **Borsos Istvánné** bőrgyári levelezőnk arról számol be, hogy a népnevelők lelkes agitációval folytatják a Szabad Nép előfizetők gyűjtését.

— **A városi tanács mezőgazdasági osztálya** és a DÉFOSZ vezetősége felhívja az összes földdel, szőlővel és gyümölcsössel rendelkező gazdákat, hogy 27-én, szombaton este 7 órai kezdettel szakelőadás kezdődik a DÉFOSZ helyiségében, Zrinyi-u. 13.

— **Segyik István,** Zsolnay-gyári levelezőnk arról számol be, hogy a szajki téglagyár két helyiségében 36 mázsa tengeri volt felhalmozva, ami kezelés hiányában már romlásnak indult. A tanács illetékes osztálya vizsgálja ki, hogy ki raktározta be a nagymennyiségű tengerit a téglagyár két helyiségébe.

APOLLO 28-ig

NAGY HAZAFI

Hatalmas, kétrészes, magyarul beszélő szovjet film.

Előadások: hétköznap 6 órakor, vasárnap 3 és 7 órakor.

4 órás műsor.

URÁNIA 28-ig

Magyarul beszélő szovjet film.

Titkos megbizatás

Amerikai diplomaták és német fasiszták titkos szövetsége a második világháborúban.

Előadások: fél 5, fél 7, fél 9

FÁKLYA 28-ig

Timur és csapata

Gajdár híres ifjúsági regényéből készült szovjet film

Előadások hétköznap fél 6 és fél 8 órakor, vasárnap fél 4, fél 6 és fél 8 órakor

Párthírek

Felhívjuk a felső és középkáderképző tanfolyam hallgatóit, középfokú propaganda szeminárium vezetőit hallgatóit, valamint megyei, városi tömegszervezetek funkcionáriusainak figyelmét, hogy január 26-án este 6 órakor a Pártoktatók házában „Tito banda a szocializmus építésének, békeügyének ellensége" címmel előadást tartunk, melyre az elvtársakat meghívjuk és pontos megjelenésüket kérjük. Előadó Siklós Margit elvtársnő.

Megyei Pártbizottság Agit. Prop. Osztálya

A Budai I. pártszervezet 25-én, este fél 7 órai kezdettel taggyűlést tart. Kérik a tagság pontos megjelenését.

A Szigeti pártszervezet 25-én, csütörtökön este 7 órai kezdettel taggyűlést tart.

A kertvárosi alapszervezet ma, csütörtökön fél 7 órakor taggyűlést tart a kertvárosi iskolában.

A siklósi külvárosi alapszervezet 25-én, csütörtökön este 6 órakor taggyűlést tart.

A gyárvárosi pártszervezet, pénteken este 6 órakor taggyűlést tart.

Tömegszervezetek hírei

MNDSZ: Ma 5 órakor ügyvezetői értekezlet lesz, a bányaterületi ügyvezetőknek is. Felhívják a csoportok figyelmét, akik szombatra vittek mozijegyet a Nagy hazafi előadására, értesítsék ki az asszonyokat, hogy d. u. 3 órkor lesz az előadás. — A Budai II. MNDSZ csoport pénteken 26-án 6 órakor taggyűlést tart. — A belvárosi szervezet értesíti az asszonytársakat, hogy csütörtökön, 25-én 6 órakor Szirom elvtárs értekezletet tart. Pénteken este, 26-án taggyűlés lesz.

KIOSZ: Felhívják a kisiparosok figyelmét, hogy 1951 január hó 25-én, csütörtökön este 6 órakor tartandó KIOSZ-napra pontosan jelenjenek meg.

SZÍNHÁZ

MŰSOR:

25-én este fél 8 órakor: JEGOR BULICSOV ÉS A TÖBBIEK (Csajkovszkij bérlet.)

26-án este fél 8 órakor: JEGOR BULICSOV ÉS A TÖBBIEK (Petőfi bérlet.)

27-én este fél 8 órakor: JEGOR BULICSOV ÉS A TÖBBIEK (Gorkij bérlet.)

— **A megyei tanács mezőgazdasági osztálya** értekezletre hívta össze a járási tanácsok tszcs-szervezőit és könyvelési ellenőreit. Az értekezlet időpontja január 22, az értesítéseket elküldték január 17-én. Annak ellenére, hogy az értesítő leveleket rendes bérmentesítéssel is már 18-án kézhezkapták volna a címzettek, a mezőgazdasági osztály express adta fel a küldeményeket, sőt ezenkívül még külön-külön felhívta valamennyi járást telefonon is és távmondatban megismételte az express levélben írottakat. Ugylátszik a megyei tanács mezőgazdasági osztályán Dékány Ferenc előadó még nem tanulmányozta át a minisztertanács takarékosságáról hozott határozatát.

— **A bólyi állami erdőgazdaság** dolgozói a Pártkongresszus tiszteletére vállalták, hogy az 1951. évi terv évben előírt bányafa termelést a tűzifa terhére 10 százalékkal emelik — írja Benkő Dénes levelezőnk.

— **A Pécsi Ruházati Bolt** dekorációs csoportja versenyre hívta ki az összes kiskereskedelmi vállalatok dekorációs csoportjait — közli Gárdosi János levelezőnk.

— **Rákóczi-út és Légszeszgyár-úti** szakaszon elveszett egy gépkocsiemelő. Kérjük a becsületes megtalálót, jutalom ellenében adja le az ÁVESZ garázsban, Rákóczi-út 24.

Egy hangverseny margójára

A pécsi Állami Zeneiskola tanárainak hangversenyével kapcsolatban a magam és a többiek nevében az alábbi panaszokat közlöm.

1. A fél 8-ra hirdetett előadás 8 óra 10 perckor kezdődött. Ez 40 perc késés. Hogyan szokják így a pécsi közönség pontossághoz és voltaképpen hányra is menjen, hogy „eltalálja" a kezdés időpontját?

2. Kilenc órakor a legszebb Csajkovszkij ária közepén megszólalt az iskola villanycsengője és szólt 3 percig. Igazán nem lenne nagy dolog a számos kérés után a csengőt végre kikapcsolni.

3. Az egyes műsorszámok között a lámpákat meggyujtják, de nem oltják el, mikor ismét kezdődik az új szám. Sokkal jobb lenne, ha a lámpákat csak a szünetben gyujtanák meg, mint ahogyan Pesten, Debrecenben, stb. szokás.

4. A 10 perces szünet után egy szám hangzott el, s azután teljes 25 perc újabb szünet következett, állítólag azért, mert a zongorán valami igazítani való volt. Hát ezt előadás közben kell észrevenni? Utána már csak 10—15 perces műsor következett s így 45+25=70 percel loptak el a dolgozók és diákok éjjeli pihenéséből. A 10 számból álló hangverseny, mely reális számítás szerint fél 8-tól 10-ig lezajlott volna: háromnegyed 11 órakor végződött.

5. A nyomtatott műsort önkényesen felforgatták, de azt senki be nem konferálta. Pedig nemcsak élvezni, hanem tanulni is megyünk, de így teljes lett a zürzavar s nem tudjuk mit hallunk. Ebből következett aztán az is, hogy a műsor végén a közönség ülve maradt, s várt-várt — mert nem is sejtette, hogy a hangversenynek vége van.

Reméljük, hogy ezek a könnyen kiküszöbölhető, de igen zavaró és bosszantó hibák a jövőben nem zavarják meg egy szép műsor, szép előadását.

SZABÓ LASZLÓNÉ
Kossuth Lajos-u. 27. szám.

Pécsett is bemutatják „A szovjet sport útja" kiállítást

Egy hónappal ezelőtt bensőséges ünnepség keretében nyitották meg Budapesten „A szovjet sport útja" kiállítást. *Azóta tízezrek tekintették meg a fővárosban* a világ leghaladottabb nemzetének, a Szovjetunió sportolóinak életét, fejlődését feltüntető igen gazdag kiállítást. A kiállítás látogatói előtt, mint a filmképek elevenedtek meg a szovjet sport úttörői, a minőségi sport világsikereket elért bajnokai, a tömegsportolók hatalmas erőtől duzzadó sorai, valamint a Nagy Honvédő Háború sportoló hősei.

A nagy siker arra késztette a Magyar—Szovjet Társaságot, hogy a kiállítás anyagát a vidék közönségének is bemutassák. *Először Pécsett kerül ez megrendezésre, ahol a teljes budapesti anyagot mutatják be, február 4 és 18-a között.* Pécs és Baranya fiatalsága így közelről megszemlélheti a szovjet sport életéből merített gyönyörű képeket, festményeket és szobrokat. *A megyei sportosztály máris minden előkészületet megtett a kiállítás sikere érdekében.*

JÓSLATAINK A VASÁRNAPI TOTÓ-RA

Kézilabdamérkőzések: **Elektromos—Meteor Közért férfi:** A tavalyi bajnokjelölt Közért sokkal jobb erőkből áll és jelenleg is lényegesen jobban szerepel ellenfelénél. Nem valószínű, hogy az Elektromos akár egy pontot is szerezne, 2, 2. — **Vörös Meteor—Kistext férfi.** A Vörös Meteor jobban szerepel a bajnokságban, de a Textiles csapat javuló formában van, így könnyen lehet, hogy megszorítja ellenfelét, 2, x. — **Meteor Tüker—Ganzvillany Vasas férfi:** Közel két egyenrangú ellenfél. Hajszállal talán a Ganzvillanynak adhatnánk előnyt, de a Tükér is győzhet, 2, 1. — **Építők—Dózsa férfi:** A Dózsa bajnokjelölt, az Építők a csoport utolsó helyezettje, nyugodtan tipelhetjük a Dózsa győzelmét, 2, 2. — **Elzett—Keltex, női:** A textiles csapat javuló formában van, az Elzett viszont visszaesett., 2, x. — **Férfi kosárlabdamérkőzések: Előre—Honvéd:** A két csapat még nem találkozott egymással, az Előre gyengén játszott vasárnap, viszont a Honvéd NB I-es csapatot győzött le. A Honvéd az esélyesebb, 2, 1. — **Textiles—BSE:** Majdnem két egyforma erejű együttes. Szoros küzdelem várható, bármelyik győzhet, 2, 1. — **Vizilabdamérkőzések: Tipográfia—Művészeti DSE:** Nyílt mérkőzésre van kilátás, talán az MDSE indul nagyobb esélyekkel, 2, 1. — **Bp. DISZ FSE—Postás:** Az egyetemi csapatban több a jól úszó játékos, ennek ellenére nyílt a küzdelem, 1, 2. — **Gyapjúmosó—Szolnoki Dózsa II:** A szolnoki csapat esélyesebb, 2, 2. — **Jégkorongmérkőzések: Textiles—Postás:** A Textiles biztosan győz, 1, 1. — **Építők KSE—Meteor EMÉRT:** Két egyforma csapat, talán az Építők győznek, 1, 2 — **Pótmérkőzések: Vörös Meteor—Gázgyár női kézilabda:** Biztos Meteor győzelem várható, 1, 1. — **Női röplabda-mérkőzések: MÁVAG Vasas—Vörös Meteor:** Jobb a Meteor, 2, 2 — **Bp. DISZ FSE—BSE:** A BSE jobban szerepelt a bajnokságban, 1, 2 — **Ganz Vasas—X. ker. ÉDOSZ:** Biztos győzelem várható, 2, 2.

* **A moszkvai** gyorskorcsolyabajnokság utolsó napján Iszakova 1000 méteres távon 1 perc 40.2 másodperccel újabb szovjet csúcseredményt állított fel.

* **A lengyel jégkorong válogatott Szászország válogatott csapata ellen 11:3 arányú győzelmet aratott.**

* **A Pécsi Lokomotiv** labdarugó csapata vasárnap Sárbogárdon, az ottani vasutascsapat játszik edzőmérkőzést.

* **A román testnevelés és sportbizottság** táviratban üdvözölte a Magyar Országos Testnevelési és Sport bizottságot megalakulása alkalmából.

* **A poznai edzőtáborozáson** résztvevő magyar főiskolás korcsolyázók és si-versenyzők, vasárnap óta rendszeres edzéseket tartanak. Az időjárás kedvező, a versenyzők hangulata kitűnő.

A NYOMDÁSZOK LEGYŐZTÉK AZ EGÉSZSÉGÜGYIEKET

A jubileumi szakszervezeti asztalitenisz bajnokságok második napján is nagy volt az érdeklődés a Meteor klubhelyiségében, ahol a nyomdászok csapata az orvos-egészségügyi csapattal játszott. A nyomdászok aránylag megerőltetés nélkül győztek 13:6 arányban. Az egészségügyiek csapatában kevés volt a jó játékos. Az este legjobb mérkőzése a Jakab—Pöltinger találkozó volt. A győzelmeket Szekeres 4, Jakab 4, Monostori 2, Pércsics 2, Schwarcz, illetve Pöltinger 4 és Burány 2 szerezték.

* **A Pécsi Meteor—Szakérettségi** Gimnázium röplabda mérkőzést, amely a Dunántúli Hétfő sportpályázatának fömérkőzésévé lépett elő, szombaton este 8 órai kezdettel a Nagy Lajos gimnázium tornatermében ismétlik meg. Az első mérkőzés 34:34 arányú döntetlennel végződött, a második mérkőzésen valamivel a Meteor látszik esélyesebbnek, de a lelkesebb diákcsapat meglepetést is okozhat. Felhívjuk erre a pályázók figyelmét.

Az olvasó hangja

KÉRELEM A MÁV PÉCSI IGAZGATÓSÁGÁHOZ

A sellyei járás dolgozói arra kérik a MÁV pécsi igazgatóságát, hogy a Barcsról induló reggeli tehervonathoz csatoljanak egy személykocsit, tekintettel arra, hogy a motoros vonat már hajnali 4.30-kor Sellyén van. Így a dolgozóknak, hogy ügyeiket elintézhessék Sellyén, fél éjszakát fel kell áldozniok. A reggeli tehervonat, ami körülbelül délelőtt 10 órakor ér Sellyére, igen megfelelő volna, mert így senkinek sem kellene idejét feleslegesen elvesztegetnie.

INDOKOLT ESETBEN A SZABÁLY ALÓL IS VAN KIVÉTEL

Mult vasárnap Baranya megye járásai küldöttválasztó értekezletre ültek össze. A küldöttválasztáson a munkásosztály és a dolgozó parasztság legjobbjai vettek részt, hogy megválasszák a pártmunkában és a termelésben élenjárókat a Megyei Pártértekezletre. Ez alkalomból a pellérdi dolgozó parasztság táviratban akarta üdvözölni a járási értekezletet. Azonban ez nem sikerült a dolgozóknak, mert az üdvözlő távirat felvételét a pellérdi postamesternő visszautasította azzal, hogy már lejárt a hivatalos idő. Az említett elvtársnő nem érzett annyi kötelességet Pártunk legjobb harcosai iránt, hogy a hivatalos időn túl öt percet áldozzon a közösségnek. Soraim átolvasása után gondolom, hogy a pellérdi postamesternő belátja azt, hogy helytelenül járt el, amikor mereven ragaszkodott a hivatalos idő pontos betartásához.

POZSAR ANDRAS falujáró
Kesztyűgyár

Megkezdték a terhes és szoptatós anyák pótjegyeinek kiosztását

A városi tanács kereskedelmi osztálya felhívja az érdekeltek figyelmét arra, hogy a terhes és szoptatós anyák pótjegyeinek kiosztását megkezdte. A terhes és szoptatós anyákat a terhesség negyedik hónapjától a szülés utáni kilencedik hónap végéig havi 45 dkg cukor-pótadag illeti meg. A pótjegyek igénylése a városháza I. em. 45. sz. szobájában történik, illetve a pécsszabolcsi, pécsbányatelepi és gyárvárosi közigazgatási kirendeltségeken. A terhes anya igényjogosultságát a szakszervezeti biztosítóintézeti orvos, hatósági orvos, vagy az egyetem szülészeti és nőgyógyászati klinikájának díjmentesen kiállított igazolásával igazolja. A szoptatós anyák igényjogosultságát a csecsemő születési anyakönyvi kivonatával vagy anyakönyvi értesítőjével kell igazolni. Igénylés alkalmával az igénylő anya köteles magával hozni saját rendőri bejelentő-szelvényét is.

Minden külön értesítés helyett.

Fájdalomtól megtört szívvel tudatjuk, hogy forrón szeretett férj, édesapa, nagyapa és kedves rokon

Schnelka Manó

nyug. MÁV áll. előljáró

1951 január 23-án, 84 éves korában csendesen elhúnyt. Drága halottunkat január 25-én, csütörtökön délután fél 3 órakor kísérjük utolsó útjára a központi temető ravatalozójából.

Gyászmise 26-án fél 8 órakor lesz a székesegyház Corpus Christi kápolnájában.

A gyászoló család.

ELADÓ kitűnő állapotban lévő Csepel varrógép. Felvilágosítást: Dieszler rövidáru, Bem-u. 1.

ANGOL- és bécsi-mechanikás, rövid körpáncélos, kereszthúros zongorák újszerű állapotban eladók. Kossuth Lajos-út 89. szám.

EVOLUT könyvelőképző: Rákóczi-út 69. I. 4. Tel.: 28-37. Új számlakeret alapján értékkönyvelőkké képez. Vidékieket megfelelő időbeosztásban.

MAGÁNOS fiatalember 8—10 napi pécsi tartózkodásra lakást keres jobb háznál, lehetőleg belvárosban. Címeket „Rögtön" jeligére kér a kiadóba

MÁRKÁS irodai írógép eladó. Luxus kivitel. Tel.: 20-17.

ELADÓ házak és öröklakások: Fiume-u. 30. II. em. 1 szobás, komfortos öröklakás 10.000. — Atléta-u. 25. sz. ház, emeletes, új, 2x4 szobás komfortos lakással, felerészben is eladó. — Ágota-u. 7. sz. olcsón. — Ferenciek-u. 19. sz., Szőlő-u. 7., Klimó-u. 5., László-u. 8., Mindszent-u. 15., Kálvária-u. 28., Mihály-u. 24., Árpád-u. 17. sz. felerészben, György-u. 21. sz. házak olcsón eladók. Öröklakások a központban, I., II. emeleti komfortos 16.000. INFÓZ Perczel-u. 2.

AZONNALI beköltözésre keresek a belvárosban vagy a környékén 3 vagy 4 szobás, összkomfortos lakást. Költséget megtérítem. „Azonnal" jeligére kérek választ a kiadóba.

BŐRGYÁR keres megvételre azonnal nagyobb méretű páncélszekrényt. Címeket 11-63 telefonra kérjük.

INTELLIGENS özvegyasszony, némi készpénzzel, férjhezmenne jólkereső, németül is értő intelligenshez, 55—65-ig. Komoly válaszokat kor, foglalkozás, teljes cím feltüntetésével kérem „Jó házias asszony" jeligére kiadóba.

„TAVASZ". Irjon a régi jeligére.

HASZNÁLT rádiókat vesz és elad Horgas rádiós. Teréz-utca 1. Telefon: 26-82.

DUNANTÚLI NAPLÓ
a Magyar Dolgozók Pártja Baranyamegyei Pártbizottságának lapja.
Felelős szerkesztő: RADÓ ISTVÁN
Felelős kiadó: SZIKRA SÁNDOR
Szerkesztőség és kiadóhivatal: Pécs, Perczel-utca 2. — Telefon: 15-32 és 15-42
Postatakarékpénztári csekkszámlaszám: 51 064
Előfizetési díj: havi 11.— forint

Pécsi Szikra nyomda, Pécs, Munkácsy Mihály utca 10. sz. Telefon: 20-27
A nyomdáért felel: GARDOSI JÓZSEF.

VILÁG PROLETÁRJAI EGYESÜLJETEK!

DUNÁNTÚLI NAPLÓ

AZ MDP BARANYAMEGYEI PÁRTBIZOTTSÁGÁNAK LAPJA

VIII. ÉVFOLYAM, 21. SZÁM — ÁRA 50 FILLER — PÉNTEK, 1951 JANUÁR 26

A MAI SZÁMBAN:

A geresdi tsz-es vezetőségválasztó csoportgyűlésén 17 dolgozó paraszt kérte felvételét (2. o.) — Dolgozók levelei a Szovjet Filmhétről (2. o.) — A rendőrterror ellenére több, mint ötvenezer párisi dolgozó vett részt az Eisenhower elleni tüntetésen (3. o.) — A komlói Kossuth-akna pártszervezete példamutatóan szervezte meg a pártoktatást (5. o.) — A Pártkongresszusig behozzák a lemaradást a bőrgyári építkezéseknél (5. o.)

Közoktatásunk központi feladata az iskolai fegyelem megszilárdítása

A mult év szeptemberében kezdődött új tanévben pedagógusaink és tanulóink új tankönyvekkel felszerelve, új tanítási és nevelési módszerekkel, a beiskolázásban kivívott győzelemmel, megjavult szociális összetétellel fogtak neki a munkának. *Pedagógusaink sokféle módon tapasztalhatták Pártunk, államunk, dolgozóink megbecsülését, támogatását.* Pártunk Központi Vezetőségének 1950 március 29-i határozata és iránymutatása a különféle szaktanfolyamok, kitüntetések, jutalmak és számos más gondoskodás a bizonyság erre. Tanulóinkról pedig a féltő szeretet és segítség különösen számos formában gondoskodott. Uj könyvek, diákotthoni és menzai ellátás, tanulószobák, ösztöndíjak, jutalmak — minderről a messzemenő szeretetről tanuskodnak.

Mégis, már az első hónapokban megmutatkozott és a negyedévi konferencia után nyilvánvalóvá lett, hogy *iskoláinkban az iskolai és tanulmányi fegyelem, a tanulás terén hibák vannak.* Általános és középiskoláink nem fordítottak kellő gondot arra, hogy ezen a téren döntő fordulat következzék be. A fegyelmezetlenség egyik oka az, hogy iskoláinkban nincsen egyszemélyi felelős vezetés. Az igazgatók sok esetben nem irányítják kemény kézzel az iskola életét, munkáját. A másik hiba az, hogy nevelőink nem megfelelően látják el hivatásukat. Pedagógusaink nagy többsége őszinte híve népi demokráciánknak, de mivel nagyrészük az elmúlt rendszerben nevelkedett, akkor szerezte meg képesítését, még nem sajátította el az új oktatási és nevelési módszereket.

Nagymértékben hozzájárul a gyenge tanulmányi eredményekhez és a laza fegyelemhez *a pedagógusok és a tanulók túlterhelése társadalmi munkával.* Természetesen helyes és szükséges a politikai, mozgalmi munkában való részvétel, de csak olyan mértékben, hogy ez ne menjen a tanulás, a tanítás rovására. Az iskolai DISZ-szervezetek tehát tekintsék elsőrangú feladatuknak a fegyelem megszilárdítását és a tanulmányi eredmények megjavítását. A funkcionáriusok különösen járjanak elöl jó példával tanulás és fegyelem terén. A Pedagógus Szakszervezetre szintén komoly feladat vár, az, hogy vegye kezébe a pedagógusok nevelését.

Nálunk, itt Baranyában, is sok a tennivaló úgy a tanulmányi eredmények megjavítása, mind a fegyelem megszilárdítása terén. Nézzük csak meg a negyedévi eredményeket. A hétjegyű osztályozásról az ötjegyűre való áttérés nem ment zökkenőmentesen iskoláinkban. Sok esetben túlságosan szigorúan osztályoztak pedagógusaink, de ismételjük, főhiba, a tanulók rossz tanulmányi fegyelme volt. Az első negyedévben a tanulók 7 százaléka nem kapott osztályzatot. Ez döntő mértékben azt mutatja, hogy még *mindig sok a mulasztó, gyakran igazolatlanul mulasztó tanuló.* A negyedévi intők és rovók száma feltűnően magas középiskoláinkban: 18 százalék! Általános iskoláinkban kevés az éltanuló: csak 1 százalék kitűnő, 6.8 százalék jeles-rendű. Jórendű már több: 22.9 százalék, 36.1 százalék a közepes, 20.4 az elégséges. Magas az elégtelen osztályzatúak számaránya: 12.1 százalék, ami azt jelenti, hogy *minden kilenc-tizedik tanuló nem felelt meg a tanulás legelemibb kötelességeinek.*

Ezeken a gyenge eredményeken, különösen most, közvetlenül a félévi bizonyítvány előtt javítani kell. Tanulóinknak minden erejüket megfeszítve kell behozniok a lemaradást, s ennek a lendületnek a bizonyítványosztás után nemcsak hogy nem szabad esni, hanem fokozódni kell. Pedagógusaink is nagyfokú segítséget adjanak ebben, de ne liberális osztályzással, hanem a tanulók öntudatra való nevelésével és a tanulószobáknak adott segítséggel, korrepetálásokkal.

Az osztályzás legyen reális, a valóságnak megfelelő. Ennek érdekében nevelőink pontos munkatervvel, gondosan elkészített óravázlattal, alapos és érthető tanítással készüljenek fel az órákra. Selylyén 10 tanerő közül csak egynek volt vázlata. Mozsgón az öttanerős iskolában viszont minden pedagógus pontos vázlattal készül fel az órákra.

A fegyelem megerősítése terén is vannak már jó kezdeményezések, biztató jelek. Igy különösen a késések kiküszöbölésében jó módszert alkalmaz a Janus Pannonius és az Építőipari Technikum: kapuőrségek vonják felelősségre a későket. Mecsekalján az iskolarádió mikrofonja közli a későn érkezettek nevét. Kaposszekcsőn a nyolcadikosok háromtagú bizottsága bírálkodik a késők felett. *Itt már három hete nincs elkésett tanuló.* A faliujságokon is eredményesen harcol sok iskolánk a későnjövők és rendetlenkedők ellen. *Szigetváron a pártkongresszusi felajánlás következtében hetek óta nincs igazolatlanul mulasztó.*

Iskoláink legtöbbjében tanulmányi versenyek folynak. Kaposszekcsőn és több más iskolában vándorzászlókat tűztek ki jutalmul. A jótanulási és rendtartási versenymozgalomban példaként jár elöl a szigetvári járás, ahol minden iskola versenyben áll. Kövessék ezt a példát megyénk többi iskolái is.

Az iskolai fegyelem és a tanulmányi előmenetel megjavításának kérdése országos ügy. Ötéves tervünk, szocialista államunk ezer és tízezer új szakembert, orvost, mérnököt, pedagógust követel meg. Éppen ezért legfontosabb teendő, hogy *iskoláink teljes mértékben megfeleljenek ennek a nagy oktató, nevelő feladatnak.* Az iskolák igazgatói valóban gazdái legyenek iskolájuknak. Tehát nem a DISZ, hanem az igazgató felel az iskolai rendért, a tanulmányi előmenetel megjavításáért. A nevelők a tudás emelésével segítsék a jó tanulmányi színvonalat, tanulóink pedig a tanulmányi fegyelem megerősítésével készüljenek komoly feladataikra. Nem „pálcafegyelemről" van szó, hanem öntudatos fegyelem kialakításáról. Természetesen nemcsak az öntudatra való hivatkozással, hanem konkrét eredményt biztosító rendszabályokkal is meg kell erősítenünk az iskolai fegyelmet. *Pedagógusaink munkáját segítsék a szülők, támogassák a pártszervezetek, tömegszervezetek és a tanácsok.*

Eközben ne feledkezzünk meg az ellenség elleni harcról. Itt különösen a klerikális reakció aknamunkájára kell felhívnunk a figyelmet. Még nem egy iskolánkban, kollégiumunkban megtaláljuk a klerikális reakció és az osztályellenség nyilt vagy burkolt támadását. A pécsi középiskolás fiúkollégiumban és leánykollégiumban is éppúgy, mint a szigetvári általános iskola VI. osztályában, ahol a reakció álhireket terjeszt.

Iskoláink lelkesedéssel készülnek Pártunk II. Országos Kongresszusára. Felajánlásokat tettek s már nem egy helyen teljesítették is felajánlásukat. Pártunk most az iskolai fegyelem és a tanulmányi előmenetel javítása terén újból hatalmas segítséget nyujt nevelőinknek. Révai József elvtárs a pedagógusok előtt elmondott beszédében külön hangsúlyozta: *„A Magyar Dolgozók Pártja Központi Vezetőségének az az álláspontja, hogy minden segitséget megad a minisztériumnak, a pedagógusoknak az iskolai fegyelem, az iskolai rend helyreállítása terén. Abból a meggondolásból indulunk ki, hogy ilyen rend és fegyelem nélkül lehetetlen az iskolákban jól tanulni és jól tanitani, a jó tanulás és jó tanítás nélkül pedig ötéves tervünk eredményeit veszélyeztetjük. Önök megkapják a Párttól mindazt a támogatást, ami ennek a feladatnak elvégzéséhez szükséges."*

Ennek az útmutatásnak a szellemében az iskolák igazgatói, nevelői, DISZ-vezetőségei és az ifjúság, tegyenek meg mindent a fegyelem megszilárdítására és a jó tanulmányi eredmények eléréséré!

Pécsbánya tört az élre a kongresszusi versenyben

A vasasi Körmendi-fejtési csapat 362·3 százalékot teljesitett

A MESZHART-aknák kongresszusi munkaversenyében a szerdai napon Pécs VI. kerület dolgozói kerültek az élre, mert tervelőirányzatukat 100.8 százalékra teljesítették. Itt a Dénes Győző körletében dolgozó bányászok tettek ki magukért a 24-i műszakon. A körletek közötti munkaversenyben eddig legtöbbször ez a körlet állt az utolsó helyen, de szerdán *134 százalékra teljesítették a tervet és igy a többi körleteket messze elhagyták a kongresszusi versenyben.* A csapatok között folyó versengés is mind szélesebb teret hódít Pécsbányán és ennek eredményeként egyre nő azoknak a fejtéseknek a száma, melyek tervteljesítésükkel közelednek a 200 százalékhoz. Ilyenek

Böhm Sándor fejtési csapata 185.3,
Vecsera Károly fejtési csapata 184.5
Bereith Ádám fejtési csapata 175 százalék.

A második helyen Szabolcs körület áll, amely 92.8 százalékra teljesítette tervét a szerdai napon. Itt kimagasló eredményt a következő csapatok értek el:

Puskás József csapata 187%,
Forál Jakab csapata 192%,
Szlavek Antal csapata 184%.

A vasasi Petőfi-akna közbejött technikai akadályok miatt csak 88.8 százalékot ért el a szerdai napon. Igy a harmadik helyre csúszott vissza a Pártkongresszus tiszteletére indított szocialista munkaversenyben. A körletek között az első helyen áll Gradvohl István bányakörlete, amely *141.1 százalékra teljesitette tervelőirányzatát a szerdai napon.* Ugyancsak kimagasló eredményről tanuskodik Kulcsár Vince körlete is, mert napi tervét 137.9 százalékra teljesítette. *A 24-i műszakban rekordteljesitményt ért el Vasason a Körmendi Péter fejtési csapata,* mely a Kongresszusra tett vállalását messze túlteljesítette. Ahogy közeledik a Pártkongresszus, úgy fokozza a csapat munkalendületét és *ebből született meg a 362.3 százalékos teljesitmény a szerdai napon.*

Egyéni versenyben is szép teljesítményekről ad számot a legújabb jelentés a széncsata frontjáról.

Radó József váján 241.2 százalék,
Sorg Antal váján 156.2 százalék,
Noé János váján 148.9 százalék,
Hering János (1) v. 145.8 százalék.

A Komlói Kossuth-aknán az egyes számú fejtési csapat áll változatlanul az első helyen tervének teljesítésével. *Ebben a fejtésben ciklusos módszerrel dolgoznak a bányászok és ennek eredményeként a csapat a szerdai napon is 120 százalékra teljesitette napi tervelőirányzatát.* Itt is napról-napra emelkedik azoknak a dolgozóknak a száma, akik több, mint 100 százalékkal felülmúlják a Kongresszus tiszteletére tett vállalásukat is. *Igy van Bien József váján is, aki normáját 198 százalékra, vállalását pedig 213 százalékra teljesitette a 24-i műszakon.* Radnai Péter váján normáját 221 százalékkal, felajánlását pedig 217 százalékra, Tóth György (1) váján normáját 186 százalékra, vállalását pedig 162 százalékra, Jankovics András váján tervét 178, felajánlását pedig 157 százalékra teljesítette.

A nagymányoki bányakerületben változatlanul a mázai bányászok tartják az elsőséget, mert *a szerdai napon is 114 százalékra teljesitette az akna a tervelőirányzatát.* Második helyen Nagymányok áll a 112 százalékos terveljesítésével, harmadik helyen Szászvár, mert a szerdai napon 90 százalékra teljesítette napi tervelőirányzatát.

Ahol gyenge a vezetők példamutatása, ott könnyebben támad az ellenség a begyüjtés ellen

Újabb szabotáló, feketéző kulákokat lepleztek le

A takarmánygabona begyüjtésével kapcsolatban igen sok jó példával találkozunk. Számos helyen a párttitkár, a párttagok és a tanácstagok járnak élen a kötelezettség teljesítésében és ezzel magukkal ragadják a község dolgozó parasztjait. Az ilyen községekben jól halad a begyüjtés, minden dolgozó paraszt igyekszik mielőbb eleget tenni hazafias kötelességének.

Babarc községben *Bán Ferenc középparaszt, párt- és tanácstag 130 százalékra teljesitette beadási tervét és ezenfelül még négy mázsa kukoricát is leadott államunknak.* Példamutatása meglátszik Babarc eredményén is, mert a község megközelítette az élenjárókat. Eddig 92 százalékot ért el takarmánygabonabegyüjtésben.

Nagynyárád dolgozó parasztjai is élenjárnak kötelezettségük teljesítésében. A begyüjtőhelynél Szórád Ferenc hét holdas tanácstag azt mondta: *„Örömest adom el az államnak a kukoricámat, mert minden szemmel erősitem a békétábort!"* Nagynyárádon nincs egyetlen olyan tanácstag sem, aki ne tett volna eleget beadási kötelezettségének. *Radics Ernő tizenhárom holdas középparaszt ebben a községben előirását 153 százalékban teljesitette.* Amikor leadta a gabonáját, azt mondta, hogy az összes feleslegét eladja az államnak, mert tudja, hogy ezzel a békét védi és segít a szocializmus felépítésében.

A tanácstagok példamutatása azonban *nem mindenütt általános.* Vannak községeink, mint például Udvard, Székelyszabar, Kisnyárád és Somberek, ahol a tanácstagok egy része még mindig nem tett eleget a takarmánygabona begyüjtésnek. Az ilyen községekbe könnyebben behatol az ellenség is, a kulákok szabadabban végzik aknamunkájukat, feketéznek, rejtegetik terményeiket és a begyüjtés ellen agitálnak.

A mohácsi dolgozó parasztok még mindig fel vannak háborodva azon, hogy Szabó János kulák kocsmáros milyen alattomos módon akart kibújni beszolgáltatási kötelezettségének teljesítése alól. Szabó kétezer kiló tengerit rejtett el nedves pincéjében, ahol a kukorica hamarosan megdohosodott és használhatatlanná vált. A mohácsi dolgozók súlyosan elítélik és megvetik Szabó kulákot, akinek nem ez volt az első népellenes cselekedete. *Jogosan követelik, hogy példás büntetést szabjanak ki rá.* Predács József mohácsi fényképész már régóta feketéző, hosszú idők óta zsákmányolja ki a dolgozókat csalás által. *Legutóbb 220 kiló lisztet találtak lakásán, melyet jogtalanul tartalékolt.* Predács a dolgozók asztaláról vonta el a fontos élelmezési cikket, tehát a dolgozó nép esküdt ellenségei közé tartozik.

Éppen ezért méltó megtorlásban kell, hogy részesitsék. Deák Máté mohácsi kulák szintén ki akarta játszani a közellátást, de a dolgozók ébersége ezt nem engedte meg. *Házkutatás során 400 kiló kukoricát találtak nála, elrejtve a beszolgáltatás elől.*

Dunaszekcsőn is hasonló kártevő munkát folytatnak a kulákok. A begyüjtés ellen izgatnak, nem tesznek eleget beszolgáltatási kötelezettségüknek, feketén vágják le a sertéseket. *Az illetékes szervek megkerülésével idős B. Szabó János hat sertést vágott le feketén.*

Előfordulnak olyan esetek is, amikor *becsületes dolgozó parasztok, kulákok befolyása alá kerülnek és vakon cselekszik azt, ami a kulákoknak, az ellenségnek legmegfelelőbb.* Majs községben Hartveg György 10 holdas dolgozó paraszt 480 kiló kukoricát rejtett el egy hordóban és a tetejére gondosan répát rakott. A kulákok befolyása alatt igy akarta elrejteni kukoricáját a köz elől.

A pártszervezetek és a helyi tanácsok fokozottabb gonddal figyeljék az ellenség munkáját. A szabotálókat, a begyüjtés teljesítése ellen lázítókat leplezzék le. Mutassák meg, hogy a kulákoknak miért érdeke a begyüjtés ellen agitálni, miért átkos ellensége a kulák a dolgozó parasztok felemelkedésének. A dolgozó parasztokat pedig lelkes népnevelő munkával serkentsék a begyüjtés mielőbbi maradéktalan teljesítésére, ezen keresztül a béke védelmére, szocializmusunk gyors építésére.

A bólyi és görösgalli állami gazdaság dolgozói is kongresszusi felajánlásokat tettek

A többi baranyai állami gazdasághoz hasonlóan újabb két gazdaság dolgozói léptek versenybe Pártunk Kongresszusának méltó megünneplésére: A bólyi állami gazdaság dolgozói kongresszusi felajánlásukkal a falu szocialista átalakítását segítik elő. Vállalták, hogy *a Pártkongresszus napjára Versend községben az egyénileg gazdálkodó dolgozó parasztok között jó népnevelőmunkával, az állami gazdaság eredményeinek ismertetésével, új tszcs-t szerveznek.*

A gazdaság tehenészei a kongresszus napjáig a napi tejátlagot, a jelenlegi 8 literről, február 24-ig 8.8 literre emelik. A gépjavítóműhely és a traktorosok felajánlották: valamennyi vetőgépet, traktort, tárcsát és a tavaszi munkák megindításához szükséges gépeket a Kongresszus napjáig kijavítanak. A gazdaság szellemi dolgozói a gazdaság tervét egyénekre bontják fel.

A görösgalli állami gazdaság állattenyésztési brigádja a szarvasmarhahizlalásban tett versenyvállalást: A göbölyöknél a takarmányozási normák szigorú betartása mellett, a tervben előirt 30 kg-os havi súlygyarapodás helyett 38 kg-ot érnek el. Eredményüket egész éven keresztül tartják.

A gazdaság a gépjavítások befejezését február 15-re irányozta elő. *A dolgozók vállalták, hogy február 15 helyett 3 nappal előbb fejezik be a gépek javitását.* Ezenkívül a gazdaság 80-as göbölyistállójába március 20 helyett február 15-re beszerelik a vízvezetéket, mert eddig a göbölyöket kettesével hajtották a kúthoz és ez súlygyarapodásuk rovására ment. A gazdaság dolgozói lelkesen hozzálátták a felajánlások végrehajtásához.

Heller András pécsbányatelepi vájár a Megyei Pártértekezletig jelentős eredményeket akar elérni

A pécsbányatelepi András-aknán dolgozó Bertusz-fejtés bányászai a Pártkongresszus tiszteletére azt ajánlották fel, hogy a napi 150 csille szén helyett 160 csille szenet termelnek. Ezt a vállalásukat a nehéz fejtési adottságok miatt egy ideig nem tudták teljesíteni, de *az utóbbi napokban elérték, sőt túl is teljesítették a felajánlásukat.*

A fejtés egyik vájára, Heller András elvtárs. Egyénileg nem tett felajánlást, mert a csapat kollektíven vállalta a jobb munkát a kongresszus tiszteletére. Ha egyéni teljesítményében nem is mérhető le közvetlenül a kongresszusra való készülése, azért megtalálható a fejtés eredményében Heller elvtárs jobb munkájának eredménye is. *A kemény 4-es telepen kiréseli naponta a 8 köbméter szenet, ami 120—125 százalékos teljesítménynek felel meg.* Heller elvtárs fokozza a munkáját. Mint mondja:

Kötelessége ez minden párttagnak és pártonkívülinek, mert a Pártkongresszus valamennyiünk számára hatalmas jelentőséggel bír.

Heller elvtárs alapfokú politikai iskolavezető. Látja az MDP II. Kongresszusának jelentőségét és egész napi munkájában ezt tartja szem előtt. Napokban is rájött arra, hogy *a reggeli munkakezdést meg lehet gyorsítani, ha a faadást gyorsabban végzik.* Addig ő állt reggelenként a faadó csapat elején. Hogy gyorsabban menjen ez a munka, a fejtés bejáratához állt és így ő tudja diktálni az iramot a munkához, amellyel megrövidíti az időt és ennek eredménye több szénben mutatkozik meg.

A Bertusz-fejtéssel együtt Heller elvtárs már hetek óta készül a Pártkongresszusra.

— **Végső fokon** az Országos Pártértekezletre készülök, de *most még van egy közelebbi cél is, a vasárnapi megyei pártértekezlet, amely egész megyénk pártmunkájának eredményét, hiányosságát fogja lemérni és utat mutat, hogyan kell munkánkat a Pártkongresszusig és az utána következő időben megjavítani.* Megyénk valamennyi dolgozója nagy figyelemmel fordul a vasárnapi megyei pártértekezlet felé. *Én nem vagyok küldött, de tudom azt, hogy a megyei pártértekezlet küldöttei az én munkám eredményeiről és hiányosságairól is beszélnek majd,* amikor elmondják hozzászólásaikat. Én nem leszek ott a megyei pártértekezleten, de a küldöttek az én bizalmamat is élvezik, mert aknánkon én is ott voltam a taggyűlésen, amikor a küldötteket választottuk.

Így beszél Heller elvtárs az Országos Pártkongresszus és a megyei pártértekezlet jelentőségéről. De nemcsak szavakkal készül. Elhatározta, hogy *a megyei pártértekezlet tiszteletére emeli szemináriumának színvonalát és gondosabban készül fel előadására és a vitavezetésre.* A szemináriumot felhasználja arra is, hogy tudatosítsa a hallgatókban, dolgozó társaiban a Pártkongresszus és a megyei pártértekezlet jelentőségét.

— *Nagy esemény lesz számunkra a megyei pártértekezlet. Különösen azért, mert itt választják meg az Országos Pártkongresszus küldötteit,* akik Budapesten a Központi Vezetőségnek és Rákosi elvtársnak fognak beszámolni, hogyan dolgozik megyénk, hogyan dolgoznak a bányászok, az ipari munkások, a falvak dolgozói, hogy dolgoznak a szocializmus építéséért.

— **Én azt akarom** elérni, hogy *úgy a munka területén, mint a pártmunkában az eddiginél eredményesebben dolgozzak.* El is érem, mert méltóan akarom köszönteni megyénk kommunistáinak, összes dolgozóinak vasárnapi seregszemléjét és az Országos Pártkongresszust — mondja végezetül Heller elvtárs.

A SZABAD NÉP-agitáció tapasztalatai

A SZIGETVÁRI JÁRÁSI bizottság versenyfelhívása nagy visszhangra talált megyeszerte. Ujult erővel látták neki pártbizottságaink a Szabad Nép terjesztési kampányának, szervezik a Baráti Köröket, építik a levelezői hálózatot. „Elfogadjuk a szigetváriak feltételeit — mondja Majorosi elvtárs, a pécsi járási bizottság tagja, — mert tudjuk, hogy nemes célért indulunk versenybe. A pécsi járás biztosan a legjobbak között lesz, úgyhogy nem kell szégyenkeznünk." Így beszél és már írja is fel a baksai pártszervezet legújabb jelentését: 68 új előfizető az eddigi eredmény. A Herendi-brigád betartja a szavát...

A JÓ EREDMÉNYEK MELLETT *természetesen vannak hibák is, szervezetlenség, kapkodás mutatkozik némely pártszervezetnél. Komlón a Kossuth-aknán nincs gazdája a Szabad Nép kampánynak. Pálinkás elvtárs gyengélkedik, a helyettese azt sem tudja, mihez kezdjenek először. — Azt javasoljuk a Kossuth-aknai pártszervezet titkárának, hogy sürgősen keressen a sok jó káderc között egy sajtófelelőst, aki Pártunk központi sajtójával, de általában a pártsajtóval foglalkozik majd és kézbeveszi a Szabad Nép kampánynak az ügyét is.*

SCHÖNFELD ELVTÁRS népnevelő Kökönyösben. Nemrég szabadult fel, most a Grosz-brigád tagja. A brigád arról nevezetes, hogy a kongresszus tiszteletére február 13-ig elvégzi az „E" épület belső munkálatait. — A brigád minden tagja előfizetője már a Szabad Népnek, ami Schönfeld elvtárs jó munkáját dicséri. „Könnyebb a népnevelő dolga, ha a munkatársai olvassák a Szabad Népet. Egyszerűbben meg lehet magyarázni egyes kérdéseket, mert a munka nagyját elvégzi a Szabad Nép" — mondja Schönfeld János.

Schönfeld elvtárs maga sem sokat foglalkozott a politikával, ujságolvasással azelőtt, míg Hőgyészen cselédeskedett. Csak amikor Komlóra került, — pár évvel ezelőtt — akkor kezdett hozzá társadalmi munkát végezni. Nemcsak jó kőműves, de jó népnevelő is akar lenni. A kőműves munka olyan természetű, hogy jól lehet mellett beszélgetni, agitálni. Schönfeld János fel is használja az alkalmat mindig, hogy a politikára, az életre terelje a szót. A Szabad Népből meríti a szempontokat, meg az élményeiből, amit a II. Békekongresszuson Budapesten szerzett, ahová társai bizalmából került. Hallgatnak is rá, még az idősebbek is. Kult Ádámnak, Schlégl Jánosnak és a többieknek nem kellett sokat magyarázni, mit jelent a dolgozók számára a Szabad Nép. Elég volt arra hivatkozni Schönfeld elvtársnak, hogy amióta maga is rendszeres olvasója, könnyebben megy a munka, nagyobb a kereset, jobban látja az összefüggéseket az események között. 10 vagy 15 új előfizetőt szerzett Schönfeld elvtárs? Nem a szám a döntő, hanem az, hogy meggyőző érvekkel agitált, és érveit az életből merítette.

A geresdi termelőszövetkezeti csoport jólsikerült vezetőségválasztó gyűlésén 17 dolgozó paraszt kérte felvételét

Messze van még a vezetőségválasztási gyűlés megkezdésének ideje, de a frissen hullott hóban már a kultúrterem felé szaporázzák lépteiket a geresdi termelőszövetkezet tagjai és a kívülálló dolgozó parasztok. A jólfűtött teremben néhányan már együtt vannak, körülülik a kipirosodott kályhát. Sűrűn nyílik az ajtó, egy-egy gyapjúkendőbe burkolt asszony, vagy prémcskucsmás férfi lép be rajta. A csoport fiataljai táncolnak a terem végén. ..." Egy a jelszónk, tartós béke, állj közénk és harcolj érte..." Hét óra felé megtelik a nagy kultúrterem, fehéringes kis úttörők, az általános iskola kultúrgárdistái üdvözlik kedves dallal és verssel a felnőtteket. Színes kultúrműsorukkal akarják ünnepélyesebbé tenni azt az estet, amikor a geresdi Dózsa termelőcsoport tagsága új vezetőséget választ és számos kívülálló dolgozó parasztot vesz fel sorai közé.

„Mint egyéni középparasztok sohasem tudtuk volna elérni a csoport eredményeit"

Még soha nem volt ilyen jólsikerült, lelkes csoportgyűlés Geresden, mint ezen az estén. A belépni szándékozók már a gyűlés előtt elmondották, hogy meg vannak győződve a termelőcsoport helyességéről és önszántukból, *a csoporttagok és a Párt népnevelőivel való többszöri beszélgetés alapján határozták el, hogy csoporttagok lesznek.* Ezt elmondják akkor is, amikor Nagy elvtárs, a csoport elnöke neveiket szólítja.

Moller Erzsébet fiatal lány bátran és magabiztosan áll fel.

— Én nemcsak azt láttam, hogy a csoport 13 mázsás búzatermése mellett nekünk 7—7.5 mázsa termett, hanem *azt is, hogy összevont földdarabon, jókedvű fiatalok között sokkal jobb dolgozni, jobban megy a munka, nagyobb lesz a haszon. Ezért akarok tszcs-tag lenni.*

Csebek Ádám 12 holdas középparaszt is belépőnek jelentkezett.

— *Kifelé úgy mutattuk* —, mondta mosolyogva —, *hogy mi, középparasztok meg vagyunk elégedve munkánkkal, jövedelmünkkel. Én a földemen nem tudtam semmiféle munkával előrébb jutni, mint a csoporttagok túlszárnyalni a csoport eredményét. Családommal nem tudtam a földdel boldogulni, így gondoltam, hogy belépek a tszcs-be. Mert a szocializmust akarom én is építeni.*

Csebek Ádám középparaszt után ifjú Mag József, a széncsata Geresden lakó hőse kap hosszú, lelkes tapsot, mert 140—150 százalékra teljesíti az előirányzatát, feleségét pedig meggyőzte arról, hogy a termelőcsoportban a helye. Ifjú Mag Józsefnét is felvették négy és fél hold földjével a csoporttagok közé.

Az új belépők jól ismerik a csoport eredményeit

Még Kisgeresdről is jöttek jelentkezők. Özvegy Varga Sándorné látta milyen eredményeket értek el a geresdi csoporttagok. Hallotta Kis Kovács Jánosék milyen nagy jövedelemmel zárták az évet és arra gondolt, ha leányával együtt belépne, *nekik is lehetne évi 6000 forint tiszta jövedelmük és egyéb értékes részesedésük is,* ami Kovácséknak volt. Kis Kovács János és családja *a hatezer forinton kívül 19 mázsa búzát, 5 mázsa árpát, 16 mázsa kukoricát, 2.5 mázsa burgonyát, 1 mázsa zabot, 74 kiló cukrot, 600 liter tejet és sok egyéb mást kapott,* amit ők sem tudnak hirtelenjében elsorolni. Vargáné hozzászólása után nagy örömmel ült le, mert a csoporttagság megszavazta az ő felvételüket is.

Varga György elvtárs, a járási tanács mezőgazdasági osztályának vezetője büszkeséggel állapította meg, hogy *az új belépők száma 17. És a tizenhét dolgozó közül három — középparaszt.* Meleg, közvetlen szavakkal üdvözölte az új csoporttagokat és eredményes, jó munkát kívánt nekik.

A jelenlévő kívülálló dolgozó parasztok nemcsak a csoport munkáját értékelték, hanem *elmondták azt is, hogy mit sugdos fülükbe az ellenség.* Többen is hallották, hogy a kulákok arról beszélnek: Geresden soha nem lesz erős termelőcsoport és sem most, sem később nem fognak törődni a kiöregedett tagokkal.

Özv. Vargáné felderítette a kulákok újabb támadási formáját

Az ellenség azonban nemcsak az egyénileg gazdálkodó dolgozó parasztok sorait akarja megbontani. Tudja a kulák, hogy támadhat a legeredményesebben: termelőcsoport egyes tagjainak szájába adta galád rémhíreit.

A csoportgyűlésen ki is pattant egy ilyen eset. Egy belépni szándékozó dolgozó parasztasszony, özvegy Vargáné elpanaszolta, hogy neki már többen mondogatták: földje és beadott jószágai után soha sem fizeti ki a tszcs a járadékot. A továbbiakban csaknem sírva mondta, hogy *kétségbeesése annál nagyobb volt, mivel ezt a végén már egy csoporttagtól is hallotta. Bátran meg is nevezte Kádár Jánosné tszcs-tagot.*

Kádárnét magát is az osztályellenség igyekezett hálójába vonni és aljas mesterkedéseinek megnyerni. A csoport tagjai ezt meg is magyarázták neki mindjárt melegében és viselkedését súlyosan elítélték. *Kádárné feladata az lett volna, hogy mint csoporttag szépen elmondja: a termelőcsoport 6 ezer forintot tartalékolt a földjáradék kifizetésére, amiből özvegy Vargánét is kielégítheti, de ezenfelül még a szociális alapból is juttatnak számára részesedést.*

*

A vezetőségválasztást már régen várta a tagság. A régi vezetők közül többen rossz munkát végeztek, éppen ezért feszült figyelemmel hallgatták a jelöltek névsorát. A régi elnök helyett, — aki a szövetkezeti ügyvezetői állást is betöltötte, fontos csoportmegbízatása mellett —, *Tamasovics Viktor, volt intézőbizottsági tagot választották meg nagy lelkesedéssel.* Intézőbizottsági tag lett Tóth Lajos 20 éves középparaszt fiatal, aki ezen az estén kérte felvételét. Rajta kívül Ács Imrénét, Zima Lajost és Berecki Kálmánnét jelölte a bizottság a csoporttagok nagy megelégedésére.

A tagság szorosan összefog az új vezetőséggel

A választás után sok csoporttag hozzászólt és beismerték nagy hibájukat. Soha nem követték az intézőbizottsági tagok utasításait, úgy kezelték őket, mintha azok nem segíteni, hanem kiskirályoskodni akartak volna a csoportban. *Belátták, hogy csak úgy tudják csoportjukat becsületes, dolgozó parasztokkal megerősíteni, ha a vezetőség és a tagság szorosan összeforr a munkában.* Ígéretük betartására becsületük kötelezi őket: *a Pártkongresszusra újabb családokat vonnak a szövetkezeti társasgazdálkodásba* és a püspöklaki termelőcsoporttal folytatott versenyben, szorgalmas munkájukkal állandóan ők akarnak az élen haladni.

Kevés pénzzel sokat nyerhet,

3'30-ért tippelhet

a

TOTON

Békeharcra, jobb munkára és helytállásra tanít bennünket a szovjet film

Dolgozók levelei a nagysikerű Szovjet Filmhétről

Estéről-estére zsúfolt házakkal, hatalmas érdeklődés közepette folynak a Szovjet Filmhét pécsi és baranyai filmelőadásai. Dolgozóink szeretete a szovjet filmek iránt a Szovjetunió, a szovjet emberek szeretetét mutatja. Városi és falusi dolgozóink ezt leveleikben is kifejezik.

Bíró Béla, Kisrókus-u. 19. szám alatti lakos látta a „Nagy hazafi" című monumentális filmalkotást és ezzel kapcsolatban a szovjet filmekről így ír:

„Az egész világ filmjei közül magasan emelkednek ki a szovjet filmek. Ezek a filmek a valóságot mutatják és nagy művészetükkel magasztos erkölcsre, mély emberségre tanítanak. A szovjet film minden dolgozó számára megmutatta az utat, melyről letérni nem szabad.

*

Landek Péterné, a lippói termelőcsoport dolgozója a „Van hazájuk" c. filmről ezt írta:

„Én parasztasszony vagyok, s talán nem tudom jól a helyesírást, mert nem tanultam. Mégis meg kell írnom, hogy tegnap este moziban voltam, ahol a „Van hazájuk" című filmet láttam. Ez a film még jobban megtanít bennünket a békére és a munkára. Ez a film megmutatta az imperialista gyermekrablók igazi arcát. Ők háborút akarnak és azt, hogy az elhurcolt szovjet kisgyermekek elfelejtsék hazájukat és szüleiket. De a szovjet delegációt nem tudták hazugságaikkal félrevezetni, mert ők az igazságot akarták és az igazság győz. Mi, magyar anyák, bányász, gyárimunkás, paraszt és értelmiségi asszonyok, fogjunk össze és harcoljunk a békéért. Együtt kell harcolnunk, mert ha különböző is foglalkozásunk, örömünk és fájdalmunk egyforma. Termeljünk minél többet, segítsük elő az ötéves tervet és szeressük a mi jóakarónkat, vezérünket, Rákosi elvtársat."

*

Nagy Mátyás szövetkezeti ügyvezető (Egyházaskozár 181.) a Sztálingrádi csata I. részének nagy sikeréről számol be:

„Ugy érzem, meg kell írnom a községünkben történt szép megmozdulást. Közel 500-an látták a Sztálingrádi csata I. részét. Egyházaskozár elmaradt község volt. Sokan a moldvai telepesek közül nem is tudtak magyarul írni, olvasni. Erős volt a klerikális reakció befolyása a dolgozó parasztokra. Nemigen értették meg a szovjet filmeket. De most nagy fordulat történt. A Párt népnevelői megmagyarázták a filmet a dolgozóknak. Elmondták, hogy a szovjet filmek hogyan nevelnek, tanítanak a béke megvédésére, az osztályharcra, a szocialista társadalom építésére. Megértették és ma már Egyházaskozáron is látják, hogy nem a klerikális reakciónak, hanem az országot építő kommunistáknak van igazuk. Falunk népe most fejlődni, tanulni akar, hogy még jobban építhesse a szocializmust. Erre tanít meg minket a szovjet film!"

Rákosi elvtárs útját követi dolgozó parasztságunk

A felszabadulás előtt a baranyai mezőgazdaságot is a tétlenség és a megkövesedett maradiság jellemezte. Az egész mezőgazdasági tudomány annyi volt a parasztságnál, hogy meg kell szántani a földet, be kell vetni a magot és ha az időjárás is kedvező lesz, úgy majd csak lesz termés. A felszabadulásnak kellett jönnie, hogy ezen változtassunk. Még csak hat esztendő telt el, de a fejlődés tekintetében szinte évszázados hiányosságokat pótoltunk. A földosztással földhöz jutott parasztság igazi gazdája lett a földnek és kultúrát teremtett a felszántatlan ugaron. Az állami gazdaságok is új növények meghonosításával, új módszerek kikísérletezésével egyengetik a fejlődés útjait. Elmult az az idő, amikor a havas mezőkön a levágatlan kukoricákkal vívta harcát a januári vihar. Ma a puha hótakaró alatt a mélyen megszántott földek sok-sok téli nedvességet szívnak magukba, hogy az emberi tudomány és akaraterő még a szárazsággal, az aszállyal is dacolni tudjon.

A felszabadulás előtt a kisparaszt és az agrárproletár a földbirtokosok és a kulákok cselédje volt. Az a néhány hold föld, melyet magáénak mondhatott, arra volt csak jó, hogy az ügyvéd és a végrehajtó rettegésben tarthassa. A középparaszt is csak tengett-lengett céltalanul. A tíz-tizenöt holdnyi földje kevés volt ahhoz, hogy egész ember legyen és a kötelességei mellett a jogait is érvényesíthette volna. Egyedül csak a kulákoknak és az úribirtokosoknak ment jól. Ezek aztán korlátlan urai voltak a magyar földnek, a falunak.

A dolgozó paraszt általában jó megfigyelő. A részeire bomlott parasztságon belül a kis- és középparaszt látta, hogy a faluban csupán annak van szava és tekintélye, akinek több a földje. Ez okból a kis- és középparasztság nagyrésze vállalta a rongyosságot, a nélkülözést, az éhezést és ha számára már nem is, de legalább gyermekei számára biztosítani akarta a felemelkedés útját, a holdak gyarapításával.

Nem volt más a helyzet a tanulás terén sem. Volt ugyan törvényes rendelkezés a tanulásra 6—12 éves korig. De mit adott ez kultúra szempontjából a parasztságnak? Semmit! Az írás, olvasás a nullával volt egyenlő a paragrafusok labirintusában. Magasabb tudományra pedig érthető okokból nem tanították a dolgozó parasztságot. Leggyakrabban pap lett, a parasztgyerek, ha mindenképpen tanulni akart. Mennyivel más volt a helyzet a kulákoknál és a földbirtokosoknál. Ezek fiaiból, ha még olyan vízfejű volt is: ügyvéd, mérnök, orvos lehetett. A kulákok fiai gazdasági iskolákban, egyetemeken tanulták a cselédnyúzó tudományt, hogy intézők, gazdatisztek és más hatalmasságok legyenek a dolgozó nép verejtékének kiszipolyozására.

Csak, ha mindezt összehasonlítják a jelennel, akkor tudják lemérni a megtett utat. Ma, 1951 januárjában háromszor annyi földterület lett felszántva mélyen, mint az 1938-as békeévben. A tengeriszárat, amely a felszabadulás előtt még áprilisban is levágatlanul lengedezett, október 31-re betakarították és tápértékével gyarapítja az állatállományunk fejlődését. És, hogy mindezt megértette a parasztság az a Párt felvilágosító munkájának és a parasztság tanulniakarásának tudható be.

A babonák és a kuruzslások világa a falun is szétfoszlott. Az aszály már nem éhínséget hozó katasztrófa, mert az emberi akaraterő szívóssága a haladó tudományokkal párosulva legyőzi a természet erőit is. A dolgozó parasztság ma már tudja, hogy a jobb termést nem ólomöntéssel, nem gyertyaégetéssel lehet elérni, hanem több és jobb munkával, új tudományos módszerek alkalmazásával.

A mai parasztság sutba dobta a maradiságot és [illegible] figyelemmel kíséri a szocialista mezőgazdaságot. A jó példa ragadós és ott, ahol a termelőszövetkezetek eredményesen dolgoztak, ma a dolgozó parasztok tömegesen kérik felvételüket a csoportba. Nincs olyan maradi község, ahol az érdeklődés ne volna élénk és termékeny jellegű. Rákosi elvtárs útját követi a baranyai parasztság, ezért kérik egyre nagyobb számban felvételüket a dolgozó parasztok a termelőszövetkezeti csoportba.

BÖLCSKEI SÁNDOR
levelező, Mohács

A rendőrterror ellenére több mint ötvenezer párisi dolgozó vett részt az Eisenhower elleni tüntetésen

A rendőrség brutálisan megrohamozta a felvonulókat, asszonyokat és öregembereket is súlyosan bántalmazott

A párisi dolgozók tízezrei és tízezrei tüntettek szerdán délután a Champs Elysées-en, Nyugat-Németország felfegyverzése és Eisenhower tábornok európai székhelyének Párisban való felfűnése ellen. Már a kora délutáni órákban hatalmas rohamrendőrkülönítmények érkeztek a Champs Elysées-re, amely valóságos ostromállapot képét mutatta.

Az állig felfegyverzett rendőrök az Astoria szálló felé vezető minden utat elzártak. Az Astoria szálló előtt háromszoros rendőrsorfal állomásozott.

Az Etoile-negyedben felvonult rendőrség létszámát a jobboldali France Soir tízezerre becsüli.

Délután fél 6 órakor kezdtek felvonulni Páris és a peremvárosok minden tájáról az üzemi dolgozók és demokratikus szervezet felhívására összegyűlt tömegek. Hat órakor az óriási Champs Elysées sugárút és a környékbeli utcák valósággal feketéllettek voltak a tüntetők ezreitől.

A tömeg az Étoile felé vonult a tüntetés jelszavát kiáltva: „Eisenhower menjen haza Amerikába és maradjon is ott."

A rendőrség durván megrohamozta a tömeget, megkísérelvén szétverni a tüntetőket. Heves összeütközésekre került sor.

3267 letartóztatás

A rohamrendőrök igyekeztek a tömeget a mellékutcákba szorítani és kis csoportokra bontani. A tüntetők azonban néhány méterrel odébb megint csoportokba verődtek, hazafias jelszavakat kiáltva. A rendőrök minden munkáskülsejű személyt leigazoltattak és

aki nem tudta jelenlétét megfelelően megokolni, letartóztatták s a tömegesen készenlétben álló rabszállító kocsikban vitték el. A jelentések szerint a letartóztatottak száma 3267.

A sebesültek számáról jelentés még nincs. A rendkívül durván támadó rendőrök gyakran minden előzetes igazoltatás nélkül bántalmaztak asszonyokat és öreg embereket is.

A jobboldali lapok, amelyek a legnagyobb megelégedéssel számolnak be a rendőrség „erélyes" módszereiről, felháborodott hangú cikkekben méltatlankodnak, amiért ugyanez a rendőrség a tüntetők tömegében néhány jobboldali ujságírót is letartóztatott.

Este 8 óra tájban a tüntetés nagymértékben átterjedt a Champs Elysees környékéről a város más körzeteire is.

A rabszállító kocsikban tömegesen elhurcolt békeharcosok szavalókórusokban békejelszavakat kiáltottak és a Marseillaiset énekelték.

A Champs Elysées képe a tüntetés ideje alatt teljesen megváltozott. A máskor vendégekkel teli luxuskávéházak üresek voltak, a redőnyöket lehúzták.

Páris népe elszánt békeakaratáról tett tanuságot

A szerdai tömegtüntetést rendező hat demokratikus szervezet ismét közös közleményt adott ki: A közlemény megállapítja, hogy a tüntetésben több, mint ötvenezer ember vett részt.

Megbélyegzi a kormány magatartását, amely a főváros egy részében ostromállapotot létesített s elrendelte az Humanité, a Liberation és Ce Soir elkobzását.

A közlemény megbélyegzi a fasiszta-jellegű intézkedéseket és megállapítja, hogy ezek siettetik azt az időt, amidőn a kormányt a tömegek elűzik és helyét egy igazán francia kormánnyal töltik be.

A közös közlemény a demokratikus szervezet teljes szolidaritásáról biztosítja a sebesülteket és bebörtönözötteket, majd felszólítja a dolgozókat, hogy

a legszélesebb egységben álljanak ellen a hatóságok és a munkáltatók megtorló intézkedéseinek.

A demokratikus szervezetek felhívják a dolgozókat, védjék meg és terjesszék a béke sajtóját és bojkottálják a háborús uszító lapokat.

Súlyos csapást mértek a háborús uszítók terveire

Páris népe január 24-i akciójával ismét súlyos csapást mért a háborús uszítók terveire. Az egység és akció kifejlesztésével meg lehet akadályozni a német felfegyverzést és meg lehet menteni a békét.

A közlemény végül rámutat a tiltakozó aláírási hadjárat fokozásának szükségességére, annak érdekében, hogy gyorsan, milliószámra gyűljenek az aláírások.

Franciaország vidéki városaiban is tüntettek Eisenhower ellen.

A párisi tüntetéssel egyidejűleg több franciaországi vidéki városban is tömegtüntetés zajlott le. A hatalmas rendőri készültség ellenére Lille békeharcosai az amerikai misszió épülete előtt tüntettek.

Marseilleben a zuhogó eső ellenére nemzetiszínű zászlókkal vonultak fel a tüntetők a város körútján,

s tiltakoztak az amerikai fegyverek kirakása ellen. A rendőrség sok embert letartóztatott. Béketüntetések folytak le Brestben, Melunben, Valenciennesben, Denainban és még sok más városban is.

A párisi nyomdászok és lapterjesztők tiltakozó sztrájkja a demokratikus lapok elkobzása miatt

A párisi rendőrség szerdán kétízben szállta meg az Humanité épületét. Az Humanitének azonban csupán néhány példányát találták meg, mert

önkéntes lapterjesztőknek sikerült sokezer példányt kiszállítani az épületből.

Ezeket a példányokat nagyüzemekben és a város különböző negyedeiben forgalomba is hozták. A Ce Soir elkobzását nem valósították meg, a terjesztést viszont az egész délután folyamán minden eszközzel igyekeztek gátolni. A rendőrség számos lapterjesztőt letartóztatott.

Az Humanité, a Liberation és a Ce Soir elkobzása elleni tiltakozásul a párisi lapterjesztők szerdán reggel két óra hosszat visszatartották a többi napilap kihordását. Páris kommunista városatyái szerdán a déli órákban

éleshangú tiltakozást intéztek a rendőrfőnökhöz, a három demokratikus lap elkobzása miatt.

A Francia Kommunista Párt parlamenti csoportjának öttagú küldöttsége szerdán délután a miniszterelnökségen nyujtotta be tiltakozását a három lap elkobzása ellen.

Pleven miniszterelnök, aki éppen Eisenhower tábornokkal tárgyalt, nem fogadta a küldöttséget, mire a kommunista képviselők írásban nyujtották át éleshangú tiltakozásukat.

A párisi nyomdaipari dolgozók szakszervezete nyílt levélben tiltakozott az elkobzás ellen és követelte a sajtószabadság tiszteletben tartását.

Szerdáról csütörtökre virradó éjszaka a napilapok nyomdáinak dolgozói és a lapterjesztők félórás tiltakozó sztrájkot tartottak.

Igen sok demokratikus szervezet is tiltakozott az elkobzási intézkedések ellen.

A letartóztatott önkéntes lapterjesztők első, 25 tagú csoportja csütörtökön reggel kerül a párisi büntetőbíróság elé.

A Pravda cikke az ágyútölteléktoborzó Eisenhowerről

Naumov, a Pravda berlini tudósítója „Az ágyutölteléktoborzó Eisenhower" címmel beszámol az amerikai tábornok nyugatnémetországi fogadtatásáról.

Frankfurt manapság — írja —, sokkal inkább amerikai város, mint német. Ez a város mégis ugyanúgy fogadta Eisenhowert, mint a többi nyugateurópai főváros lakossága: „Eisenhower menjen haza!" „Eisenhower hordja el magát" — hangzottak fel a tiltakozások.

A tiszti klubban laptudósítók várták a tábornokot.

„Azért érkeztem ide, hogy küldetést teljesítsek a béke érdekében" — jelentette ki Eisenhower, aki — mint látható —, nyugateurópai körútja során sem vesztette el humorérzékét. *A sajtóértekezleten többé-kevésbbé elárulta azokat a terveit is, amelyek az újra felállítandó nyugatnémet fasiszta hadsereg méretetre vonatkoznak.*

— Az atlanti tömb európai részvevői — jelentette ki Eisenhower —, kötelesek lakosságuk létszámának arányában csapatokat bocsátani az atlanti tömb rendelkezésére. Ebből megérthetjük, hogy Eisenhowernek esze ágában sincs megelégedni tíz nyugatnémet hadosztállyal. *Kijelentése alapján láthatjuk, hogy legalább egymillió németet szánt ágyutölteléknek.*

Hétfőn Bad Hamburgban — folytatja Naumov —, Eisenhower összehívta a bonni klikk egész vezetőségét. Eisenhower Adenauerral együtt félrevonult egy külön szobába. *Ezután Speidel és Heusinger tábornok jelentkezett magánkihallgatásra Eisenhowernél.*

Ezeknek a megbeszéléseknek a részletei egyelőre nem ismeretesek. Egy dolog azonban világos: az amerikai agresszorok vezetője azonnal meg tudta értetni magát a német revansvágyó klikk képviselőivel. A nyugatnémet revansvágyó körökben örömteljes, lelkes hangulat támadt Eisenhower nyugatnémetországi útjával kapcsolatban. Ezzel szemben egész más érzelmeket táplálnak az egyszerű németek milliói.

Naumov végül rámutat, hogy a német nép érzelmeit lemérhetjük a Német Demokratikus Köztársaság lakosságának hangulatából. A keleti németek hangja egész Németország hangja is, mert semmiféle övezeti határ nem vághatja el a dolgozó nép osztatlan lelkét. Ez a hang napról-napra felhangzik a gyűléseken, a kongresszusokon, a demokratikus sajtó hasábjain és ezeket mondja:

— Békére van szükségünk. Egységes, független, valóban demokratikus és békeszerető Németországot akarunk. Hordja el magát Németországból Eisenhower, a háborús uszító.

A nyugatnémet lakosság 85 százaléka ellenzi a fegyverkezést

Eisenhower Bad-Homburghan titkos tárgyalásokat folytatott Adenauerral, Ollenhauerral, a német Szociáldemokrata párt helyettes elnökével, Speidel és Heusinger náci tábornokokkal.

Jólértesült körök nyilatkozatai szerint *Eisenhower elégedetlen volt, mert az amerikai tájékoztatási szolgálat úgy informálta, hogy a nyugatnémet lakosság 85 százaléka szembehelyezkedik Nyugat-Németország újrafelfegyverzésével.* Eisenhower hangsúlyozta, hogy ilyen körülmények között megengedhetetlen a népszavazás az újrafelfegyverzés kérdésében.

Adenauer és Ollenhauer biztosították Eisenhowert, hogy nem engedik meg a népszavazás megtartását. A továbbiakban Eisenhower a megfelelő „lélektani helyzet" létrehozásának jelentőségéről beszélt. Amerikai részről: hogy bizonyos mértékig megnyugtassák a lakosságot — nyilatkozatot fognak tenni „a Németországgal való hadiállapot megszűnéséről.", *de ugyanakkor megfelelő ellenőrzést fognak továbbra is fenntartani Nyugat-Németország gazdasága és külpolitikája felett.* Eisenhower hangsúlyozta, hogy *az ilyen nyilatkozat semmiesetre sem jelenti majd a megszálló csapatok kivonását, ellenkezőleg a megszálló csapatokat meg fogják erősíteni.*

Adenauer teljesen egyetértett ebben a kérdésben és rámutatott, hogy úgy ő, mint Schumacher, a jobboldali szociáldemokraták vezetője, egységesen kívánja a nyugatnémetországi amerikai csapatok megerősítését.

A heidelbergi amerikai főhadiszállás közlése szerint *ismét hat hónapnapra meghosszabbították a nyugatnémetországi amerikai megszálló csapatok szolgálati idejét* — jelenti a DPA. A koreai háború kitörése óta ez alkalommal másodízben hosszabbítják meg a megszálló csapatok szolgálati idejét, amely így négy évre emelkedik.

Megtorló intézkedések az olasz békeharcosok ellen

Olaszország köztársasági elnöke nem volt hajlandó fogadni az olasz általános szakszervezeti szövetség küldöttségét, melyet felhatalmaztak, hogy tiltakozzék a kormány alkotmányellenes elnyomó intézkedései ellen. Megyefőnöki rendeletre Emilia és Umbria tartomány tizenkét községében felosztották az önkormányzati közigazgatást. *Bolognában a dohánygyár ezer munkását elbocsátották. Nápolyban és Palermoban bírósági eljárást indítottak a béke hívei ellen.* Mindezekkel az intézkedésekkel azokat sujtják, akik résztvettek az Eisenhower olaszországi tartózkodása alkalmával kitört tiltakozó megmozdulásokban. Olaszország sok városának üzemeiben és intézményeiben tiltakozó mozgalom indult a kormány elnyomó intézkedései ellen. Sok állami vállalat dolgozói sztrájkba léptek.

Ana Pauker román külügyminiszter távirata Kállai Gyula külügyminiszterhez

Ana Pauker, a Román Népköztársaság miniszterelnökhelyettese és külügyminisztere meleghangú táviratot intézett Kállai Gyula külügyminiszterhez a magyar—román barátsági, együttműködési és kölcsönös segélynyujtási szerződés aláírásának harmadik évfordulója alkalmából.

„Ez a szerződés, amely népeinknek az imperialista háborús uszítók ellen vivott békeharcát fejezi ki — hangsúlyozza a távirat — *elmélyítette közöttünk az együttműködés és a testvéri barátság kapcsolatait.*

A román nép teljes sikert kíván a magyar népnek a szocializmus építésében és hazája felvirágoztatásában. Kívánja, hogy továbbra is eredményesen járuljon hozzá a hatalmas béketábor megszilárdításához, amelynek élén barátunk és közös felszabadítónk, a nagy Szovjetunió áll.

ANA PAUKER
a Román Népköztársaság külügyminisztere."

A koreai néphadsereg főparancsnokságának hadijelentése

A Koreai Népi Demokratikus Köztársaság népi hadseregének főparancsnoksága január 24-én kiadott jelentésében közli, hogy a népi hadsereg egységei és a kínai önkéntesek valamennyi arcvonalon folytatták az ellenséges csapatok ellen a hadműveletek sikeres továbbfejlesztését.

*

A Koreai Népi Demokratikus Köztársaság nemzetgyűlésének elnöksége az amerikai agresszorok ellen vivott igazságos, honvédő, felszabadító háborúban tanusított bátorságáért és hősiességéért törvényerejű rendeletével a Koreai Népi Demokratikus Köztársaság hőse megtisztelő címet adományozta Kim Szan Honak, Iu Von-Csennek és Coi Den-Unnak, a népi hadsereg tisztjeinek. Egyidejűleg kitüntette őket aranyéremmel és a „állami zászlórend" első fokozatával. No Csen-Ent és Pak Gi-Szu repülőt az állami zászlórend első fokozatával tüntették ki.

Egyesültek az észak- és délkoreai szakszervezetek és nőszövetségek

Befejezte munkáját az Észak- és Dél-Korea szakszervezeti szövetségeinek együttes ülése, amelyen *határozatot hoztak a dél- és északkoreai szakszervezetek egyesítéséről.* Bizottság alakult az alapokmány és a programtervezet kidolgozására.

Az ülésen megválasztották az új szakszervezeti szövetség elnökségét. Az északkoreai egyesült szakszervezetek központi bizottsága negyvenkilenc tagja közül negyvenegyet, a délkoreai szakszervezeti szövetség részéről pedig ötven személyt választottak meg az új elnökségbe.

A phenjani rádió közli, hogy az északkoreai demokratikus nőszövetség, valamint a délkoreai demokratikus nőszövetség központi vezetőségének a napokban tartott közös ülésén *határozatot hoztak a két szövetség egyesítéséről a koreai egységes demokratikus nőszövetségben.* Az együttes ülés résztvevői üdvözlőlevelet intéztek Kim Ir-Szenhez.

A front és a hátország élelmiszerellátásáról tanácskoznak Észak-Phenjan tartomány parasztjai

A phenjani rádió közli, hogy Szinjicsu városban megkezdődött az Észak-Phenjan tartományi parasztok konferenciája, melyen többek között *a front és a hátország élelmiszerellátásának kérdéséről is tárgyaltak.*

A felszólaló parasztok hangsúlyozták, hogy az ellenség feletti végső győzelem érdekében *gyorsabban kell újjáépíteni a mezőgazdaságot,* fokozni kell ebben az évben a mezőgazdasági terméseredményeket, hogy biztosítsák a front és a hátország élelmiszerellátását.

Az indiai tudományos akadémia elnöke az USA koreai beavatkozása ellen

Raman, az összindiai Tudományos Akadémia elnöke, a neves indiai tudós, a bangalorei nemzeti kollégium gyűlésén elhangzott felszólalásában *elítélte a koreai amerikai beavatkozást és a beavatkozók által Koreában elkövetett állatiasságokat.*

A neves tudós ezután a Szovjetunió békepolitikájáról beszélt és *behatóan foglalkozott a Szovjetunióban folyó nagyszabású békés építkezésekkel.*

A Komszomol húsz évvel ezelőtt vállalta el a szovjet légierők védnökségét

Több moszkvai lap megemlékezik arról, hogy a lenini Komszomol húsz évvel ezelőtt vállalta el a Szovjetunió légierőinek védnökségét. *A Komszomolszkája Pravda közli Vaszilij Sztálin repülőtábornagynak az évfordulóval foglalkozó cikkét.* Vaszilij Sztálin rámutat, hogy a Szovjetunió ifjai és leányai keményen hozzálláttak a repülésügy tanulmányozásához.

1932-től kezdve a Bolsevik Párt fáradhatatlan gondoskodásának köszönhető, hogy az ifjú repülők és ejtőernyősök, vitorlázórepülők és modellezők rohamosan fejlődtek és a *Szovjetunió légi nagyhatalommá vált.*

A cikkíró a továbbiakban hangsúlyozza, hogy a szovjet légierő nagysága személyi állományának, bátorsága és mesteri tudása különös erővel mutatkozott meg a Nagy Honvédő Háború éveiben.

A szovjet légierők szétzúzták a fasiszta hitleri légiflottát. A hitleri repülőgépipar nyolcvanezer repülőgépet épített, ebből a háború utolsó három esztendejében *a Szovjetunió légierői és szárazföldi csapatai a szovjet-német fronton hetvenötezret semmisítettek meg.* A komszomolista repülők soraiból nőttek ki a neves szovjet mesterrepülők.

Alexandrov Viharjov vezérőrnagy a Komszomolnak a Szovjetunió légierői védnökeként szerzett érdemeivel foglalkozik a Krasznaja Zvjezdában. Békeidőben — írja Viharjov —, a szovjet hadsereg és dicső légierőire új, megtisztelő feladatok várnak: éberen kell őrködnie a szovjet emberek alkotó munkája felett. *A sztálini sólymok a szovjet hadsereg valamennyi harcosával együtt, kemény munkával tökéletesítik harci tudásukat.*

Angol-amerikai katonai megbeszélés Máltában

Málta szigetén angol-amerikai megbeszélések folynak a Kelet-Földközi tenger „védelméről és biztosításáról." — jelenti az AFP. A tárgyalásokon résztvesz Carney tengernagy, a földközitengeri amerikai hajóhad parancsnoka, Edelstein és Ballantine tengernagy, Robertson tábornok, Baker légügyi tábornok, valamint több tengerészeti és légügyi szakértő.

CSAK EGY MONDAT

John Foster Dulles, a fő háborús uszító január 22-én repülőgépen Tokióba utazott.

*

Egyiptomi lapjelentés szerint a török hadseregparancsnokság képviselői és az Egyesült Államok külügyminisztériuma közötti titkos tárgyalások folynak.

*

A múzeumok és műemlékek országos központja, amely a mult esztendőben alakult és a Szovjetunió ezirányú tapasztalatait alkalmazva megteremtette a múzeumok egységes szervezetét, 1950-ben 24 kiállítást rendezett.

*

A japán igazságügyminiszter betiltotta a Béke hangja című haladó japán lapot, mert bírálta az amerikai megszálló hatalmat és ugyanakkor letartóztatták a lap 22 alkalmazottját, köztük a lap főszerkesztőjét is.

*

Több, mint 90.000 dolgozó paraszt látogatta eddig Borsod megyében a Szabad Föld Téli Estek előadásait.

*

A bolgár nemzetgyűlés elnöksége 1951 február 1-ére hívta össze a nemzetgyűlés harmadik rendes ülésszakát.

Az amerikai militaristáknak az a törekvése, hogy agresszornak nyilvánítsák a Kínai Népköztársaságot, Európa és Ázsia népeinek éles ellenállásával találkozik

Leontyev, a moszkvai rádió hírmagyarázója írja: Az ENSZ politikai bizottsága folytatja a koreai kérdés tárgyalását. A figyelem központjában a Kínai Népköztársaság indítványai állanak. Csu En Laj indítványai jó alapot adtak arra, hogy tovább folytassák a tárgyalásokat a távolkeleti kérdés békés rendezésére.

Erről ma már nemcsak a Szovjetunió, Lengyelország, Csehszlovákia és más demokratikus országok vannak meggyőződve, hanem az ázsiai és arab országok többsége is.

India például tevékenyen közreműködik abban, hogy a koreai háború megszüntetésére vonatkozó tárgyalások kedvező eredménnyel járjanak.

Ebben az erőfeszítésben Indiát tizenegy más ázsiai és arab ország is támogatja.

Az amerikai agresszorok azonban újra megmutatták, hogy nem a békére törekszenek Koreában. Az Egyesült Államok január 20-án a politikai bizottságban határozattervezetet nyujtott be, amelyben teljesen elutasít mindennemű békés tárgyalást Kínával. Az Egyesült Államok cinikusan követelte a politikai bizottságtól, hogy nyilvánítsa agresszornak a Kínai Népköztársaságot, amely pedig saját területét védelmezi az amerikai intervencionistákkal szemben.

Még a reakciós amerikai sajtó sem titkolja, hogy az Egyesült Államok valójában mire törekszik.

A NewYork Times szerint az Egyesült Államok valójában ugyanolyan sorsra szeretné juttatni a Kínai Népköztársaságot, mint a koreai népi demokratikus köztársaságot. Egy másik amerikai ujság, a Christian Science Monitor rámutat, hogy, ha a népi Kínát agresszornak nyilvánítják, akkor MacArthur tábornok nyilvánvalóan felhatalmazást kap arra, hogy a hadműveleteket kínai területre vigye át.

Közismert, hogy az amerikai barbárok milyen kegyetlenkedéseket és pusztításokat követnek el Koreában. Most ugyanezt akarják megismételni Kínában.

Az amerikai militaristáknak az a törekvése, hogy kiszélesítsék a háborút Távol-Keleten, Európa és Ázsia népeinek éles ellenállásával találkozik.

Ez az ellenállás általános felháborodássá növekszik, s ennek következtében az Egyesült Államok küldöttsége a politikai bizottságban az utóbbi napok folyamán két komoly diplomáciai vereséget szenvedett. Először kudarcot vallott az a kísérlet, hogy társszerzőket találjon aljas határozattervezetéhez, amely Kínát agresszornak akarja nyilvánítani. A másik diplomáciai kudarc január 22-én érte az Egyesült Államokat, amikor szavazásra bocsátották az indiai javaslatot, hogy az említett amerikai határozattervezet felett a szavazást halasszák el két nappal és ezt a két napot a békés rendezés érdekében használják fel.

Az Egyesült Államok és latinamerikai segítőtársai kisebbségben maradtak.

Az a nyomás, amelyet az Egyesült Államok jelenleg Európa és Ázsia marshallizált és más tőle függő országaira igyekszik gyakorolni, nyilt zsarolássá fajult.

E zsarolás ellenére a marshallizált európai országok közvéleménye is határozottan ellenzi az amerikai háborús gyujtogatók provokációs mesterkedéseit.

Nehru rádiónyilatkozata a koreai kérdésről

Nehru indiai miniszterelnök szerdán rádióbeszédben foglalkozott azzal az amerikai javaslattal, amely arra akarja rábírni az ENSZ-t, hogy nyilvánítsa agresszornak a Kínai Népköztársaság kormányát.

Nehru azon meggyőződésének adott kifejezést, hogy ez a javaslat nem vezethet a békéhez, hanem csak a konfliktus elmélyítéséhez.

Kijelentette, véleménye szerint a pekingi kormány a koreai kérdés békés rendezését kívánja.

— Itt az ideje — mondotta —, hogy az érdekelt országok összeüljenek a tárgyalóasztalhoz és ne sokezer mérföld távolságról folytassanak egymással eszmecserét.

Kujbisev mellett a Volgán

A Volga meredek partjait a kujbisevi körzetben évszázados tölgyerdők borítják. Hosszú időn át nem érintette emberi kéz itt a természet vad szépségeit és nem ismerték fel a föld méhének rejtett kincseit. Csupán a szovjet emberek derítették fel ezeket a kincseket és állították a haza szolgálatába.

Elsőnek az olajkutatók érkeztek ezekre a partokra. Acéltornyokat állítottak fel és feltört az olaj a föld mélyéből. Mesés gyorsasággal nőttek ki az olajtelepek a földből. Megteremtették az ország második legnagyobb olajbázisát. A mult év őszén még jobban megélénkült az élet.

***A szovjet kormány határozata** alapján megindult a világ két legnagyobb vizierőművének építése Kujbisev és Sztálingrád mellett. Alig jelent meg a kormány határozata, a Szovjetunió minden részéből az építőmunkások, mérnökök és technikusok ezrei érkeztek ide. Boszorkányos gyorsasággal egész sátorváros nőtt ki az építkezés helyén és gyors ütemben megkezdték a Volga partján a teherkikötők építését. Amíg a geológusok kísérleti fúrásokat végeztek a vizierőmű jövendő gátjának helyén, az építők a tervezett munkástelepek utcáit fektették le. Lakónegyedek alapjait vetették meg, tereket létesítettek, teljes erővel folyt az alapozás és nőttek a házak falai.*

Az ország minden részéből szállították ide az építőanyagot, a gépeket, a felszerelést. Mire az első fagyok beálltak, a sátrakból már berendezett lakásokba lehetett áttelepíteni az ide sereglett munkások és szakemberek óriási seregét.

Mihail Tyihomirov építésvezető mutatta meg a téli lakásokat és elárulta, hogy bár régen dolgozik építkezéseknél, ilyen gyors ütemű lakásépítkezést még nem látott. Az építők nagy sikere véleménye szerint a rendkívül magasfokú gépesítésnek köszönhető.

***Az egyik kikötőbe** éppen téglával megrakott teherhajó érkezett. Alig kötött ki, máris rajta volt az első teherautó. Még jóformán meg sem rakták, már ott állt a másik. Megszakíthatatlan láncban érkeztek és indultak egymásután a tehergépkocsik. Szállították a téglát az építkezés területére, ahol az autókból villanytranszportőr segítségével egyenesen a kőművesekhez került, akik berakták az egyre emelkedő falakba.*

Az építkezés irodájában intézkedik Nikoloj Saposnyikov, az építkezés főmérnöke, akinek nem ez az első építkezése a Volga mellett. Több, mint húsz évvel ezelőtt ő vezette a Kujbisev melletti szizrani vizierőmű építkezését, majd 10 évvel ezelőtt a Volga felső folyásánál az ivanovi vizierőmű építkezési munkálatait. Röviden elmondja azokat a hihetetlen változásokat, amelyek az első építkezések óta az építkezés technikájában történtek. A szizrani építkezésen a betonkeverő-gépen kívül más gépet nem alkalmaztak. Ma pedig? Óriási villamoskotrógépek érkeznek az építkezés területére 14 köbméteres markolóval. Magas termelékenységű földszivattyukat állítanak be, amelyek ezer köbméter földet is kiemelnek egy óra alatt.

— A mi építkezésünkön végeredményben semmiféle munkát sem kell majd kézzel végezni — mondja Saposnyikov.

***Egész ősszel**, zavartalanul folytak a Volgán a szállítások. Már a teherautókra sem volt olyan mértékben szükség, mert rohammunkával megépítették a kétvágányú vasutat a rakodópart és az építkezések között. A hajókból az átrakodás a vagonokba nagyteljesítményű darukkal történt. Arra is felkészültek, hogy a Volga a fagy következtében beáll. Felépült a vasuti fővonaltól az építkezés helyéig a szárnyvonal, hogy a szállítások egy pillanatra se akadjanak meg. Tavasszal már megkezdik a vizierőmű alapgödrének kiásását. Mintegy 4 millió köbméter földet kell majd kiemelni.*

Lázasan folyik a munka a grandiózus építkezésen. Az emberek óriási lelkesedéssel dolgoznak, mert tudják, hogy ez az építkezés is előbbreviszi hazájukat a kommunizmus útján.

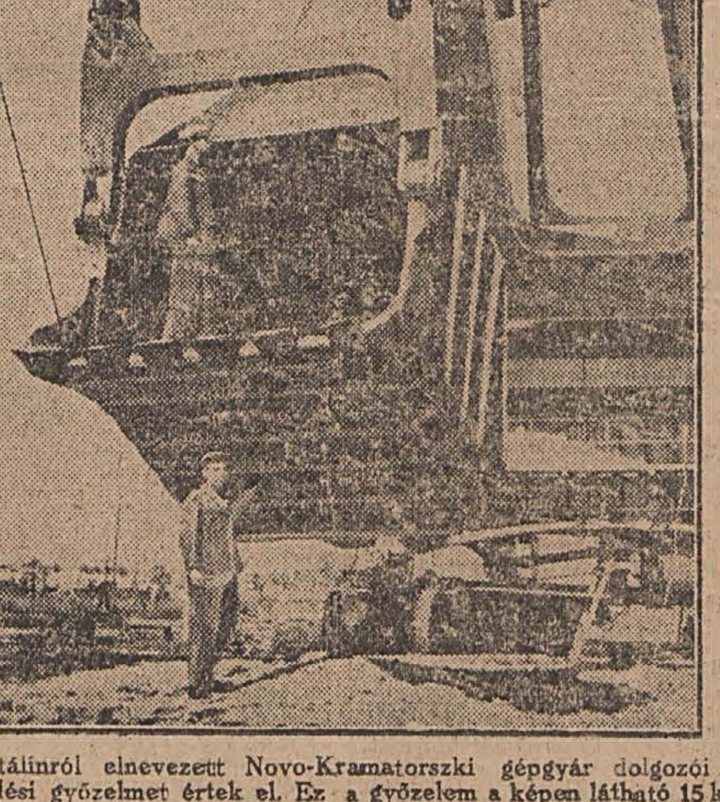

A Sztálinról elnevezett Novo-Kramatorszki gépgyár dolgozói új termelési győzelmet értek el. Ez a győzelem a képen látható 15 köbméteres exkavátor elkészítése, melynek 33 méter a magassága és amely a földmunkálatoknál hétezer ember munkáját végzi el. Ezek a gépek már meg is kezdték a földmunkálatokat a Volga-folyó partján, a hatalmas vizierőmű-építkezéseken. A képen a 15 köbméteres exkavátor kanalát láthatjuk.

Kereskedelmi egyezmény a Kínai Népköztársaság és a Magyar Népköztársaság között

Pekingben kereskedelmi egyezményt írtak alá a Kínai Népköztársaság és a Magyar Népköztársaság között. *Az egyezmény értelmében Kína nyersanyagokat és helyi termékeket, Magyarország viszont ipari nyersanyagokat és gépi felszerelést szállít.*

Az egyezményt a Kínai Népköztársaság részéről *Jao Ji Lin* kereskedelmi miniszterhelyettes, a Magyar Népköztársaság részéről pedig *Safrankó Emánuel* nagykövet írta alá.

Az aláírási ünnepségen résztvett *Vu Siu Csuan* külügyminiszterhelyettes, *Sa Csien Li* kereskedelmi miniszterhelyettes és a magyar kereskedelmi küldöttség tagjai.

Szocialista munkaverseny a Szovjetunióban a választások tiszteletére

Az Izvesztyija „Szocialista munkaverseny a választások tiszteletére" c. vezércikkében a többi között ezeket írja:

Már az újév első napjától kezdve *hatalmas erővel bontakozott ki a szocialista munkaverseny az 1951. évi népgazdasági terv teljesítéséért és túlteljesítéséért.* Országunkban a szocialista munkaverseny lenini-sztálini eszméi a legszélesebb dolgozó tömegekbe hatoltak s az egész nép ügyévé váltak.

— A népgazdasági tervek túlteljesítéséért folytatott munkaverseny — hangsúlyozza a vezércikk, — *a szovjet társadalom fejlődési törvényévé vált.* A legfontosabb népgazdasági feladat most az, hogy az élenjáró technikát teljes egészében kihasználjuk és biztosítsuk az üzemben lévő gépek magas termelékenységét.

Befejezésül a vezércikk a következőket írja:

A szovjet emberek egységes baráti családba összeforrva, vonulnak fel a választásokra és ismét megmutatják határtalan szeretetüket és odaadásukat a Kommunista Párt és Sztálin elvtárs, a kommunizmus nagy építője iránt.

A SZOT tiltakozó távirata az ENSZ politikai bizottságához és a görög kormányhoz

A Szakszervezetek Országos Tanácsa az alábbi táviratban tiltakozott az ENSZ politikai bizottságánál és a görög kormánynál a halálraítélt két görög hazafi, Szarafisz tábornok és Kosztasz Gavrilidisz, a Görög Agrárpárt főtitkárának tervezett meggyilkolása ellen:

„Magyar Szakszervezetek Országos Tanácsa 1,700.000 szervezett dolgozó nevében mélységesen elítéli a görög kormánynak Szarafisz görög tábornok nemzeti felszabadító hadsereg tisztje és Kosztasz Gavrilidisz, a Görög Agrárpárt főtitkára életére törő gyilkos terveit. *Ez az aljas terv azt bizonyítja, hogy a görög nép ellenségei még a koncentrációs táborba zárt hazafiaktól is rettegnek.* A magyar szervezett dolgozók nyomatékosan követelik, hogy a két görög hazafit, akiket teljesen jogtalanul, minden vád és ítélet nélkül már három éve koncentrációs táborban tartanak, *azonnal, feltétel nélkül bocsássák szabadon."*

A burzsoá pártok megakadályozzák Grotewohl javaslatának megvitatását a bonni parlamentben

Szerdán a bonni parlament minden vitát megakadályozott Grotewohl leveléről és Nyugat-Németország újrafelfegyverzéséről. *A polgári többségi pártok szavazataival a parlament kitért a Német Kommunista Párt parlamenti csoportjának napirendi javaslata elől, amely felszólította Adenauert, ismertesse a parlamentben a kormány álláspontját Grotewohl miniszterelnök levelével kapcsolatban.* A Német Kommunista Párt parlamenti csoportjának egy másik indítványa felszólította a kormányt, vonja vissza Theodor Blank „főszállásmester", valamint Speidel és Heusinger, egykori náci tábornokok — most Adenauer katonai tanácsadói — ama megbízatását, hogy katonai kérdésekben tárgyaljanak a szövetséges főbiztossággal.

Renner képviselő, a Német Kommunista Párt parlamenti csoportjának nevében szerdán *kipellengérezte a burzsoá többségi pártoknak azokat a törekvéseit, hogy lehetetlenné tegyék a Grotewohl javaslat feletti parlamenti vitát.*

Rennert beszédéért kétízben is rendreutasították.

Lemondott a holland kormány

A Willem Drees munkapárti miniszterelnök vezetése alatt álló holland kormány szerdán lemondott. A Reuter szerint *a kormány lemondásának oka a Nyugat-Uj-Guinea ügyében támadt vita.*

Fokozódik az infláció Amerikában

A Newyork Herald Tribune az inflációt az USA szempontjából a legnagyobb veszedelemnek tartja. Johnston, a gazdasági stabilizációs hivatal új vezetője beismerte, hogy *az infláció komoly veszélye fenyeget.* Johnston a bérek ellenőrzésének bevezetését és az adók további nagyfokú emelését javasolta az infláció ellen. Fontos — mondotta, — *a pénz egy részét kivonni és csökkenteni a fogyasztók vásárlóképességét.*

Az osztrák hatóságok elősegítik a fasiszták szervezkedését

Tirolban az úgynevezett „szlovákiai németek felszabadító bizottsága" gyűlést tartott. Ez a „bizottság" fasiszta katonai szervezet, amelynek tevékenységét az osztrák hatóságok engedélyezték. Ezzel kapcsolatban a Tagblatt am Montag a következőket írja: *„Hemler belügyminiszter megengedi a külföldi fasiszták tevékenységét, akinek célja, hogy országunk területét a népi demokráciák elleni támadásra használják fel."*

Uj gyárak épülnek Bulgáriában

Bulgáriában az 1951-es tervévben vasgyárakat, cellulóze, sziksó és műtrágyafeldolgozó üzemeket létesítenek, a már meglévő gyárakat pedig új üzemrészekkel bővítik ki. Két gépgyárat létesítenek és felépítik a „Klement Gottwald" textilgyárat. Üzembehelyezik a „Republica" és a „Tova" bányákat. *1951. év végéig a Szovjetunió segítségével mindezek a gyárak és bányák már működni fognak.*

Felülvizsgálják hét náci háborús főbűnös ügyét

Kirkpatrick nyugatnémetországi brit főbiztos kijelentette, hogy támogatja a spandaui börtönben fogságban tartott hét háborús főbűnös ügyének felülvizsgálását. *A hét háborús főbűnös a következő: Rudolf Hess, Karl Dönitz, Erich Raeder, Albert Speer, Konstantin von Neurath, Baldur von Schirach és Walter Funk.* A hét főnácit 1946-ban ítélte el a nürnbergi nemzetközi bíróság. Kirkpatrick azt is kijelentette, hogy néhány hónapon belül befejezik a werli katonai börtön negyven háborús bűnös foglya ügyének, valamint a landsbergi foglyok ügyének felülvizsgálását.

A Szovjetunióban járt magyar mérnökök beszámoltak a moszkvai Metro építésénél szerzett tapasztalataikról

A közlekedés és mélyépítéstudományi egyesület rendezésében Kintli Jenő és Fábián József földalatti építő mérnökök beszámoltak a moszkvai Metro építésénél szerzett tapasztalataikról.

— Az elmúlt év júniusában a szovjet kormány meghívására utaztunk Moszkvába, hogy ötéves tervünk egyik büszkesége, a budapesti földalatti gyorsvasút építéséhez szükséges tapasztalatokat megszerezzük a moszkvai Metro építőitől, — mondotta Kintli Jenő. — *A moszkvai Metro vezetői és a szovjet mérnökök minden támogatást megadtak munkánkhoz.*

Ezután ismertette a moszkvai Metro építésének történetét és azokat a munkamódszereket, amelyekkel a világ legszebb földalatti vasútját felépítették.

Fábián József a Metro szervezett felépítéséről számolt be.

— A szovjet földalatti építők körében rendkívül fejlett a brigádmozgalom — mondotta. Tizennégy-tizenhat tagú földkitermelő, gépkezelő, szállító-brigádok szocialista munkaversenyben viszik előre a Metro építkezésének ügyét.

— *Az építkezésnél meglehetősen kevés munkát végeznek kézi erővel és a fúrások után a kitermelt földmennyiség szinte emberi kéz érintése nélkül kerül ki a kijelölt lerakóhelyre.*

Fábián József a továbbiakban a Metro-építés munkahelyeinek szociális berendezéséről beszélt, majd így fejezte be beszámolóját: *vendéglátóinktól ötvenhat vaskos kötet típustervgyűjteményt hoztunk haza, amelyek hatalmas segítséget jelentenek munkánkban,* idehaza a tervezésnél, az építési anyagok felhasználásánál, a gépi felszerelések gyártásánál és a földalatti építés minden vonalán teljes mértékben alkalmazzuk.

PÁRT ÉS PÁRTÉPÍTÉS *

A komlói Kossuth-akna pártszervezete példamutatóan szervezte meg a pártoktatást

— Tavaly ilyenkor mi sem dicsekedhettünk a munkánkkal — emlékszik vissza Pálinkás György, a komlói Kossuth-akna pártszervezetének oktatási felelőse. — mert nagyon nagy hiányosság tátongott a pártépítés területén. A tagságnak csak egy kis részét tudtuk beszervezni oktatásba, ami természetesen meglátszott a tag- és tagjelölt felvételnél is. Havonta egy-két pártonkívüli kérte tagjelöltségét, de elmulott olyan hónap is, amikor egyetlen egyet sem vettünk fel Pártunk soraiba. Ennek helytelenségére csak Rákosi elvtárs tavaly októberi beszéde nyomán jöttünk rá.

Elmondható, hogy megyénk bányaüzemei közül azóta a komlói Kossuth-akna pártszervezete ért el ezen a téren legjobb eredményeket. A tagság egységesen követi a vezetőség útmutatását. Nincs olyan párttag, aki ne szívesen beszélne a vezetőség munkájáról, viszont a vezetőség előtt nem lehet olyan kommunistának a nevét említeni, hogy azt alaposan ne ismernék, ne tudnák, milyen pártmunka elvégzésével van megbízva.

Szoros kapcsolatot teremtettek a tagsággal

A vezetőség ilyen módon *megtalálta azt a láncszemet, amelyen keresztül gyökeres fordulópontot tudott teremteni munkája megjavításában.* Ez a döntő láncszem: az egyénekkel, minden párttaggal való külön foglalkozás, nevelés. Elmondhatjuk azt is, hogy *ekkor ismerték meg csak igazán a komlói kommunisták vezetőjüket, a vezetők pedig a tagságot.* Azelőtt, csak akkor érintkezett a tagság a vezetőséggel, ha valami komolyabb megmozdulásról volt szó. Ebből következett az, mint ahogy ez még több aknán most is fennáll, hogy *a vezetőség minden munkát egyedül akart elvégezni, persze eredménytelenül.*

— Ha mindegyik párttaggal törődünk, *minden nehézség könnyen áthidalható* — mondja Pálinkás elvtárs.

Az egyéni beszélgetés a tagságot átsegítette a kezdeti nehézségen. Komlón ma már *nem a politikai esti iskolák újjászervezésén törik a fejüket, hanem azon, hogy minél nívósabbá, minél színvonalasabbá tegyék az előadásokat és az azt követő hozzászólásokat.* Szinte hihetetlennek tűnik fel, de mégis ez a valóság: *a szemináriumok hallgatóinak száma fokozatosan emelkedik.*

Már nem a szemináriumok feltöltésére, hanem a színvonal emelésére törekednek

Miért nem morzsolódnak le Komlón a szemináriumok, *miért járnak oda örömmel a bányászok?* Ennek két titka van: *először az előadók kiváló tanítási módszere, másodszor a szemináriumok helyes megszervezése.*

Az előadó elvtársak minden esetben lelkiismertesen készülnek az előadásra. Az anyagot szervesen az élettel tárgyalják. Ha a parasztpolitikáról szól az anyag, akkor *rögtön megvilágítják a kétlaki életet élő bányászok helyzetét és ha van a szemináriumban olyan, akkor az is nyomban hozzászól, elmondja a maga véleményét.* Ennek nyomán már 10 bányász jelentette be az üzemben, hogy eladja a földjét az államnak, mert ő bányász akar maradni. Ez csak egy példa a sok közül, de számtalan hasonlót lehetne felsorolni a termeléssel kapcsolatban is.

A vezetőség a tavalyi tapasztalatok alapján rájött arra, hogy a szeminárium vezetőket magukból az elvtársakból kell kinevelni. Így is történt. A közvetlen széntermelésben dolgozó elvtársak szemináriumában ugyancsak *egy széntermelő munkán lévő elvtárs az előadó.* A külszíni munkásoknál, abban a munkakörben dolgozó elvtárs tartja az előadásokat. Ennek az az előnye, hogy *a hallgatók sokkal aktivabban, sokkal bátrabban mernek hozzászólni a tárgyalt anyaghoz, mint ha egy másik munkakörben dolgozó elvtárs lenne az előadó.* Így az előadó és a hallgatók között kialakulhatott egy olyan egészséges légkör, hogy *a kérdéseket egészen a munkapadokig, a fejtésekig alaposan ki lehet tárgyalni.*

A politikai munka eredménye

A tagság politikai nevelése Pártunk erősödését jelenti. Ezt kísérhetjük figyelemmel a továbbiakban: A komlói Kossuth-aknán a párttagok 90 százaléka lelkes munkafelajánlást tett a február 21-i Pártértekezlet tiszteletére. *A kommunisták példamutatásának eredményeként már a pártonkívüli dolgozók 70 százaléka is bekapcsolódott a kongresszusi versenymozgalomba.* De ennél is sokkal többet jelent az, hogy a párttagokban hatalmasan *megnőtt az egyéni felelősségérzet,* amióta ilyen egészségesen folyik az oktatás.

A múlt héten az egyik szemináriumi hallgató bement Pálinkás elvtárshoz:

— *Nem tartom helyesnek,* — mondotta — *hogy az új munkásokat, akik először szállnak le a bányába, mindjárt a legrosszabb és a legmelegebb munkahelyre küldik dolgozni.* Meg kell szüntetnünk a népvándorlást üzemünkben. Azért javaslom, hogy az ujoncokat *először könnyebb helyre tegyék, addig míg meg nem szokják a bányamunkát.*

Ez a kis példa is hűen tükrözi vissza azt a hatalmas fejlődést, melyen keresztülmentek a komlói kommunisták. Tudatában vannak annak, hogy ami ebben az országban történik, azért elsősorban is a kommunisták felelősek.

A következő lépés: szoros kapcsolat a pártonkívüliekkel is

A kiváló oktatási munkáért *dicséret illeti Pálinkás György oktatásfelelős elvtársat,* aki biztos kézzel irányítja a komlói bányászok politikai nevelését. *Ez a nevelés megmutatkozik a termelésben is.* A kommunisták ott is az élen járnak, mert megtanulták a szemináriumokban azt, hogy *párttagok nem teljesíthetnek 100 százalékon alul.* Az oktatás terén elért kiváló eredménynek köszönhető az is, hogy gyökeresen megjavult a munka a pártszervezetekben a tag- és tagjelöltfelvétel területén is: *a komlói alapszervezetekben december hónapában 28 új taggal erősítették meg az élcsapatot.* Ebből 12 bányász ifi. Ez a munka még tovább fog javulni, mint ahogy Pálinkás elvtárs mondja:

— *Addig nem nyugszik a pártvezetőség, míg a pártonkívüli bányászokat is nem ismerjük meg olyan közelről és olyan alaposan, mint a tagságot.*

Vasárnap rendezik meg a falusi kultúrverseny hátralévő járási bemutatóit

Vasárnap, január 28-án a megye csaknem valamennyi járásában megtartják a Falusi Kultúrverseny hátralévő járási bemutatóit. *Siklóson* vasárnap délelőtt 9 órakor 10, *Mohácson* 10 órakor 10, *Sásdon* délelőtt 9 órakor 18, *Szigetváron* délelőtt 10 órakor 19, *Sellyén* délelőtt 9 órakor 13, *Magyarbólyon* délelőtt 10 órakor 9, *Ujpetrén* délelőtt 10 órakor 6, *Pécsett* délelőtt 10 órakor 6 kultúrcsoport szerepel.

Mágocson 17-én este 6 órakor 2 kultúrcsoport versenyez. Szigetváron vasárnap este 6 órakor a legjobban szerepelt kultúrcsoportok díszelőadást rendeznek. *A Téli Falusi Kultúrverseny legnagyobb eseménye a február 4-én sorrakerülő megyei bemutató lesz, melyen eldől a megye legjobb falusi kultúrcsoportjának kérdése.*

A Mohácsi Gépgyár készíti el ötéves tervünk vegyi-koromgyárának gépi berendezését

Az ötéves terv második évében vegyi-koromgyár épül hazánkban. A koromgyár adja majd a gumi-vulkanizáláshoz nélkülözhetetlen vegyianyagokat. *A koromgyár gépeinek egyrészét a Mohácsi Gépgyár és Vasöntőde készíti majd* és ezzel az üzem kéthónapi munkája biztosítva van. A Gépgyárat azonban még jóval hosszabb időre, előreláthatólag két évre ellátja majd munkával az új magyar gyár. A nagy megrendelés teljesítéséhez természetesen kevés a Mohácsi Gépgyár szakmunkásainak száma és a megyei tanács ipari osztálya vállalta el, hogy *elsősorban gyakorlott esztergályosok felkutatásával segít a Mohácsi Gépgyár munkaerőhiányán.*

Nagyjelentőségű a koromgyár építése a pécsi fémmegmunkáló kisiparosok számára is, mert *az ipari osztály számukra is biztosít munkát.* Már is 3.200 gép-munkaórára kötöttek szerződést a kisiparosok, és amennyiben jó munkát végeznek, betartják a határidőket, *a megyei tanács a továbbiakban is biztosítja számukra a munkát.*

„Jó munkám jutalmaként Galyatetőn tölthetem a szabadságom"

Kedves elvtársak és munkatársak, most tőletek távol vagyok. A dolgozó nép engem is elküldött üdülni Galyatetőre. Reggelenként amikor felébredek, mindig rátok gondolok. Fekszem még egy darabig és ilyenkor az órámra tekintek és az jut eszembe, hogy ti már javában dolgoztok. Szép a feladat, a napi munka becsületes elvégzése, különösen most, amikor jól tudjuk, hogy meg van neki az értelme. Ezért is dolgoztam én is odaadóan, tudom ezért dolgoztok ti is lelkesen, ezért készültök mindannyian nagyobb eredményekkel megünnepelni Pártunk Kongresszusának nagy ünnepét.

Arra kérek minden elvtársat és munkatársat, úgy dolgozzanak, hogy kiérdemeljék a galyatetői üdülést. Meglátják majd azok, akik idekerülnek, hogy itt ennyi szép és jó láttán új akaraterő születik az emberben. Ha innét hazamegyek, még fokozottabb lendülettel fogok neki a munkának. Egyet azonban még megemlítek: eszébe ne jusson senkinek sem arra gondolni, hogy én már öreg vagyok itt. Ez nem volna helyes, mert van itt 75 éves ember és 60 éves asszony is, de van 16 éves gyerekember is. Azért írom, hogy gyerekember, mert a munkájával ki tudta érdemelni azt, hogy eljutott ide, mert férfihoz méltó komoly munkát fejtett ki.

Én is készülök a Kongresszusra. Igaz, hogy kéthetes kiesésem lesz az üdülés miatt, de fogadom azt, hogy visszajövetelem után a kiesésemet behozom. Minden percet kihasználok majd a munkában. A munkamódszerátadással segíteni fogom a munkatársaimat, hogy a rászorulók is túlhaladják a 100 százalékos termelést. A versenyszerződésem úgy szól, hogy az egész márciusi tervemet is befejezem — sőt túl is haladom Pártunk Kongresszusának tiszteletére.

BÉKEFI JÓZSEF
sztahánovista, Pécsi Bőrgyár.

A mezőgazdasági dolgozók örömmel fogadták a norma- és bérrendezésről szóló rendeletet

Néhány nappal ezelőtt a DEFOSZ, az állami gazdaságok és az állami gépállomások vezetői részére megyei értekezletet tartottak, amelyen konkrétan megtárgyalták a mezőgazdasági norma és bérrendezéssel kapcsolatos feladatokat.

Az értekezlet két előadója, Retzer Henrik, a megyei tanács mezőgazdasági osztályának vezetője és Czégény József DEFOSZ megyei titkár volt.

— *Az új norma- és bérrendezéssel,* — hangsúlyozta Retzer elvtárs — *könnyebb és áttekinthetőbb lesz a bérezés.* Majdnem minden területen *emeli az alapbért, elősegíti a termelés fokozását és ezen keresztül az életszínvonal állandó emelkedését is.* Az új prémiumrendszer is ösztönözni fogja a dolgozókat, hogy többet és jobbat termeljenek.

A gazdaságok és gépállomások küldöttei hangsúlyozták hozzászólásaikban, hogy *a dolgozók véleménye is az:* lazák és igen könnyen teljesíthetők voltak a mezőgazdasági normák. *Tizennégy éves gyerek is könnyedén ért el többszáz százalékos eredményt.* Igazságtalan volt az időbérezés is, mert a szorgalmasan dolgozók éppen annyi fizetést kaptak, mint azok, akik nem használták ki munkaidejüket.

Az újpetrei traktorosok lelkesen vállalták, hogy az új normákat teljesítik, sőt azt is, hogy *túl is teljesítik a kongresszus tiszteletére és komoly felvilágosító munkát végeznek a dolgozók között, a norma- és bérrendezési határozat megismertetésére.*

Czégény József elvtárs kifejtette a norma- és bérrendezés jelentőségét, majd hangsúlyozta azt, hogy *a határozat végrehajtása igen kemény munkát, harakészséget követel.* Az elmaradott területeken 15—20 százalékkal lesznek feszesebbek a normák, de ugyanakkor az alapbérnél lényeges emelkedés lesz. Például a gépállomásokon sem lesz többé arányatlan bérmegoldás, *nem fordulhat elő, hogy a traktorosok nyár folyamán 250—300 forintot megkeressenek heleenként, télen pedig ne haladja meg biztosított bérük a heti 65 forintot sem.* A gépállomásokon a biztosított bért 15—20 százalékkal emelték fel, a gépállomási dolgozók nagy örömére.

Czégény elvtárs mélyrehatóan foglalkozott a határozat végrehajtásával kapcsolatos feladatokkal, melyek közül a munka helyes és jó megszervezése nyomul előtérbe. *Igen fontos a verseny kiszélesítése* és ami ehhez szorosan kapcsolódik, *az észszerűsítések, újítások gyors bevezetése* minden gazdaságban, illetve gépállomáson. Meg kell oldani a tapasztalatcsere és a munkamódszerátadás kiszélesítését is, mert ezekkel mindenütt jelentős könnyebbséget nyujtunk a dolgozóknak.

Végül a hozzászólásokra megadott válaszában kihangsúlyozta, hogy az értekezlet tanulságait vonják le a résztvevők. Ismertessék a mezőgazdasági norma- és bérrendezés kérdéseit alaposan a dolgozókkal és törekedjenek arra, hogy Pártunk kongresszusáig minden mezőgazdasági üzem dolgozója ismerje feladatát, és harcoljon azért, hogy egyéni tervét az új normákkal, új bérrendszeresítéssel minél jobban, minél lelkiismeretesebben végrehajtsa.

A Pártkongresszusig behozzák a lemaradást a bőrgyári építkezésnél

Uj üzemrész épül a Pécsi Bőrgyárban, az 1946-ban elkészült új gyárépület mellett. Nagyobb területű lesz az új üzemrész ennél, három gyárcsarnokból áll majd, az alagsori, földszinti és az emeletiből.

1946-ban nyáron is soká építkeztek, *most télen építenek és rövid idő alatt.* Akkor még nem voltak építőipari gépek, akkor még nem dolgoztak az építkezésen sztahánovista módszerekkel. Most így dolgoznak és *ezért lehet télen gyorsan építeni.*

November 2-án érkeztek meg a tervek, ekkor láttak munkához. A már előzőleg kiemelt pincetömböt kiegészítették.

Szakadó esőben kezdték

a munkát és december közepéig esőben, sárban dolgoztak, de olyanban, hogy a csizma benneragadt. De dolgoztak, *mert voltak, akik példát mutattak,* mint Balogh Áron és Kummel Gyula kubikos brigádja. Ők tudták is, meg mondták is, hogy *tavaszra itt gyárnak kell lenni.* Az is lesz.

Pedig az új krómos üzemrész építésénél 30 napos lemaradás mutatkozott. Harminc nap pedig egy hónap. Egy olyan hónap, amikor majd kevesebb bőr készül a gyárban, kevesebb bőr kerül innen tovább a feldolgozó gyárakba.

Az esős időben már a földmunkák is késtek. December 10 helyett a hónap végére végeztek vele. Így azután *megcsúsztak sorra a határidők,* nem volt már bizonyos egy sem. De ekkor egy új, eredetiben nem számított határidő jött közbe. Sokszáz építkezés, sokszáz vállalás határideje: *február huszonnegyedike.*

„*Vállaljuk* — így határoztak —, *hogy Pártunk Országos Kongresszusa tiszteletére behozzuk a harmincnapos lemaradást és megszüntetjük a százszázalékon aluli teljesítményeket.*" — Ezt kimondták a röpgyűlésen.

Az úri világban gyakran idézgettek egy latin közmondást arról, hogy a szó elrepül, az írás megmarad. Most ezen a röpgyűlésen és utána a munkában bebizonyosult, hogy a kommunisták szava, a becsületes dolgozók szava, nem repül el, hanem *valósággá válik.* Az építkezés dolgozói hozzáláttak ahhoz, hogy még *többet is teljesítsenek, mint amennyit vállaltak.*

A harminc napból már tíz napot behoztak. A gépesítéssel, munkamódszerátadással és nem utolsósorban a népnevelőmunkával felszámolják az elmaradást. A transzportört már a földmunkák óta alkalmazzák, betonkeverőgépek is dolgoznak, gőzgép is van a kavics-előmelegítésre és vízmelegítésre. Az építkezés mellett kétoldalt iparvágány vezet el és így átrakás nélkül szállíthatják a folyamkavicsot, cementet. *Az új gyárépület oldalánál pedig már a magasba emelkedik a felvonó tornya.*

A munkákat jól megszervezték. Lépcsőzetes rendszerrel dolgoznak. Egy födémen dolgozik a zsaluzó, vasaló és betonozó brigád, az alapozásnál *a tervezés már figyelembe vette az anyagtakarékosságot.* Egyötödben használták fel téglát és egyötödben mecseki terméskövet.

A munkamódszerátadásban résztvesz Németh István elvtárs, a párttitkár, meg Emrich Ferenc építésvezető is. Megmutatják, hogy rögtön a gép alá tolják a talicskát és általában azt akarják elérni, hogy a gépek helyes felhasználásával

senkinek se kelljen lapátot venni a kezébe.

A felajánláskor 32 százalék volt a százszázalékon alul teljesítők száma, *most pedig nem egész nyolc százalék.*

Így azután be is hoztak tíznapos elmaradást, a hátralévő húsz naphoz pedig sokkal jobban meg kell javítani a népnevelőmunkát. „Elvben" minden brigádban van népnevelő. A gyakorlatban bizony nincs. Pedig az *agitációs munka kulcs ahhoz, hogy a jó eredményeket még jobbá tegyük.*

A Kostyák-brigád az ácsoknak öltözőt csinál. Itt „papíron" ifjú Szücs Ferenc lenne a népnevelő, de ő azt mondja, hogy már nem az, leváltották. Ez nem is lenne nagy baj, mert először éppen ifjú Szücs Ferencet kellene megagitálni például a munkamódszerátadás kérdésében. Mert ő azt tartja, hogy a kezdő és gyengébben teljesítő dolgozókat ne adják mellé, *ő nem akar velük mérgelődni,* ha meg mellé adják, akkor fizessenek érte, a bajlódásért. Persze Szücs Ferenc is egy-kettőre belátja, hogy nincs igaza, mert minden betanított munkás fizet a fáradozásért, legfeljebb csak nem forintban, vagy kisfröccsben, hanem *jó munkával.* Azzal, hogy ő is *teljes erővel beáll a szocializmust építők sorába.*

A brigád vezetője, Kostyák Károly, nem így gondolkozik, hanem becsülettel tanítja a fiatalokat. Az elmúlt évben, a fiát és Halász Mihály meg Berg József nevű kőműveseket tanította.

— Nemcsak a fiamat, de *valamennyit fiaimnak szólítottam és úgy is foglalkoztam velük* — mondja és néki van igaza.

A földszinten dolgozók *vállalták, hogy a földszinti födémet február 24-ig, a kongresszus napjáig befejezik, az ácsok pedig arra vállalkoztak, hogy már tíz nappal a Pártkongresszus előtt befejezik az elsőemeleti zsaluzást.*

Gadó Károly hattagú ácsbrigádja *nem is teljesít százhatvan százalék alatt* és a régi deszkákat százszázalékig felhasználják. Így takarékoskodnak az anyaggal.

— Igyekszünk jobban dolgozni — mondja Gadó Károly. — Ki akarunk tenni magunkért. *Nem hiába viseli brigádunk Latinka Sándor nevét, úgy akarunk dolgozni, hogy méltók legyünk a harcos kommunistákhoz.* Úgy akarunk dolgozni, hogy mindenki azt mondja ránk: „*Ez a Gadó-brigád lám megérti, hogy milyen sorsdöntő jelentősége van a Pártkongresszusnak.* Még akkor is megérti, ha csupa *pártonkívüli is dolgozik a brigádban.*" — Így azután tíz nappal a kongresszus előtt megleszünk a zsaluzással.

A hideg, csípős délelőttön Mataricz Ilona ácstanuló kigombolt blúzban, feltűrt újjú munkaruhában dolgozik. Nem fázik. Mataricz Ilona *apja a Bőrgyárban munkás és most a lánya eljött ide gyárat építeni.* Ez is csak

a Párt harcának eredménye.

Ezt mondja ő is.

— *Azt, hogy tanulhatok, azt, hogy megbecsülnek és hamarosan szakmunkás leszek, jól tudom: a Párt tette.* Én is DISZ-tag vagyok, de azért megmondom őszintén, hogy nem ismerem eléggé a Pártkongresszus jelentőségét, *mert nem tanulok rendszeresen, nem olvasok eleget. De biztos vagyok abban, hogy a Pártkongresszus, mint minden, amit a Párt tesz, csak nekünk lehet jó és nekünk jelent segítséget.*

Ez bizonyos és éppen ezért erre a válasz és a köszönet csak az lehet, hogy a felajánlást becsülettel teljesítik, behozzák a lemaradást és *május elsején, a munka vöröszászlós ünnepén átadják az új gyárépületet a megrendelőnek: a bőrgyári munkásoknak.*

Jelentős beruházásokat valósít meg a szaszvári tanács

Szászvár község tanácsa kidolgozta a község 1951. évi községfejlesztési tervét. Az utolsó két évben megépített 1000 méteres betonjárdaszakaszt újabb 400 méterrel hosszabbítják meg. Ez a szakasz a valamikor különálló két községet — Császtát és Szászvárt — köti majd össze, s ezzel a két község elkülönítését, a távolabbi községrészek elszakadottságát szüntetik meg. Folytatja a tanács az elmúlt évben megkezdett árokszabályozást, újabb száz méter távon. Tavasszal a II. kerületi községrészen az árokpartot fásítja a tanács, s így árnyas utcát létesít. 150.000 forintos tervhitellel új óvodát építtet a tanács a község központjában lévő két holdas gyümölcsösben, de meg akarja építeni a hangoshírközlőt is, az egész község bekapcsolásával, beleértve a bányatelepi lakótelepet is. Tervezi a tanács a két évvel ezelőtt épített szakszervezeti kultúrház kibővítését emelet felhúzásával, mellyel a régóta hiányolt kultúrotthont valósítaná meg. Így változik majd meg Szászvár község képe egy év alatt, így pótolja a tanács hó napok alatt évtizedek mulasztásait.

JANUÁR 26. PÉNTEK

ÜGYELETES GYÓGYSZERTÁR: 10/3. sz. („Gránátalma") gyógyszertár Széchenyi tér 5. Tel.: 29-81. 10/8 sz. („Őrangyal") gyógyszertár, Kossuth L. utca 81. Tel.: 23-94. 10/12 sz. („Isten gondviselés") gyógyszertár Doktor Sándor u. 47. Tel.: 13-53. — NÉVNAP: Paula. — IDŐJÁRÁSJELENTÉS: Várható időjárás péntek estig: Erősen felhős, ködös, párás idő, sokfelé havazás, délnyugaton havaseső, eső. Mérsékelt délkeleti, déli szél. Keleten még tart a fagy, nyugaton a hőmérséklet fokozatosan emelkedik.

— **Megalakult a városi tanács oktatási osztályának** állandó bizottsága és már meg is kezdte munkáját. A bizottság elkészített munkaterv szerint dolgozik. Feladata, hogy a város területén ellenőrizze az iskolák, a tapasztalatcsere-iskolák és a Szülők Iskolája előadásait. Ezzel egyidejűleg hat újabb tanulószoba is megnyílt az iskolában.

— **A Szovjet—Magyar Társaság** értesíti a pécsi üzemek, vállalatok és hivatalok sportfelelőseit, hogy február 4-től 18-ig terjedő időben a Doktor Sándor Kultúrházban a „Szovjet-sport útja" c. nagyszabású sportkiállítást rendezi meg a megyei sportbizottság. A kiállítás előkészületeivel kapcsolatban 29-én d. u. 6 órakor a MSZT székházában értekezlet lesz. Kérjük a sportfelelősöket, hogy a tárgy fontosságára való tekintettel feltétlenül jelenjenek meg az értekezleten.

— **Statisztikai előadássorozat** január 29-i (hétfő) ülésének tárgya: „A munkaügyi statisztika", 30-i (kedd) ülésének tárgya pedig: „A termelékenység, önköltség" lesz. Az előadások 6 órakor kezdődnek a Jogi Kar I. sz. tantermében. Előadó a Központi Statisztikai Hivatal kiküldöttje.

— **Vasárnap délelőtt 11 órakor** második hangversenyét tartja a pécsi szimfonikus zenekar a Pannonia dísztermében. A hangversenyt a városi tanács rendezi.

— **A Szigeti alapszervezet békebizottsága** 26-án, pénteken este 6 órakor a következő helyeken tart békegyűlést, Makár-iskola, Alajos-u. 2. Fodor vendéglő és a volt Piusz intézetben (Zichy-u.)

— **Szombaton és vasárnap,** január 27-én és 28-án opera-vonat indul Budapestre a „Diótörő" előadására. Mindkét vonat (szombaton és vasárnap) hajnali 4 óra 20 perckor indul Pécsről és a budapesti Déli pályaudvarra érkezik. A két vonat vasárnap este 19 óra 20 perckor indul vissza Pécsre.

APOLLO 28-ig

NAGYHAZAFI

Hatalmas, kétrészes, magyarul beszélő szovjet film.

Előadások: hétköznap 6 órakor, vasárnap 3 és 7 órakor.

4 órás műsor.

URÁNIA 28-ig

Magyarul beszélő szovjet film.

Titkos megbizatás

Amerikai diplomaták és német fasiszták titkos szövetsége a második világháborúban.

Előadások: fél 5, fél 7, fél 9

FÁKLYA 28-ig

Timur és csapata

Gajdár híres ifjúsági regényéből készült szovjet film

Előadások hétköznap fél 6 és fél 8 órakor, vasárnap fél 4, fél 6 és fél 8 órakor

Párthírek

Felhívjuk a felső és középkádernevelő tanfolyam hallgatóit, középfokú propaganda szeminárium vezetőit hallgatóit, valamint megyei, városi tömegszervezetek funkcionáriusainak figyelmét, hogy január 26-án este 6 órakor a Pártoktatók házában „Tito banda a szocializmus építésének, békeügyének ellensége" címmel előadást tartunk, melyre az elvtársakat meghívjuk és pontos megjelenésüket kérjük. Előadó Siklós Margit elvtársnő.

Megyei Pártbizottság Agit. Prop. Osztálya

Felhívjuk a figyelmét azoknak a párttagoknak, párttag és pártonkívüli tömegszervezeti funkcionáriusoknak, párttag és pártonkívüli népnevelőknek, akik semilyen pártoktatásban nincsenek bevonva, hogy továbbképzésük érdekében „A Bolsevik Párt útja" címmel előadássorozatot indítunk meg. Az előadások megtartásának idejéről a Dunántúli Napló párthirek rovatán keresztül adjuk az értesítést.

EGYBEN KÖZÖLJÜK, hogy az első előadássorozatot nem január 26-án, pénteken, hanem február 2-án, pénteken este 6 órai kezdettel tartjuk meg a Munkáskultúrházban.

Megyei Pártbizottság Agit. Prop. Osztálya

Tömegszervezetek hírei

MNDSZ: A szülői munkaközösségi elnökök részére iértekezletet tart az MNDSZ városi titkársága pénteken d. u. 5 órakor Perczel-u. 8. szám alatt. Kérik a pontos és teljesszámú megjelenést. — Felhívják a csoportok figyelmét, akik szombatra vittek mozijegyet a Nagy hazafi előadására, értesítsék ki az asszonyokat, hogy d. u. 3 órakor lesz az előadás. — A Siklósi külvárosi MNDSZ 26-án 6 órakor taggyűlést tart, kultúrműsorral egybekötve.

KISOSZ: Felhívják az italmérő fűszeresek figyelmét arra, hogy a kiutalt szeszesital megérkezett, azt a szeszforgalminál haladéktalanul vegyék át. Az égetett szeszesitalokra január 25-étől kezdve új árak érvényesek, melyeket az esetleg meglévő régi árura is alkalmazni kell. Az érdekelt italmérő fűszeresek az árjegyzéket a KISOSZ titkárságán megtekinthetik.

SZINHAZ

OPERAELŐADÁSOK

Január 29-én és 30-án, hétfőn és kedden este fél 8 órakor a Gördülő Opera Pécsett szerepel a Nemzeti Színházban. Hétfőn este túlnyomórészt bányászaink jönnek be, hogy a „Bánk bán" bemutatóját megtekintsék. Másnap ugyancsak a „Bánk bán" kerül műsorra Pécs többi dolgozója részére.

A **Jegor Bulicsov** előadásairól egyöntetű a megállapítás, hogy a Pécsi Nemzeti Színház legnagyobb sikerű művészi eredménye ez a színpadi produkció. Ezzel a vidéki színházművészet elérte azt a fővárosi színvonalat, amelyről esztendőkkel ezelőtt még csak álmodni sem lehetett.

MŰSOR:

26-án este fél 8 órakor: JEGOR BULICSOV ÉS A TÖBBIEK (Petőfi bérlet.)

27-én este fél 8 órakor: JEGOR BULICSOV ÉS A TÖBBIEK (Gorki bérlet.)

— **A Pécsi Ruházati Bolt** 4-es számú textilüzletében egy vásárló ottfelejtett egy berlinerkendőt. Igazolt tulajdonosa a kendőt átveheti a Pécsi Ruházati Bolt központi irodájában, Kossuth Lajos-u. 3. I. em. reggel 8-tól d. u. 5 óráig.

Megalakul az egységes bányász sportegyesület

A bányaipari dolgozók szakszervezete csütörtökön a következő javaslatot nyujtotta be a SZOT-hoz:

„Javasoljuk, hogy szakszervezetünk elnöksége felügyelete alatt működő sportosztályunkat *szervezzük át az egységes bányász sportegyesület elnökségévé.* Megyei sporttitkárságinkat szervezzük át sportegyesületünk megyei elnökségeivé, melynek 3—5 tagja van és akik társadalmi munkában végzik a sportegyesület megyei munkáját egy függetlenített elnök vezetésével.

Minden üzemben, illetve üzemrészben, ahol *legalább 25 sportoló van, sportkört hozzunk létre 5—7 főből álló elnökséggel,* akik társadalmi munkában végzik feladataikat és az UB ellenőrzése alá tartoznak.

Javasoljuk, hogy három minőségi sportkörünket: Dorogot, Salgótarjánt és Tatabányát 7—9 főből álló elnökség irányítsa egy függetlenített elnök vezetésével. Javasoljuk hogy az egységes egyesületekbe, illetve sportköreinkbe csakis belépési nyilatkozattal szervezetünk dolgozói léphessenek be. Javasoljuk egységes, számozott tagsági könyv kiadását, valamint 2 forint belépési díj és 1 forint tagsági díj fizetését, amely minden tagra kötelező.

Egyesületünknek, illetve valamenynyi sportkörünknek *egységes piros-fekete színt ajánlunk, amelyben a piros a nemzetközi proletariátus színe, a fekete pedig a szén fekete színét képviseli.*

Javasoljuk az egységes jelvényt egyesületeink részére.

Javasoljuk, hogy az új egyesületünk neve: Bányász sportegyesület legyen."

Siállomást létesítettek Pécsbányatelepen

Sportéletünk a felszabadulás után minden ágában hatalmas fejlődésen ment keresztül. Ez a sísportra is vonatkozik, bár azt még mai napig nem sikerült a dolgozó nép igazán kedvelt sportjává tenni. Egyrészt a hóviszonyok, másrészt a megfelelő felszerelések nehezen hozzáférhető volta akadályozta a sísport kiszélesítését. Ennek a hiányosságnak a megszüntetésére Budapesten *és hét vidéki városban siállomás felállítását határozta el legfelső sportvezetésünk.*

A határozat szerint Pécsnek is jut egy siállomás, amely a megfelelő helyiségen és karbantartott pályán kívül *minden igénylőnek felszerelést is juttat.* A helyi lehetőségek figyelembevétele után az országos síszövetség, természetesen a helyi tanácsokkal karöltve, úgy határozott, hogy *a siállomást Pécsbányatelepen állítja fel.* Pécsbányatelepen a Mecsek legjobb lesiklópályája áll rendelkezésre, de a bányászkultúrházban megfelelő helyiségeket is kapnak majd a síszók Megnéztük a siállomás ideiglenes raktárát, ahol a legjobb sílécek, pompás, vadonatúj síbakancsok várják az üzemek síelni vágyó sportolóit.

A siállomást majd minden tömegszervezeti (szakszervezeti, vállalati, hivatali) tag igénybeveheti úgy, hogy *jelentkezik a sportfelelősnél, aki felveszi az illetőket egy névsorba,* feljegyzi a lábak méreteit. A sportfelelős ezután egy csoportvezetőt bíz meg, aki a jelentkezettekkel elmegy a siállomásra, jelentkezik a gondnoknál, ahol az illetők személyazonossági igazolványait leadja és *esetenként 1 forintos használati díj fejében minden sportoló részére megkapja a szükséges léceket botokkal és bakancsokkal.* Természetesen minden sportoló anyagi felelősséggel tartozik majd a kölcsönkapott felszerelésért és azokat a sportolás befejeztével ugyanolyan állapotban, amint azt átvette, tartozik leadni a gondnoknak. Most már az időjáráson múlik, hogy a pécsi és a bányavidéki üzemi és vállalati dolgozók minél nagyobb számmal kapcsolódjanak bele ebbe a szép téli sportba.

SZOMBAT ÉS VASÁRNAP RENDEZI DISZTORNÁJÁT A DISZ FŐISKOLAI SE

A pécsi DISZ Főiskolai Sport Egyesület szombaton és vasárnap nagyszabású tornabemutatót rendez. A disztornán az egyesület közel száz sportolója vesz részt. Külön eseményt jelent az egyetemi csapat országos tornászválogatottjának, Horváth Leonának a szereplése, aki felemás korláton és az ugyancsak Pécsett még nőszámokban nem látott lengőgyűrűn mutatja be gyakorlatait. A műsor elején a DISZ leánygyermek tornászai alapfokú gimnasztikát, a fiúgyermek tornászok pedig talajgyakorlatokat mutatnak be. Érdekesnek igérkezik a leányok szalagtánca és a fiútornászok tréfás talajgyakorlata is. A férfi tornaszereken Farkas György testnevelési tanár, Köhegyi és az ifjúsági Mérő mutatják be tudásukat. Sok kiegészítő szám (zenés talajgyakorlatok, férfigimnasztika, ugrókötél gyakorlat, asztalugrás) szerepel még a műsoron, amiből ki kell még emelni, a női ritmika gyakorlatokat, ahol Horváth Leonán kívül a tehetséges két fiatal, Dévai és Dulánszki Ágnes szerepelnek. *A sportműsort szombaton délután 5 órakor a középiskolák ifjúságának az egyetemi tornacsarnokban, vasárnap a nagyközönségnek, ugyancsak délután 5 órai kezdettel a Nagy Lajos gimnáziumban mutatják be.*

MEGYEI ASZTALITENISZVERSENY LESZ VASÁRNAP

A megyei asztalitenisz szövetség vasárnap reggel 9 órai kezdettel az egyetemi tornacsarnokban rendezi szezonnyitó megyei asztalitenisz versenyét, amelynek érdekessége, hogy *a férfi és ifjúsági egyéniben 16—16 meghívott versenyző indulhat.* Ezeken a számokon kívül nyilt férfiegyéni, női egyéni DC csapatverseny kerül lebonyolításra Ebben az újrendszerű DC-versenyben egy felnőtt és egy ifjúsági versenyző játssza az egyéni számokat, a párost a felnőtt versenyző játssza a női versenyzővel A csapatot idegen egyesület versenyzőjével nem lehet kiegészíteni, mindhárom versenyzőnek ugyanazon csapatból lehet csak indulni. A férfi egyéni versenyre a következő versenyzőket hívták meg: Antal, Gyulai, Cser (Pécsi Lokomotív) Toldi, Szigeti (DISZ FSE) Palcsó, Hauke, Francia D (Kesztyűgyár), Csabai, Kossis, Novák, Gálos (Tipográfia), Erdélyi (Pécsi Meteor), Ozdi (Sikós), Vértes (Mohácsi SZMTE) és Patkó (Pécsi Dózsa).

* **A Dunántúli Hétfő** sportpályázói pénteken estig adják be szelvényeiket szerkesztőségünkbe, vagy kiadóhivatalunkba. A 4. mérkőzést töröltük, helyette a Pécsi Meteor—Szakérettségi röplabdamérkőzés eredménye számít.

FEBRUÁRBAN INDULNAK A SZAKSZERVEZETI BIRKÓZÓBAJNOKSÁGOK

Az elmult év végén írta ki a SZOT az alapfokú tornász csapatbajnoki versenyeket, amelyekben máris igen sok szakszervezeti dolgozó ismerkedett meg a tornasporttal. A megyei bajnokságok jegyében elsőnek a Szakszervezetek Országos Tanácsa az országos szakszervezeti szabadfogású birkózó bajnokságot írta ki. A bajnoki küzdelmek február 11-én indulnak meg és az elődöntőkre az ország területét kilenc részre osztották. A délnyugati területhez Baranya, Zala, Somogy és Tolna megye tartozik és a bajnokságot Pécsett rendezik meg. Az elődöntőkben minden olyan versenyző résztvehet, aki valamely szakszervezeti vagy üzemi szakosztály tagja, vagy valamely szakszervezethez tartozik. Ez a bajnoki verseny nemcsak a jelenlegi birkózó gárdának, hanem sokszáz új versenyzőnek is komoly versenyzési lehetőséget biztosít.

— **A Baranyamegyei Erdőgazdaság dolgozója,** Brunner Béla levelében arról számol be, hogy a vajszlói és csányoszrói vasutüzem dolgozói a Pártkongresszusra vállalták, hogy az 1949. negyedik negyedévi 30.000 tonna lemaradásukat február 24-ig behozzák.

FÖLÉNYESEN GYŐZÖTT A KPDSZ

A kongresszusi szakszervezeti asztaltenisz mérkőzések során szerdán este a kereskedelmi és pénzügyi dolgozók fölényesen, 13:0 arányban győztek az élelmezési szakszervezet csapata ellen. A KPDSZ csapata igen jó erőkből áll, könnyedén győzött, az élelmezésiek nagynehezen, a mérkőzés kezdési ideje után szedték össze csapatukat. A győzelmeket Erdélyi, Gyulai, Gálos 3—3, Sándor és Francia D. 2—2 szerezték. Pénteken este a bányász szakszervezet a pedagógusokkal játszik a Meteor Széchenyi téri székházában.

— **Elismerő oklevél a jó tejbeszolgáltatásért.** Az elmult negyedévi szerződéses szabadtej kifizetése alkalmával a belkereskedelmi miniszter oklevéllel tüntette ki a tejbeadási kötelezettség kiemelkedő túlteljesítéséért az alábbi gazdákat: Dunaszekcsősziget Schauck János 553, Bátaszék Németh Lajos 1.471, Decs Lakatos István 400, Kisasszonyfa Tóth Péter 1.223, Cserdi Kósa Ferenc 787, Velény Hoffmann Ferenc 658, Királyegyháza Végh Ferenc 485, Magyarmecske Farkas István 471, Istvándi Sikonya Mátyás 480, Ibafa Gruszberger János 500, Belvárdgyula Keresztes István 500, Szőke Wölflinger György 717, Szőke Hesz Ádám 670, Nagypall Horváth József 570, Nagypall id. Biró József 553 százalék.

— **Megváltozott utcanevek Pécsszabolcson:** Bajtárs — Attila, Bányász vértanuk — Temető, Csapó János — Nagy Lajos, Csille — Hadapród, Dobó Katalin — Csaba, Egyenlőség — Hegyalja, Eszperantó — Zrinyi, Hegedüs Mihály — Munkácsy Mihály, Jószerencse — Petőfi, Katona József — Kossuth Lajos, Perényi — Bem, Szabó István — Fiume, Szabadságharc — Rákóczi, Szent Margit — Szent István, Szent Borbála — Borbála, Szüret — Szőllő, Turini — Kinizsi, Testvériség-útja — Kisfaludi, Thököly — Szent Imre, Vájár-köz — Jókai-köz, Wesselényi — Damjanich, Vöröshadsereg — Szabadság.

— **Szombaton este 8 órai kezdettel a Pécsi Bőrgyár** teke szakosztálya sportbált rendez a gyár kultúrtermében. Olcsó ételek, italok, tánc reggel 5-ig. x

— **Tenyészbika vásárok és bikaborjú szerződtetések:** Január 30-án 8 óra Görcsöny, 11 óra Magyarmecske, 14 óra Szabadszentkirály, január 31-én 8 óra Szentlőrinc, 11 óra Szigetvár, 14 óra Kétújfalu, február 1-én 8 óra Vasas, 10 óra Pécsvárad, 12 óra Erzsébet, 14 óra Máriakéménd, február 2-án 8 óra Birján, 10 óra Bóly, 12 óra Mohács, 15 óra Palotabozsok, február 3-án 8 óra Magyarszék, 10 óra Sásd, 12 óra Vásárosdombó községekben. Felvásárlásra kerülnek a 16 hónapos kort betöltött bikák. Felvezetendők a tenyésztés céljára nevelt 14 hónapnál idősebb bikák is minősítés és kiállításra való előjegyzés végett. Ugyanakkor bikavásárlóbizottság bikanevelési szerződéseket köt a fenti vásárlási helyeken bemutatott 6 hetesnél idősebb korú alkalmas bikaborjúkra termelőcsoportokkal és dolgozó parasztokkal. Uj feltételek: 5 q abrak, 600 Ft előleg, 9 havi tejbeszolgáltatási mentesség, 10 százalékos felár. Második előleg és takarmánykiutalás végett elővezetendők járlattal és szerződéssel azok az 1950. év november hó 1-ig szerződtetett bikák, melyekre a második előleget még nem kapták meg.

Köszönetnyilvánítás

Ezúton mondunk köszönetet mindazoknak, akik felejthetetlen férjem, édesapánk

Gelencsér János

MESZHART munkás

temetésén megjelentek, koszorúk és virágok küldésével nagy fájdalmunkat enyhiteni igyekeztek.

Külön köszönetet mondunk a pécsújhegyi pártszervezetnek, a szakszervezetnek és a munkatársaknak a nagyszámú megjelenésükért és a szép koszorúkért.

A gyászoló család

FŐZŐMINDENEST azonnal felveszek. Perczel-u. 13. félemelet 1.

JÓ bort Baria aranyhegyi, minőségi, rizling borából vásároljon. Borkimérő: Rákóczi-út 6.

TÜZIFA kapható nagyobb mennyiségben is, julányosan. Pécsbányatelep, Felső-Stadvald, Tóthék

TALÁLTAM fehér kiskutyát, fején barna, szíj van a nyakán. Átvevő: Aradi vértanuk-útja 55. (volt Petrezselyem.) Virág.

JÓKARBAN lévő Berkel-mérleget veszek. Telefon: 39-84.

VARRÓGÉP, márkás, süllyesztős, kitűnő állapotban, eladó. Cím: Kiss Ernő-u. 27.

HÁROMSZOBÁS, összkomfortos öröklakás sürgősen, minden elfogadható árért eladó. Cím: Nagy János Rákóczi-út 37. sz.

HASZNÁLT rádiókat vesz és elad Horgas rádiós. Teréz-utca 1. Telefon: 26-82.

DUNANTÚLI NAPLÓ
a Magyar Dolgozók Partja Baranyamegyei Pártbizottságának lapja.
Felelős szerkesztő: RÁDÓ ISTVÁN
Felelős kiadó: SZIKRA SÁNDOR
Szerkesztőség és kiadóhivatal: Pécs, Perczel utca 2. — Telefon 15-32 és 15-42
Postatakarékpénztári csekkszámlaszám 313.064
Előfizetési díj: havi 11.— forint

Pécsi Szikra nyomda, Pécs, Munkácsy Mihály-utca 10. sz. Telefon: 20-27
A nyomdáért felel: GARDOSI JÓZSEF.

VILÁG PROLETÁRJAI EGYESÜLJETEK!

DUNÁNTÚLI NAPLÓ

AZ MDP BARANYAMEGYEI PÁRTBIZOTTSÁGÁNAK LAPJA

VIII. ÉVFOLYAM, 22. SZÁM | ÁRA 50 FILLÉR | SZOMBAT, 1951 JANUÁR 27.

A MAI SZÁMBAN:

Eisenhower befejezte kudarcba fulladt európai körútját (2. o.) — A francia kormány betiltotta három nagy nemzetközi szervezet működését (2. o.) — Holnap tanácskozik a Megyei Pártértekezlet (3. o.) — A mecseki bányák közül Hidas 130, Nagymányok 112, Máza 111 százalékot ért el a kongresszusi versenyben (3. o.) — Az újhegyi szénmosó dolgozói jobb munkával készülnek a Pártkongresszusra (5. o.) — Szűnjék meg a RÖVIKÖT-nél a pazarlás (5. o.) — Mai rádióműsor.

A Szovjetunió egész iparának össztermelése 1950-ben 23 százalékkal emelkedett 1949-hez viszonyítva

A Szovjetunió Központi Statisztikai Hivatalának jelentése a multévi népgazdaságfejlesztési terv teljesítésének eredményeiről

Az ipar, a mezőgazdaság és a közlekedés fejlődését a beruházásokat, az áruforgalom növelését és a nép anyagi és kulturális életszínvonalának emelését az 1950. évben a következő adatok jellemzik:

1. A termelési terv teljesítése az iparban

Az 1950-es évben az ipar össztermelési tervét 102 százalékban teljesítették. Az ipari össztermelési tervet 1950-ben: a vaskohászati minisztérium 101, a szénipari minisztérium 100.8, kőolajipari minisztérium 101, villamoserőművek minisztériuma 102, vegyipari minisztérium 105, nehézgépgyártási minisztérium 104, autó- és traktoripari minisztérium 102, szerszámgépgyártási minisztérium 102, mezőgazdasági gépgyártási minisztérium 100.1, a Szovjetunió szövőipari minisztériuma 104, a Szovjetunió élelmiszeripari minisztériuma 103, a Szovjetunió filmügyi minisztériuma ipari vállalatai 110 százalékban teljesítette.

Az 1950-es esztendőben jelentékeny mennyiségű szenet, kőolajat, benzint, petróleumot, villamosenergiát, vasércet, színesfémet, lokomobilt, Dieselmotort, teher- és személygépkocsit, golyóscsapágyat, önműködő darut, nagyteljesítményű kotrógépet, nagy és nehéz szerszámgépet, faültető-gépet, lenarató kombájnt, kaucsukot, cementet, ablaküveget, gramofont, varrógépet, órát, fényképező gépet, gyapot, len és selyemszövetet, húst, kolbászfélét cukrot, cukrászati készítményt, konzervet, teát, szeszt, cigarettát, szappant, pezsgőt és sok más ipari terméket *termeltek terven felül.*

Az évi össztermelési tervet teljesítették. Ugyanakkor egyes minisztériumok egyes termékfajtákban nem teljesítették a tervet.

1950-ben, javult az ipari termékek minősége. Jelentékenyen megnövekedett azoknak az ipari és élelmicikkeknek termelése, amelyek iránt a lakosság részéről nagy kereslet mutatkozik.

Az állami tervben az ipari termelés választékát és minőségét illetőleg megállapított feladatokat azonban az iparnak nem valamennyi ágazatában teljesítették százszázalékig. Így például a vaskohászati minisztérium nem teljesítette a tervfeladatot egyes vas- és acélfajták termelése terén.

2. Az ipari termelés növekedése

A legfontosabb ipari termékek termelése 1950-ben 1949-hez viszonyítva a következőképpen változott meg:

Az 1950-es év termelése az 1949 termelés százalékában kifejezve *nyersvas 117, acél 117, szén 111, kőolaj 113, benzin 117, villamosenergia 116, fővasúti villamosmozdony 121, teherautó 130, személyautó 141, autobusz 113, motorkerékpár 134, exkavátor 128, önműködő daru 112, szövőgép 126, traktor 123, arató-cséplőgép 159, traktorvontatású eke 147, traktorvontatású vetőgép 185, traktorvontatású kultivátor 167, műtrágya 119, cement 126, tégla 124, előregyártott ház 119, rádió 122, óra 127, fényképezőgép 156, gyapotszövet 108, gyapjúszövet 103, bőrlábbeli 124, gumilábbeli 118, hús 135, állati eredetű zsír 107, cukor 123.*

A Szovjetunió egész iparának össztermelése *1950-ben 1949-hez viszonyítva 23 százalékkal emelkedett.*

1950-ben tovább javult az ipari felszerelés kihasználása. A vaskohászati minisztérium üzemeiben a Martin-kemencék alapterületének négyzetmétere után számított *acéltermelés megnövekedett.*

Az elmúlt évben bányakombájnokat nagyobb arányban használtak a szénipari minisztérium üzemeiben és a bányakombájnok termelékenysége növekedett. A villamoserőművek minisztériumának üzemeiben csökkent az egységnyi villamosenergia előállítására fordított fűtőanyag. *Jobb hatásfokkal használták ki a Szovjetunió építőanyagipari minisztériumának üzemeiben a cement- és téglagyártás felszerelését is.*

1950-ben az ipar kevesebb nyersanyagot, fűtőanyagot és villamosenergiát használt fel. Csökkent az anyag veszteség és a hulladék, *növekedett a munka termelékenysége, a forgóalap forgási sebessége gyorsult. Az önköltségcsökkentés 1950. évi tervét az ipari termelésben teljesítették.* Az ipari termelés önköltségének csökkentése összehasonlító árakban kifejezve *körülbelül hat százalék.* Az ipar és a közlekedés fejlesztésében 1949-ben elért sikerek, a munka termelékenységének növelése, a termelési költségek csökkenése eredményeképpen *a kormány 1950 január elsején csökkentette a fémek, gépek, felszerelési tárgyak, vegyianyagok, építőanyagok, fa és papír árát, ugyancsak csökkentette a villamosenergia és a vasuti teherszállítás tarifáját is.* Az önköltség további csökkentése lehetővé tette, hogy az építési költségek leszállítása céljából 1950 július elsején tovább csökkentsék az anyagok és felszerelési tárgyak árát, a szállítási díjakat.

3. Az új technika fokozott alkalmazása a népgazdaságban

1950-ben a megállapított tervnek megfelelően a népgazdaság valamennyi ágazatában *az új technika fokozott alkalmazása terén komoly sikereket értek el.*

A hazai ipar *több, mint 400 újtípusú és márkájú nagytermelékenységű gépet és berendezést gyártott.*

A hatalmas vizierőtelepek és nagy csatornák építésének céljaira, a szén- és egyéb bányaipar további gépesítésének céljára hatalmas, nagytermelékenységű egy- és többmerítő-kanalas exkavátort és talajgyalút, újtípusú szénkombájnokat, új szén és kőzetrakodó gépeket gyártottak.

Az automobil iparban megkezdték az új, kényelmes, hatüléses „ZIM" személyautók és az új „ZISZ-155" autóbuszok gyártását.

Uj mezőgazdasági gépeket készítettek. Ezek lehetővé teszik a gabonafélék, ipari és kerti növények vetésének és aratásának még fokozottabb gépesítését. *Az új gépek között vannak nagytermelékenységű gabonakombájnok és háromsoros répaszedő kombájnok.*

Uj berendezéseket gyártanak a termelési folyamatok ellenőrzésének és szabályozásának automatizálására, tudományos kutatómunkák végzésére.

1950-ben jelentékeny munkát végeztek a sok és neheztestimunkát igénylő munkálatok gépesítése terén.

A széniparban befejeződött a réselésnek, a fejtésnek, rakodásnak és a szén földalatti szállításának gépesítése. A szén rakodásának gépesítése 1949-hez viszonyítva két és félszeresére fokozódott. A szénrakodás azonban még mindig nincs eléggé gépesítve.

Fokozódott a föld- és betonmunkák gépesítése az építkezéseknél, a be- és kirakodó munkák terén, a vasuti és viziszállításnál.

A vaskohászatban tovább tökéletesítették a nyersvas és acél termelését.

A bánya- és széniparban modern géptípusok alkalmazásával haladottabb módszereket vezettek be az érc és a szén kitermelésére és dúsítására.

A gépgyártásban tovább fejlesztették az öntés és kovácsolás, préselés, a fémfeldolgozás, a hő segítségével történő és hegesztéses munkálatok új technológiai folyamatait.

1950-ben a gépgyártásban munkálatok folytak az önműködő és futószalagos termelés további bevezetésére. És jelentékenyen kiszélesítették a műszerek alkalmazását a technológiai folyamatok menetének ellenőrzésére.

A kohászati iparban kiszélesítették a nagyolvasztók és Martin-kemencék hőfolyamatai ellenőrzésének automatizálását.

A könnyűiparban új, magas termelékenységű gépeket és önműködő szövőgépeket rendszeresítettek.

1950-ben növekedett a munkások, mérnökök és technikusok találmányainak és újításainak száma. *Az 1950-ben csupán az ipari üzemekben bevezetett találmányok és újítások száma több, mint 600.000.*

4. Mezőgazdaság

1950-ben új sikerek születtek a szocialista földművelés további fellendítése, a kolhozok és szovhozok társadalmasított állattenyésztésének fejlesztése és a kolhozok szervezeti és gazdasági megszilárdítása terén.

A gabonafélék össztermeséredménye 1950-ben hétmilliárdhatszázmillió pud volt (1245 millió mázsa). *A feladatot, amelyet az ötéves terv a gabonafélék termelése terén 1950-re előírt, túlteljesítették.*

A gyapot össz-terméseredménye háromillió 750.000 tonna volt.

A cukorrépáé 1,200.000 tonnával volt több az 1949. évinél.

A mezőgazdasági termények *vetésterülete 1950-ben az 1949. évihez képest 6.6 millió hektárral növekedett.*

Sikeresen *befejezték az őszi vetést, amellyel az 1951. évi termést készítették elő.* Az őszi növényfajták állami vetéstervét teljesítették. 1950 őszén az előző évihez képest nagyobb arányokban és sokkal rövidebb idő alatt folyt le a tarlóhántás az 1951. évi tavaszi vetemények alá.

Mult évben a mezőgazdaság több, mint 180.000 traktort kapott, 15 lóerős traktorokra átszámítva, továbbá 46.000 kombájnt, 82.000 tehergépkocsit és több, mint egymillióhétszázezer vontatót és egyéb mezőgazdasági gépet.

A mezőgazdaság technikai felszerelésének növekedése 1950-ben lehetővé tette a mezőgazdasági munkák gépesítése színvonalának jelentős emelését. A gép- és traktorállomások 1950-ben 15 százalékkal nagyobbmennyiségű mezőgazdasági munkát végeztek el a kolhozokban, mint 1949-ben.

A kolhozokban 1950-ben a szántás és tarlóhántásnak több, mint 90 százalékát traktorral végezték. A gabona vetésterület felét a kolhozokban kombájnokkal aratták és csépelték.

1949-hez viszonyítva növekedett a mezőgazdaság műtrágyával és üzemanyaggal való ellátása is. Komoly sikereket értek el a kolhozok és szovhozok közösségi állattenyésztésének fejlesztésében. A kolhozok közösségi jószágállománya előzetes adatok szerint 1950-ben a következőképpen növekedett: szarvasmarha tíz %-al a sertés 28, a juh és kecske 13, a ló 15 százalékkal. A baromfiállomány a kolhozokban 44 százalékkal emelkedett.

A Szovjetunió szovhozügyi minisztériumának vezetése alatt álló szovhozokban is jelentősen emelkedett a jószágállomány 1950-ben.

Az 1948-ben elfogadott mezővédő erdőültetési terv teljesítése során a Szovjetunió európai sztyeppés és erdősztyeppés részében lévő kolhozok erdőgazdaságok, erdővédő állomások és szovhozok egymillió 350.000 hektár területen ültettek védőerdőket, ebből 1950-ben 760.000 hektáron. A mezővédő erdősávok ültetésének 1950. évre vonatkozó tervét túlteljesítették.

5. A vasúti-, vizi- és gépkocsiteherszállítás növekedése

1950-ben a vasuti teherszállítás évi tervét 150 százalékban teljesítették. Az átlagos napi rakodási tervet a vasútak 103 százalékban teljesítették. *Az átlagos napi teherszállítás 1950-ben az előző évihez képest 13 százalékkal növekedett.*

Az egy tonnakilométerre eső üzemanyagfelhasználás a vasútaknál 1950-ben öt százalékkal csökkent 1949-hez képest.

A folyami teherszállítás 1950-ben az előző évihez képest tizenhat százalékkal emelkedett, de nem teljesítette az évi teherszállítási tervet.

A gépkocsikon történő teherszállítás 1950-ben 18 százalékkal növekedett az 1949. évihez képest.

6. A beruházások növekedése a népgazdaságban

1950-ben az állami beruházások 23 százalékkal emelkedtek 1949-hez képest.

A villanytelepek építésében az emelkedés 32, a vas- és fémkohászatban 16, a szén- és olajiparban 15, a gépgyártásban 9, az építőanyag-iparban 16, a könnyű- és élelmiszeriparban 10, a gép- és traktorállomásokon és a szovhozokban 48, a közlekedésben 22, a lakásépítésben 18 százalék volt.

1950-ben a minisztériumok és hivatalok építő és tervező szervezetei *munkálatokat folytattak az építkezési költségek csökkentése érdekében úgyhogy megszüntetik a felesleges kiadásokat a tervekben és a költségvetésekben,* továbbá úgy, hogy a tervekben figyelembe veszik a magas termelékenységű gépcsoportok alkalmazását az élenjáró üzemek eredményeit tükröző technológiai normákat és termelési módszereket. Ugyancsak figyelembe veszik a gazdaságos tervezési megoldásokat, csökkentik az építkezések időtartamát, javítják az építési és szerelési munkák megszervezését, jelentékenyen fokozzák az összes munkanemek gépesítését és szélesebb körben vezetik be a nagyüzemi módszereket.

7. Az áruforgalom fejlődése

Az ipari és mezőgazdasági termelés terén 1949-ben elért újabb sikerek alapján, a munka termelékenységének emelkedése és a termelési önköltségek csökkenése alapján *a kormány 1950 március 1-én a jegyrendszer megszüntetése óta sorrendben már a harmadik árleszállítást hajtotta végre a közszükségleti cikkek állami kiskereskedelmi áraira vonatkozólag.* Az újabb árleszállítás a rubel még nagyobb megszilárdítására, vásárlóképességének, további emelkedésére és az áruforgalom jelentős emelkedésére vezetett.

1950-ben az állami és szövetkezeti kereskedelem útján a lakosságnak összehasonlító árakban kifejezve *harminc százalékkal több árut adtak el, mint 1949-ben, az élelmiszerek eladása 27 százalékkal, az iparcikkekké 35 százalékkal nőtt.*

A kolhozpiacokon az árak 1950-ben tovább estek.

8. A munkások és alkalmazottak számának növekedése és a munka termelékenységének emelkedése

A Szovjetunió népgazdaságában a munkások és alkalmazottak létszáma 1950 végén 39.2 millió ember volt, kétmillió emberrel több, mint 1949 végén.

Munkanélküliség az országban 1950-ben éppúgy nem volt, mikénd az előző években sem. Szaktanfolyami oktatás útján 1950-ben új kádereket képeztek ki és *hétmillió munkás és alkalmazott szakképzettségét emelték.*

1950-ben az iparban foglalkoztatott munkások *munkatermelékenysége 12 százalékkal emelkedett az 1949 évihez képest.*

9. A kultúra fejlesztése, közegészségügy, városrendezés

Az 1950-es esztendőt a kultúra fejlesztése és a dolgozók kulturális színvonalának emelkedése jellemzi. Az év végén az elemi, a hétosztályos és középiskolákban, a technikumokban és más tanintézetekben *37 millió volt a tanulók száma.* Az ezekben a tanintézetekben foglalkoztatott tanerők száma elérte az 1,600.000-et és 80.000-rel volt több, mint 1949-ben.

1950-ben az ország 880 főiskoláján, a levelező tanulókat is beleértve, 1,247.00. diák tanult. *Számuk az 1949 évihez viszonyítva 115.000-rel emelkedett.*

Az 1950-ben kiadott könyvek példányszáma *21 százalékkal emelkedett az előző évihez képest.*

A filmszínházak, mozik és vándorfilmvetítők száma 1950-ben több, mint 5.000-rel növekedett.

1950-ben a kórházakban és a szülőotthonokban *az ágyak száma 47.000-rel volt több, mint 1949-ben. Az orvosok száma 1950-ben hét százalékkal emelkedett.*

1950-ben, mint az előző években is, nagyszabású munkák folytak a közüzemek építése, a városok és munkáslakótelepek fejlesztése, vízvezetékhálózatok építése, a villamos és trolleybusz közlekedés bővítése, továbbá a lakások gázzal való ellátása, a városok fásítása, kövezése, aszfaltozása, terek és parkok, sugárutak építése terén.

10. A nemzeti jövedelem és a lakosság jövedelmének emelkedése

A Szovjetunió nemzeti jövedelme 1950-ben 21 százalékkal emelkedett az 1949 évihez viszonyítva, összehasonlító árakban. A nemzeti jövedelem növekedése lehetővé tette a lakosság anyagi helyzetének további jelentős javulását és *a szocialista termelés további szélesítésének biztosítását városban és falun.*

Az 1950 március 1-én végrehajtott árleszállítások következtében *a munkások és alkalmazottak reálbére 15 százalékkal emelkedett, a parasztok kiadásai az ipari termékek olcsóbbodása következtében 16 százalékkal csökkentek.*

Ezenkívül a lakosság 1950-ben — miként az előző években is — jelentős segélyekben, különböző juttatásokban, ingyenes és kedvezményes üdülésben, legalább kéthetes fizetett szabadságban részesült az államtól.

A SZOVJETUNIÓ MINISZTERTANÁCSA MELLETT MŰKÖDŐ KÖZPONTI STATISZTIKAI HIVATAL

A minisztertanács rendelettervezetet fogadott el a munka törvénykönyvéről

A minisztertanács Dobi István elnökletével pénteken délelőtt ülést tartott. A minisztertanács a munka törvénykönyvéről az Elnöki Tanács elé terjesztendő törvényerejű rendelettervezetet fogadott el. *A törvényerejű rendelet a munkaviszonyokra vonatkozó eddig különböző jogszabályokban lévő rendelkezéseket egységes rendszerbe foglalja.*

Az Elnöki Tanácsnak a miniszterhelyettesekről hozott törvényerejű rendelete alapján a minisztertanács elhatározta, hogy *az Elnöki Tanácshoz előterjesztést tesz miniszterhelyettesek kinevezésére.*

Törvényerejű rendelet a miniszterhelyettesekről

A Népköztársaság Elnöki Tanácsa törvényerejű rendeletet hozott a miniszterhelyettesekről.

A törvényerejű rendelet értelmében az államtitkári és a minisztériumi csoportfőnöki állások megszűnnek, ahol a jogszabályok és egyéb rendelkezések államtitkárról vagy csoportfőnökről tesznek említést, *helyettük mindenütt miniszterhelyettest kell érteni.*

A minisztériumokban működő miniszterhelyettesek egyike a miniszter első helyettese, aki a miniszter tennivalóját látja el, annak akadályoztatása esetén. *A miniszterhelyettesek jogkörét a miniszter határozza meg.* A miniszterhelyetteseket a minisztertanács javaslatára a népköztársaság elnöki tanácsa nevezi ki.

A francia kormány nem engedi három nagy nemzetközi szervezet központjának működését Franciaországban

Páris. A francia kormány rendeletet hozott arról, hogy nem engedélyezi három nagy nemzetközi szervezet központjának működését Franciaországban. A párisi baloldali sajtó éles hangon bélyegzi meg a kormányrendeletet, amely betiltotta a Szakszervezeti Világszövetség, a Demokratikus Nők Nemzetközi Szövetsége és a DIVSZ működését.

A SZOT tiltakozó távirata a francia miniszterelnökhöz

„Franciaország kormányának, Pleven miniszterelnöknek.

Páris.

Magyarország szervezett dolgozói a legnagyobb felháborodással fogadják azt a rendelkezést, amely betiltja a Párisban székelő Szakszervezeti Világszövetség vezetőségének és más nemzetközi demokratikus szervezetek párisi központjainak működését. *A Szakszervezeti Világszövetség több, mint hetvenmillió dolgozót egyesít a világ minden országából s célja a dolgozók jogainak megvédése, létfeltételeinek megjavítása és a béke védelme.* Ezért Magyarország szervezett dolgozói a betiltó rendelkezésben *a demokratikus szabadságjogok legdurvább megsértését látják és a leghatározottabban tiltakoznak a dolgozók elemi jogainak — a szervezkedés jogainak — lábbal tiprása ellen.*

Mély tisztelettel viseltetve a francia dolgozó nép iránt, mely a szabadságáért folytatott hősies küzdelmével örökre beírta nevét az emberiség történelmébe, s amelynek hősies ellenállása a Hitler fasizmus ellen az egész világ csodálatát váltotta ki, *mi az Ön vezetése alatt álló kormánynak az eljárását a francia néphez nem méltónak, szégyenletesnek tartjuk.* Ebben az eljárásban az amerikai imperialisták parancsa nyilatkozik meg, amelyet Ön és az Ön vezetése alatt álló kormány háborús készülődéseivel, a fegyverkezés fokozásával, vietnami rablóhadjáratával és mostani rendelkezésével szolgai módon teljesít.

Egymillió 700.000 magyar szervezett dolgozó nevében követeljük a Szakszervezeti Világszövetség, valamint az egyéb demokratikus világszervezetek párisi központjainak betiltására vonatkozó rendelkezés azonnali visszavonását.

A MAGYAR SZAKSZERVEZETEK ORSZÁGOS TANÁCSA."

A DISZ távirata a Demokratikus Ifjúsági Világszövetség központjának feloszlatása ellen

„Pleven miniszterelnök úrnak.

A Dolgozó Ifjúság Szövetségébe tömörült dolgozó s tanuló magyar fiatalok és sokszázezer harcostársuk *felháborodottan tiltakoznak a francia kormány újabb gyalázatos cselekedete ellen, amellyel a Párisban működő Demokratikus Ifjúsági Világszövetség központjának feloszlatását elrendelte.*

Ez a minősíthetetlen intézkedés, amelyet a francia kormány nyilvánvalóan az amerikai kormány utasítására követett el, provokáció az egész világ haladó ifjúsága, közte a magyar ifjúság ellen.

A békeszerető magyar ifjúság követeli, hogy a francia kormány haladéktalanul vonja vissza a felháborító intézkedéseket.

Dolgozó Ifjúság Szövetsége Központi Vezetősége.

Az MNDSZ tiltakozó távirata

A Magyar Nők Demokratikus Szövetsége a következő szövegű táviratot intézte Párizsba a francia kormányhoz.

„Mélységesen felháborodva szereztünk tudomást a francia kormány amerikai parancsra hozott intézkedéséről, amely feloszlatja a három nagy nemzetközi tömegszervezet franciaországi központját, köztük a Nemzetközi Demokratikus Nőszövetséget, amely 91 millió nő békeakaratát képviseli. Mint ennek a szövetségnek tagszervezete, erélyesen tiltakozunk a magyar nők milliói nevében a világbéke erői ellen intézett újabb támadás miatt. Ez az intézkedés még jobban megacélozza akaratunkat, még nagyobb erővel harcolunk a népek nemzetközi harcának győzelméért, a világ tartós békéjéért.

A Magyar Nők Demokratikus Szövetsége."

Dr Petru Groza és Dobi István távirat váltása a magyar-román barátsági szerződés aláírásának évfordulója alkalmából

A magyar-román barátsági, együttműködési és kölcsönös segélynyujtási egyezmény aláírásának harmadik évfordulója alkalmából dr. Petru Groza, a Román Népköztársaság minisztertanácsának elnöke és Dobi István, a Magyar Népköztársaság minisztertanácsának elnöke között melegh angú táviratváltás történt.

„Ez a szerződés, megpecsételve együttműködésünket és testvéri kapcsolatainkat, amelyek állandósultak népeink között, *hatalmas erőt jelent a béke megvédése szempontjából,* — hangsúlyozza dr. Petru Groza táviratában. — Népeink a hatalmas béketáborban egyesülve, amelynek élén a győzelmes Szovjetunió és a nagy Sztálin áll, *határozott harcot folytatnak az új háborúra gyujtogató imperialisták ellen.*"

„Legmelegebb jókívánataimat küldöm önnek és a baráti román népnek — hangzik Dobi István távirata — amely a magyar néppel vállvetve harcol a világ békéjének nagy ügyéért, *a hatalmas Szovjetunió és a nagy Sztálin vezetésével.* Kívánom, hogy a két népet összefűző szerződés minden évfordulója egyre újabb és nagyobb eredményeket és sikereket jelezzen a jövőben és népeink számára, szocialista jövőjüket építő munkájukban."

Titoista provokáció egy állítólagos határincidens körül

A külügyminisztérium tájékoztatási főosztálya közli:

A jugoszláv kormány jegyzéket intézett a Magyar Népköztársaság kormányához, melyben azt állította, hogy január 22-én a magyar-jugoszláv határsávban jugoszláv területen agyonlőttek egy jugoszláv határőrt.

A magyar hatóságok megfelelő vizsgálat után kétségbevonhatatlanul megállapították, hogy az említett napon a magyar-jugoszláv határon semmiféle nevezendő incidens nem fordult elő, a magyar határőrök egyetlen puskalövést le nem adtak. Megállapítást nyert azonban, hogy a határ jugoszláv oldalán volt lövöldözés, melynek a magyar határőrök sem okát, sem következményét nem ismerik. A jugoszláv sajtó lármája ezen állítólagos incidens körül a megszokott titóista provokációs propagandához tartozik. A magyar külügyminisztérium egyébként a lefolytatott vizsgálat eredményéről a szokásos diplomáciai úton tájékoztatta a jugoszláv kormányt.

Békevédelmi törvényt követelnek a béke iráni hívei

A béke hívei iráni szervezetének vezetői bizottsága nyilatkozatban hívja fel az összes békeszerető irániakat: *támogassák a béke hívei II. Világkongresszusán elfogadott határozatokat.*

— Azt követeljük a kormánytól és a szenátustól, — mondja a felhívás — *fogadjon el olyan törvényeket, amelyek betiltják a háborús propagandát és büntetőjogi rendszabályokkal sujtják azokat, akik háborús propagandát folytatnak.* Kérjük az iráni kormányt, utasítsa Entezamot (az ENSZ közgyűlése ötödik ülésszakának elnöke) *teljesítse az ENSZben azokat a kötelességeket, amelyekkel őt a békeszerető iráni nép megbízta.* Azt akarjuk, hogy a kormány, és a szenátus minden erőfeszítésükkel a koreai kérdés békés megoldására és *arra törekedjenek, hogy Irán ismerje el Kína demokratikus kormányát.*

Gyűlések és tüntetések sorozata a braziliai háborúellenes tiltakozó napon

Mint az Imprensa Popular című lap jelenti, a brazil békebizottság által bejelentett háborúellenes tiltakozó napon *a braziliai nép tömegtüntetéseket rendezett a béke védelmében.*

Rio De Janeiroban a képviselőház épülete előtt tömeggyűlést tartottak, amelyen felszólalt a brazilai ifjúság részéről Silvestro Lemos, a nőszövetség részéről Alesandrina Paqua és a braziliai dolgozók szövetsége részéről Roberto Morena kongresszusi tag.

A gyűlés után a béke hívei tüntetést rendeztek. *Felvonultak a város utcáin, a nemzeti himnuszt énekelték és háborúellenes jelszavakat hangoztattak.*

Az Imprensa Popular jelenti, hogy Sao Pauloban ugyancsak béketüntetés folyt le. A város egyik utcáján összetűzés zajlott le a tüntetés résztvevői és a rendőrség között. *Több tüntetőt letartóztattak.*

Hasonló gyűlések és tüntetések játszódtak le Recifeben és más városokban.

Az angol nőbizottság békefelhívása

A nemzetközi nőnap előkészítésére alakult bizottság Angliában nyilatkozatot tett közzé, amelyben *tiltakozik Nyugat-Németország felfegyverzése ellen.*

A nyilatkozat többek között így hangzik:

„Nekünk asszonyoknak, ragaszkodnunk kell a háborús propaganda és a háborús készülődés beszüntetéséhez. Nyiltan sikra kell szállnunk, amíg nem késő: *fel kell hívnunk kormányunkat és képviselőinket, hogy hallgassanak a nép szavára.* Cselekednünk kell, mert a felelősség a jövőért minket terhel."

Eisenhower befejezte kudarcba fulladt európai körútját

Jurij Zsukov, a Pravda párizsi tudósítója írja a lap pénteki számában:

Eisenhower, az amerikaiak helytartója befejezte botrányos európai körútját. Zsukov rámutat, hogy mindenütt, ahol Eisenhower megfordult, a néptömegek változatlanul ezzel a felkiáltással fogadták: „Eisenhower menjen haza".

A néptömegek egyáltalában nem kétértelmű módon tudomásukra hozták az amerikai gyarmatosítóknak, hogy határozottan síkraszállnak a háborús uszítók tervei ellen.

A tudósító részletesen leírja az Eisenhower ottartózkodása, Nyugat-Németország újrafegyverzése ellen irányuló párizsi tüntetést.

Hiába kísérelte meg a kormány megfélemlíteni a párisiakat — írja — sok-sokezer párisi meg tudta mondani Eisenhowernek azt, amit a francia dolgozók róla és védelmezőiről gondolnak:

„Békét akarunk, Eisenhower takarodjék Franciaországból."

Eisenhower nem, tagadhatja le azt a nyilvánvaló tényt, hogy a szó szoros értelmében minden fővárosban ezzel a felkiáltással fogadták: „Hordja el magát!"

Nyugat-Európa népei nem akarnak az amerikai beavatkozók ágyútöltelékei lenni.

Mint a Reuter jelenti, Eisenhower csütörtökön délben az izlandi rejkjaviki repülőtérre érkezett.

Francia demokratikus szervezetek élesen tiltakoznak a békeharcosok elleni megtorló intézkedések miatt

A párisi büntetőbíróság csütörtökön tárgyalta 25 békeharcos ügyét, akiket az Eisenhower ellen irányuló tüntetésre felhívó kiáltványok osztogatása miatt tartóztattak le. *A békeharcosokat „csődületre való provokáció"-val vádolják.* A tárgyalás után a hallgatóság tüntetett a békeharcosok mellett.

A párisi büntetőbíróság pénteken 22 másik békeharcos ügyét tárgyalja, akik szintén röpcédulaterjesztés miatt kerülnek az imperialista bíróság elé. *Számos demokratikus szervezet élesen tiltakozott a békeharcosok elleni megtorló intézkedések miatt.*

A Szovjetunió népei mint nagy örömünnepre készülnek a legfelső tanácsok választására

A Pravda január 25-i száma a *„Népek sztálini barátságának zászlaja alatt"* című vezércikkében a többi között ezeket írja:

Országunk népei — írja a cikk — úgy készülnek a szövetségi és autonom köztársaságok legfelső tanácsainak választásaira, mint nagy örömünnepre.

Országunk népeinek első jelöltje I. V. Sztálin, a nagy vezér és tanító, a köztársaságok legfelső tanácsába jelölték Sztálin elvtárs hűséges küzdőtársait — a Bolsevik Párt és a szovjet kormány vezetőit.

Bjelorusszia fővárosában, Minszkben január 24-én sokezernyi résztvevővel tömeggyűlést tartottak, a gyűlés résztvevői büszkeséggel beszéltek arról, hogy a lenini-sztálini nemzetiségi politika megvalósításának eredményeképpen a régebben elmaradott Bjelorusszióból virágzó szocialista köztársaság lett.

A szövetséges köztársaságok felvirágzása — Lenin és Sztálin eszméinek megtestesülése. A Szovjetunió népeinek testvéri együttműködése a szocialista internacionalizmus jegyében — egyik legfontosabb vívmánya a szovjet államnak.

Nagy sikereket ér el a koreai néphadsereg légiereje

A Koreai Népi Demokratikus Köztársaság népi hadseregének főparancsnoksága január 26-án közölte, hogy a népi hadsereg légiereje az utóbbi időben az arcvonal és a mögöttes területek fölött kifejtett tevékenysége során nagy sikereket ért el.

A január 24-én a népi hadsereg légierejének 14 vadászgépe kemény légicsatát vívott 35 ellenséges vadászgép ellen Szinyicszszu (Szingisziu) és Szinanyczszu (Szinansziu) fölött és lelőtt 8 ellenséges repülőgépet, erősen megrongált két ellenséges repülőgépet.

Január 25-én Incson (Csemulpó) térségében a népi hadsereg egységei elsüllyesztettek két ellenséges hadihajót.

Peron katonai behívásokkal akarja letörni az argentin vasutasok sztrájkját

Három napja tart már az argentin vasutasok sztrájkja béremelési követeléseik teljesítéért — jelenti a Reuter. — Peron köztársasági elnök az összes argentin rádióállomások által közvetített rádiónyilatkozatában *megfenyegette a vasutasokat, hogy mozgósítást fog elrendelni azok között, akik megtagadják a munkát.*

A sztrájkbizottság bejelentette, hogy a fenyegetés ellenére is folytatják a sztrájkot, mindaddig, amíg béremelési követeléseiknek eleget nem tesznek.

Az AFP jelentése szerint *szerdán estig a hatóságok ezer vasutast elbocsátottak. Több sztrájkolót letartóztattak.*

Nyugat-Németországban kétmilliárd márkával emelték az adókat

A TASZSZ-iroda jelentése szerint Schaeffer, a bonni „kormány" pénzügyminisztere, *az adótételek több, mint kétmilliárd márkás emelését jelentette be.* Az adóbevételi többletre Nyugat-Németország remilitarizálásának fedezése miatt volt szükség.

Felvétel kétéves bentlakásos ápolónőképző iskolákra

Az egészségügyi minisztérium kétéves, bentlakásos ápolónőképző iskoláira felvételi pályázatot hirdet. Kérvényüket benyujthatják azok a 18—30 éves nők, *akik az általános iskola legalább hat osztályát elvégezték.* A felvételi kérvényhez csatolni kell: részletes, saját kezűleg írt életrajzot, születési anyakönyvi kivonatot, utolsó iskolai bizonyítványt, valamint hatósági orvosi bizonyítványt arról, hogy a pályázó alkalmas-e ápolónői pályára. *A kérvényeket 1951 február 15-ig a következő iskolákba lehet benyujtani:* Állami Ápolónőképző iskola Budapest, Délibáb-u. 27., Puskin-u. 44., Alkotás-u. 48., Szombathely, Közkórház, Szentes, Szeged, Kálvária-u. 1., Kaposvár, Közkórház.

Meggyorsítják a kenderáztatást

A textilipari központi kutató laboratórium a kenderáztatás meggyorsítására eredményes kísérleteket végzett. E kísérletek eredménye: *vegyszerek adagolásával csökkent a kenderáztatási idő.* Ez a tudományos eredmény különösen értékes, mert több kenderáztató berendezés felépítése teszi feleslegessé, hiszen az áztatási idő legrövidítésével a meglévő kenderáztató medencékben is elegendő mennyiségű áztatóanyag, *így a kutató laboratórium munkája többszázezer forintos beruházást tesz feleslegessé.*

A SZOT tiltakozó távirata a martinsvillei hét néger halálraítélése ellen

A Szakszervezetek Országos Tanácsa a következő táviratot juttatta el Virginia állam (USA) kormányzójának:

„Egymillióhétszázezer szervezett dolgozó nevében tiltakozunk a martinsvillei hét fiatal néger halálraítélése ellen. Ez az ítélet az emberi jogok példátlanul arcátlan megsértése és provokáció az egész haladó emberiséggel szemben. *Követeljük a hét halálraítélt azonnali és feltétel nélküli szabadonbocsátását.*

Szakszervezetek Országos Tanácsa:

Apró Antal főtitkár."

Az amerikaiak támogatta reakciós Josida-kormány több mint 1200 a nép érdekeit védő japán lapot tiltott be 1950 júniusa óta.

*

A nemrég Budapestre érkezett csehszlovák művészküldöttség tagjai: dr. Walter Feldstein, a küldöttség vezetője, az iskola és művészetügyi minisztérium osztályvezetője, Jori Dalek, a gottwaldowi színház igazgatója, Martin Gregor színművész, a bratislavai új színpad igazgatója és Vera Krilova énekesnő, a prágai nemzeti színház tagja, elutaztak Budapestről.

*

A dán Kommunista Párt kopenhágai szervezete aktívaértekezletet tartott, amelyen elhatározták, hogy harcra hívják fel a népet a kormány végzetes külpolitikája, a militarizálás és az életszínvonal csökkentése ellen.

*

A svéd Kommunista Párt Központi Bizottságának határozata alapján január 27-én a svéd kommunista sajtó hónapja kezdődik Svédországban és a kommunista folyóiratok és lapok példányszámainak fokozása.

*

Pénteken délelőtt a Német Demokratikus Köztársaság diplomáciai missziójának meghívására a baráti államok diplomáciai képviselői megtekintették a budapesti német műszerkiállítást.

*

Az olasz igazságügyminisztérium szerint 1950-ben 143 olyan fasisztát bocsátottak szabadon büntetésük letöltése előtt, kiket mint nácí együttműködőket ítéltek el.

Holnap tanácskozik a Megyei Pártértekezlet

Megyénk dolgozóinak lelkes készülődése az MDP II. Országos Kongresszusára egyre szélesebb körben bontakozik ki. Üzemeinkben, városainkban, falvainkban soha nem látott versenymozgalom született és ennek eredményeként egyre nő azoknak a dolgozóknak a száma, akik megdöntve eddigi eredményeiket, új kimagasló teljesítményeket érnek el. Falvaink dolgozói a termelőszövetkezetek megerősítésével és új munkacsapatok alakításával, a begyűjtés maradéktalan teljesítésével, egyszóval eddigi munkájuk megjavításával köszöntik az MDP II. Országos Kongresszusát.

A lelkes készülődésben határkövet jelent a holnapi nap: ekkor ül össze megyénk legfelsőbb pártszerve, a Magyar Dolgozók Pártja Baranyamegyei Pártértekezlete, hogy lemérje megyénk fejlődését, pártbizottságaink és alapszervezeteink munkájának eredményeit, hiányosságait és az előttünk álló feladatok elvégzésére határozatokat hozzon.

A Pártkonferenciára a küldött elvtársak már ma megérkeznek Pécsre és kollektíven megnézik a „Nagy hazafi" című hatalmas szovjet filmalkotást. A Megyei Pártértekezlet vasárnap reggel 8 órakor kezdődik a Munkás Kultúrházban. A konferenciát köszönteni fogják a tömegszervezetek küldöttei, majd az elnökség megválasztása után Szikra Sándor elvtárs tartja meg a Baranyamegyei Pártbizottság beszámolóját. Az értekezleten megyénk legjobb, legharcosabb kommunistái vesznek részt, akik elvtársaik képviseletében, hozzászólásaik során elmondják munkájuk tapasztalatait és a hibák bátor feltárásával hozzájárulnak ahhoz, hogy azok minél előbb kijavíthatók legyenek.

A beszámoló utáni vitában elhangzott hasznos szempontok alapján fogadja el a Pártértekezlet a határozati javaslatot, hogy ennek nyomán még eredményesebben végezhessük alkotó munkánkat, még nagyobb sikerrel köszönthessük hazánk nagy eseményét, az MDP II. Kongresszusát, Pártunk nagy seregszemléjét.

A Megyei Pártkonferencián választják meg titkos szavazással azokat a küldötteket, akik a megye kommunistáinak képviseletében résztvesznek az Országos Pártkongresszuson, hogy beszámoljanak a Központi Vezetőségnek és Rákosi elvtársnak a baranyamegyei kommunisták és pártonkívüli dolgozók munkájáról. Szilárd akaratunkról, hogy nagy Pártunkat és forrón szeretett Rákosi elvtársunkat egységesen és hűségesen követjük a szocializmus építéséért és a béke védelméért vívott harcban.

A mecsekvidéki bányák közül Hidas 130, Nagymányok 112, Mázа 111 százalékot ért el a kongresszusi versenyben

A MESZHART-aknák közül a Petőfi tartja az elsőséget

A nagymányoki bányakerületben a hidasi bányaüzem érte el a csütörtöki napon a legjobb eredményt, 130 százalékot és így a 90 százalékos havi átlagteljesítménye egyszerre 2 százalékkal emelkedett. A havi átlagtermelés értékelése szerint ismét a nagymányoki bányászok vannak az élen, mert *szívósan tartják a 112 százalékos tervteljesítést.* A mázai bányászok a csütörtöki napon egy százalékkal visszaestek és így *a második helyen állnak a 111 százalékos termelésükkel.* Szászvár áll a negyedik, vagyis az utolsó helyen, annak ellenére, hogy a 25-i napon 1 százalékkal emelkedett a havi átlagtermelése.

SZÁSZVÁRON eddig 160 dolgozó tett az MDP II. kongresszusának tiszteletére munkafelajánlást és *ennek eredményeként mutatkozik emelkedés a termelésben.* A termelés javulása, mint ahogy a jelentésből kitűnik, biztosítva van és minden remény megvan arra, hogy a hónap végére a nehézségek ellenére túlteljesítsék előirányzatukat, mert *szépen kiteljesedett az üzemben az egyéni versenymozgalom.* Az egyéni versenyben a következőképpen alakult a munkaverseny állása:

Gelner János váján	187 %
Wéber József váján	186 %
Jónás László váján	162.9%
Jáger József váján	141.4%
Kemler Dániel váján	121.2%

NAGYMÁNYOKON a „Rezső bányarész" teljesíti a legjobban az előírt tervelőirányzatát. A lelkes körlet Bencze József körletaknász irányításával a csütörtöki napon is *145 százalékra teljesítette tervét.* A brigádok közötti munkaversenyben a 3-as számú Márkus János brigádja áll az élen, mert *napi tervét 169 százalékra teljesítette a csütörtöki műszakon.* Második helyen áll a 130-as számú Bali Mihály brigádja, amely *152 százalékot ért el.* A nagymányoki bányászok kiváló eredményeit nagyban elősegítette az, hogy *a 77. csapatból már 49 csapat melegcsákányváltásban dolgozik.* Január 1 óta 11 fővel csökkentették a 100 százalékon alul teljesítő vájárok számát, a tapasztalatcsere bevezetésének eredményeként.

A MÁZAI BÁNYÁNÁL is mindig több vájár tűnik ki magas termelése eredményével. *Sróth János vájár a csütörtöki napon 187.6 százalékra,* Strausz Ferenc vájár 159 százalékra, Forster Henrik vájár 152, Hopp Konrád vájár 140.5, Keller József váján 134, Sipos István váján 127.2 százalékra teljesítette napi előirányzatát.

A MESZHART-AKNÁK között folyó kongresszusi munkaversenyben, a havi átlagtermelés kiértékelése szerint a vasasi Petőfi-akna tartja az elsőséget:

Vasasi kerület	100.7 százalék
Pécs VI. kerület	97.4 százalék
Szabolcs kerület	94 százalék

Pécsbányán a körletek között a Dénes Győző körlete teljesítette a legjobban tervét, amely a csütörtöki napon is 120 százalékot ért el. A csapatok közötti versenyben is változás állt be és a következő sorrend alakult ki:

Bereith Ádám fejtése	227.1%
Kotoucs Károly fejtése	209 %
Böhm Sándor fejtése	206.1%
Jelenszky János fejtése	180 %
Vecsera János fejtése	152 %

Szabolcs kerületben is szép teljesítmények születtek a csütörtöki napon. Itt, *a csapatok közül a legjobb eredményt Forál Jakab fejtési csapata ért, amely napi tervelőirányzatát 281 százalékra teljesítette.* Egyéni teljesítményével Tóth István váján került az élre, mert *normáját 203 százalékban teljesítette a 25-i műszakon.* Dobos István váján 181.2 százalékot és Kordé Pál váján pedig 161.4 százalékot ért el a csütörtöki műszakban és így még a kongresszus tiszteletére tett vállalását is messze túlteljesítette.

Jó eredményeket érnek el a vasutasok is a vállalások teljesítésében

A pécsi fűtőház dolgozói a Pártkongresszusra vállalták, hogy szénfogyasztásukat az 1950. évihez viszonyítva 5 százalékkal csökkentik. Vállalásukat úgy teljesítették, hogy már ezen a héten 336.8 tonna szenet 40.416 forint értékben takarítottak meg. *A szénkiszabáshoz viszonyítva 18 százalékos átlagmegtakarítást értek el.* A mozdonyok futójavítás költségeinek az 1950. évi utolsó negyedéhez viszonyítva 10 százalékos csökkentését vállalták. *A héten 9.5 százalékos megtakarítást értek el 587 forint értékben.* A vonatok késésének csökkentése érdekében tett vállalásukat úgy teljesítették, hogy *ezen a héten vontatási késés nem fordult elő.*

Vállalásuk teljesítésében az alábbi dolgozók tűntek ki:

Szigeti Rudolf mozdonyvezető és Bérces György fűtő 468 mázsa szenet takarítottak meg és ezzel vállalásukat 30 százalékkal túlteljesítették. Reinhardt Jenő mozdonyvezető, Süle Ferenc fűtő 600 mázsa szenet takarított meg, vállalásukat 33 százalékkal túlteljesítették. Dacsó Ernő mozdonyvezető, Lesch Antal fűtő 525.5 mázsa szenet takarítottak meg s ezzel vállalásukat 30 százalékkal túlteljesítették.

A forgalmi szolgálat dolgozói Pécs állomáson vállalták, hogy 5 százalékos anyagmegtakarítást érnek el. A 2.2 perces fajlagos kocsimozgatást vállalták, hogy 1.7 percre szorítják le. Ezt 143 százalékra kiteljesítették. *Különösen kitűnt Sutyor Béla 8 tagú kocsirendező brigádja, akik az előírt 2.2 perces fajlagos kocsimozgatást 154 százalékra teljesítették,* de Nagy Rezső brigádjával ezt is túlszárnyalta. a fajlagos kocsimozgatást 156 százalékra teljesítette.

Az élenjárók példájára teljesítse minden gépállomás kongresszusi vállalásait

Pártunk Kongresszusa tiszteletére gépállomásaink dolgozói felajánlották, hogy jobb munkával, szocialista versenyben végzik el feladataikat. A szigetvári gépállomás dolgozói, annak ellenére, hogy még „fiatalok", 14 javítandó erőgép közül 9-et már kijavítottak, nyolc cséplőből 3 került kijavításra, 11 ekéből már csak egy javítani való van, 6 tárcsa közül is csupán egy van még hátra, a vetőgépeket pedig már mind kijavították.

A régi gépállomások közül legjobb az ócsárdi kollektívája, mert a kijavítandó 16 erőgép közül már 7 darabot rendbehoztak, a javításra szoruló 14 cséplőgépből 5 készült el, a megrongálódott 13 eke közül 8 van kijavítva, 7 tárcsa már rendben van, a vetőgépek — egy híján ki vannak javítva.

A palotabozsoki gépállomás kollektívája is jól dolgozik. 23 traktort kell kijavítani, de ebből már 13 darab elkészült, a cséplőgépek több, mint fele készen van — 27 közül már 14-et kijavítottak, a 19 ekéből 15 került eddig javításra, 7 tárcsa volt olyan állapotban, hogy javítani kellett rajta, 4-et már ezekből is rendbehoztak. Vetőgép szintén 7 volt javítani való, de már 4 elkészült, volt még 5 darab kisgép is, mind az ötöt kijavította a gépállomás kollektívája.

A bólyi gépállomás dolgozói is teljesítik a vállalt feladatot. A javításra kerülő 33 darab traktor közül 15 darabot, a 37 darab cséplőből szintén 15 darabot, 28 ekéből 13 darabot, 15 tárcsa közül 12-t, 26 vetőgépből 16 darabot, valamint 79 egyéb gazdasági gépből 18 darabot kijavítottak már eddig is.

A felsorolt gépállomások dolgozói *jól tudják, hogy mit jelent a Pártkongresszus az ország dolgozóinak.* Éppen ezért tettek felajánlásokat a Pártkongresszus tiszteletére, amit öntudatosan, a munkásosztály követelhez méltóan, a falu dolgozó parasztsága előtt *példamutatóan teljesítenek.* Ezzel szemben vannak gépállomások, ahol *a kongresszusi verseny jelentőségét lebecsülték,* így az utolsók között kullognak.

A pécsváradi gépállomás kollektívája 25 javításra váró traktor közül csupán 4 darabot javított ki eddig, a 28 javítandó cséplőgép közül csak 8 készült el, 25 megrongálódott, elkopott ekéből 4 darab lett kijavítva, 30 vetőgép közül hetet javítottak ki, de az 52 darab egyéb gép közül is csak 28 került kijavításra. A szaktanfolyam női hallgatóinak sem biztosítanak megfelelő járművet, ezáltal a hallgatók létszáma csökken.

Vajszlón is lemaradás mutatkozik. Eddig 15 traktorból 3 került javításra. A cséplők kijavításánál is nagy lemaradás van, mert 14 darabból csupán egyet javítottak ki. Eke is kevés lett kijavítva: 15-ből 2 darab. 12 tárcsa közül 9 lett javítva. *De a 22 vetőgép egy híján már készen van,* az egyéb gépek kijavítása is *elég jól halad, mert 34 közül 27-et javították ki.*

Az utolsók között van most is *a kétújfalusi gépállomás* kollektívája, mert a javításra kerülő 11 traktor közül összesen 6 lett rendbehozva, a 17 javításra szorult cséplő közül is 6 darabot javítottak ki, a 16 eke közül 9 lett rendbehozva, viszont egyetlen tárcsát sem javítottak ki, pedig van 11 darab javítani és ugyanígy vannak a 17 vetőgéppel, és a 8 egyéb géppel is.

Mire tanított meg a „Nagy Hazafi" című szovjet film

E hét szerdáján a mi üzemünk is megtekintette a „Nagy hazafi" című hatalmas szovjet filmalkotást. Pereg a film és megelevenedik előttünk az igazi bolsevik, a szocialista építés és az ellenség elleni küzdelem legkérlelhetetlenebb harcosa.

Kirov elvtárs példájából megtanulhatjuk, hogy az igazi bolsevik minden erejével harcol a Párt, a dolgozó nép, a haza ügyéért. Szakadatlanul fejleszti politikai tudását és igyekszik elsajátítani a marxizmus-leninizmus tanításait. Megvédi a Pártot minden ellenséggel szemben. Fegyelmezetten végrehajtja a pártszervezetek határozatait. Állandóan erősíti kapcsolatait a tömegekkel. Élen jár a termelésben, példát mutat a munkafegyelemben. Megtanít arra, hogy milyen az igazi pártfunkcionárius, az igazi kommunista és milyen határtalannak kell lenni a Párt iránti szeretetnek és ragaszkodásnak. Megtanít arra, hogy a jelenlegi feszült nemzetközi helyzetben legyünk éberek az ellenség feltedezésében és kémények az ellene vívott könyörtelen harcban. Megtanít a bírálat és önbírálat állandó, eleven gyakorlására, az élet és az emberek szeretetére, mint a kommunista ember erényeire.

Mindent egybevetve megtanít arra, hogy a mindennapi munkánk teljesítésével miként szolgálhatjuk a szocializmus építésének ügyét és miként válhatunk a béke igazi harcosává.

OLAH ZOLTÁN
Mezőgazdasági Szerárugyár.

A Párt szavára hallgatnak a mohácsi és mohácsszigeti dolgozó parasztok

Jól folyik a begyűjtés, Homorudon termelőcsoport alakul

A begyűjtés sikeréért folytatott harcban a dolgozó parasztság nagyrésze Mohácson is becsületesen helyt állt. A tanácstagok példamutatása nyomán — akik között nincs egy sem, aki ne tett volna eleget kötelezettségének, sőt nagyobb részük túlteljesítette azt — Ferenci János Dilónia-dűlőbeli kisparaszt 661 százalékra, Molnár Pál Ujfok-dűlőbeli kisparaszt 550 százalékra teljesítette kötelezettségét, ezért a városi tanács 100—100 forint *pénzjutalommal és díszoklevéllel tüntette ki őket.* De méltán sorakoznak fel mellőjük az ugyancsak

díszoklevéllel jutalmazott

Retting Tóbiás Telek-dűlő 496 százalék, Hegedűs István Balázsszállás 471 százalék, Csurpity István Táncsics Mihály-u. 13. sz. 468 százalék, Nemes Ferenc Telek-dűlő 432 százalék, Nagy György 431 százalék, Magyarosi Ferenc Ujmajor 371 százalék, Ódor Ferenc Sárhát 355 százalék, Szajcsán János Tompa Mihály-u. 20. 262 százalék és Pecsuvác András Vörösmarty-u. 235 százalékos begyűjtési teljesítésükkel.

Ezek a jó eredmények azt bizonyítják, hogy *dolgozó parasztságunk mind nagyobb tömegben és egyre szilárdabban sorakozik fel Pártunk mögé és egyre világosabban érti meg, hogy a béke megvédése érdekében minden munkaterületen helyt kell állnunk.*

A városi tanács tagjai nemcsak példamutatásukkal járnak az élen — mint Csollák Jánosné, aki 323 százalékos teljesítése után még további 1 mázsa kukoricát ajánlott fel — hanem *maguk is aktív népnevelő munkával vesznek részt a begyűjtés sikeréért folytatott harcban.* Így például Bölcskei Sándor tanácstag egyetlen napon 19 mázsa kukoricát gyűjtött be, de állandó és jó munkát végeznek Heier Ádám, Csollák Jánosné, Imre József, Burány Péter, Rainis Lajos, Varga Elemér, Nédics Istvánné tanácstagok. A szigeti rész alig járható, sáros földútjait csak gyalog vagy lóháton lehet bejárni, de *a tanácstagok ezeket a nehézségeket is leggyőzve egy nap alatt 140 mázsa kukoricát gyűjtöttek be.*

Hogy dolgozó parasztságunk hűséges harcosa a béketábornak, arra példa Kovács István feketehídi dolgozó paraszt esete. Kovács István a kulákok rémhíreire haligatva 70 mázsa kukoricát tartogatott. Feketehíd 22 km-re van Mohácstól s bizony igen ritkán jutnak ki a népnevelők. Kovács Istvánnak senki sem magyarázta meg, hogy terményfeleslegének leadásával a nép államát teszi erősebbé, gazdagabbá s ezen keresztül a saját életét is szebbé, könnyebbé. Senki sem mondta ei, hogy *az ő kukoricafeleslege is hozzájárul ahhoz, hogy*

a sártenger helyett kövesúton járjon

s a petróleumlámpa helyett villanyfény ragyogjon a szobájában. Mikor a népnevelők kimentek hozzá s megmagyarázták neki, hogy mit jelent számunkra az ötéves terv, mit kell tennie a békéért, azt mondotta:

— Bár van szép jószágállományom, *de 40 mázsa kukoricát szívesen adok, mert tudom, hogy a békénk mindennél többet ér,* hiszen félszememet az előző háborúban vesztettem el. — Kovács István a felajánlott kukoricát mindjárt be is vitte a szövetkezeti raktárba.

A kulákok természetesen mindent elkövetnek, hogy a begyűjtést szabotálják. Nemcsak a Kovács Istvánokat igyekeznek rémhírekkel megkörnyékezni s arra rábírni, hogy tartalékoljanak, mert „mit lehessen tudni" Maguk is a *legkörmönfontabb módon próbálják szabotálni a begyűjtést.* Deák Máté 45 holdas kulák, szombatista „apostol", Horthy „vitéze" *5 zsák kukoricát a tűzifa alá rejtett.* Szabó János püspökpusztai kocsmáros a pincéjében rejtett el 30 mázsa kukoricát. A dolgozók éhsége azonban leleplezi ezeket a piócákat, akik a dolgozó nép vérén híztak eddig, most pedig a békénk, épülő szocializmusunk ellen törnek. Az éhségre szükség is van, mert *a kulák lázít, szabotál és mindenütt ott van, ahol ártani lehet.*

A Homorud tanyaközpontban és környékén lakó dolgozó parasztok körében nagy az érdeklődés a termelőcsoportok iránt. Látják a homorudiak, hogy a csoportok minden kulákpropaganda ellenére nőnek, erősödnek s a Vörös Fény tszcs tagjai, akik szintén a szigeten élnek, *új csizmában, új bekecsben járnak és mosolyogva köszönnek le nekik a kocsiról, mikor a városba mennek.* Esténként a homorudi dolgozó parasztok összedugták fejüket s kevés szó, de sok erős gondolat között kialakult a vélemény:

— *Jó lenne egy csoportot alakítani, mert lám Rákosi elvtárs is ezt tanácsolja, amit pedig ő mond, az mindig úgy van, az mindig szebbé teszi az ember életét.*

Harci Sándor elgondolkodott: — A demokráciától kaptam 4 hold földet, de az 11 kilométerre van innen, szellérségben lakom, igám nincs. Ez nem jól van.

Gál Antal rábólintott: — Meg kéne csinálni a csoportot. Az mindannyiunknak jobb életet adna.

Novics Pali bácsi régi harcosa a szövetkezetnek, ő már nyíltan kimondja:

Így csak elmaradottan tudunk gazdálkodni.

Se nekünk, se az országnak nem jó ez. A munkások a gyárban modern technikával, aztahánovista módszerekkel gyártják nekünk a traktort, a gépeket, a sok iparcikket, mi meg *nagyapáink módján gazdálkodunk, elmaradva a világtól. Én belépek a csoportba.*

Laki Antal, Tatai János, Tatai Mihály, Somogyi József, Zsellér István és a többiek, elgondolkoztak. Ők még nem tudtak válaszolni.

Homorud hamarosan új község lesz. Már épül az új tanácsház, nemsokára, mint a gombák nőnek ki a földből a kis családi házak is, amelyeket a Párt, a kormány támogatásával, hosszúlejáratú kölcsönnel építenek a dolgozó parasztok. S ez a kis mohácssziget, épül, szépül s *elindul biztos léptekkel a boldogabb, biztosabb szocialista élet felé.*

Nagy Tibor felsőlögi 60 holdas kulák hiába futkos olyan gyakran most Homorudra, ahova azelőtt csak ritkán járt. Hiába suttog, hiába próbálja a fröccsöket fizetgetni a dolgozó parasztoknak, hiába agitál a csoport ellen. (Mert a kulákok nem sajnálják ilyenkor sem a fáradságot, sem a pénzt. Tudják, hogy minden új csoport az ő erejüket gyengíti, a békét szilárdítja, a kizsákmányolás végleges felszámolását jelenti.) Egy-két dolgozó parasztot esetleg sikerül neki a hálójába keríteni, ideig-óráig becsapni. *De a becsületes, szorgalmas dolgozó parasztok, a homorudiak legjobbjai a Párt szavára hallgatnak.* Ők tudják, hogy a kulák mindig kizsákmányolta, becsapta, orruknál fogva vezette őket. A Párt szavára pedig építeni lehet, mint a kősziklára...

Vértes Tibor
VB-titkár, Mohács.

Dunántúli Napló Rádióműsora

1951 január 29-től február 4-ig

Hétfő

KOSSUTH-RÁDIÓ

11.30: Maxim Gorkij gyermekévei. — A hajó elindul.
12.15: Magyar indulók.
13.00: Részletek mai operettekből.
13.30: Hangos Ujság.
14.10: Uttörő-híradó.
14.25: Szórakoztató zenekari muzsika.
15.30: Szovjet zongoramuzsika. Zolnai Jenő zongorázik.
15.55: Keringő, polkák. Hanglemezek.
16.20: Iskolások rádiója.
17.10: Diákélet. Az ifjúsági rádió műsora.
17.40: Daloljl velünk! Tardos Béla—Rajcs István: Te vagy békénk boldog őre.
18.00: A Néphadsereg híradója.
18.30: Állami vállalatok hírei.
19.00: Hangos Ujság.
20.20: Tíz perc sport.
20.30: A magyar rádió üzemi hangversenye a Budapesti Csokoládégyárban. Helyszíni közvetítés.
22.25: Magyar kamarazene.
23.20: Tánczene. Hanglemezek.

PETŐFI-RÁDIÓ

10.10: Bolgár és magyar népzene.
11.00: Ovódások műsora.
11.20: Kedvenc lemezeinkből. Liszt: 2. magyar rapszódia.
15.00: A házi-együttes játszik.
15.30: Tiszta lelkiismeretű emberek. Versigora regényét ismerteti Illés Béla.
16.10: Ányos Irén Schubert-dalokat énekel.
16.30: Könnyű dallamok. Bencze Miklós énekel.
17.10: A Bolsevik Párt útja. A Párttörténet IV.—V. fejezetéből. A forradalmi fellendülés és a bolsevikok önálló pártjának megalakulása. Szántó Rezső előadása.
17.30: A Falurádió negyedórája.
17.45: Atahualpa Yupanqui gitározik.
18.10: A Természettudományi Társulat előadássorozata. Az időjárás és előrejelzése.
18.40: Filmzene. Hanglemezek.
19.10: Lengyel népdalok.
19.40: Egy falu — egy nóta. A rádió ajándékműsora a termelésben élenjáró dolgozóknak.
20.00: A Rádió tánczenekara játszik, Várnai Tibor énekel.
21.30: Népdalok. Hanglemezek.
22.00: Szív küldi szívnek szívesen.
22.20: A Lengyel Rádió szórakoztató műsora a magyar rádió hallgatóinak.

Kedd

KOSSUTH-RÁDIÓ

11.30: Weiner: fisz-moll vonósnégyes. Előadja a Tibor-vonósnégyes.
12.15: Költők — kórusok.
13.00: Részletek klasszikus operettekből.
13.30: Hangos Ujság.
14.10: Szórakoztató zene. Hanglemezek.
15.30: Hidy Márta hegedül.
15.55: Keringők. Hanglemezek.
16.20: Iskolások rádiója. 1. Pajtáskönyvtár. Volodja utcája. 2. Orosz nyelvlecke a gimnázium I. osztályának anyaga alapján.
17.10: Népdalok. Hanglemezek.
17.45: Termelési híradó.
18.00: A munka dicsérete. Összeállította Füsi József.
19.00: Hangos Ujság.
20.15: Ágnes. Renata Vigano regényéből rádióra írta Örkény István.
21.20: Pomádé király új ruhája. Ránki György meseoperája.
23.10: A Tátrai-vonósnégyes játszik. Közreműködik Blaha Márta — zongora.

PETŐFI-RÁDIÓ

9.20: Iskolások rádiója. 1. A kertész virágai. Orosz népmese. 2. A szép művészi előadásmódról.
10.10: Christe Brambarev énekel.
10.40: Román népi muzsika. Toki Horváth Gyula zenekara játszik.
11.10: Hacsaturjan: Álarcosbál — szvit. Hanglemez.
15.00: Zenekari muzsika. Hanglemezek.
15.40: Szőnyi Olga énekel, Zsákai László gordonkázik.
16.10: Könnyű zene. Hanglemezek.
16.30: Szomszédaink muzsikája. A Cseh Nonett játszik.
17.15: Miről ír az Élet és Tudomány.
17.30: Tánczene. Hanglemezek.
17.45: Dolgozóknak zenéről. A gordonka és a nagybőgő.
18.15: Filmzene.
18.40: Erkel-művek. Hanglemezek.
19.00: Szovjet könnyű zene. Miklós Kata, Szabó Miklós, Marton Éva és Feleki Rezső énekel.
19.40: Egy falu — egy nóta. A rádió ajándékműsora a termelésben élenjáró dolgozóknak.
20.00: A rádió tánczenekara játszik. Lukácsi Margit énekel.
20.45: Mi történik a világgazdaságban? Előadás.
21.30: A Szovjet Hadsereg Művészegyüttesének szólistái.
22.00: Tánczene. Hanglemezek.

Szerda

KOSSUTH-RÁDIÓ

11.30: Maxim Gorkij gyermekévei. — Anyám.
12.15: Az Államvédelmi Hatóság Határőrség zenekara játszik.
13.00: Tánczene. Hanglemezek.
13.30: Hangos Ujság.
14.10: Uttörő-híradó.
14.25: Feleki Rezső énekel.
14.45: Szórakoztató zenekari muzsika.
15.30: A Békéstarhosi Zenei Gimnázium Énekkara énekel.
15.55: Női szemmel... A Rádió asszonyrovata.
16.20: Iskolások rádiója. 1 Tanuljunk énekszóra oroszul. Ljiricseszkája pjészenka. 2. Sportról fiataloknak.
17.00: Felmondólevél. Alessandro Parodi elbeszélése.
17.20: Szórakoztató zene. Hanglemezek.
18.00: Drága föld... Az ifjúsági rádió műsora a dolgozó parasztfiataloknak.
18.30: Händel: d-moll szvit. Hanglemez.
19.00: Hangos Ujság.
20.20: Tíz perc sport.
20.30: Építőipari félóra.
21.00: A Rádiózenekar játszik. Közreműködik Kadosa Pál Kossuth-díjas.
22.25: Tánczene. Hanglemezek.
23.00: Szórakoztató zene. Hanglemez.
23.30: Dénes Vera gordonkázik, Hernádi Lajos zongorázik.

PETŐFI-RÁDIÓ

9.20: Iskolások rádiója. 1. Ifjú természetbúvár. Kirándulás a fagy birodalmába. 2. Daltanítás. Magyar népdalok.
10.10: Színes zene. Hanglemezek
10.45: Molnár Anna hárfázik.
11.00: Ovódások műsora.
11.20: Részletek Offenbach: Hoffmann meséi c. daljátékából. Hanglemez.
15.00: Bor Kálmán zenekara játszik.
15.40: A földkerekség egyhatodán. Szovjet híradó.
15.55: Operarészletek. Hanglemezek.
16.40: Wehner Tibor zongorázik. Liszt: h-moll szonáta.
17.10: Koloratur-keringők.
17.30: A Falurádió negyedórája.
17.45: A Rádió esti iskolája.
18.15: Tánczene. Hanglemezek.
18.40: Az illegális Szabad Nép. Réti László előadása.
18.55: Szórakoztató zene a Moszkvai Rádió műsorából.
19.40: Egy falu — egy nóta. A Rádió ajándékműsora a termelésben élenjáró dolgozóknak.
20.05: A szögesdrót mögött. Kiss Károly írása.
20.25: A technika úttörői. Irinyi János, a gyufa feltalálója.
20.45: Tánczene. Hanglemezek.
21.30: A Rádió tánczenekara játszik Vámosi János énekel.
22.00: Hanglemezek.

Állandó műsorszámok:

KOSSUTH-RÁDIÓ (558 m.)

5.00: Hanglemezek.
5.20: Lapszemle.
5.30: Falurádió.
6.05: Hanglemezek
6.20: Hanglemezek.
6.45: Hírek.
7.20: Hanglemezek.
7.40: Hanglemezek.
7.55: Műsorismertetés.
8.00 Lapszemle.
8.30: Műsorzárás.
12.00 Déli harangszó. Hírek.
14.00: Hírek.
15.15: Hírek szerbül.
15.55: Műsorismertetés
16.00: Rádióiskola.
17.00: Hírek.
18.40: Hírek németül
19.40: Hírek szerbül.
20.00 Hírek. Hangos ujság. Sport.
22.00: Hírek. Sporthírek.
24.00: Hírek.
0.10: Műsorzárás.

PETŐFI-RÁDIÓ (223 m.)

5.30: MHK negyedóra.
5.45: Hanglemezek.
6.05: Termelési lapszemle.
6.45: „Jó reggelt gyerekek!"
8.30: Hanglemezek.
10.00: Hírek.
10.10: Hanglemezek.
11.30: Műsorzárás.
18.30: Hírek szerbül.
21.40: Hírek franciául.
23.00: Hírek szerbül.
23.45: Hírek szlovénül.
24.00: Műsorzárás.

Moszkva magyarnyelvű adásai

A moszkvai rádió a következő adásokat sugározza magyar nyelven budapesti időszámítás szerint: 13.00 órától 13.15 óráig a 25.08 méteres hullámhosszon. 13.15 órától 14.15 óráig csak vasárnap a 16.61 és 25.5 m., 17.00 órától 17.15 óráig a 25.0. 19.58, 25.5 és 30.96 m. 19.00 órától 19.30 óráig a 25.08, 31.48 320.9 1068 és 25.5 m., 20.30 órától 21.00 óráig a 25.5, 320.9 és 31.48 méteres hullámhosszon.

Csütörtök

KOSSUTH-RÁDIÓ

11.30: Csehov két elbeszélése: Egy kereskedelmi vállalkozás története. — A hivatalnok halála.
12.15: A Szvjesnyikov-kórus énekel. Hanglemezek.
12.45: A Melódia-együttes játszik, Marjay Erzsébet énekel.
13.30: Hangos Ujság.
14.10: A Rádió Gyermekujság műsora.
14.45: Szomszédaink — barátaink. — Művelt nép.
15.30: Béke és szabadság.
16.05: Iskolások rádiója. Orosz nyelvlecke a gimnázium I. osztályának anyaga alapján.
16.25: Alapfokú politikai iskola. — Üzemi. Pártunk parasztpolitikája. I. rész.
17.10: A Néphadsereg híradója.
17.30: Zenekari művek. Hanglemezek.
17.50: Üzemi levelezőink jelentik...
18.05: Fel, ifjúmunkás! Az ifjúsági rádió műsora az ifjúmunkásoknak.
19.00: Hangos Ujság.
20.20: Tíz perc sport.
20.30: Népszerű szovjet könnyűzeneest. Közvetítés a Moszkvai Rádió műsorából.
21.00: „Ha vitéz vagy, jer velem..." Kuruc versek.
22.25: Magyar művészek muzsikálnak.
23.00: Jáhn Antal zenekara játszik.
23.30: Az Állami Operettszínház zenekara játszik. Közreműködik Szilvássy Margit és Nagypál László.

PETŐFI-RÁDIÓ

9.20: Iskolások rádiója.
10.10: Antal Lívia és Jakabfi István énekel.
10.50: Tánczene. Hanglemezek.
15.00: Orosz mesterművek. Hanglemezek.
15.40: Fiatalok zenei ujságja. Szerkeszti Kadosa Pál Kossuth-díjas zeneszerző.
16.10: Szovjet művészek hangversenye.
16.40: Egy az utunk. Szoszjura versei.
17.20: Nerden: A német monopólkapitalizmus c. könyvét ismerteti Székely Sándor.
17.35: A háziegyüttes játszik, Házi Erzsébet és Oláh Emil énekel.
18.40: Szív küldi szívnek szívesen
19.00: Ötéves tervünk kérdései. A munkaverseny és Sztahánov-mozgalom jelentősége ötéves tervünk végrehajtásában.
19.15: Szórakoztató zene. Hanglemezek.
20.00: Operaközvetítés. Dargomizskij: A sellő.
21.30: Az operaközvetítés folytatása.

Péntek

KOSSUTH-RÁDIÓ

11.30: Maxim Gorkij gyermekévei. — Emberek között.
12.15: A béketábor legyőzhetetlen. A Honvéd Petőfi Politikai Tisztképző Intézet zenekara játszik.
13.00: Tarka muzsika. Hanglemezek.
13.30: Hangos Ujság.
14.10: Uttörő-híradó.
14.25: Színes muzsika. Közreműködik: Bor Kálmán zenekara. Indra Margit és Kenedy Róbert — ének.
15.30: Sztarokadomszkij: Klarinét-négyes.
15.55: Zenekari muzsika. Hanglemezek.
16.20: Iskolások rádiója. 1. Orosz nyelvlecke az úttörők orosz szakköreinek. 2. Gyermekkorom. Elmondja Veres Péter.
17.10: Dolgozóknak zenéről. Blaha Lujza dalaiból. Volly István előadása.
17.40: A Természettudományi Társulat előadássorozata. Hogyan hozott létre Micsurin új növényfajtákat?
18.00: Alapfokú politikai iskola. Területi és falusi. Pártunk parasztpolitikája. I. rész.
19.00: Hangos Ujság.
20.20: Tíz perc sport.
20.30: A Magyar Rádió műsora a Magyar-Szovjet Polgári Légiforgalmi Társaság dolgozóinak. A Rádió tánczenekara játszik, Hollós Ilona énekel. Szovjet tánczene.
21.00: A Rádiózenekar játszik. Közreműködik: Zathureczky Ede — hegedű.
22.25: A Magyar Operettzenekar játszik, Komáromi Valéria és Dobán Ferenc énekel.
23.20: Szórakoztató szovjet muzsika.

PETŐFI-RÁDIÓ

9.20: Iskolások rádiója.
10.10: A Székesfehérvári Bauxitgyári énekkar énekel.
10.40: Bahryj Hedvig zongorázik.
11.00: Ovódások műsora.
11.20: Vidám dalok. Hanglemezek.
15.00: Régi magyar gitárdalok és verbunkosok. Gencsy Sári és Szabó Miklós énekel.
15.40: Szórakoztató zenekari muzsika. Hanglemezek.
16.40: Tánczene.
17.00: Szív küldi szívnek szívesen
17.30: A Falurádió negyedórája.
17.45: Operarészletek. Hanglemezek.
18.00: Gárdisták előre! Az ifjúsági rádió műsora a DISZ-szervezeteknek.
18.40: Az IBUSZ-kórus énekel.
19.00: Ney Tibor hegedül, Solymos Péter zongorázik.
19.35: Egy falu — egy nóta. A Rádió ajándékműsora a termelésben élenjáró dolgozóknak.
20.00: Uj hajtás. Fiatal költők versei.
20.30: Hanglemezek.
20.45: Kommunisták helytállása a békeharcban. Gonda Jenő előadása.
21.30: Magyar operettrészletek. Közreműködik: Páka Jolán és Kövecses Béla — ének és a Stúdió-zenekar.
22.15: A Magyar Rádió szórakoztató műsora a Lengyel Rádió hallgatóinak. A Rádi. Tánczenekara játszik.

Szombat

KOSSUTH-RÁDIÓ

11.30: Gyermekzene. Hipp-hopp farsang!
12.15: Magyar táncdalok. A Rádió népi zenekara játszik.
13.00: Dalok. Hanglemezek.
13.30: Hangos Ujság.
14.10: Vásárhelyi Magda Bartók-műveket zongorázik.
14.30: Csavargók. Jack London novellájából rádióra alkalmazta Dömötör László.
15.00: Boross Jolán énekel.
15.30: 48-as dalok. Hanglemezek.
15.55: Kutúrhíradó.
16.10: Szovjet napok — szovjet emberek.
16.20: Iskolások rádiója. Igaz barátok. Viktor Rozov hangjátéka.
17.10: Hangverseny Moszkvában.
17.50: A gyors forgácsolás, gyorsmarás és a szerszámok élezése. Előadás.
18.05: Falurádió. Szövetkezeti híradó.
19.00: Hangos Ujság.
20.20: Tíz perc sport.
20.30: Zenés részletek Kerekes János: Dalol az ifjúság c. operettjéből. Hanglemezekkel.
21.30: Szerzői est. Gellért Oszkár. Összeállította Szabó Ede.
22.25: Tánc éjfélig. A Rádió tánc- és népi zenekara játszik, Török Erzsi, Váradi Magda, Kazal László és Vattai Szabó Gyula énekel.

PETŐFI-RÁDIÓ

9.45: Görög gyermekek műsora.
10.10: A Zipernovszky—Darvas trió játszik.
10.50: Fáy Erzsébet énekel, Bálint Dezső hegedül.
15.00: Magyar szerzők műveiből. A Budapest-zenekar játszik.
15.30: Az irodalmi szerkesztőség üzen.
15.50: Stola: Román táncok. Hanglemez.
16.00: Erkel Ferenc operái. Isoz Kálmán előadása.
16.40: Szív küldi szívnek szívesen.
17.10: Tanuljunk énekszóra oroszul! Zavjetnüj kámeny.
17.30: Népek dalai. A Lubik-együttes műsora.
18.05: Szórakoztató zene a Moszkvai Rádió műsorából.
18.40: Könnyű zene. Hanglemezek.
19.00: Garay György hegedül.
19.20: Közvetítés a Fővárosi Operettszínházból: Aranycsillag. Nagyoperett három felvonásban, 8 képben. Szövegét írta Hámos György. Zenéjét szerzette Székely Endre. Vezényel Váradi László. Rendező: Apáthi Imre. Személyek: Kerekes István — Homm Pál. Kovács Júlia — Zentai Anna. Zsuzsi — Németh Marika. — Hoska Lajos — Latabár Kálmán Kossuth-díjas, a Magyar Népköztársaság Érdemes Művésze. Hofberg Viola — Mezey Mária. Csatáry — Dénes György. Harangöző — Keleti László. Lili, manikűröslány — Hódosi Judit. Deák Rókus, kulák — Romhányi Rudolf. Mari, a felesége — Dajbukát Ilona. Kálmán, a fia — Szentesi Zoltán. András bácsi — Gárday Lajos. Örzse — Murányi Lili. Kati — Kiss Ilona. Párttitkár — Szatmári István. Bodnárné — Rajnai Elli. Gizi — Barcza Éva. A kopasz — Váradi Pál. A kövér — Egri László. Iskolaparancsnok — Balázs István. Politikai tiszt — Buss Gyula. A Honvéd Tiszti Iskola növendékei: Gulyás — Bikádi György. Balogh — Kovács József. Hudák — Tarsoly Ede. Gergely — Bánáti Sándor. Tóth — Prókai István. Fekete — Székelyhidi György. Kiss — Renkey Gyula. Szabó — Décsi Pál. I. telefonos — Kalmár Péter. II. telefonos — Langer Ede. Nagy József — Antalffy József.
22.20: Szórakoztató zene. Hanglemezek.

Vasárnap

KOSSUTH-RÁDIÓ

7.00: Zenés vasárnap reggel. Hanglemezek.
7.55: Színházak és mozik műsora.
8.30: Szív küldi szívnek szívesen.
9.00: Könnyű út a komoly zenéhez. Keszi Imre vidám zenés fejtörője.
10.00: Egy falu — egy nóta. A Rádió ajándékműsora a termelésben élenjáró dolgozóknak.
10.45: Külügyi negyedóra.
11.00: Becsület és dicsőség. Örkény István regénye folytatásokban.
11.25: Szovjet mesterművek.
13.00: Zenés posta. A Rádió válaszol a hallgatók leveleire.
13.30: Hangos Ujság.
14.10: A Magyar Rádió műsora a Duna Cipőgyár dolgozóinak. Mindenki a fedélzetre! Kisoperett.
14.55: Dunajevszkij-művek. Közreműködik a Studió Zenekar. Miklós Kata és Szabó Miklós.
15.30: A Magyar Rádió műsora az Autó- és Traktoralkatrészgyár dolgozóinak. Magyar népdalfeldolgozások.
16.30: Glier: Sah Szenem — nyitány. Hanglemez.
16.40: Tánczene.
17.00: A Tartós békéért népi demokráciáért c. lap ismertetése.
17.15: Állami Vállalatok hírei.
17.20: Népszerű szovjet dalok.
17.40: Kincses Kalendárium. A Rádió vidám, zenés órája.
19.00: Munkával harcolunk! Tömegdalok — indulók.
20.20: A Sonnenbruch-család. Leon Kruczkovski drámája.
21.20: Hangképek a vasárnap sportjáról.
21.55: Toto-hírek.
22.15: A Rádió tánczenekara játszik, Putnoky Gábor énekel.
23.15: Bolgár muzsika.

PETŐFI-RÁDIÓ

8.00: Dalok. Hanglemezek.
8.30: Falurádió.
9.00: Református vallásos félóra a stúdióból.
9.30: Evangélikus istentisztelet közvetítése.
10.15: Marika. Elbeszélő költemény
10.50: Menuhin hegedül. Hanglemezek.
11.00: Miska bácsi lemezesládája.
11.30: Bányászműsor.
12.00: Télapó, gyere már... Halász Kálmán népdalfeldolgozásai.
13.00: Bartók Béla hangversenyteremi műsorából. Báthy Anna és Rösler Endre énekel.
14.00: Tánczene.
14.30: A Román Népköztársaság Szakszervezeti Tanácsának ének- és zenekara játszik.
15.00: Kérdezz — felelek! Tudományos fejtörő negyedóra.
15.20: Szív küldi szívnek szívesen.
15.45: Szórakoztató zene. Hanglemezek.
16.00: A Rádió Gyermekszínházának műsora. Jégkirály.
16.35: Mjaszkovszkij: II. gordonka-zongora szonáta. Sztálin-díjas mű.
17.00: 1942 október 9. A Margit-körúti fegyház udvarán kivégzik Schönherz Zoltánt. Máté György visszaemlékezése.
17.40: Glazunov: IV. szimfónia.
18.10: Osváth Júlia énekel.
18.40: A kóbor hegedűs. Lavotta János zenés életrajza.
20.10: A Scala Zenekar játszik, Fehér Pál és Orosz Júlia énekel.
21.30: Szovjet operarészletek.
22.00: A Rádió népi zenekara játszik. Cser Timea és Mindszenti Ödön énekel.
22.45: Szórakoztató zene. Hanglemezek.

Országos viszonylatban is jó eredményekkel készülnek a Pártkongresszusra a pécsújhegyi szénmosó dolgozói

A MESZHART-aknákon kibányászott szenet a pécsújhegyi szénmosóban tisztítják. A szénmosó feketefalú épülete ott áll a salakdombok tövében és óránként nyeli el az aknákról odaszállított szenet, hogy azt a kőtől és palától megtisztítva „nemesebbé" tegye. Hatalmas gépek — és sok ember végzi ezt a munkát.

A felszabadulás előtt, de még utána is pár hónapig, a szénmosóra rátűtötték a „bélyegel": a szénmosó „*kőtött üzem*". Ez azt jelentette, hogy a szénmosóban több szenet kimosni, mint amennyit a gépek engednek, mint amennyit a tervező „garanciája" előír, nem lehet. Sokáig folyt a vita e téren és voltak „nyakaskodók", akik azt mondták: „Lehetetlen, rizikóval jár." De voltak olyanok is, akik így vélekedtek: „Hogy *a multban* nem lehetett, az helyes, de az, hogy *most* nem lehet, — amikor minket az ország, a többtermelés gyümölcse a mi jólétünket szolgálja, — helytelen. *Lehet többet is, csak akarni kell!*"

A „jövőbelátók" véleménye mindinkább tért hódított, mert látták, hogy emelkedik a bányák termelése, tehát

a szénmosónak is több szenet kell mosni.

Kimondani ilyet könnyű. Termeljünk többet. Igen, de hogyan?

Nem egy olyan üzem a szénmosó, ahol fogom és meggyorsítom a gépek járását, nagyobb lendkereket szerelek fel. Erről szó sem lehet. Vagy talán átalakítást kell végrehajtani? Nem, ezt nem lehet, mert minden óra kiesés súlyos károkat jelent népgazdaságunknak. Sokszor végiggondolták a dolgozók, hogy mit lehetne tenni.

Végül is megoldást találtak. Nem kellett sem a lendkereket nagyobbra kicserélni, sem átalakítani a gépeket. Találtak ennél sokkal egyszerűbb megoldást. — Nagyon egyszerűt, olyat, ami

egy mérnöknek is becsületére vált volna.

Lent a „bunkerban" — így hívják a szénadagoló helyiséget, mert mélyen a föld alatt van, — *az adagoló gépeknél kivettek az állítókarból egy U-vasat, amely a kar állítását szabályozta.* Ezzel nagyobb lett a szénadagoló száj, több szenet tudtak a gépeknek adni és egy-egy szénvonat szénmennyiségét 10 perccel előbb mossák ki.

— *Ez a tíz perc sokat jelent* — hangsúlyozza nyomatékkal Kolbert Ignác elvtárs és Shád elvtárs, az újítás feltalálói.

Számokban azt jelenti, *47 tonnával mosnak több szenet, mint amennyit a gép „garanciája" előír.* Túlteljesítik az előirányzatukat. 1950 decemberében 2.8 százalékkal haladták túl a tervet. Nagy szó ez egy olyan üzemnél, mint amilyen a szénmosó. Ilyesmire nem mindenütt képesek a dolgozók. *Csak ott lehetséges, ahol a munkások magukénak tudják az országot, a hatalmat — mindent. Új emberek képesek ilyesmire, akiket az újért való lelkesedés, a többtermelés lendülete fűt. Ezeket az új embereket a Párt formálta és formálja.*

Hosszú időn keresztül Pécsújhegyen a legjobb üzemrész volt a szénmosó. Ez a cím nem az ő rossz munkájukért, hanem a másik üzemrész jobb munkája miatt vándorolt el tőlük. Ha mint üzemrész most nem is a legjobbak, de *mint pártalapszervezet, igen.* Itt a legjobb az oktatási munka, itt

a legjobb a népnevelők munkája,

itt látnak hozzá leggyorsabban az előálló feladatok megoldásához a dolgozók. *Azért, mert a pártszervezet vezeti őket, növeli öntudatukat.*

Csak egy példát erre. Megjelent a minisztertanács takarékosságról szóló határozata. *Elsők voltak, akik elhatározták, hogy egy hónap alatt 19.2 kg olajat és 25 kg gépzsírt takarítanak meg.* De kimondták azt is: *nem úgy, hogy elvesszük a géptől, hanem úgy, hogy gondosabban karbantartjuk és tisztítjuk.* Ebben a hónapban már végre is hajtják a takarékosságot.

Nagyjelentőségű munka az, ami a szénmosóban folyik. Innen kerül a gyárakba a magas kalóriatartalmú pécsi szén. Vigyázni kell a minőségre is és nem mehet ez a mennyiség rovására. Tudják ezt a szénmosó dolgozói. Jó munkájukkal, gondos mosással elérték, hogy *a szén kalóriatartalma átlagosan a minőség szerint 4.850—5.200 kalória között van.* Hogy ez mit jelent, azt csak a fűtők tudnák elmondani, akik Kárpáti elvtárs értesülése szerint nem panaszkodnak a minőségre.

Sokrétű munkát végeznek a szénmosó dolgozói. Kezdik a beszállított szén adagolásával és végzik az irányvonatok indításánál. A szénmosó betonoszlopai közé állnak be a hosszú vonatok, amelyek megtöltve szénnel, az ország minden tája felé elrobognak, hogy elvigyék a szenet iparunknak.

Az irányvonatok

indítása igen fontos munka. Ezt végzi Alföldi Győző elvtárs, aki jó munkájával kiérdemelte azt a megtisztelő véleményt, hogy *a pécsújhegyi szénmosónál a legpontosabb és legjobb az irányvonatok indítása.*

A szénmosó dolgozói is készülnek az MDP II. Kongresszusára. Egyre többen kötnek hosszúlejáratú versenyszerződést. De ezen kívül is van egy nagyjelentőségű dolog, amivel köszönteni akarják Pártunk, népünk nagy seregszemléjét. Eddig is szállítottak az öntődének „ciklonport" (szénpor) az öntéshez. Ez a szénpor darabos volt, amit meg kellett rostálni. Most egy újítást vezetnek be, amivel *a ciklonport teljesen mentesítik az apró széndarabkáktól és elő tudják állítani az úgynevezett szálló szénport, amely igen nagyjelentőségű nemzetgazdaságunk számára.*

Jó munkát végeznek a szénmosó dolgozói. De munkájuk lehetne még eredményesebb is, olcsóbb is. Hogy ezt nem érik el teljes egészében — nem ők az okai. Az ok a bányászoktól ered. Abból, hogy *egyes fejtések nem fordítanak kellő gondot a tisztántermelésre és sok palát, követ hagynak a szén között, amely megnehezíti munkájukat és drágítja a mosást.* Az újhegyi mosó dolgozói azt kérik a bányászoktól, hogy termeljenek tisztábban, mert ez nemzetgazdasági érdek.

Most volt a Szovjetunió kolhozaiban az évvégi elszámolás. A kolhozparasztok jövedelme állandóan emelkedik. Képünkön az egyik kolhozparasztasszony keresetéből a dúsan felszerelt textiláruházban ruhaneműt vásárol.

Szűnjék meg a RÖVIKÖT-nél a bűnös pazarlás

Tisztítsa meg a pártszervezet az irodát az oda nem való, ellenséges elemektől

Szocialista kereskedelmünk szépen fejlődik. Egyre növekvő bolthálózat, állandóan és folyamatosan növekedő vevőkör jellemzi állami kereskedelmünket. Azonban szépen fejlődő, jó úton haladó szocialista kereskedelmünk sem mentes a növekedés nehézségeitől. *Pazarlás, a volt tőkés elemek pozícióhajhászása, a túlméretezett adminisztráció, a szakszerűtlen árukezelés azok a hibák, melyeket állami kereskedelmi vállalataink, különösen pedig nagykereskedelmi vállalataink még ezideig nem vetkőztek le.*

A pécsi RÖVIKÖT állami vállalatnál mindezek a hiányosságok megtalálhatók. Talán még fokozottabb mértékben, mint a többi nagykereskedelmi vállalatnál. A RÖVIKÖT hiányosságai kétségtelenül visszavezethetők egyrészt a vállalat rossz elhelyezkedésére, decentralizáltságára, az ellenőrzés nehézkességére, de visszavezethetők a hibák — és elsősorban ezen kell változtatni a vállalat vezetőségének — az irodai személyzet rossz összetételére is.

Volt Horthysta katonatiszt könyvelők — 200.000 forint hiány, magas túlóra

Az irodában a vállalatvezető elvtárs kivételével még nagyítóval sem lehet munkáskádert találni. De megtalálhatók ott a letűnt Horthy-rezsim katonatisztjei, mint Nádasi György a számlázásnál, vagy az anyagkönyvelésnél Mogyorósdi Klára, aki két éve vált el egy horthysta főhadnagytól — de aki férje tiszti mivoltát elfelejtette megemlíteni önéletrajzában. Van az irodában még nyugatos, nagykereskedő, biztosítási szakember — egyikük sem szakképzett könyvelő, vagy adminisztrátor és mégis névszerint kérték ki őket a munkaerőgazdálkodási hivataltól, ahelyett, hogy becsületes munkáskádereket alkalmaztak volna, képeztek volna ki könyvelőnek. *A szakképzettség hiánya és az ellenség jelenléte meglátszik természetesen a RÖVIKÖT administrációján, leltárán, a túlórák számán is.*

Az elmúlt félév végén 200.000 forint hiányt mutatott a leltár. István elvtárs szerint ez nem számít, mert először is: tud róla a központ, másodszor viszont az évvégi leltárnál körülbelül 200.000 forintos többlet mutatkozott, tehát — István elvtárs szerint — ami veszett a réven, megtérült a vámon.

A havi túlórakeret 500 munkaóra, amit a vállalat ki is merít. A keret több, mint 60 százalékát az adminisztráció veszi igénybe. Ezt a nagy túlóraszámot természetesen le lehetne csökkenteni, de a vállalatvezető elvtárs szerint az már nagyon kevés, mert — pár hónappal előbb a túlórák száma többszöröse volt a jelenleginek.

A túlórák mellett hatalmas összeget emésztenek fel a kiszállási költségek. A vállalatvezetőségnek nem tűnnek fel olyan jelenségek, amelyek azt mutatják, hogy egyes alkalmazottak „utaznak" a napidíjra. *Nem egy, nem is két elszámolási lap tanúsága szerint 5—10 perccel kezdték csak meg a kiküldetésre mentek a félnapot, de a teljes összeget felvették a percekkel megkezdett 12 órára is.* Az is gyakran előfordul a RÖVIKÖT-nél, hogy — miután csak 8 órán túli távollét után számítható fel napidíj — a kiküldetési idő a belégek szerint 8 óra 10 percig tart.

1950 június 14-én például egy taxi, a RÖVIKÖT vállalatvezetőjével és 4 alkalmazottjával körutat tett. Az útvonal Pécs-Szekszárd-Mohács-Pécs volt. Az utazás időtartama 6 órától 18 óra 10 percig tartott. Ez még nem is lenne feltűnő. A feltűnő az, hogy míg a taxi a Pécs—Szekszárd utat két óra alatt tette meg, a Mohács—Pécs távolságot 2 óra 10 perc alatt szaladta csak be. Hogy miért tartott oly hosszú ideig ennek a 40 kilométernek a lefutása, arra nem emlékeznek a taxi utasai, de valószínűnek tartják, hogy defektet kapott a kocsi. Az viszont biztos, hogy ez a tíz perc a dolgozók államának 75 forintjába került.

Még érdekesebb azonban Perbíró Pál budapesti küldetésének története. Augusztus 17-én reggel 5 óra 50 perckor repülőgéppel utazott Pestre. A kiküldetési lapon a visszaérkezés dátuma: augusztus 18. 18 óra. A kiküldetés időtartama tehát 36 óra 10 perc, azaz másfél nap helyett a tíz perc miatt két nap. A repülő viszont menetrend szerint Pécsre 17 óra 5 perckor érkezett. Ugyanesak Perbíró Pál utazott Budapestre augusztus 25-én fontos tárgyalásra. A tárgyalás időpontja a körlevél szerint 26-án, délelőtt 10 óra. Az utazásra másodosztályú hálókocsit vett igénybe, annak ellenére, hogy rendelkezésére állt volna a reggeli repülőjárat, vagy a gyorsvonat. Vissza 28-án érkezett, 18 órakor. A kiküldetési idő így 66 óra 10 percet tett ki. Ez az utazás észszerűen lebonyolítva csak 60 órát tett volna ki, így félnapi napidíjjal, másodosztályú jeggyel, szállodaköltséggel stb. kevesebbet fizetett volna ki a vállalat.

A vállalatvezetőség biztosítsa a messzemenő takarékosságot

A vállalatvezetőség az ilyen hibákra nem figyelt fel. Pedig itt nem is kis összegről, hanem nap-mint nap feleslegesen kiadott nemzeti vagyonról van szó. *A kiszállásokra feleslegesen kidobott forintokból már régen fel lehetett volna építeni a boltívközi kiadó portásfülkéjét és nem kellene a portásnak télen, nyáron, esőben, hóban kint tartózkodnia az udvaron.*

Elsősorban a vállalatvezető kötelessége, hogy megtisztítsa a vállalatot az oda nem való elemektől, hogy kiküszöbölje pontos utasítások adásával, az ellenőrzés megszigorításával a takarékosság, az észszerűség elleni merényleteket. Éppen a felsorolt esetekben lehet a takarékosságot leghatékonyabban megvalósítani. Támogassa a vállalatvezetőség a dolgozók már megindult takarékossági mozgalmát. Segítse a dolgozókat, hogy csomagolóanyagból és kötözőanyagból, valamint irodaszerből ne csak elérjék, de túl is szárnyalják a vállalt 3.500 forintos megtakarítást. A pártszervezet pedig használja fel népnevelőit a hosszúlejáratú versenyszerződések, az ideológiai oktatásban résztvevők számának szaporítására. Legyen a pártszervezet a vállalat gazdája, harcoljon az ellenség ellen, az opportunizmus ellen, a virágzó szocialista kereskedelem erősítéséért!

Elhúnyt Szergej Ivanovics Vavilov, a Szovjetunió Tudományos Akadémiájának elnöke

A Szovjetunió minisztertanácsa és a Szovjetunió Kommunista (bolsevik) Pártja Központi Bizottsága mélységes gyásszal jelenti, hogy 1951 január 25-én Moszkvában 60. életévében, súlyos betegség után elhúnyt Szergej Ivanovics Vavilov akadémikus, a Szovjet Szocialista Köztársaságok Szövetsége Tudományos Akadémiájának elnöke, a Szovjetunió Legfelső Tanácsának képviselője, a politikai és tudományos ismereteket terjesztő összszövetségi társaság elnöke, a nagy szovjet enciklopédia főszerkesztője, kétszeres Sztálin-díjas.

A Szovjetunió minisztertanácsa elhatározta, hogy Vavilov akadémikus temetésének rendezésére kormánybizottságot alakít.

Vavilov ravatalát a szakszervezetek háza oszlopesarnokában helyezték el. A Szovjetunió Tudományos Akadémiája gyászülésen emlékezett meg az elhúnyt Vavilov akadémikusról.

Az amerikai imperialisták katonai céljai a népi demokráciák ellen is irányulnak

— állapította meg Csehszlovákia küldötte az ENSZ politikai bizottságában

Az ENSZ közgyűlése politikai bizottságának január 24-i délutáni rendes ülése a koreai kérdéssel foglalkozott.

Elsőként Quevedo, Ecuador képviselője szólalt fel. Kijelentette, hogy kész az amerikai határozati javaslat mellett szavazni, de hozzátette, hogy *felülvizsgálja álláspontját, ha Peking részéről olyan új magyarázatok érkeznek, melyek „komoly változásokat visznek Kína álláspontjába."*

Venezuela küldötte mindössze azt jelentette ki, hogy az amerikai javaslat mellett szavaz. A Kuomintang megbízottjának felszólalása után Austin, az USA küldötte szólalt fel. Kijelentette, hogy az amerikai fegyveres erőknek csak akkor kell kivonulniok Koreából, ha már „teljesen elvégezték küldetésüket."

Az ausztráliai és paraguayi küldött támogatta az amerikai javaslatot.

Nosek, Csehszlovákia képviselője kijelentette: *az amerikai imperialistáknak a katonai céljai ellentétben állnak az ENSZ alapokmányával, más országok — közöttük az európai népi demokráciák — ellen is irányulnak.* Befejezésül hozzátette, hogy Csehszlovákia teljes egészében támogatja Kína új javaslatát.

Nosek felszólalása után a bizottság január 25-ig elnapolta ülését.

Titoék óriási mennyiségű dohányt visznek ki nyugatra

— a trafikok előtt viszont egy-két cigarettáért sorbanállnak a dolgozók

A jugoszláv politikai emigránsok Nova Borba című, Prágában megjelenő lapja írja: Jugoszláviában ma csak azok az üzemek és gyárak dolgoznak teljes kapacitással, amelyek az amerikai imperialistáknak szállítanak.

*

Titoék óriási mennyiségű dohányt szállítanak a nyugateurópai országokba. Jugoszláviában viszont órákig kell a dohánytőzsdék előtt állni, hogy egy-két cigarettát kaphassanak és azt is igen magas áron, mert e hónap elején száz százalékkal emelték a dohányjövedék árait.

*

Jugoszláviában minden börtön zsúfolt. Csupán a belgrádi UDB kettes számú, Takovszka-utcai börtönében mintegy háromezer embert tartanak fogva. E börtön igazgatója, Mile Vujnovics, a hírhedt usztasa boxbajnok, aki foglalkozását szadista módon gyakorolja a börtönbevetett antifasisztákon.

1100 üzemi és hivatali kultúrcsoport jelentkezett eddig az országos kultúrverseny tavaszi szakaszára

Az országos kultúrverseny február-ban kezdődő üzemi, városi szakaszára tömegesen adják be nevezéseiket az ország üzemi és hivatali kultúrcsoportjai. *Az országos kultúrverseny irodába január 25-ig 1100 csoport nevezési lapja érkezett be.* A tapasztalatok azonban azt mutatják, hogy *a nevezések tényleges száma ennek kétszeresét is elért.*

Ez azzal magyarázható, hogy félreértések folytán nem minden nevezési lap jut el rendeltetési helyére.

Gyakran előfordult, hogy a csoportok a kultúrverseny irodához küldték a budapesti szakszervezeti központoknak járó nevezési lapokat. Megtörtént az is, hogy üzemi csoportok a területi kultúrgárdák részére rendszeresített rózsaszínű nevezési lapokon jelentkeztek.

E hibák kiküszöbölése érdekében a következőkre hívja fel a SZOT az üzemek és hivatalok nevezni kívánó kultúregyütteseit figyelmét. *Az üzemi, hivatali kultúrcsoportok csak a négyrészes, fehérszínű nevezési lapon nevezzenek.* A nevezési lap A, B és C példányait együtt küldjék be a járási (kerületi) tanácsokhoz, ahonnan azokat a megfelelő helyekre továbbítják. A nevezési lap D. példányát az illetékes szakszervezet budapesti központjába kell eljuttatni.

Háromemeletes, korszerű rendelőintézet épül Dunapentelén

Az ötéves terv második évében egészségügyi kormányzatunk Dunapentelén korszerűen felszerelt rendelőintézetet létesít. A többmillió forintos költséggel épülő intézet biztosítja, hogy *a Dunai Vasmű dolgozóit betegség esetén az orvostudomány legújabb vívmányai alapján gyógyíthassák.* Az egészségügyi minisztérium az építkezés terveit már jóváhagyta, s az építésügyi minisztérium hozzájárulása után rövidesen *megkezdődik Magyarország egyik legkorszerűbb rendelőintézetének építése.*

„Uj vezetőséggel és új belépőkkel erősítettük meg csoportunkat"

Az egész ország területén folyik a termelőszövetkezeti csoportok új vezetőségének választása. A termelőcsoport dolgozói által gondosan előkészített választások lehetővé teszik, hogy a munkában kitűnt becsületes dolgozók kerüljenek az új vezetőségbe, akikre bátran rábízhatják magukat, akik a fejlődést, a további előremenetelt biztosítják. Igy volt ez Drávaszerdahelyen is, ahol megtörtént a vezetőségválasztás.

Nálunk, Drávaszerdahelyen a Vörös Csillag termelőcsoportunk a mult év augusztusában alakult meg és az eltelt 4 hónap alatt, jó eredményeket értünk el. Az őszi munkálatokat határidő előtt fejeztük be. Dolgozóink tudták, *hogy minden időben elvetett gabona a mi javunkat szolgálja.* Nem hallgattunk az ellenség hangjára, amely igyekezett meggátolni a munkánkat, ahol csak lehetett, rágalmakat szórt a termelőcsoportra.

A hibák, amik előfordultak — mint ahogy Nagy József elvtárs mondotta —, abból eredt, hogy nem tudtuk összevonni kellőképpen az állatokat. Tavasszal azonban ezt a hibánkat is kijavítjuk. A pécsi kiküldött rávilágított a nemzetközi helyzetre, *hogy nekünk ,akik itt a Dráva mentén, Tito szomszédságában vagyunk, milyen fontos az, hogy minél jobban összefogjunk.* Ezért erősítjük a csoportot, ezért vontuk be a vezetésbe a legmegbízhatóbb és legbecsületesebb dolgozókat. *Igy erősítjük hazánkat, igy növeljük a béketábor erejét, melynek az élén a hatalmas Szovjetunió áll.*

A beszéd után megválasztottuk az új vezetőséget, *ahol egyaránt képviselve van a szegényparaszt és a középparaszt.* Uj elnöknek Balogh János középparaszt DISZ-tagot választottuk meg, aki kormányzatunk segítségével az ősz folyamán elvégezte a termelőcsoport elnökképző iskolát. A vezetőség tagjai még a következők lettek: Papp János középparaszt, brigádvezető, Karpenkó Vilmos kisparaszt, Tóth Jenőné agrárproletár, Nicki Ádám, aki a multban a kulákoknál cseléd volt.

Balogh János mondott köszönetet az új vezetőség nevében. Hangoztatta, hogy az új vezetőség mindent e követ dolgozó népünk érdekében. — Ahhoz, hogy jó munkát végezhessünk, feltétlenül szükséges, hogy a tagság támogassa a vezetőség munkáját — mondotta az új elnök.

Uj tagokat is vettünk fel a csoportba, Molnár János közép- és Pacskó Mária kisparaszttal erősítettük egységünket, ezzel is újabb csapást mértünk az ellenségre és Titora, a háborús uszítóra. Nem ijedünk meg tőlük, mert mi a béke és a szabadság harcosai vagyunk.

Végi Sándor
Vörös Csillag termelőcsopor-tag.
Drávaszerdahely.

A TERMELÉS ÉLÉN

ZSOLNAY-GYÁR

Nyári Gergey korongos	201%
Nesz László korongos	201%
Jakovics József betanított korongos	167%
Szabadella Lajos korongos	162%
Takács Imre korongos	150%
Béke edényválogató brigád	132%

MAGASÉPITÉS:

Bugyáklics 1. ács	237%
Rákóczi vagonrakó-brigád	214%
Szalai Sándor kőműves	183%
Rósenberger kőműves-brigád	171%
Szovány kőfejtő-brigád	160%
Balogh kubikus-brigád	150%

MEZŐGAZDASÁGI SZERÁRUGYÁR:

Keszi Géza tömegcikk-lakatos	172%
Golváth István tömegcikk-lakatos	160%
Loch Konrád melegsajtoló	126%
Szita Jánosné csaphegesztő	117%
Hörnyéki Pálné sajtoló	117%
Zsirmann Istvánné szerelő	112%

A sertésszőr gyüjtése nemzetgazdasági érdek

A Tollforgalmi Vállalat a szövetkezeteken keresztül akciót indított a sertésszőr és sörte begyüjtésére, mely nélkülözhetetlen anyaga az ecset- és kefe iparunknak. Eddig nagy összegeket adtunk ki valutában külföldnek, holott a nyersanyag nagy részét hazánkban is beszerezhetjük. Ezért ne hagyjuk veszendőbe menni a sertésvágásoknál összegyült sertésszőrt. Tudatosítsuk a gazdákkal, hogy ez igen értékes nyersanyag, amit eladhatnak a szövetkezetnek.

Azonban itt is — mind bárhol — türelmes és felvilágosító munka szükséges. Legyen előttünk nagy tanítómesterünk, Lenin elvtárs mondása. „Sohase húzódozzatok a munka apradjától, mert a kicsinyből épül a nagy." Nekünk is ezt kell vallani, akkor eredményes lesz a munkánk, melyben segít bennünket az, hogy a sertésszőrért szemesbors-utalványt kap a beszolgáltató. Már egy gondosan összegyüjtött sertésszőrért annyi borsot kap a beadó hatósági áron, ami bőségesen elég egy sertésvágáshoz.

A földművesszövetkezetekben és azok aktiváin múlik, hogy ez az akció komoly eredménnyel záruljon és nagymennyiségű értékes nyersanyaggal gyarapítsuk nemzetgazdaságunkat. Fel tehát a munkára. Ne maradjon egyetlen szövetkezet sem ki a munkából, hanem ezzel az akcióval is járuljanak hozzá jólétünk emeléséhez és ötéves tervünk mielőbbi megvalósításához.

Erdősi Lajos
Földművesszövetkezet
Drávapalkonya.

Az olvasó hangja

KÉRELEM A VASUT IGAZGATÓSÁGÁHOZ

Mi, a Pécsi Magasépítési Vállalat dolgozói azzal a kéréssel fordulunk a vasut igazgatóságához, hogy a 15.30 perckor Dombóvárra induló vonatot ne 15.30-kor indítsák, hanem 17 órakor. Ugyanis mi reggel fél 8-tól délután fél 5-ig dolgozunk. Igy a termelésből egy órai kiesésünk van, a jelenlegi vonatindítás miatt. Ugy a népgazdaságunknak, mint nekünk ez a napi egyórai termelésből való kiesés érzékeny veszteséget jelent. Kérjük továbbá a MÁV Igazgatóságot, hogy fűtött kocsikat indítsanak, és a kocsikat ülőhellyel is szereljék fel, mert sokszor egy vagonban, nem is kocsiban, 80-an állunk összepréselve.

Kőszegi Gyula, Szücs Ferenc, Kostyák Károly, Hortobágyi István magasépítési szakmunkások.

PANASZ A PANNONIA PINCE ZENEKARÁNAK MŰSORÁRA

Szombat este egy társasággal bementünk a Pannonia pincébe. Ahogy beléptünk, olyan nagy samba és rumbázás fogadott, hogy azt hittük egyik amerikai matrózcsárdában vagyunk. Dallamot 20—25 percig nem hallottunk csak ütemnélküli hangzavart és dobpergést. Egész este egyetlen mozgalmi vagy szovjet számot nem játszott a zenekar, amely pedig jobban tenné, ha az amerikai slágerek helyett azt adná, amit a közönség joggal vár és igényel. Abban a reményben, hogy ez a zenei hangzavar a vállalatvezetőség részéről elintézést nyer, várjuk az új műsor bevezetését.

Kováts József
Kiskereskedelmi Vállalat
dolgozója, Budapest.

*

Reméljük, hogy a Pannonia vállalatvezetősége sürgősen változtat ezen a jogos panaszon, mert valóban türhetetlen, hogy a zenekar a szép magyar és szovjet dalok helyett zenének csúfolt handa-bandával „kedveskedjék" azoknak, akik a jó ízlést az amerikai gengszter filmekből és pongyaregényekből tanulták. A zenekar ne tegye a Pannonia-pincét az amerikai „életforma" után vágyódó jampecek és levitézlett tőkések gyülekezőhelyévé.

JANUÁR 27. SZOMBAT

ÓGYELETES GYÓGYSZERTÁR: 10/3. sz. („Gránátalma") gyógyszertár Széchenyi tér 5. Tel.: 29-81. 10/8 sz. („Orangyal") gyógyszertár, Kossuth L. utca 81. Tel.: 23-94. 10/12 sz. („Isteni gondviselés") gyógyszertár Doktor Sándor u. 47. Tel.: 13-53. — **NÉVNAP:** János. — **IDŐJÁRÁSJELENTÉS:** Várható időjárás szombat estig: Felhős, párás, ködös idő, többfelé eső, északkeleten esetleg ónoseső. Mérsékelt délkeleti-déli szél. Az enyhe ség fokozódik, északkeleten és a hegyeken is olvadni fog. Várható hőmérsékleti értékek az ország területére: szombaton reggel, délen 0 plusz 3, északon minusz 1 plusz 2, délben plusz 5— 8, északon plusz 2 — 5 fok között.

— **Orvosi ügyelet.** Az SZTK (Egyesített biztosítóintézet) biztosítottak részére ügyeletes szolgálatot tartanak 1951 január 28-án a következő orvosok: I. tömb: Dr. Siska Vilér, lakik: Doktor S-u. 7. telefon: 16-83. II. tömb: Dr. German István, lakik: Sztálin-u. 2. telefon: 10-80. III tömb: Dr. Jáky Kálmán, lakik: Munkácsy M-u. 26. telefon: 11-33. IV. tömb: Dr. Bajthai István, lakik: Bajcsy-Zsilinszky-u. 5. telefon: 30-58. V. tömb: Gyárváros: Dr. Palotai György, lakik: Buzsáki J.-u. 9. telefon: 33-05.

— **Előadás a szovjet irodalomról.** Február 4-én, vasárnap délelőtt a Magyar-Szovjet Társaság pécsi székházában Lányi Sarolta elvtársnő, aki tagja volt a Szovjetunióban járt írókküldöttségnek, előadást tart a szovjet irodalomról. Előadását kultúrműsor követi.

— **Az MSZT központi székházában** január 29-én d. u. 6 órakor a február 4-én megnyiló szovjet sport kiállítás szervezésével kapcsolatos értekezlet lesz, melyre minden sportfelelős és propagandista megjelenését kérik.

APOLLO 28-ig
NAGY HAZAFI
Hatalmas, kétrészes, magyarul beszélő szovjet film.
Előadások: hétköznap 6 órakor, vasárnap 3 és 7 órakor.
4 órás műsor.

URÁNIA 28-ig
Magyarul beszélő szovjet film.
Titkos megbizatás
Amerikai diplomaták és német fasiszták titkos szövetsége a második világháborúban.
Előadások: fél 5, fél 7, fél 9

FÁKLYA 28-ig
Timur és csapata
Gajdár híres ifjúsági regényéből készült szovjet film
Előadások hétköznap fél 6 és fél 8 órakor, vasárnap fél 4, fél 6 és fél 8 órakor

Párthírek

A városi pártbizottság felhívja a középfokú propagandista szeminárium hallgatóit, hogy az ötös számú anyag megérkezett, a bizalmijánál mindenki vegye át.

Tömegszervezetek hírei

SZAKSZERVEZET: „A Magyar Művészeti Dolgozók Szakszervezete Képzőművész csoportja felhívja tagjai figyelmét arra, hogy e hó 29-én, hétfőn délután 6 órakor a Városi Múzeumban gyűlést tartanak, melyre a tagok minél nagyobb számban való megjelenését kérik."

MSZT: 29-én este fél 7 órakor a belvárosi MSZT aktíva értekezletet tart. Kérik az üzemi és területi aktívák pontos megjelenését.

KISOSZ: Családi est a KISOSZ-ban vasárnap délután 5 órától a KISOSZ zenekar közreműködésével és „Ismerd meg a Szovjetuniót" című előadássorozat folytatásával. — A KISOSZ felhívja azon füszeresek figyelmét, akik a FÜSZÉRT-től vásárolt árut maguk szállítják el, hogy ilyen rendeléseiket a FÜSZÉRT-nél mindenkor délután 2 órakor adják le.

SZINHAZ

MŰSOR:

27-én este fél 8 órakor: JEGOR BULICSOV ÉS A TÖBBIEK (Gorkij bérlet.)

28-án d. u. fél 4 órakor: GEROLSTEINI NAGYHERCEGNŐ (Bérletszünet.)

28-án este fél 8 órakor: JEGOR BULICSOV ÉS A TÖBBIEK (Arany János bérlet.)

— **Orvostudományi előadások a sebészeti klinikán.** A Pécsi Tudományegyetem Tudományos Egyesületének Orvosi Szakosztálya és az Orvos-egészségügyi Szakszervezet Pécs-baranyai csoportja Tudományos Szakosztálya január 29-én, hétfőn délután 6 órakor VIII. tudományos ülését tartja a Sebészeti Klinika tantermében. Az előadások a következők: Jakab Irén és Páncél Márta: Az agy, máj és pancreas rész- és vastartalma. Brandt Imre és Takáts István: A Keyser-Fleischer szaruhártyagyűrű histochemiája Wilson-pseudosclerosisnál. Bacsó Károly és Szelő Ferenc: A méhenkívüli terhesség röntgenjelei.

— **Dr. Szalántzy Elemért** betegsége miatt dr. Siska Valér helyettesíti, mint körzeti kezelőorvos, lakik: Pécs, Doktor S-u. 7. telefon: 16-83.

— **A vasárnapi „Operavonat"** utasai nem 4 óra 20-kor, hanem az 5 órás gyorsvonattal indulnak.

— **Előadás a tervszerű világításról.** Faragó György főmérnök a Világítástechnikai Állomás megbizásából, 27-én, szombaton d. u. 6 órakor a Nagy Lajos gimnázium természetrajzi előadótermében, (Széchenyi-tér 11. sz.) vetítőképekkel kisért előadást tart az érdekelt szakmai dolgozó-, gyakorló- és tanulóifjúság részére, a korszerű világítás technikája címmel.

Február 4-én kezdődik az újrendszerű sakkcsapatbajnokság

Február folyamán az egész országban megindulnak a sakkcsapatbajnokság küzdelmei. Az első forduló február 4-én, az utolsó forduló pedig május 20-án lesz. *Ezt követőleg kerül sor a 24 országos döntő lebonyolitására.*

Az I. osztályú kerületi csoportokban 10—10 csapat vesz részt 12 játékossal. A többi egyesület alkotja a kerületi II. osztályú csoportok mezőnyét.

Az új rendszernek kettős előnye van: *elsősorban lehetővé teszi az új egyesületek gyors fejlődését, másodsorban pedig nagyban megkönnyíti az egyre nagyobb tömegeket mozgató csapatversenyek szervezését.* A versenyeket ugyanis az illetékes — tehát városi, megyei, községi, kerületi — a tanács mellett működő testnevelési és sportbizottság szervezi és irányítja.

A megyék, városok, kerületek között kifejlődő egységes verseny nagymértékben elő fogja mozditani mind mennyiség, mind minőségi vonalon a sakksport fejlődését.

AZ EGÉSZSÉGÜGYI DOLGOZÓK RÖPLABDA BAJNOKSÁGA

Megindult az egyetemi sportcsarnokban az egészségügyi dolgozók röplabda bajnoksága. Az eddig lejátszott mérkőzések eredménye a következő: Férfi: Szülészet—Kórtan 30:15, Anatómia—Műhely 30:22, Sebészet—Kórtan 36:10, Szülészet—Anatómia 30:17, Központ—Szülészet 28:22, Központ—Kórtan 33:23. Női: Központ—Belklinika áp. női 30:18, Központ—Mosoda 26:10. A mérkőzéseket szombatonként este 7 órai kezdettel játszották. Az egészségügyi dolgozók a tornát a Pártkongresszus tiszteletére ajánlották fel. A röplabda mellett az asztalitenisz és sakk sportágban is összemérik erejüket a csapatok. A rendezőség, a szülészeti klinika és a központi épület dolgozóit dícséri sportszerű és lelkes szereplésükért.

* **A Pécsi Lokomotiv** értesíti ifjúsági játékosait, hogy ezentúl hétfőn és csütörtökön tartják az ifi edzéseket. Az első edzés hétfőn lesz, a játékosok fél 3 órára jelenjenek meg az öltözőben.

***A Pécsi DISZ FSE,** ma délután 5órakor mutatja be dísztornáját a középiskolás ifjúságnak. A bemutatót ma az egyetemi tornacsarnokban tartják. A teljes műsort vasárnap délután 5 órakor a nagyközönség részére a Nagy Lajos gimnázium dísztermében megismétlik.

* **Ma este 8 órakor ismétlik meg** a Nagy Lajos gimnázium dísztermében a mult vasárnap döntetlenül végződött Pécsi Meteor—Szakérettségi gimnázium röplabdamérkőzést. A mérkőzés a Dunántúli Hétfő sportpályázatán fő mérkőzésként szerepel.

* **Vasárnap délelőtt** a megyei asztalitenisz szövetség az egyetemi tornacsarnokban rendezi meghívásos és nyilt számokból álló megyei versenyét. A férfi egyéni versenynek Antal az esélyese, a női egyéniben Tóth és Gálos között dől el a bajnokság kérdése. Az ifjúsági egyéniben a mohácsi Vértes győzhet. Az újrendszerű, igen érdekes DC csapatverseny első helyezése a DISZ FSE és a Tipográfia között dől el. A Lokomotivnak nincs jóképességű női játékosa.

* **A Pécsi BDSE** vasárnap délelőtt a Sopiana gépgyár csapatával játsszik edzőmérkőzést.

— **Elveszett** pénteken este a Sztálin- és Kaposvári-út között egy bundás férfi bőrkesztyű. Kérem a megtalálót, jutalom ellenében adja le a Megyei Tanács portáján. x

JÁVOR LEGYŐZTE SIDÓT

Csütörtökön este a nemzeti sportcsarnokban nagy érdeklődés mellett bonyolitották le az asztaliteniszezők „tizek bajnokságának" első két fordulóját. A versenyen nagy meglepetés született: Jávor hatalmas küzdelemben legyőzte Sidót. Akadt még egy-két kisebb meglepetés is. Benyák győzött Gyetvay és Jávor ellen, Szepesi csak nagy küzdelemmel verte Bánt. A női mérkőzésen általában a várakozásnak megfelelő eredmények születtek. A szombathelyi Stalczer nagy küzdelemre késztette Ságit és Sólymot.

— **Ének és zenekari hangverseny Pécsszabolcson.** Január 28-án, vasárnap délután fél 5 órakor Pécsszabolcson a bányavidék énekkarai és zenekarai részére hangverseny lesz a kultúrotthonban. A hangversenyen résztvesz Pécsszabolcs, Pécsbányatelep, Komló és Vasas II. énekkarai és zenekarai, továbbá Vasas I. zenekara.

— **Az OTI-ban** Keszthelyi Vilmos bányászipari technikus az összes tankönyveit aktatáskával együtt ottfelejtette. Átveheti Radnóti Istvánnénál, János-utca 11. 5. számú ajtónál.

— **Elveszett** egy szürke, feketefoltos, Bodri névre hallgató kutya. Megtaláló jutalom ellenében adja le Rippl-Rónai u. 19. (x)

— **Elveszett egy kis,** fiatal farkaskutya. Nagyon kérem a megtalálóját, hogy Battyányi u. 8., Molnár Károly címre leadni szíveskedjék.

— **Elvesztettem** a Kossuth L. utcától a Pécsbányatelepi útig 200 Ft-ot Kérem a becsületes megtalálót, Bányatelepi út 51 alatt adja le. Varga

Fájdalomtól megtört szívvel tudatjuk, hogy forrón szeretett feleség, gyermek, ódesanya, nagyanya és kedves rokon

Faluhelyi Ernőné

sz. Földes Ilona

1951 január 25-én hosszas szenvedés után, 49 éves korában elhunyt.

Drága halottunkat január 27-én fél 1 órakor kísérjük utolsó útjára a központi temető ravatalozójából.

Faluhelyi és Földes család.

EVOLUT könyvelőképző: Rákóczi-út 69. I. 4. Tel.: 28-37. Uj számlakeret alapján értékkönyvelőkké kiképez. Vidékieket megfelelő időbeosztásban.

HASZNÁLT rádiókat vesz és elad Horgas rádiós. Teréz-utca 1. Telefon: 26-82.

TÁSKAIRÓGÉP kifogástalan állapotban eladó. Molotov-utca 16. Hátul az udvarban.

BELVÁROSBAN bútorozott szoba csak férfiaknak kiadó. Cím: 31093. szám alatt a kiadóban.

EGY új, modern, sötét, keményfaháló szobabútor eladó, a vevő az egy szoba-konyha, speizos, faház, disznótartás, utcai lakásomat is átveheti. Fürst Sándor-utca 65. Volt Pécsváradi-út.

FÉL sertést vennék. Cím: 31086. szám alatt a kiadóban.

KÖZÉPKORU, egyedülálló nőt kisebb háztartás vezetésére és beteg feleségem goidozására felvennék. Esetleg családtagnak is bevenném. Cím: Kis Szabó József, Téseny.

HÁLÓSZOBA, asztal, csillár olcsón eladó. Molotov-utca 6., emeleten.

SZŐLŐOLTVÁNYOK, lugasgyüjtemények a legolcsóbb termelői áron Fülöp Jánosnál. Markasz, 107. szám.

DUNANTÚLI NAPLÓ
a Magyar Dolgozók Pártja Baranyamegyei Pártbizottságának lapja.
Felelős szerkesztő: RADÓ ISTVÁN
Felelős kiadó: SZIKRA SÁNDOR
Szerkesztőség és kiadóhivatal: Pécs, Perczel-utca 2. — Telefon: 15-32 és 15-42
Postatakarékpénztári csekkszámlaszám: 315.064
Előfizetési díj: havi 11.— forint

Pécsi Szikra nyomda, Pécs, Munkácsy Mihály-utca 10. sz. Telefon: 20-27
A nyomdáért felelős GARDOSI JÓZSEF.

VILÁG PROLETÁRJAI EGYESÜLJETEK!

DUNÁNTÚLI NAPLÓ

AZ MDP BARANYAMEGYEI PÁRTBIZOTTSÁGÁNAK LAPJA

VIII. ÉVFOLYAM, 23. SZÁM — ÁRA 50 FILLÉR — VASÁRNAP, 1951 JANUÁR 28

Baranya megye kommunistái és egész dolgozó népe nevében szeretettel köszöntjük a Megyei Pártértekezletet!

Megyei Pártértekezletünk elé

Ma reggel megkezdi tanácskozásait a Megyei Pártértekezlet. Összegyűltek Pécsre megyénk legkiválóbb kommunistái, akiket a járási és városi pártértekezleteken a pártszervezetek küldöttei azzal a megtisztelő feladattal bíztak meg, hogy javaslataikkal vegyenek részt eddigi munkánk, eredményeink és hibáink, előttünk álló feladataink megvitatásában, hogy megválasszák a Magyar Dolgozók Pártja II. Kongresszusára Baranya megye küldötteit.

Már a járási és városi pártértekezleteken minden eddiginél jobb, magasabb színvonalú vita alakult ki. Számos termelési felajánlás, a termelőcsoportok szervezésére és bővítésére vonatkozó javaslatok, a tervek időelőtti teljesítéséről szóló indítványok tanusítják párttagjaink nagy politikai fejlődését, akik a küldöttek megválasztásánál is gondosan ügyeltek arra, hogy a legjobbak, legkiválóbbak kerüljenek a Megyei Pártértekezletre. Így választották meg első küldöttnek Pécsett Farkas Mihály elvtársat, Pártunk főtitkárhelyettesét, Sudár elvtársat, Kossuth-díjas bányászunkat, Lindner elvtársat, a Munkaérdemrendes mozdonyvezetőt, Zsifkovics Mihály elvtársat, a lovászhetényi termelőszövetkezet egyik legjobb dolgozóját, Csömé Jánosné egyénileg dolgozó parasztasszonyt Csányoszróból, Fiszter Gyulánét, megyénk egyik legjobb pedagógusát és a többi küldöttet. Így aztán nem csoda, hogy megyeszerte nemcsak a párttagok, hanem minden dolgozó nagy reményekkel tekint megyénk legfontosabb politikai szervének, a Pártértekezlet tanácskozása elé.

A Pártértekezlet részvevőin múlik: beváltják-e a hozzájuk fűzött reményeket, hogy alaposan megvitatva a helyzetet, világosan kijelölik-e a megoldandó feladatokat. Ez csak úgy fog sikerülni, ha józanul megállapítják az eredményeket, de emellett világosan meglátják a hiányosságokat is, ha bátor bírálattal és önbírálattal, Pártunk hatalmas erejébe vetett hittel feltárják a fogyatékosságokat. A bátor és mélyenszántó bírálat és önbírálat pártmunkánk legfontosabb lendítője. A vezetők felelősek az őket megválasztó tagoknak, felelősek a Pártnak. Ezért a Pártértekezlet vizsgálja meg, hogy a vezetők hogyan használják fel a tagok megtisztelő bizalmát, amellyel felelősségteljes posztjukra állították őket.

A Pártértekezeten meg kell vizsgálnunk kongresszusi munkánk helyzetét. A kongresszusi munka és általában politikai munkánk központi kérdése a Párt állandó erősítése. A Pártértekezletnek is egyik legfontosabb feladata, hogy megvitassa, megtárgyalja a pártépítés, a Párt állandó erősítésének kérdését. Ez koránt sem merül ki a tag- és tagjelöltfelvételi munkában, hozzátartozik a káderek nevelése, a mindennapos feladatok elvégzése során történő iskolázásuk, de hozzá tartozik a szocializmus építése rövidebb vagy hosszabb távú feladatainak megoldása is, mert azokat harc közben érjük el és e harcok közben erősödik Pártunk, nevelődnek, fejlődnek párttagjaink. A Pártértekezleten meg kell vizsgálnunk: hol állunk ezen a téren, milyen eredményeink vannak a tag- és tagjelöltfelvételben, hogyan szilárdulnak pártszervezeteink, hogyan tudott Pártunk mind nagyobb tömegeket mozgósítani a feladatok megoldására, melyek a kiküszöbölendő hiányosságok.

A másik, a pártépítéshez legszorosabban kapcsolódó, ahhoz tartozó kérdés: a politikai tömegagitáció helyzete. A politikai tömegmunka mind közül a legfontosabb fegyver a dolgozók mozgósítására a szocializmus építésében, a haza védelme érdekében, ami különösen most, a nemzetközi helyzet állandó élesedése idején hatalmas jelentőségre tesz szert.

A dolgozók ellenségei, a gyűlöletes imperialisták, a háborús uszítók szerte a világon igyekeznek szítani a háború tüzét, véres gaztetteikkel nem akarnak megállani Koreában. Itt ágál szomszédságunkban az áruló, gaz Tito-banda, a jugoszláv népek hóhéra és nyomorba döntője, amely magával együtt az országot is eladta az emberiség legelvetemültebb ellenségeinek, az amerikai imperialistáknak. Zágrábban csak az elmúlt hetekben 30.000 munkást tettek utcára, a dolgozók tízezreit hajtják kényszermunkára embertelen munkaviszonyok közé, az ón- és rézbányákba. A dolgozó parasztok helyzete sem különb, mint a munkásoké, elrabolják tőlük fejadagjukat és vetőmagjukat is az UDB pribékei és nem egyszer tűnnek el nyomtalanul a teljesíthetetlenül magas beszolgáltatást nem teljesítő dolgozó parasztok. Ez a gyilkos banda más népeknek, köztük nekünk is ilyen sorsot szánt, de bitang tervüknek „megálljt" kiált a nagy Szovjetunió, a béketábor letörhetetlen ereje. Ebben benne vannak a mi erőink is, büszkék vagyunk arra, hogy függetlenségünk, boldogságunk, szép országunk védelmére már nemcsak igaz érvünk, hanem erős öklünk is van, erős néphadseregünk, katonáink a győzelem fegyverével, a győzelem sztálini tudományával vannak felvértezve.

Meg kell vizsgálnunk, hogy agitációs munkánkban megfelelően aktivizáltuk-e a párttagokat, a pártonkívülieket. Vajjon megfelelően megmagyaráztuk-e az imperialisták és a Tito-banda rothadtságát, veszedelmességét és egyúttal a mi hatalmas erőnket, a béketábor lebírhatatlan erejét, mennyire neveltük dolgozó népünket drága hazánk, a felszabadító Szovjetunió, Sztálin és Rákosi elvtársak mély és hálás szeretetére.

Meg kell szabnunk a feladatokat is. A kongresszusi verseny már eddig is sok munkást és dolgozó parasztot mozgósított, de ezt még fokoznunk kell egyrészt, hogy ötéves tervünk második évét minél gyorsabban és minél nagyobb eredménnyel teljesítsük, másrészt, hogy a versenyben résztvevők politikai öntudata növekedjék. Főleg a bányák és a termelőszövetkezeti csoportok vonalán állnak még komoly feladatok előttünk. Emellett arra kell törekednünk, hogy a felajánlásokat ne csak kiszélesítsük, hanem azok teljesítését, végrehajtását gondosan ellenőrizzük, segítsük a lemaradókat, derítsük fel és küszöböljük ki lemaradásuk okait.

A Pártértekezlet feladata az is, hogy elemezze a mezőgazdaság terén elért eredményeket, fogyatékosságokat. Az eddigi tapasztalatok alapján meg kell állapítanunk, hogy milyen módszerek milyen érvek a leghatásosabbak a dolgozó parasztság minél nagyobb arányú felvilágosítására és irányítására a szövetkezeti gazdálkodás felé. Arról sem szabad azonban megfeledkeznünk, hogy megvizsgáljuk: a népi demokratikus hazánkhoz való viszonyt kifejező kötelezettségüket, az adófizetést, a begyűjtést, hogyan teljesítették.

A nemzetközi helyzettel együtt fokozódott a belső osztályharc is. A nép és a Párt ellenségei nem nyugszanak, ezért törekednünk kell arra, hogy a különböző rendű és rangú ellenségek aknamunkáját leleplezzük. Eredményeinket a velük vívott harc közben kell megszilárdítanunk. Erre mindenekelőtt azért van szükség, mert a titoista, jobboldali szociáldemokrata, kulák és más ellenséges elemek most fokozottabban igyekeznek támadni, hogy meggátolják építő munkánk sikereit. Az eddiginél jobban fel kell erre figyelnünk annál is inkább, mert a vezetők és a párttagok ébersége terén bizony még súlyos hiányosságok vannak.

A Pártértekezlet megválasztja a kongresszusi küldötteket is. Igen nagy megtiszteltetés, nagy bizalom árad azok felé, akik a Pártkongresszuson majd résztvehetnek. Ezért a Pártértekezletnek arra kell törekednie, hogy feltétlenül a legkiválóbb, legjobb kommunisták legyenek azok, akik a Magyar Dolgozók Pártja II. Kongresszusán Baranya megye kommunistáinak megbízásából a hatalmas horderejű tanácskozáson résztvesznek és felszólalnak.

Ha Pártértekezletünk minden küldötte ebben a szellemben segíti a munkát, nem kétséges, hogy ez az értekezlet hibáink feltárásának, kiküszöbölésének és új győzelmeinknek fontos kiindulópontja lesz, hogy a jövőben eredményesebben fogjuk győzelemre vinni Pártunk zászlaját, a mi forrón szeretett, bölcs vezetőnk, Rákosi elvtársunk útmutatását!

STADINGER ISTVÁN

Kimagasló termelési eredményekkel előre a kongresszusi zászlóért!

Az MDP Baranyamegyei Bizottságának felhívása

A Magyar Dolgozók Pártja II. Kongresszusának összehívása nagy lelkesedést váltott ki országszerte dolgozó népünkből. Munkásosztályunk, dolgozó parasztságunk, haladó értelmiségünk és a becsületes kisemberek felismerték és tudják, hogy Pártunk kongresszusai mindenkor új, hatalmas lendületet adnak építő munkánknak, felemelkedésünknek. Ennek tudatában tettek két héttel ezelőtt nagyjelentőségű munkavállalásokat a budapesti Hofherr-gyár, országunk legnagyobb traktorgyárának dolgozói, hogy így méltón készüljenek fel hazánk kiemelkedő eseményére, a Pártkongresszusra. A Hofherr-gyár dolgozóinak kezdeményezése futótűzként terjedt el az országban és hatalmas erejű tömegmozgalommá fejlődött. A kommunisták és a pártonkívüliek százezrei, minden hűséges hazafi, a Párt és forrón szeretett Rákosi elvtársunk iránt érzett ragaszkodását fejezte ki azzal, hogy ígéretet tett ötéves tervünk második évének gyors befejezésére, a szocializmus odaadó építésére.

Egész dolgozó népünk látja az imperialisták bűnös háborús készülődését, aláváló provokációit, a koreai nép ellen elkövetett orgyilkos támadását, tudja, hogy Tito déli határainkon acsarkodó pribékei minden gazság elkövetésére készek. A kongresszusi felajánlások nagyarányú kibontakozásának egyik alapvető oka dolgozó népünk szilárd, egységes akarata, hogy drága hazánk, népköztársaságunk szabadságát és függetlenségét, békénket megvédelmezi.

Megyénk dolgozói is lelkesen, tömegesen csatlakoztak a kongresszusi versenyhez, a Hofherrgyáriak kezdeményezéséhez. Épülő szocialista városunk, a komlói Kossuth-akna bányászai tették meg elsőnek felajánlásukat. Termelési vállalásaik mellett bevezetik a legjelentősebb fejtésekben a munkaidő minden percét kihasználó melegcsákány-váltást, átveszik a szovjet sztahanovisták kiváló munkamódszerét, a ciklusos munkamódszert és felajánlásukkal túlmentek a kongresszus napján: a hosszúlejáratú versenyszerződések alapján vállalták, hogy évi tervüket december 21-ig teljesítik. A komlói felajánlást követték István-akna, Vasas és a többi akna hős bányászai, akik az élenjárók munkamódszerének széleskörű elterjesztésével, a termelés kimagasló eredményeivel bizonyítják be újra, hogy Pártunk leghűségesebb, legszilárdabb seregét alkotják és hazafias helytállással teljesítik Rákosi elvtárs felhívását: több szenet adnak rohamléptekben fejlődő népgazdaságunknak.

Megyénkben a bányászok által kezdeményezett kongresszusi munkaverseny nagy visszhangot és lelkesedést keltett. Üzemeink dolgozói levélben jelentették Rákosi elvtársnak, hogy a maguk területén hogyan akarják gyorsítani a szocializmus építését és még határozottabban védelmezni a békét. Azt vállalták az üzemek, ami a legfontosabb, ahol a szűk keresztmetszetek mutatkoztak. A Bőrgyár dolgozói nagymennyiségű értékes anyagot takarítanak meg, fokozzák a termelés minőségét, kongresszusi üzemrészt alakítottak, amelynek az a hivatása, hogy a versenyben élenjárjon és magával ragadja a többieket. A Zsolnaygyár dolgozói terven felül növelik a villamosítási program teljesítéséhez szükséges szigetelők termelését, nagyarányú széntakarékosságot, húsz százalékos selejtcsökkentést érnek el és kifejlesztik a munkamódszerátadást. Hasonló nagyjelentőségű felajánlásokkal köszönti hazánk kiemelkedő nagy eseményét, a Pártkongresszust valamennyi üzemünk, a megye egész ipari munkássága.

Munkásosztályunk példamutatása nyomán felsorakozott Baranya megye dolgozó parasztsága is a kongresszusi versenyre. A villányi és bólyi gépállomások a gépek kijavításában, takarékosságban, a termelőszövetkezeti mozgalom fejlesztésében hívták nemes versenyre egymást, ugyanilyen párosversenyre léptek a mágocsiak a sásdiakkal, majd követte őket a többi gépállomás. A szentegáti állami gazdaság a csobokapusztaiakat hívta ki és jelentős felajánlást tettek a máriakéméndi termelőszövetkezet dolgozói, utánuk a többi állami gazdaság és termelőszövetkezet is elhatározta, hogy tettekkel köszönti Pártunk kongresszusát. A széles körben kifejlődött felajánlások hozzásegítenek ahhoz, hogy a tavaszi munka elé felkészülten nézzünk, termelőszövetkezeti mozgalmunk megerősödjék és kiterjedjen, állami gazdaságaink termelése mindinkább példamutatóvá váljék.

Pártunk Központi Vezetősége az országos üzemi verseny győzteseinek kongresszusi zászlót ajándékoz és hozzájárult ahhoz, hogy a Megyei Pártbizottság is zászlót tűzzön ki a megye legjobb üzeme, legjobb gépállomása, állami gazdasága és termelőszövetkezete (csoportja) számára. Fokozza a Megyei Pártbizottság kongresszusi zászlajáért folyó verseny is sikereinket a szocializmus építésében, járuljon hozzá a Párt iránti szeretet és hűség elmélyítéséhez. A kommunisták álljanak mindenütt a verseny élére, mutassanak példát a termelőmunkában, a hazafias áldozatvállalásban. Készüljenek fel és készítsék fel az ipari, mezőgazdasági üzemek dolgozóit a február 19-től 24-ig tartandó „Kongresszusi Hétre", amelyen megszilárdítjuk és továbbfejlesztjük a verseny során elért nagy eredményeket. Minden kommunista és minden becsületes, a Párthoz és hazájához hű hazafi gondoljon Központi Vezetőségünk szavaira: „A kongresszusi munkaverseny forrassza össze egész dolgozó népünket a béke és a szocializmus ügye, a hazánk iránti forró szeretet, a Szovjetunió iránti hűség szellemében."

Előre ötéves tervünk második évének teljesítéséért, kimagasló új győzelmekért a szocializmus építésében!

Éljen Pártunk II. Kongresszusa!

Előre a dicsőséget és becsületet jelentő kongresszusi zászlóért, hazánk szabadságáért, békénk védelméért!

MAGYAR DOLGOZÓK PÁRTJA
BARANYAMEGYEI
BIZOTTSÁGA

PÁRT ÉS PÁRTÉPÍTÉS ★

A szabolcsi István-akna dolgozói csak akkor teljesíthetik vállalásukat, ha pártszervezetük kapcsolatot teremt a tömegekkel

Ahogyan közeledik Pártunk Országos Kongresszusa, úgy fokozzák bányászaink munkalendületüket, a szénosata frontján. A versenytáblákra egyre több olyan név kerül, akik a kongresszus tiszteletére tett felajánlást túlteljesítették. *Így van ez a mecsekszabolcsi István-aknán is,* ahol a dolgozók a január első napjaiban megtartott ünnepi taggyűléseken lelkesen vállalták, hogy az első kóthavi tervüket február 24-ig befejezik. *Szlavek Antal, Varró Lajos, Heim István fejtési csapatai átlagosan minden nap még a vállalásukat 10—20 százalékkal túlteljesítik.*

De, amint a közmondás is mondja: „Egy fecske nem csinál nyarat" — nem járhat sikerrel a kongresszusi munkaverseny sem egy-két kommunista példamutatásával. Alaposan ki kell elemezni az akna pártszervezetének munkáját, felfedni a hiányosságokat, hogy mindenki bekapcsolódjon a kongresszusi versenybe és vállalásukat teljesíthessék is.

Nem a dolgozók okozzák a lemaradást

A munkaverseny szelleme ott ég a szívekben. A hiba ott van, hogy a pártvezetőség nem mozgósította eléggé a tagságot a lelkes felajánlások végrehajtására, nem világosította fel kellően még a népnevelőket sem a Pártkongresszus hatalmas jelentőségéről. A vezetőség nem fejtette ki **elég** világosan a párttagoknak: *A* ***kommunistáknál szavak és tettek között nem lehet különbség.*** Vagyis, ***amit vállaltak, azt minden körülmény között teljesíteni kell.***

Ennek elmulasztása rányomja bélyegét a kongresszusi felajánlásokra: a pártszervezet tagságának több, mint fele, még nem kapcsolódott be a kongresszusi versenymozgalomba.

Lehet-e így győzelemre vinni a kongresszusi szocialista munkaversenyt? *Nem lehet!* Még akkor sem, ha az akna jelenlegi átlagteljesítménye 100.85 százalékon áll. *A pártvezetőség első teendője, hogy aktivizálja elsősorban is a népnevelőket és bizalmiakat, a feladatok végrehajtására.* Nézze meg, hogy kik azok a népnevelők, bizalmiak, akik a jó példamutatás helyett rossz példát mutatnak a többiek és különösen a pártonkívüli bányászok felé, akik megfeledkeztek arról, hogy a szocializmus építése bármely területén, mindenhol a kommunistáknak kell az élen járni.

Rosszul értelmezik a tömegmunkát

A pártvezetőség munkáját nagyfokú szervezetlenség jellemzi. Mindent egy maga végez, nem is csoda, hogy kevés eredménnyel. Nem támaszkodik az aktivákra. Pedig minden fejtésben ott van a pártpolitikai felelős, akinek kötelessége volna időközönként beszámolni a vezetőségnek, a fejtésben tapasztalt helyzetről. E helyett inkább a két függetlenített, Tavasz és Pétermann elvtársak járják a munkahelyeket és világosítja fel a bányászokat, a munkafelajánlás, a többtermelés és a Pártkongresszus jelentőségéről. *Nem az a baj, hogy ők is végeznek nevelő és felvilágosító munkát,* csak az a hiba, hogy az egészet maguk akarják végrehajtani. Akkor minek van szükség népnevelő és bizalmi hálózatra? Miért van ott minden fejtésben a pártfelelős, ha nem bízzák meg feladatokkal? *Ez a módszer helytelen.* A vezetőség helyezzen sokkal nagyobb súlyt az aktívák nevelésére, oktatására és *azok bevonásával szervezze, irányítsa és ellenőrizze a kongresszusi versenymozgalmat.*

A pártvezetőségnek nyomban észre kell venni a termelés szűk keresztmetszeteit, hogy azokat csirájában ki lehessen javítani. István-aknán vagy hat fejtést lehet felsorolni, melyek jóval a 100 százalék alatt teljesítik tervelőirányzatukat. Hogy miért nem tudják teljesíteni a normát? Azt Tavasz elvtárs, a helyettes párttitkár sem tudja pontosan megmondani: *„Biztosan rossz a fejtés"* — mondja. Lehetséges, hogy a fejtés rosszabb lett, *de a pártvezetőségnek arról tudnia kellene.* Ha azt látja, hogy lehetne többet is termelni, abban a rosszul teljesítő fejtésben, akkor meg kell beszélni az üzemi háromszög ülésén és javasolni kell a tapasztalatcsere átadók odaküldését, akik átadják tapasztalataikat az ott dolgozó vájároknak.

Az oktatásfelelőst teljesen magára hagyták

Nézzük meg, hogyan állunk a pártoktatás kérdésével István-aknán, milyen eredmények születtek a küldöttválasztó taggyűlés óta. A lelkes taggyűlés elhatározta, hogy az oktatás terén fennálló hiányosságokat a kongresszusig kijavítják. *Ez azonban még eddig csak a papíron szerepel.*

— *Már a negyedik hete,* — mondja Mezővári elvtárs, aki Szabolcsbányatelepen van beosztva középfokú politikai esti iskolába — *hogy a szemináriumon hárman, de legtöbbször csak ketten jelenünk meg, én és Jámbricsek elvtárs, az előadó.*

Ez is a vezetőség szervezetlen munkáját mutatja. Ez is visszavezethető oda, hogy a pártvezetőség, csak úgy, mint a termelés vonalán, egymaga küzköd, az aktívák mellőzésével. De ezt támasztják alá Pétermann elvtárs szavai is, aki jelenleg az oktatásfelelős tisztséggel van megbízva.

— Már három napja, hogy én vagyok az oktatásfelelős, *de nekem még csak egy névsort sem adott át senki.* — Péterman elvtárs kezébe nyomták a kulcscsomót és azt mondták neki: „Péterman elvtárs mától kezdve te viszed az oktatást." Így persze az oktatásfelelős elvtárs azt sem tudja, hány szeminárium indult be és mennyi azok hallgatóinak száma, nem tudja elkezdeni munkáját.

*

Az István-aknai pártvezetőség sürgősen lásson a hibák kijavításához. Ne csak egyedül, a függetlenített vezetőségi tagok akarjanak minden munkát elvégezni, hanem vonják be a munkába az aktivákat és nem utolsósorban az egész tagságot. Nem egy jó példa került már nyilvánosságra, azok alapján mozgósítsa a kitűzött célok, a Pártkongresszus tiszteletére tett felajánlások végrehajtására az akna valamennyi dolgozóját.

Ma tanácskozik a Megyei Pártértekezlet

Pécs középületei zászlódíszt öltöttek. A megye életének legnagyobb eseménye előtt állunk: ma reggel 8 órakor ül össze tanácskozásra Baranya megye legmagasabb politikai szerve, a Magyar Dolgozók Pártja Megyei Pártértekezlete. A konferencián két napirendi pont szerepel: Szikra Sándor elvtárs megtartja a Megyei Pártbizottság beszámolóját, amit széleskörű vita követ, majd az értekezlet titkos szavazással megválasztja a megye küldötteit a Magyar Dolgozók Pártja II. Kongresszusára. Az egésznapos tanácskozásra már szombaton megérkeztek a vidéki küldöttek, akik meglátogatták a szovjet filmművészet kimagasló alkotását, a „Nagy hazafi"-t.

Levelezőink tolmácsolják a dolgozók kívánságát:

Hosszabbítsák meg a „Nagy Hazafi" előadásait

Tegnap felejthetetlen, gyönyörű, tanulságos filmet láttam: a „Nagy Hazafit". Már eddig is a szovjet filmek igen nagy segítséget nyújtottak a dolgozók számára abban, hogyan kell a munkásosztálynak összefogni és dolgozni egy szocializmust építő országban.

Kérem a MOKEP vezetőségét, hogy a film játszásának tartamát hosszabbítsák meg és a szemináriumok vezetőin keresztül biztosítsák a jegyeket a hallgatóság részére. Nagyon sokan vannak a dolgozók közül is, akik szeretnék ezt a filmet megnézni, sajnos azonban már jegyeket nem lehet rá kapni. Pedig nagyon sokan vannak, akik szeretnék még megtekinteni a filmet, olyanok, akik még nem láthatták, csak hallottak róla. Pedig ebből a filmből megtanulhatjuk, hogy mit is jelent párttagnak lenni és a Pártért hogyan kell harcolni. Ismételten kérem, mindent kövessenek el a „Nagy Hazafi" című film meghosszabbítása érdekében, hogy mindenki megnézhesse ezt a hatalmas filmalkotást, amely a való életet tükrözi vissza minden részletében.

HAMBERGER IMRÉNÉ
Sopiana Gépgyár dolgozója.

A SZABAD NÉP-AGITÁCIÓ TAPASZTALATAI

A Megyei Pártértekezleten a küldöttek számot adnak a Szabad Nép-agitáció eredményeiről is

AZ MDP II. KONGRESSZUSÁRA párttagok és pártonkívüliek úgy készülnek fel, hogy jobban végzik el munkájukat, többet és jobban termelnek, anyagot takarítanak, csökkentik a selejtet, fejlesztik politikai és szakmai tudásukat, stb.

A baranyamegyei kommunisták Pártértekezlete — melyen a megye legjobbjai vesznek részt a párttagok és pártonkívüli dolgozók képviseletében — számot vet arról, hogy mit végeztünk eddig a kongresszus sikere érdekében és melyek a további feladatok, amelyeket mindenképpen el kell végeznünk.

A küldöttek arról is beszámolnak a mai Megyei Pártértekezleten, hogy mit végeztek eddig a Szabad Nép terjesztése érdekében. Beszámolhatnak arról, hogy a megye területén már eddig is több ezerrel nőtt a Szabad Nép olvasóinak száma, ami kifejezésre jut majd a jövőben a termelés emelkedésében, új termelőszövetkezetek alakításában, a párt- és gazdasági munka általános megjavulásában.

*

BÜSZKE ÖRÖMMEL számolhat be majd Matty község dolgozó népe nevében a Megyei Pártértekezleten őket képviselő küldött arról, hogy ebben a kis határmenti községben mincsen olyan ház, ahová a postás be ne kopogtatna valamilyen sajtóval. A Szabad Nép-kampány azt eredményezte, hogy a 109 mattyi családnak ma már több, mint 120 különféle demokratikus sajtótermék, elsősorban Szabad Nép és Dunántúli Napló jár.

Ugyanilyen büszkeséggel számolhat be majd Vadon elvtárs a harkányi népnevelők munkájáról, arról, hogy Jéger József elvtárs vezetésével, miután Harkányban 53 előfizetőt gyűjtöttek — átmentek Máriagyüdre, hogy átadják tapasztalataikat az ottani népnevelőknek és segítsék visszaverni a reakció támadásait, győzelemre vinni a Párt ügyét.

*

A MAGOCSI GÉPÁLLOMÁS dolgozói közül 50-en fizettek elő a Szabad Népre. Az a meggondolás vezette őket, hogy ők azok, akik a falu dolgozóival leginkább érintkeznek, elvárják tőlük a dolgozó parasztok azt, hogy tájékozottak legyenek az eseményekről és minden kérdésükre választ tudjanak adni.

*

AHOL AZ ELLENSÉG felüti a fejét, ott nehezebb a munka, de csak addig, míg el nem távolítjuk. Erre példa a gerényesi eset is, ahol a kampány munkáját erősen akadályozta Cser János ellenagitációja. Eltávolítása óta nemcsak a sajtóagitáció munkája javult meg, de a termelőszövetkezet fejlesztése is.

*

PÁRTSZERVEZETEINK vezetői felismerték annak az elvnek a jelentőségét is, miszerint „többet ér egy Szabad Nép olvasó, mint 10 előfizető." Ennek a felismerésnek köszönhető az, hogy már eddig több, mint ötven Szabad Nép Baráti Kör alakult meg a megyében és Pécsett, de nap, mint nap érkeznek jelentések arról, hogy újabb Baráti Körök alakítását tűzték ki feladatul.

*

NÉPNEVELŐINK a Szabad Nép-kampány során egyre jobban elsajátítják azt a tudományt, hogyan lehet az elméletet a gyakorlattal összeötni, hogyan lehet egyszerűen, az életből vett agitációs módszerekkel meggyőzni a dolgozókat arról, hogy mit jelent a Szabad Nép a párttagoknak, pártonkívülieknek, vezetőknek, egyszerű dolgozóknak. Heller elvtárs István-aknáról elmondja, hogy neki a Szabad Nép olyan, mint rokkantnak a mankó: segédeszköz, mely nélkül nem is tudja elképzelni életét. Schönfeld János népnevelő arról beszél, mennyivel könnyebb a munkája, amióta brigádja minden tagja olvassa a Szabad Népet. — A boldogasszonyfai párttitkár tapasztalataiból tudja, hogy még annak is nagy jelentősége van, ha a szomszéd községekben erős a pártsajtó, mert kevesebb rémhír érkezik a községébe, jó tapasztalatok jönnek ezekből a községekből, amiket nagyon jól hasznosítanak.

*

A SZABAD NÉP terjesztésének fontosságát nem mindenütt ismerték fel megyénkben. Nem mindenütt látják világosan azt, hogy a kampány sikere az ellenséget gyengíti, illetve azt, hogy ahová mi nem jutunk el a Szabad Néppel, oda eljut az ellenség.

*

BIZONYÁRA ÖNBIRÁLATTAL kezdi a Zsolnay-gyár párttitkára beszámolóját a Megyei Pártértekezleten, amikor a Szabad Népről lesz szó, mert üzemében az első nap óta egyetlen előfizetőt sem gyűjtöttek a népnevelők, pedig a tagság ötven százaléka nem olvassa Pártunk központi lapját, de még vezetőségi tag is akad ilyen. Nem jobb a helyzet a Kesztyűgyárban sem, ahol 5 előfizetőt gyűjtöttek eddig a Szabad Nép számára. — Nagy a lemaradás a **MESZHART-aknákon, különösen István-aknán és Pécsbányatelepen, míg Vasas szépen fejlődik.**

A járások közül a komlói, sásdi villányi járásoknak kell sürgősen megjavítani a munkát, de a többi járások is fokozzák az eddigi eredményüket.

*

A HÁTRALÉVŐ IDŐT arra kell felhasználni, hogy minden erőt mozgósítsanak pártszervezeteink a Szabad Nép terjesztésének sikerre vitelére. — A kongresszusi felkészülésünk akkor lesz teljes, ha sokezer új olvasót szerzünk a központi pártlapnak. El kell érnünk, hogy ne legyen egyetlen olyan párttag a megyében, aki ne tanulmányozná át rendszeresen, naponta a Szabad Népet. — Pártunk elméleti színvonalának emelése, a termelés növelése, a békéért vívott harc tömegméretűvé való tétele, a szocializmus építése, a Szovjetunió iránti szeretet elmélyítése, mind-mind megkívánja tőlünk azt, hogy a sajtó terjesztését — amely mindezeket elősegíti és meggyorsítja — harci feladatnak tekintsük.

A Sopiana békebizottsága vegyen példát a dohánygyáriaktól, akik nem kampányfeladatnak tekintik a békeharcot

Békebizottságaink népünk békéért folytatott harcának rohamcsapatai. Munkásosztályunk üzemi békebizottságainak különösen példát kell mutatni, élen kell járni a tettekben megnyilvánuló békeharcban.

Az élüzem Dohánygyár és a Sopiana Gépgyár békebizottságai a jól dolgozó és a munkáját rosszul végző békebizottság példái. A Dohánygyárban, ha bemegy az ember az üzembe, szemmellátható, hogy

jó munka folyik a békéért.

Megláthatjuk ezt a nagy győzelemtáblán, ami mindjárt a bejárati ajtónál függ a falon. *A legjobb dolgozók, a legaktívabb békeharcosok fényképei vannak rajta.* A fényképek alatt pársoros szöveg, mely megmondja, mit tett az illető a békéért. Ezek a legjobb dolgozók élharcosai a békének: *valamennyien békeőrök.* De nemcsak ennyien vannak. Az üzemi dolgozók 90 százaléka békeőr. Felajánlásaikat nemcsak teljesítették, de túl is teljesítették.

A Sopiana Gépgyárban szintén vannak kiválóan teljesítő dolgozók. Igaz, sokkal kevesebben, mint a Dohánygyárban. A Dohánygyárban, főleg a kocsányozás-válogatás üzemrészben igen sokan vannak, akik magasan 100 százalék fölött teljesítik túl napi előirányzatukat. Itt van Fodor Józsefné, a békebizottság elnöke, *aki 120 százalékon alul sohasem teljesít, de gyakran eléri a 140—150 százalékot is.* Ugyanígy van Takács Mária, Makk Ferencné és még számosan.

A Sopianában Szebeni Jánosné sztahánovista az elnök. Munkájával nincs is semmi baj, az üzemrészével sem, ahol dolgozik. *A hiba ott van, hogy nem dolgozik a békebizottság.* Szebeniné ezt így okolja meg:

— Glück elvtárs, a békebizottsági titkár hetek óta beteg, így nem volt, aki az ügyekkel foglalkozott volna.

A varsói határozatok és a magyar béketörvény ismertetése óta a Sopianában *a termelésen kívül nem történt semmi a békemozgalom frontján.* Ezzel szemben a Dohánygyárban nem kampányfeladatnak tekintik a békeharcot, mégkevésbbé becsülik le. A békebizottság valamennyi tagja a béke aktív harcosa, irányítója az üzemben. Nap, mint nap, békefeladatokat tűznek ki és oldanak meg. Ilyen például, hogy *reggel közösen olvassák a napi sajtót és átvitatják a békeharccal foglalkozó cikkeket. A fontosabb külpolitikai és főleg a Tito Jugoszláviájáról szóló cikkeket megafónon is felolvassák a dolgozóknak.* Sipos Lajos **békebizottsági titkár naponta kiértékeli a békeőrök munkáját.** Szoros kapcsolatot tartanak fenn egymással a békebizottság tagjai s a pártszervezet irányításával *minden fontos feladat végrehajtásában részt vesznek.*

A Sopianában ezzel szemben

alszik a békebizottság.

Maguk a békebizottsági tagok sem tudják, kik a munkatársaik a békebizottságban. Hogyan tudják hát a dolgozók? Sőt, Magyarica Imréné békebizottsági tag ezt még magáról sem tudja, csak később jut eszébe, hogy „hát igen, tényleg, én is tagja vagyok a békebizottságnak."

A Dohánygyárban a napi békefeladatok között a békebizottság jó munkájának is köszönhető, hogy a *Szovjet Filmhét „Nagy hazafi" című filmjét az üzem mindenegyes dolgozója látta.* A Sopianában csak kevesen, mert a filmpropagandista beteg volt s így csak a mult hét szombatján jelentkezik jegyért, amikor már majdnem mind elfogyott.

De térjünk csak vissza a termelés területére. Dolgozóink nagy lelkesedéssel, felajánlásokkal, versenykihívásokkal készülnek a Magyar Dolgozók Pártja február 24-i II. Kongresszusára. A Sopianában a Kongresszusra felajánlották, hogy az üzem 90 százaléka hosszúlejáratú versenyszerződést köt. Szebeni Jánosné Andik Dezsőnével valóban párosversenyben áll. *Az üzemben azonban még lassan megy a versenyszervezés.* Az eddigi 65 százalékon komolyan javítani lehetne, ha a békebizottság mozgósítana a feladatra.

A Dohánygyárban már minden dolgozó versenyben áll. Fodor Józsefné elvtársnő elmondja, hogy ezzel a versennyel szinte szemlátomást fokozódik a békeharc ereje üzemünkben.

— *Nekünk, itt Tito szomszédságában még elszántabban kell harcolnunk a békéért* — mondja Fodorné — *s ez világos minden dolgozónk előtt.* Így van ez a felvilágosító munkában is. A népnevelők rendszeresen agitálnak a béke ügyéért, a békebizottság szorosan együttműködik a pártszervezettel és nemcsak kapcsolatot tart a városi békebizottsággal, ahogy ezt a Sopianában is megteszik, hanem a kapott szempontokat alkalmazzák munkájukban, s a békefeladatokat meg is oldják.

Szebeni elvtársnő a Sopianában látja már a mulasztásukat.

— Bizony, hibásak vagyunk — ismerte be, — elhanyagoltuk az utóbbi időben a békeharcot. Valóban nem folyt itt az üzemben aktív munka, a békebizottság nem törődött a feladatokkal.

Kijavítjuk a hibát.

Hétfőn békegyűlést tartunk és titkárt választunk, Kroumann Lajos elvtársat javasoljuk.

Helyes, hogy a Sopianában a hétfői gyűléssel meg akarják keresni a módot, hogy hibájukat kijavítsák. De mondjanak bírálatot munkájukról, vessék fel úgy a kérdést, hogy *mit jelent az, ha egy üzemben megáll a békeharc.* Helyes, hogy titkárt választanak, de ne azért, hogy minden munkát a titkár nyakába szakasszanak. Dolgozzanak maguk a békebizottsági tagok is s mozgósítsák az üzem dolgozóit állandó napi munkára a béke védelmében, úgy, ahogy azt a dohánygyáriak teszik és akik *szívesen átadnák tapasztalataikat,* ha a Sopiana békebizottságának vezetői, tagjai felkeresnék őket.

A Szovjetunió küldöttsége hiányosságai ellenére is elfogadhatónak tartja a tizenkét arab és ázsiai ország javaslatát a koreai kérdés békés rendezésére

Az ENSZ közgyűlése politikai bizottsága ötödik ülésén elsőnek Rau India képviselője szólalt fel és a tizenkét arab és ázsiai ország csoportjának nevében határozati javaslatot nyújtott be. A javaslat indítványozza:

hívják össze tanácskozásra az USA, Szovjetunió, Anglia, a Kínai Népköztársaság, Franciaország, India és Egyiptom képviselőit, hogy megvitassák a koreai kérdést és a többi távolkeleti problémát.

Rau követelte, hogy a politikai bizottság előbb szavazzon ennek a határozati javaslatnak kérdésében, mint bármely más javaslat felett, tekintettel arra, hogy ez a határozati javaslat egy, már korábban benyújtott határozati javaslat megváltozott szövege.

Rau után Jebb, angol küldött szólalt fel. Kijelentette, hogy egyetért Rauval, hogy ezt a javaslatot kell elsősorban megtárgyalni. A továbbiakban az angol kormány álláspontját elemezte azzal kapcsolatosan, hogy legyen a rendezés elfogadható alapja. Jebb

kijelentette, hogy a Kínai Népköztársaság kormányát be kell bocsátani az ENSZ-be, mert kétségtelen, hogy ez a kormány gyakorolja a tényleges hatalmat Kínában.

Hangoztatta, hogy Anglia támogatja az amerikai határozati javaslat első öt cikkelyét, közöttük azt is, amely Kínát „agresszornak" minősíti, de ellenzi, hogy Kínával szemben bárminemű kollektív intézkedést szolgáló lépést tegyenek.

Romuló, a Fülöp-szigetek képviselője és Berendsen, Uj-Zéland képviselője az amerikai javaslat elfogadását követelték.

Ezután Carapkin, a Szovjetunió küldötte szólalt fel.

— Sokan kezdik már végre megérteni — mondotta — hogy az Egyesült Államok végzetes politikába taszítja az ENSZ-t. Az Egyesült Nemzetek sok tagja tudatában van már annak, hogy meg kell keresni a koreai távolkeleti békés rendezés útjait.

Carapkin kijelentette, hagy

a Szovjetunió küldöttsége támogatja a Kínai Népköztársaság központi népi kormányának javaslatait, mert azok a koreai kérdés, továbbá a Kínai Népköztársasággal és a Távol-Kelettel kapcsolatos kérdések békés rendezésére irányulnak.

— Ezek a javaslatok megjavítják az utat a koreai és többi távolkeleti probléma leggyorsabb békés megoldásához — ellentétben az Egyesült Államok állásfoglalásával — folytatta Carapkin.

Ami a tizenkét ország megváltozott szövegű határozati javaslatát illeti, az szembetűnően hiányos, mert nincs szó benne a Kínai Népköztársaság kormányának javaslataiban foglalt több fontos pontról. A Szovjetunió küldöttsége hiányosságok ellenére sem ellenzi ennek a határozati javaslatnak elfogadását, de

szükségesnek tartja, hogy módosító indítványt nyújtson be a 12 ázsiai ország határozati javaslatához

és javasolja, hogy a határozati javaslat címéből hagyják ki a következő szövegű kitételt: „A Kínai Népköztársaság központi népi kormányának Koreában folyó intervenciója." Ez ugyanis nem felel meg a valóságnak.

Chile képviselője az amerikai követelést ismételte meg. Favzi, Egyiptom képviselője időszerűtlennek nevezte az amerikai határozati javaslat benyújtását.

A bizottság ülése ezzel bezárult.

Eltemették Szergej Ivanovics Vavilovot, a nagy szovjet tudóst

Moszkva dolgozói pénteken búcsúztak a január 25-én elhúnyt Szergej Ivanovics Vavilovtól, a *kimagasló szovjet tudóstól, a Szovjetunió Tudományos Akadémiájának elnökétől.* Délelőtt 11 órától késő estig keresték fel a fővárosi dolgozók a Szakszervezetek Házának oszlopcsarnokában a kiváló tudósnak, a nép hűséges fiának ravatalát.

Megjelentek a ravatalnál a népi demokratikus országok nagykövetségeinek és misszióinak képviselői is, hogy kegyelettel adózzanak Sz. I. Vavilov emlékének és koszorúkat helyeztek el. *A koszorúk elhelyezése után a nagykövetségek és diplomáciai missziók felelős munkatársai díszőrséget álltak a ravatalnál.*

Szombaton Moszkvában eltemették Szergej Ivanovics Vavilovot, a Szovjetunió Tudományos Akadémiája elnökét. *A nagy tudóst a moszkvaiak tízezrei kisérték el utolsó útján.* Délután három órakor a Szakszervezetek Házából elindult a gyászmenet a temető felé. A nyitott sírnál Hrucsov, a Szovjetunió Kommunista (bolsevik) Pártja Központi Bizottságának és moszkvai bizottságának titkára, Bargyin és Szkobelcin akadémikus és Jasznov, a moszkvai szovjet végrehajtó bizottságának elnöke mondott beszédet. Háromszoros díszsortűz és a Szovjetunió himnuszának hangja mellett a koporsót Szergej Ivanovics Vavilovnak, a Szovjetunió Tudományos Akadémiája elnökének testével a sírba helyezték.

*

Rusznyák István, a Magyar Tudományos Akadémia elnöke részvéttáviratot küldött a Szovjetunió Tudományos Akadémiájához.

— Amikor kérjük, hogy a világ haladó tudományát ért nagy veszteség alkalmából fogadják legteljesebb részvétünket, egyben ki kell jelentenünk, hogy *Szergej Ivanovics Vavilov élete és tevékenysége a Szovjetunió Tudományos Akadémiájának élén, bennünket egyre újabb eredményekre fog sarkalni abban a harcban, amelyet a haladó tudomány diadaláért vívunk* — mondja többek között a távirat.

Lenin-renddel tüntették ki Pavlo Ticsina ukrajnai költőt

A Szovjetunió Legfelső Tanácsának elnöksége Pavlo Ticsina ukrajnai költőt a szépirodalom terén tanusított kimagasló érdemeiért hatvanadik születésnapja alkalmából a Lenin-renddel tüntette ki. Vszevolod Visnyevszkij írót a szépirodalom terén tanusított kimagasló érdemeiért ötvenedik születésnapja alkalmából a Munka Vörösszalórenddel tüntette ki a Legfelső Tanács.

Kitüntetések

A Népköztársaság Elnöki Tanácsa számos kitüntetést adományozott. Dr Antos István pénzügyminisztériumi államtitkár a Magyar Munka Érdemrend arany fokozatát kapta. A Népköztársaság Elnöki Tanácsa a népgazdaság terén végzett kiváló munkája elismeréséül: Szita Jánosnak a Népgazdasági Tanács titkárának a Magyar Népköztársasági Érdemrend IV. fokozatát, Kapitány Irmának a Népgazdasági Tanács titkársága gépírójának a Magyar Népköztársaság Érdemérem bronz fokozatát, az állami ellenőrzés fejlesztése terén végzett kiváló munka elismeréséül: Házi Árpádnak, az Állami Ellenőrző Központ elnökének a Magyar Népköztársasági Érdemrend IV. fokozatát, a sztatisztika terén végzett kiváló munkája elismeréséül: Pikler Györgynek, a Központi Statisztikai Hivatal elnökének a Magyar Népköztársasági Érdemrend IV. fokozatát, Erdélyi Ernőnek, a baranyamegyei tanács végrehajtóbizottsága statisztikai csoportvezetőjének a Magyar Népköztársasági Érdemérem bronz fokozatát adományozta. A munkabér ügyek intézése terén végzett kiváló munkája elismeréséül: Kossa Istvánnak, az Országos Munkabér Bizottság elnökének, a Magyar Népköztársasági Érdemrend IV. fokozatát adományozták.

A belkereskedelmi minisztérium élelmiszercsomag-akciója

A belkereskedelmi minisztérium egyes fontosabb cikkekben a folyamatos és egyenletes elosztás biztosítására a karácsonyi élelmiszercsomag-akcióhoz hasonlóan *február hóra újabb élelmiszercsomag-akciót szervez.*

Mivel az időjárás lehetővé teszi, az akció keretében megkezdik a tárolt burgonya kiosztását is. Az élelmiszercsomag-akcióban Budapest és a cukorellátás tekintetében azzal egyenlő elbírálás alá tartozó városok területén, valamint a kiemelt üzemekben dolgozók is családtagjaik, ezenkívül az említett helyeken lakó önálló háztartással rendelkező nyugdíjasok (kegydíjasok, OTI járadékosok) és családtagjaik részesülnek.

Az akció során *a dolgozók I. sz. megrendelő jegyet kapnak, melyre 0.80 kg zsiradékot, öt kg burgonyát, fél kg mosószappant és egy drb kézmosószappant vásárolhatnak.*

A dolgozók hozzátartozói, az önálló háztartással rendelkező nyugdíjasok és ezek családtagjai, valamint a háztartási alkalmazottak *II. sz. megrendelő jegyet kapnak, melyre fél kg zsiradékot, három kg burgonyát, nulla egész két tized kg mosószappant, fognak kiszolgáltatni.*

A megrendelőjegyeket a dolgozók és ezek családtagjai a dolgozó munkahelyén kapják meg. Kivételt képeznek a nyugdíjasok és ezek családtagjai, akik megrendelő-jegyüket lakóhelyükön a házmegbízott útján igényelhetik.

A megrendelő-jegyek kiosztása „igénylési jegyzék" alapján történik, melyet a helyi tanács végrehajtóbizottságának kereskedelmi osztályán lehet február 1-én beszerezni.

Az élelmiszercsomagra jogosító megrendelő-jegyeket az üzemek és egyéb munkahelyek február 2-ig kiadják és így már február 3-tól kezdve a megrendelőjegyek szelvényeire folyamatosan lehet vásárolni.

Megkezdődött a Magyar Repülőszövetség második országos kongresszusa

Szombaton délután megkezdődött a Magyar Repülőszövetség II. országos kongresszusa. A kongresszuson több mint 300-an jelentek meg. Szabó István altábornagy, az MDP Politikai Bizottságának tagja, Mező Imre, a Budapesti Pártbizottság képviselője, Szergiusz Minorski, a lengyel, Georgi Joszifov a bolgár, és Vasile Scortea, a román repű szövetség elnökei, a népi demokráciák sportrepülőinek küldöttei, továbbá a honvédség, a DISZ, a tömegszervezetek képviselői, az MRSZ vezetői, sztahánovisták és élmunkások jelentek meg.

Drahos Lajos, az országgyűlés elnöke nyitotta meg a Magyar Repülőszövetség II. országos kongresszusát, majd Szőke Albert, az OMRE politikai osztályának vezetője mondotta el referátumát.

Este a Városi Színházban díszelőadásra gyűltek össze a kongresszus résztvevői. Szabó István altábornagy, az MDP Politikai bizottságának tagja mondott ünnepi beszédet.

— Repülőifjúságunk fokozott harcba indul a levegő meghódításáért és ezért *nagyszerű sikereinket tovább akarjuk fejleszteni.* Repülőifjúságunk azért tanul és száll fel a levegőbe, mert tudja, hogy ezt nemcsak szórakozásból teszi, hanem elsősorban az a vágya, hogy *jól felkészülve harcos tagjává váljék néphadseregünk légierejének* — mondotta Szabó István beszédében.

Nagyszabású sztrájkok Indonéziában

A holland lapok beszámolnak az indonéz dolgozók egyre fokozódó harcáról a külföldi gyarmatosítók ellen. Január 26-án Szumátra-sziget keleti részén általános sztrájk kezdődött, amelyben *többtizezer mezőgazdasági munkás vesz részt.* Szemarangban több, mint 60-000 kikötőmunkás és üzemi munkás sztrájkol.

A rádió alapfokú politikai iskoláinak műsora

Alapfokú politikai iskola. Üzemi. Február 1-én a Kossuth-rádión 16.25-től 17-ig Pártunk parasztpolitikája I. rész. *Alapfokú politikai iskola, területi és falusi,* február 2-án a Kossuth-rádión 18.01-től 18.40-ig Pártunk parasztpolitikája. I. rész.

A Központi Statisztikai Hivatal közli,

hogy a 8/1951. M. T. (I. 6.) számú rendeletben adatszolgáltatásra kötelezett kisiparosok és kereskedők, — akik a statisztikai kérdőívet még nem kapták meg, — 1951 február 1-től 3-ig az illetékes községi, városi (kerületi) tanács terv- és statisztikai osztályán saját érdekükben, személyesen állítsák ki a kérdőíveket.

AZ ÉLET, A JÖVŐ JELENTÉSE

A Szovjetunió Központi Statisztikai Hivatala jelentést tett a multévi népgazdasági terv eredményeiről. A számok és a pontos adatokra támaszkodó, szigorúan megfogalmazott tények mögött egy év alkotása áll, *a kommunizmus építésének egy éve.* A hatalmas eredmények méltók ahhoz a nagy műhöz, amelynek létrehozásán a szovjet dolgozók most fáradoznak. Számunkra, akik a szűkebb méretekhez vagyunk szokva, szinte felmérhetetlenek ezek az eredmények. Vessük csak össze, hogy egy százalék fejlődés az ipar termelésében vagy más téren, mennyire másképp fest ha Magyarországról vagy a hatalmas Szovjetunióról van szó! Ahogy növekszik, erősödik a mi népgazdaságunk, nálunk is egy-egy százalék minden évben sokkal több vasat, traktort, gabonát vagy könyvet jelent, de gondoljunk csak arra, hogy mit jelent *egy szovjet százalék,* mit jelent például az, hogy 1949-hez viszonyítva a Szovjetunió egész iparának termelése 23 százalékkal emelkedett.

E kiváló eredmények igen beszédesek. Elmondják azt, hogy *a szocialista népgazdaság mennyivel magasabbrendű bármelyik kapitalista országénál.* Lenin és Sztálin azt tanítja, hogy a kapitalizmus végleges legyőzése akkor következik be, mikor a szocialista állam a termelékenység magasabb fokát éri el, amikor ennek eredményeként a bőség, a jólét törvényszerűen, állandóan emelkedik. *A szovjet jelentés ezt a világtörténelmi jelentőségű diadalt meggyőző erővel bizonyítja.* Egy év alatt a munka termelékenysége 12 százalékkal növekedett, munkanélküliségnek már hosszú évek óta hire-hamva sincsen, sőt a mult évben újabb 2 millió emberrel gyarapodott a munkások és alkalmazottak létszáma, a jegyrendszer megszüntetése óta már a harmadik árleszállítást hajtották végre és a munkások, alkalmazottak reálbére 15 százalékkal emelkedett. Ezeket a tényeket a hirhedt „nyugati életforma" leghazugabb híve sem tudja kétségbevonni, nem tudja megcáfolni azt, hogy minden év mérföldekkel viszi előbbre a szovjet termelést, ugyanakkor, amikor a kapitalista rendszer egyhelyben áll vagy tovább züllik, s legfeljebb csak a rombolás, a gyilkosság ipara, a haditermelés terén képes elérni kétesértékű sikereket.

A mind meggyőzőbben kibontakozó, hatalmas fölényt különösen bizonyítja az élenjáró, eddig ismeretlen új technika széleskörű alkalmazása. A szovjet népgazdaság jelentéséből kitűnik, hogy milyen szédületes irammal gépesítik a munkát, mindenekelőtt az iparban, de a mezőgazdaságban is. A szovjet ipar az elmúlt évben több, mint 400 újtípusú és márkájú, nagytermelékenységű gépet gyártott és ezek segítségével például *a széniparban befejezte a réselésnek, a fejtésnek, rakodásnak és a szén földalatti szállításának gépesítését.* A mezőgazdaság egy év alatt több mint 180 ezer traktort, 46 ezer kombájnt kapott, a kolhozokban a szántás és tarlóhántás munkálatainak *több, mint 90 százalékát gépekkel végezték el.* A jelentésben nincs benne, de nemrégiben a világ közvéleményének tudomására adták, hogy a Szovjetunióban nem egy olyan üzem dolgozik már, amelyben minden munkát gép végez és az emberi munkaerő csak a gépek működését ellenőrzi. A Szovjetunióban a gép az ember legjobb barátja, a technika kifejlődésének nem szab gátat az egyén haszonlesése, az emberi haladást megbénító profit.

A szovjet jelentésből csak úgy sugárzik a szovjet népek egységes, megingathatatlan békeakarata és hazaszeretete. Igen nagy szolgálatot tesznek a szovjet dolgozók a világ népeinek azzal, hogy ilyen nagyszerű ütemben építik a világbéke sziklaszilárd bástyáját, mindannyiunk nagy reménységét és támogatóját, a Szovjetuniót. A régi, cári Oroszország a politikában két okból volt számottevő tényező: egyrészt hatalmas embertömegei, másrészt csábító gazdagsága, a kizsákmányolás korlátlan lehetőségei végett. Most a Szovjetunió merőben másfajta tényezője a nemzetközi politikának. *A népek felszabadulásának, az egész emberiség boldog jövőjének biztos igérete a Szovjetunió, amelyben mindenekelőtt nem az élenjáró, új technika jelenti a legfőbb erőt, hanem az új technikát létrehozó, alkotó szocialista öntudatú ember.*

A magyar sajtóban tegnap közölt szovjet jelentést érdemes behatóan tanulmányozni. Ez a jelentés a kommunizmust építő ország ragyogó példáját állítja elénk. Ilyen jelentést egyetlen más ország sem képes kiadni! A kapitalista országokétól olyan különbség választja el, amelyre teljes joggal mondhatjuk, hogy ég és föld. Miféle jelentést ad ki például az Egyesült Államok? Arról számolnak be, hogy hány milliárddal többet fektettek be atombomba-gyártásba vagy arról, hogy hány tízezer koreai csecsemőt és asszonyt gyilkoltak le. Ez is jelentés, de a halál, a pusztítás jelentése. *Az emberiség őszinte elismeréssel és lelkesedéssel az élet, a jövő jelentése, a szovjet népgazdaság győzelmes fejlődése felé fordul.*

A Lengyel Köztársaság kormánya megszüntette a nyugati területek egyházi igazgatásának ideiglenes jellegét

A Lengyel Köztársaság kormánya — eleget téve a közvélemény óhajának — rendeletet bocsátott ki az ország nyugati területe egyházi közigazgatása ideiglenes státusának megszüntetésére.

Lengyelország nyugati területei egyházi igazgatásának ideiglenes állapota — hangzik a kormánynyilatkozat — amelyet a Vatikán létesitett — már régóta a helyzetet súlyosbító *és a népi állam érdekei ellen irányuló tényezővé vált és szemben áll az egész lengyel nép egységes akaratával.*

A lengyelellenes és békellenese erők különösen Nyugat-Németországban — a Vatikán támogatását élvezve egyre agresszivabb módon használják ki saját céljaikra a nyugati területek egyházi igazgatásának ideiglenes státuszát arra, hogy *nyugat-Németországból bujtogassák a revizionistákat, militaristákat és nácikat.*

A Lengyel Köztársaság kormánya a fentiekből kifolyólag az alábbi intézkedéseket rendelte el:

A nyugati terelütek egyházi igazgatása ideiglenes jellegének eltörlését és azoknak a pápoknak elmozdítását, ezekből az egyházmegyékből, akik az apostoli igazgatás teendőit látják el. Ez lehetővé fogja tenni káptalani helynökök megválasztását, a plébániák valamennyi mostani lelkészének elismerését, meghagyva azokat eddigi funkcióikban, plébániájuk élén.

A jelenlegi természetellenes állapot megszüntetése sokkal hatásosabban fogja biztositani a vallásos kultusz teljes szabadságát, amit a törvény védelmez és lehetővé teszi, hogy az emberek valamennyi vallásos szükséglete kielégítést nyerjen.

Lengyel kormányküldöttség utazott a német-lengyel határmegállapító okmány aláírására

Január 26-án lengyel kormányküldöttség utazott az Odera-menti Frankfurtba, hogy aláírja a Lengyelország és Németország között *az államhatár megvonása végrehajtásának okmányát.*

A küldöttséget dr. Sztaniszlav Skrzeszewski külügyminiszterhelyettes vezeti. Együtt utazott el a lengyel küldöttséggel Friedrich Wolf nagykövet, a Német Demokratikus Köztársaság varsói missziójának vezetője.

Rendelet az apparátlatok használati díjának megszüntetéséről

A földművelésügyi miniszter most megjelent rendelete értelmében az állam tulajdonában lévő — akár községek, akár magánosok kezelésében tartott — sertéskanok, kosok, kecskebakok használatáért díjat szedni nem szabad. Az állatállomány szaporítása és minőségének javítása szempontjából — amely két éves állattenyésztési és takarmánytermelési fejlesztési tervünk fontos célkitűzése — jelentős segítség az ingyenes apparátlatok használat bevezetése.

7 NAP A KÜLPOLITIKÁBAN

Az Egyesült Nemzetek Szövetségében az USA küldöttsége az elmult napokban két, komoly diplomáciai vereséget szenvedett. *Súlyos üzemzavar történt a szavazógépezettel, talán a sok drótonrángatás megártott neki.*

Az USA diplomáciának először csütörtököt mondott az a kísérlete, hogy társszerzőket szerezzen a határozattervezetéhez, melyben Kínát agresszornak nyilvánította. Hiába próbálkoztak érvelni dollárral, az ENSZ-ből való kilépéssel, egyelőre sem szépszóra, sem fenyegetésre nem találtak a küldöttségek közül egyetlen olyant, amelyik hajlandó lett volna kezdeményező lépést tenni ebben az aljasságban.

Pedze nem arról van szó, hogy az imperialista és népelnyomó államok küldöttei egyszeriben bajnokai lettek a becsületnek, a tisztességnek, a puritán elveknek, hanem mindössze arról van szó, hogy nem merték vállalni ezt a lépést, mert ahová lépnének, az nem út, hanem *szakadék.*

Agresszornak bélyegezni egy 475 millós nemzetet, egy nagy és hősi népet, mely mégcsak nemrég vívta ki magának a szabadságot a nagytőke által végsőkig támogatott népelnyomó klikkel szemben. Agresszornak bélyegezni a Kínai Népköztársaságot, akkor, amikor MacArthur légi gengszterjei naponként intéznek támadást Észak-Kelet Kína békés lakósai, falvai és városai ellen, amikor ismert tény, hogy a koreai Rommel, — Mac Arthur nagyravágyó és luftballonra rajzolt haditerveiben a Kína és Korea határán vezető Jalu folyó nem jelentett határt. Így azután minden becsületes és a tényeket elismerő ember jól tudja — Angliában is, Franciaországban is, Indiában is, szerte a világon — hogy a kínai önkéntesek nemcsak a koreai népnek segítenek a vezetett agresszor megfékezésében, hanem *saját határaikat, saját népüket is védik az agresszortól, a MacArthur féle „életformától".*

Ez volt az egyik oka annak, hogy még a legkipróbáltabb lakójok között sem akadt az első kísérletre a javaslathoz társszerző, mert még ezek a lakájok is tudták, hogy a zöld asztalon előttük álló országnév mögött nemcsak ők ülnek, hanem az otthoni százezrek és milliók, akik nem akarnak társszerzői érdemet szerezni az amerikaiaknál.

Közrejátszott az is, hogy a küldöttek jól tudták a Kínai Népköztársaság többé már nem az „aki birja marja" Kínája, melynek elég volt egyetlen hadihajónak megfélemlítő sortüze, hogy diktátumokat elfogadjon. Kína akkori urai egykönnyen eláruták, eladták a népet, de ma a Kínai Népköztársaság olyan erő és olyan hatalom, mellyel számolni kell! Úgy látszik a delegációk kényszerűségből számoltak is ezzel és *ezért volt kénytelen az amerikai küldöttség a határozat tervezetet teljesen egyedül beterjeszteni.*

Még a guta kerülgette ezért Trumant és üzlettársait, amikor jött a második diplomáciai kudarc híre: 27 szavazattal 23 ellenében, hat tartózkodással elfogadták India javaslatát arról, hogy az amerikai határozat felett a szavazást halasszák el két nappal és ezidő alatt tanulmányozzák a Kínai Népköztársaság újabb békejavaslatát, a békés rendezés valódi nyitját.

Ez a békejavaslat, akár a békegalamb úgy repült be a politikai bizottság üléstermébe az imperialisták nem kis megrökönyödésére, mert azt tapasztalták, hogy a javaslat mellett nemcsak a békét következetesen védő országok, élükön a Szovjetunióval, foglalnak állást, hanem az ázsiai országok képviselői is rokonszenveznek vele, mint olyan országok képviselői, ahol a nép a saját bőrén megtanulta, hogy az imperializmus csak rosszat akarhat és rosszat adhat, akármilyen ezüstpapírba, vagy határozati javaslatba csomagolja is. De nemcsak ezek a küldöttek foglaltak a kínai békejavaslat mellett állást, hanem sorra jelentették be Ecuador, Venezuele, Bolivia — máskor oly engedelmes — képviselői, hogy bár eredetileg az amerikai javaslatot akarták támogatni, de most még „tanulmányozni" akarják az új helyzetet. Jebb angol küldött is kijelentette: *kétségtelen, hogy új helyzet keletkezett és ezzel kapcsolatosan tanácskoznunk kell országaink kormányával."*

Hát tanácsozni van is miről, mert világszerte a dolgozók véleménye és a trumani vélemény között mély szakadék tátong és ez a szakadék egyre mélyül. Ez az áthidalhatatlan ellentét komoly gátat képez az új világháború kirobbantása előtt. Azonban nem szabad túlértékelni az imperialista, áruló kormányok ENSZ-beli nézeteltéréseit, a szavazógép akadozását. Nem szabad megfeledkezni arról, hogy a dollár szekerébe fogott katasztrófapolitikusok számára már nincsen visszaút. A megvásárolt lakájok kissé zsörtölődhetnek, prüszkölhetnek, de a parancsot végül is hétrétgörnyedve végre kell hajtaniok.

„A kínai kormány javaslatai elmélyítették a Washington és atlanti partnerei közt fennálló ellentéteket" — siránkozik a francia kormány félhivatalos lapja a Le Monde. A reakciós Aube pedig arra biztatja az amerikai kormányt, hogy sürgősen tegyen engedményeket *„ha meg akarják őrizni az atlanti tábor egységét."* Az angol New Statesman and Nation elismeri, hogy az amerikai javaslat célja háború kiterjesztése és megállapítja, hogy ennek az amerikai lépésnek *„kellemetlen" következményei lehetnek Ázsiában. „Ez a Kína-ellenes terv* — panaszkodik a lap — *legfeljebb arra lehet jó, hogy az ázsiai népeket meggyőzze arról: „Amerika valóban olyan fekete, amilyennek festik."* A Manchester Guardia írta: *„az amerikai ENSZ-küldöttség vezetőszerepe határozottan megrendült... a küldöttségek egész sora fél Kína agresszorrá nyilvánításának következményeitől."*

A tiltakozás hangja az amerikai külpolitika módszerei ellen még a reakciós amerikai sajtóban is föl-fölbukkan. A New York Journal and American című lap körkérdésére, hogy maradjanak-e Koreában az amerikai katonák, a megkérdezettek kilencvenöt százaléka azt válaszolta: *Ne maradjanak, jöjjenek haza!* A Walton Reporter című lap pedig ezt a levelet kapta egyik olvasójától, V. J. Griffintől: *„Meg tudnák-e magyarázni, vajjon miért nem nyilvánították az USAT-t agresszornak, amikor az amerikai csapatok megtámadták a békés koreai népet?"*

V. J. Griffinnek nincs igaza, mert az USAT-t agresszornak nyilvánították, csak nem az ENSZ, hanem a népek, a becsületes emberek, méghozzá az ENSZ-beli szavazógép fénykorát felülmúló arányban.

Török édességek és keserű tények

Köztudomású, hogy az ankarai vezetők által a koreai frontra hajszolt török brigád jóformán teljesen megsemmisült. A könnyű hadibabérokról álmodozó török rablókat már az első harcban szétverték.

Az ameriaki imperialisták ankarai talpnyalói, hogy „koszorúmegváltás" címén minél több dollárt kunyeráljanak ki, legendát költöttek a megsemmisített brigád állítólagos „hősiteteiről" és azt mindenfelé terjesztették. Menderes, török miniszterelnöknek, Nuri Jamut vezérkari főnöknek és a többi, amerikaiakat kiszolgáló török lakájnak azonban csak azután jutott eszébe a török csapat hadidicsőségéről szóló legenda kiagyalása, miután ismeretessé vált a brigád eltűnése. Az amerikai sajtó csámcsogott a gyönyörűségtől, amikor leírta az életben maradt török daliák kitüntetési ünnepségeinek részleteit. Ezek a szemfényvesztő mutatványok azonban szemmel láthatóan nem nyugtatták meg a török közvéleményt, sőt inkább az látszott, hogy a török közvéleményt mélyen megrázta az ország vezetői részéről hozott értelmetlen áldozat.

Sahap Gürlep, török hadtesttábornok visszatérve Koreából, útközben Japánban sajtókonferenciát rendezett s ennek folyamán részletes beszámolót közölt a brigádnál tett látogatásáról. Ha az ember a tábornok szavait hallgatta, akkor az lehetett volna az érzése, hogy a török brigád pompás jólétben, vígan éli világát Koreában. Az egyetlen, ami a katonáknak hiányzik, — a török édesség.

A török újságok nagy lelkesedéssel vetették magukat a tábornok nyilatkozatára és lelkendezve közölték a „nagyszerű" hírt olvasóikkal. Bármily tőkélyre is vitték azonban a megvásárolható török újságok a hazudozást, akármennyire is igyekeztek feltámasztani a török zsoldosokat, a tényeket nem lehet letagadni. A koreai frontról érkező jelentések arról számolnak be, hogy a koreai néphadsereg támadásának felfejlődése közben kíméletlenül kergeti az amerikai intervenciós csapatokat és „dicsőtársaikat", akik valamennyien irhájukat mentve, gyorsan szedik a lábukat. A riadtan menekülők között van néhány, a pusztulástól menekült török hadfi is. Ugyan eszükbe jut-e most ezeknek a törökméz kellemes íze, van-e idejük kedvenc csemegéjükre, a szultánkenyérre gondolni?

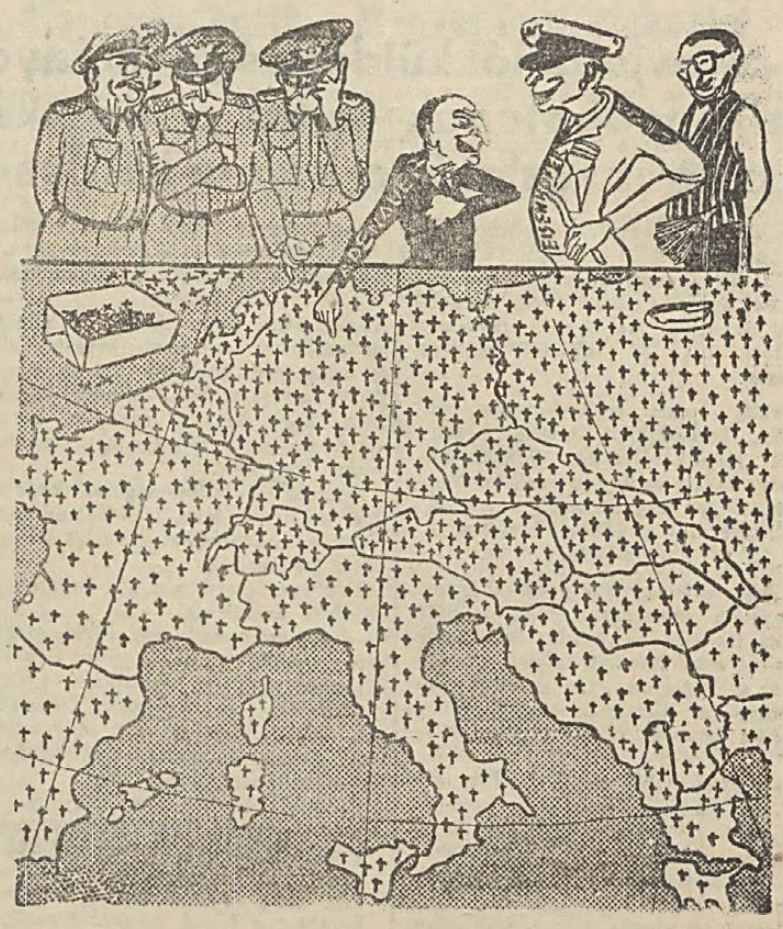

Ujsághír: Adenauer, a bábkancellár visszautasította a Németország egyesítésére vonatkozó tárgyalásokat.

— Uraim, mi sokkal messzebbre akarunk menni, mint Németország egyesítése

TERROR ALATT SÍNYLŐDIK A JUGOSZLÁV IFJÚSÁG

Az alábbi levél a jugoszláv emigránsok Nova Borba című lapjában jelent meg és a levelet a beranei gimnázium diákjai írták.

„Mi, a beranei gimnázium tanulói tanui vagyunk azoknak a véres eseményeknek és hallatlan kegyetlenkedéseknek, amelyeket Tito bandái hajtanak végre a mi járásunkban.

Az utóbbi két évben meggyilkolták, meghlnozták legkedvesebbjeinket, szüleinket, testvéreinket, barátainkat. Legtöbbünk hozzátartozói börtönökben és koncentrációs táborokban sínylődnek. Lakásainkat kifosztották, élelmezésünk oly nyomorúságos, hogy emiatt nagyon sok diáktársunk megbetegedett.

A terror hulláma ebben a járásban, ahol tavaly októberben és novemberben a lakosságnak mintegy kétharmadát megölték — a mi gimnáziumunkat is elérte. Letartóztatták és elhurcolták 8 tanárt és 50 diákot. Az orosz nyelv egykori tanárát, a kommunista Vladimir Marinovicsot a letartóztatás alkalmából megsebesítették, Leposzava Kicsvics tanárnőnek pedig kitépték a haját. Őket a többi letartóztatott tanárokkal együtt börtönbe vetették és azóta sem kaptunk hírt felőlük.

Letartóztatták a legkedvesebb elvtársunkat, a középiskolás ifjúság vezetőjét, Nadós Bojicsicset és még sok elvtársunkat, akik közül a legtöbben a felsőbb osztályokba jártak. Köztük vannak Babovics Damivlov, Sosepanovics Milutin, Bulatevics Jova, Zakovics Radoszlav, akinek a bátyja a partizán harcokban esett el, Rajkovics Novak, Milacsics Vlado, akinek az apja partizán volt és hősi halált halt, Nadzsics Szabahadin, Johanovics Dimitrije és Vukics Miomir. Legtöbbjük sorsáról azóta sem hallottunk semmit.

Ugyszólván mindennapos dolog, hogy az előadások alatt megjelenik az iskola előtt az UDB-ések autója és ilyenkor valamelyik osztályba bemegy a pedelus és kihív egy-egy diákot azzal, hogy „az igazgató hivatja". A diák elmegy és soha többé nem tér vissza, hiszen már a folyosón várnak rá az UDB-ések. Mint igazi fasiszta gonosztevők az UDB-ések gyakran betörtek iskoláinkba és ránkirányított fegyverrel azt az utasítást adták, hogy üldözzük és keressük a szökésben lévő kommunistákat. Így akarták velünk üldöztetni a mi ifjúsági vezetőnket, Bojicsics elvtársat is. A titoisták fenyegetései ellenére megszöktünk, de akik nem tudtak kibújni az UDB-ések gyűrűjéből, azokat egészen Tulasinig, 60—70 kilométerre hajtották, hogy üldözzék a szökevényeket. Így csináltak sok diákkal, Novak Zekics a járási bizottság szervező titkára utáni hajszában is. Így egyesek közülünk tanui voltak a kiváló harcos-forradalmár halálának, aik Popovics kommunistáival együtt hősiesen harcolt a titoista gonosztevők ellen és ebben a harcban megölt 7 UDB-ést, míg a túlerő őt is leteritette.

A titoista fasiszta propaganda, mely állandó anyaga az iskolai „oktatásnak", nem tud bennünket megfertőzni. Bojkottáljuk a titoisták egyik egyik legfontosabb tantárgyát, a katonai kiképzés óráit, mert tudjuk, hogy a Szovjetunió és a béketábor ellen akarnak bennünket felhasználni. Sem a terror, sem a bűnös fasiszta propaganda nem fog minket letéríteni a gyilkosok, fasiszták és kémek elleni harc útjáról.

A BERANEI GIMNÁZIUM DIÁKJAINAK CSOPORTJA."

Moch — Franciaország árulója

Franciaországot uralkodó köreinek nagy igyekezete az Egyesült Államok gyarmati függvényévé változtatja. A bankok és az ipar üzletemberei, akiknek „magvát" a híres kétszáz család és a szolgálatukban álló korrupt politikusok maroknyi csoportja alkotja, eláruljják az ország nemzeti érdekeit saját korlátolt osztályérdekeikért.

Az aljas Jules

A világuralom amerikai önjelöltjei franciaországi „ötödik hadoszlopában" a rohamcsapatot, mint Nyugat-Európa többi más államában is, a *jobboldali szociáldemokraták képezik.* Ők voltak a legelszántabb és legcinikusabb propagálói annak, hogy a Wall Street „önzetlen" segítséget nyujtson az óvilágnak: Sőt mi több, mindazokat az uzsora-szerződéseket, amelyek Franciaországot a dollár véres szekeréhez láncolják, *jobboldali szociáldemokraták írták alá.* Az aknamunkát, amelyet a tengerentúli imperialistáknak a francia munkásosztály egységének megbontása terén sikerült megvalósítani, megboldogult Leon Blum és a, sajnos még meg nem boldogult utódainak piszkos keze hajtotta végre. A francia jobboldali szocialisták vezető bandájának s következtetésképpen az itteni „ötödik hadoszlopnak" is *a legtipikusabb képviselője kétségtelenül Jules Moch.* A franciák a nevét többnyire nem „mok"-nak, hanem „mos"-nak ejtik, ami „aljas"-t, „undorító"-t jelent. El lehet képzelni, hogy ezt a kis változtatást nemtisztán azért használják, mert rajonganak a szójátékokért...

Amióta Franciaország végleg lekerült az amerikai protektorátusok közé (1947. május), Jules Moch megszakítás nélkül helyet foglal a kormányban. A mai Franciaországban, ahol a Wall Street időnként átalakítja a kormányokat, az ilyen állandóság rendkívüli dolog. *Honnan ez a nagy bizalom az aljas Jules iránt?*

Néhány tény segítségével könnyű megfejteni ezt a rejtélyt is.

A hóhér mint kegyenc

Míg Moch a belügyminiszteri székben ült (1947 novemberétől 1950 februárjáig) parancsára *18 munkást gyilkoltak meg.* Ime néhány e gyilkosságok közül:

1947 december 3-án Valencie városban a csendőrosztagok sortüzet nyitottak a sztrájkoló munkásokra, akik óhező családtagjaiknak kenyeret kértek. Vértócsában, holtan maradt a kövezeten Penel vasútas, három gyermek apja, Challeat vas- és fémmunkás, három gyermek apja, Juste építőipari munkás, öt gyermek atyja.

1947 december 17-én agyonlőttek Marseilleben egy sztrájkőrt. Meggyilkolták Silvain Bettini munkást, aki annakidején csodával határos módon menekült meg a dachaui haláltáborból...

1948 őszén a hős francia bányászsztrájk napjaiban *Moch janicsárjai amerikai automata fegyverekkel még több munkást kaszáltak le.* Az áldozatok közt voltak: Jansec elvtárs, Barbier és L'Ospital elvtársak, Becar és Bacly elvtársak, Chaptal elvtárs...

Gazdáinak a tengerentúli háborús gyujtogatóknak egyenes parancsára Moch, egészen trumani mintára, *fasiszta hajtóvadászatot rendezett Franciaországban a béke hívei ellen.* A vérszomjas Moch első áldozata André Cullier, párisi munkás volt, akit a csendőr Mauzer-puskával hátulról lőtt le abban a pillanatban, amikor plakátot ragasztott ki, amely az atomfegyver eltiltását követelte... A Wall Street mérhetetlenül meg volt elégedve lakájával. Minthogy úgy látták, hogy a dolgozók ellen felállított terrorgépezetet már meglehetős tökéletességre fejlesztette és „terven felüli" teljesítő képességre emelte, *Mochot amerikai gazdái áttették a számukra most már legfontosabbá vált állásba, a hadügyminisztériumba.*

Húszféle rendőrség

Moch itt is a dollár rendkívül ouzgó szolgájának bizonyult. Heteken át lázasan tevékenykedett új állásában és annyi sötét reakciós intézkedést vitt keresztül, amennyit elődeinek hosszú évek során sem sikerült megvalósítanok. Külön rendőrséget szervezett, „territoriális védőrséget" s ehhez mintának Himmler Gestapo-gépezetét vette. Ennek az újsütetű rendőrségnek *(közbevetőleg megjegyezzük, hogy a „demokratikus" Franciaországnak most már húsz különböző rendőrsége van)* az a feladata, hogy fegyveres erővel a háborús törvények alapján elnyomja a tömegek demokratikus mozgalmának minden formáját. Moch a szolgálati időt a gyalogságnál 18 hónapra meghosszabbította és megparancsolta, hogy tartsák fegyverben azokat a katonákat, akiknek normális körülmények közt határidő nélküli szabadságra kellett volna menniök.

Moch megkettőzte az amúgy is már hihetetlenül felduzzasztott katonai költségvetést. Évi 1.200 milliárd frankra emelte. Moch aláírta az amerikaiak határozatát Nyugat-Németország azonnali újrafelfegyverzéséről. Moch idejének több mint felét az Óceánon túl Truman, Acheson, Bradley és többi amerikai főnökei városzobájában tölti, akik a francia népet ágyútöltelékül szeretnék felhasználni rabló keleti háborújukban.

*

Az emberiségnek ez a Moch-féle söpredéke, amely a párisi „ötödik hadoszlop" becstelen soraiba tömörült, terveit és „eszményeit" az ország igazi gazdája, a francia nép ellen építi. De a francia nép a belső árulók és a külső rabszolgatartók ellenére is megy a maga útján, a ragyogó jövőért vívott békeharc útján.

Pálinkás János elvtárs megtanulta mit jelent számára a PÁRT

Pálinkás János elvtárs középtermetű ember, de amikor a Pártról beszél, úgy tűnik, mintha egy fejjel magasabb lenne. Ha a termete nem is, de a gondolatai azok megnőnek, nagyot nőnek. Hogy miért, arra magyarázatot mondani nem könnyű dolog. Ezt úgy érzi az ember. Így van ezzel Pálinkás elvtárs is.

1928-at írt a naptár. Ekkor szállt le először a bányába. Azelőtt is hallott már szólásszabadságról, kenyérről, munkáról, fizetett szabadságról, egyenjogúságról, — de úgy, ahogy ott lent a föld alatt beszéltek egymásközt a bányászok úgy még soha nem hallott. *„Szét kell rombolni ezt a szennyes hatalmat, össze kell törni az urak trónját, forradalom kell ide és akkor mi leszünk hatalmon.* Igy ment az hosszú éveken keresztül. Aztán létre hoztak különböző név alatt egyesületeket, amelyek megvoltak egy darabig, azután detektívek, rendőrök jöttek és feloszlatták. Ezekben az egyesületekben mindig volt néhány olyan bányász, aki keveset beszélt, de ha mondott valamit, akkor annak volt ereje. Egyesek inkább gúnnyal, mint rokonszenvvel mutogatták az ilyenekre: *„Ezek kommunisták".* De ezek ugyanakkor arról beszéltek a diófák alatt: *„mi a fenének kell a forradalom, meg jehet úgyis egyezni"*

Pálinkás elvtárs jól érezte: azok, akiket kommunistának mondanak: „jól beszélnek". Igy tudta magának megfogalmazni ekkor még a kettő közötti különbséget.

Multak az évek. Volt, hogy elcsendesültek a beszélgetések, volt, hogy újra fellángolt és szervezkedtek. Kirobbant egy-egy sztrájk. Vagy négy sztrájkban vett részt már Pálinkás elvtárs, amikor a naptár 1937-et mutatott. Ekkor már ő is azt mondta: „Kötél kell, meg akasztófa, Enélkül nem lesz változás."

— *Harminchétben már nem bírtuk tovább. Kirobbant újra a sztrájk Százhét órát tartott* — mondja.

Ebben az időben már igen megszorult a „hurok" a bányászok nyakán. *Hett 3 schicht, 4, meg 5 pengős vájárkeresetek. Ezt nem lehetett tovább tűrni.* Nem lehetett elnézni tovább, hogy a gyerekek kenyérért könyörögjenek és nem lehetett elhallgatni a szót, hogy „nincs." *„Kenyeret, munkát!"* — ezzel a jelszóval álltak sztrájkba.

Amikor a sztrájk elkezdődött és Pálinkás elvtárs kis kocsival bejött a városba, hogy összeszedje a bányászoknak gyűjtött élelmiszert, *nem gondolt arra, hogy rájön egy kilenc éves titokra, amely előtte azelőtt megfejthetetlen volt.* Kilenc éven át gondolkodott: *„Hogyan lehet az, hogy ezek a „szocialisták" beszélnek, aztán idejönnek közibénk, majd Ozanneccsal, meg többi nagyfejűvel beszélnek — és megbukik a sztrájk."*

1937-ben úgy határoztak a bányászok: „Vagy, vagy". Soha nem feledi el Pálinkás elvtárs. Lejött Peyer, a jobboldali szociáldemokraták vezére. Leszállt a bányába és nagy szónoklat keretében elmondta: „Minden rendben van, győztetek, vegyétek fel a munkát." Feljöttek és — ekkor jött Pálinkás elvtárs a titok nyitjára: *„Áruló van közöttünk, az árulók főfejese pedig Peyer."* Amikor Pálinkás elvtárs meghallotta a csertetői csendőrsortűz vérlázító hírét — úgy érezte, hogy többé nem kel fel már a nap sem, örök sötétség szakad rá.

— **Idejutottunk** — — biccenti meg a fejét, — *de csak azért, mert akkor csak titkosan dolgozhatott a Kommunista Párt és a hatalmas terrort a jobboldali szociáldemokraták árulása teljessé tette.*

Ma már világosan látja az akkori helyzetet. Tudja azt is, hogy Peyer 3 bérházat kapott árulásáért, tudja azt is, hogy miért volt az árulás.

A balsikerű 1937-es sztrájk után következtek csak a megpróbáltatás napjai. Százak és százak mentek el ahogy Pálinkás elvtárs visszaemlékszik, egyre ritkábban lehetett hallani: „Ez is kommunista". *Csak páran maradhattak itthon, az egyre kegyetlenebb terror miatt.*

1944 novemberét megváltásnak tekinti Pálinkás elvtárs. *A győzelmes Szovjet Hadsereg katonái elvégezték azt, aminek eljövetelét évtizedek óta várták: összetörték az urak hatalmát — eljött a szabadság!*

— **Köszönet, örök hála** ezért a Szovjetuniónak — mondja szívből jövő szavakkal.

1945 telét, azt, hogy megjelent a feljírás: A Magyar Kommunista Párt helyi szervezete — *az új élet kezdetének veszi Pálinkás elvtárs.* Ő is belépett a pártszervezet ajtaján: *„Tagja akarok lenni a Kommunista Pártnak."*

*

Párt. Ez a szó kimondhatatlanul sokat jelent számára. Sorjába el sem tudja mondani, úgy tömörülnek a gondolatok, hogy a szó, a beszédkészség majdnem felmondja a szolgálatot. Azzal kezdte el, hogy milyen boldogító érzés volt először nyiltan kimondani: Szabadság! Ehhez kapcsolódik a többi. *A Párt szavára keményen küzdött a szénesata győzelméért* és saját munkájának eredményeként is „elkönyvelte" a gazdasági helyzet megváltozását, a forint megteremtését. Ettől kezdve Pálinkás elvtárs gazdasági helyzete gyökeres változásnak indult.

Nem volt gond többé: van-e, lesz-e ennivaló, kenyér. Nem volt mázsás teher már a ruházkodás gondolata. Jutott lányának, fiának, feleségének, magának — *és Pálinkás elvtárs otthona kicsinyben magára öltötte az egész ország képét: az épülést, a fejlődést.* Lassan megtelt a szekrény is. Kicserélődtek az elnyűtt ruhadarabok — és Pálinkás elvtárs pedig lent a bányában vívta a harcot a 3 éves terv győzelméért.

Megnőttek a gyerekek. Lánya géptírónő lett. Fia egy ideig együtt állta a bányában a harcot az apjával, most pedig rendőrtiszti iskolán van. Egyik levelében azt írta: „Apám, én a tanulásnak adtam a fejemet. Magának ehhez nem volt lehetősége. *Én most bepótolom az elmulasztottakat."* Boldogsága ez Pálinkás elvtársnak és csak úgy magának mondja: *„A gyerekből talán még vezető is lesz."*

Lehet is. A Párt vívta ki, hogy a bányászok, a dolgozók gyermekei, vezetők legyenek és lehessenek. A Párt vezetésével vívták ki a dolgozók a boldog, szabad életet. Azt a sok mindent, amit a Pártnak köszönhet Pálinkás elvtárs, fel sem lehet sorolni.

Kevés erre a szó *ezt úgy érzi az ember. Nem könnyű elmondani ezt Pálinkás elvtársnak sem. Ott él ez a szívében, ott él Pálinkás elvtársában is és a Párt iránti szeretetből, ragaszkodásból, köszönetből mondta azt ezelőtt 3 hete a Böhm-fejtésben, András-aknán: „Elvtársak a Pártkongresszus tiszteltére többet kell termelnünk..."*

Eredmény január 25-én 206.1 százalék...

A Dunántúli Napló levelezőversenyének eredménye:

Magyar János és Horváth Ibolya a decemberi győztes

Szerkesztőségünk levelezési rovata kiértékelte a versenyfeltételek alapján a decemberi eredményt és a következő sorrendet állapította meg: *A „Köszöntjük legjobb üzemi levelezőnket!"* feliratú piros, aranyral hímzett selyem vándorzászlót *ismét Magyar János elvtárs, a Mezőgazdasági Szerárugyár kovácsa nyerte el.* Magyar elvtárs decemberben is számos jó levelet írt, egy bíráló levelével pedig komoly hiányosságot javított ki. Magyar elvtárs munkahelyén is egyre jobban fokozta teljesítményét és havi átlagos teljesítménye a 200 százalék felé jár. *A második helyezést Morvai Károly elvtárs bányász, a Széchenyi-akna dolgozója érte el,* aki szintén több levelet intézett szerkesztőségünkhöz. *A harmadik helyezett idős Békefi József elvtárs,* bőrgyári sztahánovista, aki egy komoly bíráló levelével érdemelte ki a helyezést.

A „Köszöntjük legjobb falusi levelezőnket!" feliratu piros, aranynyal hímzett selyem vándorzászlót *Horváth Ibolya lippói levelezőnk nyerte el,* aki a legszorgalmasabb levelezőink közé tartozik. Levelei kivétel nélkül értékesek, alaposak. *A második helyezést Kertész Ignác elvtárs vajszlói levelezőnk érdemelte ki,* aki hetenként ír szerkesztőségünknek. Levelei komoly segítséget nyujtanak az ellenség leleplezésében. *A harmadik díjat Wirt Károly elvtárs sombereki levelezőnknek ítéltük,* ki igen használható anyagokat küld be szerkesztőségünknek.

A nyertesek egy-egy értékes szépirodalmi könyvet kapnak ajándékba. A vándorzászlót és a könyvjutalmakat *február 3-án, délután négy órakor osztjuk ki szerkesztőségünkben a nyertesek között, akiket ezúton is kérünk, hogy ebben az időpontban keressenek fel bennünket. A vidékiek utiköltségét megtérítjük.* A január havi versenykiértékelésre február második felében kerül sor.

Nagyobb eredményeket a termelőszövetkezetek kongresszusi versenyében

Pártunk II. kongresszusára forró szeretettel, lázas igyekvéssel készül az üzemek dolgozói mellett megyénk dolgozó parasztsága. Ebben a lelkes és hatalmas értéket jelentő munkában a dolgozó parasztság legöntudatosabbjai, a termelőszövetkezeti tagság mutat példát. A Pártkongresszus iránt megnyilvánuló őszinte megmozdulás, egyre nagyobb erővel mutatja meg a mezőgazdaság szocialista útját járó dolgozó parasztság Pártunk és Rákosi elvtárs iránti mélységes szeretetét és ragaszkodását.

Megyénkben a meglévő tszcs-k jórésze a Pártkongresszus tiszteletére a pártszervezetek útmutatása nyomán párosversenybe lépett. Ez a verseny, ott, ahol a kommunisták példamutatása megmutatkozik, már számos olyan eredményt hozott, mely új, nagy és erős sikerek-nek készít alapot. A verseny teremtő és szervező erejét használják fel a mohácsi Győzelem, a geresdi Dózsa, a bólyi Árpád és a többi kongresszusi versenyben álló termelőszövetkezeti csoport tagsága.

A termelőszövetkezeti csoportok kongresszusi versenyvállalásában sokhelyütt nagyjelentőségű az a kezdeményezés, hogy *nemcsak a könnyen elérhető apró munkák teljesítését vállalják, hanem a szocialista mezőgazdaság megvalósítását elősegítő magasabb feladatokat is.* A máriakéméndi Petőfi tszcs dolgozói a Pártkongresszus tiszteletére vállalták, hogy még a téli hónapokban jól megszervezik a munkát, egész évre megszervezik a brigádokat és munkacsapatokat, megválasztják a brigádok és munkacsapatok vezetőit, minden munkát az alapszabály szerint végeznek el kint a határban és bent a csoport központjában egyaránt. Vállalták, hogy állattenyésztési terveket teljesítik és ezért a tejhozamot is tehenenként 2 literrel emelik. A kongresszusi munkaversenyben biztositani akarják, hogy Kéménd szövetkezeti község legyen, ezért a csoport tagságát jó politikai felvilágosító munkával és példamutatással, a még kívülálló dolgozó parasztokból felfejlesztik.

Példát mutat a kongresszusi versenykihívásban a bólyi Árpád tszcs is abban, hogy versenyvállalásában a mezőgazdaságban előttünk álló nagy feladatok sikeres megvalósítását és ezzel az ötéves terv megvalósításának sikerét biztositja. Versenyvállalásukban a minisztertanács kétéves állattenyésztési és takarmánytermesztési határozatának végrehajtását és túlteljesítését tűzték ki célul. A szarvasmarha tenyésztésnél az évi tejhozam 3200 literre való emelését, a mesterséges borjúnevelés, az egyedi takarmányozás, a tenyészborjúk nevelése és a sertések terén a szaporulat növelését akarják elérni. A bólyiak azonban nemcsak a mennyiségre, hanem a minőség fokozására is irányt vettek. Ugyanígy a növénytermelés vonalán takarmánybázisokat biztositanak és silótakarmánnyal biztositják a takarmányszükségletet. A bólyi Árpád tszcs az egész megye termelőcsoportjait kongresszusi munkaversenyre hivta ki a minisztertanács növénytermesztési, állattenyésztési és takarmánytermelési határozatának végrehajtására. A bólyi és még néhány hasonló versenyvállalást tett termelőszövetkezeti csoport üzemi pártszervezete példát mutatott abban, hogy *a versenyt nemcsak útjára kell indítani, hanem mindig ki kell dolgozni azt a magasabb célt, azt a jobb versenyszervezeti formát, amellyel a verseny élővé, az eredményes munka rugójává és a szocialista építés egyik legjobb eszközévé válik.*

Ahol ilyen céllal készülnek Pártunk II. kongresszusára, ahol a verseny alapja a Párt iránti hűség és szeretet, ott a termelőszövetkezeti csoportok üzemi pártszervezeteinek vezetésével újabb, nagy sikereket fognak elérni.

Habár komoly eredmények vannak a tszcs-k kongresszusi munkaversenye terén, azonban ez mégsem mondható el minden termelőszövetkezeti csoportra. Vannak olyan tszcs-k is, ahol csak formai versenyvállalások történtek, nincs versenyszervezés, a vállalások nem konkrétak, általánosak, *apró csoportok munkájára terjednek csupán és nem a csoport munkaszervezetére épülnek.*

Ugyanakkor vannak még olyan termelőszövetkezeti csoportok is, ahol teljesen elhanyagolták a kongresszusi verseny kérdését. Ezekben a csoportokban a pártszervezet nem ismerte fel maga sem a kongresszus jelentőségét és nem vált kezdeményezővé, irányitóvá.

A hiba forrásai elsősorban nem a tszcs-k pártszervezeteiből, hanem a felsőbb szervektől indulnak ki. A járási pártbizottságainktól nem kaptak megfelelő konkrét segitséget a kongresszusi munkaversenyek beindítására, nem tették a pártszervezetek általános feladataivá és még a taggyűlések sem érthették meg a tagsággal eléggé, hogy akkor készülnek méltóan Pártunk II. Kongresszusára, ha a pártszervezet, a csoport munkáját a verseny által minden téren megjavítja. *Hiba az is, hogy a járási tanácsok egyedül a mezőgazdasági osztály reszortfeladatának tekintik általában a kongresszusi munkaverseny kérdését, ami lényegében a kongresszus lebecsülését jelenti.*

Mindebből adódik az, hogy a meglévő munkaversenyeknél is általában nem a brigádokra, munkacsapatokra és az egyéni versenyre épül fel a versenyvállalás, hanem a csoport általánosságban tesz felajánlásokat. A helytelen munkaszervezésnek és a segitség, az ellenőrzés hiányának következménye mutatkozik meg abban, hogy egyes termelőszövetkezeti csoportok *nem reális, szinte teljesíthetetlen vállalásokat tesznek,* ami sokszor erejüket és felkészültségüket felülmulja.

A tszcs pártszervezetek feladata, hogy kezdeményezője és irányitója legyen a versenynek. Ezt úgy tudják elérni, ha *ők maguk példát mutatnak és élenjárnak a versenyvállalásban, mint minden más területen és politikai felvilágosító munkájukkal a csoporttagságot is bevonják a versenybe.* A termelőszövetkezeti csoportok pártszervezetei a kongresszusi munkaverseny szervezését kapcsolják össze a geresdi tszcs példája nyomán a tszcs-mozgalom fejlesztésével, segitsék elő az új tszcs-k alakitását.

A járási pártbizottságok és tanácsok konkrét segitségadással biztositsák, hogy a kongresszusi munkaversenyek brigádokra, munkacsapatokra és egyénekre épüljön fel.

A kongresszusi munkaverseny, amely a dolgozók kezdeményezéséből a Párt határtalan szeretetéből fakad, a termelőszövetkezeti csoportokban is jó alkalmat nyujt arra, hogy minden kommunista és pártonkívüli tszcs-tag a munkaversenyeken keresztül, a tervek határidőre való teljesítésével, a munkák jobb és gyorsabb elvégzésével, a tszcs fejlesztésével bebizonyitsa a Pártnak és az egész magyar dolgozó népnek, hogy méltó úttörője a szocialista mezőgazdaság megteremtésének.

Béres Ilona

Megyei Pártbizottság Szervezési Osztályának politikai munkatársa

Többször volt, hol nem volt, ott ahol a kurtafarkú malac nem túr, hanem etetik, volt egy tszcs. Ki az ki e nevet nem ismeri? Különösen ha hozzátesszük, hogy az ejnyefai tszcs. Ez az Ejnyefa egy olyan község, amelyik mindenhová közel van csak az Operenciás tengertől van messze, így azután lakói nem is foglalkoznak hajózással, hanem csak földművelléssel.

Vidám emberek ezek az ejnyefaiak, különösen amióta szövetkezetben dolgoznak és a föld úgy terem, mintha minden holdon lenne mégegy. Nem is volt nékik semmi bajuk, — hát csináltak magúknak.

Lakott a községben egy Lecsó Oszkár nevű kulák, akár egy veszett kutya. Csak hogy az ilyent kiverik, de be nem csalogatják a házakhoz, azt sem mondják rá, hogy kedves, szép jószág. Mégis erre a kulákra valahányan, ahányan a borát itták, mind azt mondták: „Jó kulák!" — és a borára gondoltak.

Különösen ezt hiresztelte róla a poháraljak gyakori szemlélője, Biczege Balázs, a tszcs tyúkfarmjának tojás szedésben kiérdemesült pásztora. „Jó kulák az, szép háza van, tisztántartja, jó ember az, amikor a cselédje nősült vett neki inget, meg két liter tejet is adott neki, de máskor is, amikor vajat köpült, megengedte, hogy igya az irót. Jó kulák az, kacifántos ember késsel villával eszi még a levest is, de azért kalaplevéve köszön, fröccsöket fizet, hogy az isten tartsa meg a szokását." — ezt a rövid káderjellemzést adta Lecsó Oszkár 50 holdas kulákról.

Hogy-hogy nem, hogy-hogy igen egy közelsem szép napon bevették a kulákot a szövetkezetbe és erre olyan áldomást fizetett Biczege Balázsnak, hogy azt aznap alig lehetett lebeszélni, hogy ne maga üljön rá a tojásra kiköltení.

A kulákból intézőbizottsági tag lehetett, mert akár Csipkerózsika, úgy aludt az éberség a tszcs-ben, pártszervezet meg nem volt és a leendő párttitkár, Biró Sándor még a pártiskolán kanalazta a tudást.

Lecsó Oszkár hozzálátott, hogy kulákositsa a tszcs-ét. Beszámolt nagy terveiről: nem kell a gépállomás segitsége, majd a régi, kipróbált lovakkal elvégeznek minden munkát. De azért lovait nem adta be, mert azok az anyósáé a teheneket is csak őszre igérte, viszont nagyszabású tervet nyujtott be: épitsenek malmot és dohánygyárat, éppencsak pénzverdét nem ajánlott.

Széltében hosszában, de még alulról felfelé is terjeszti egyéni programját. „Nincsteleneket ne vegyünk be, kódis paraszt nem kell. Ne tartsunk el mást, legfeljebb fogadjuk fel őket cselédnek." — máskor meg azt bizonygatta: „A szőlő külön jó, mert aki szomjas, azt legfeljebb megkínálom." És hozzá nagyhangon azt fejtegette, hogy: „Nem kell munkaegység! Minden ember egyforma! Ez a cociálizmus!"

De, hogy mégis bevezették az igazságos bérezést, csakhamar kimesterkedte, hogy ő irhassa be a munkaegységeket és magának meg a családjának annyi munkaegységet irt be, hogy már maga is sokalta, így hát másnak meg ellopott a munkaegységéből. Amikor ezért szóltak, orditott: „Én adtam a legtöbb földet, én dirigálok, akármilyen jó kulák vagyok, azért az én jóságomnak is van határa!"

Nem szakadt rá a plafon, pedig ebben volt némi igazság, mert már nagyon betellett a pohár, — most az egyszer nem a Biczegéé. — Különösen akkor, amikor a világért sem akarta megengedni, hogy tartalékoljanak, azt követelte, hogy az egész jövedelmet osszák szét: „Különben pár hónap mulva éhen halunk!"

Ekkoriban érkezett haza Biró Sándor a pártiskoláról és az első dolga volt, hogy a következő csoportgyűlésen felvesse: mit keres a csizma az asztalon, mit keres a kulák a szövetkezetben, amikor már meggyőződhettek róla, hogy több kárt tett, mint varju a vetésben? Pedig köztudomású, hogy az is legalább annyit felszed, mint amennyit elpotyogtat.

Nagy vihar támadt erre. „Igaza van Biró elvtársnak!" — kiabálták a legtöbben. Volt, aki felállt és azt kiabálta: „Jól bevásároltunk a „jó" kulákunkkal! Mondja csak még nekem valaki, hogy van jó kulák!"

— Én igenis mondom — kiabálta Biczege. — Jó bora van és jó kulák, punktum!

— Na ezzel nem sokat mondtál — válaszolta vissza az előbbi. — Jó kulák nincs csak buta, a kulák uszályába kerülő ember van, meg olyan, aki a bortól az egérfogót is mákoskalácsnak nézi!

Lett erre nagy nevetés. Biczege meg behúzta a nyakát. Ezután felállt Lecsó Oszkár. Karjait az égnek emelte és igy kiáltott: „Békesség a földön a jóakaratú embereknek!" majd elénekelte azt a dalt, hogy „Szeressük egymást gyerekek, mert minden percért kár..."

Egy idősebb elvtárs adta meg erre a választ: „Mi szeretjük is egymást és jól megférünk egymásközt, de az ilyen nem való közénk, mert kizsákmányoló, gonosz ember, aki csak torzsalkodást szít és a mi bőrünkön akar hizni. Biró elvtárs azt mondta rá, hogy olyan, mint a varju a vetésben, én meg azt mondom, ha olyan, akkor hesegessük ki egy-kettőre belőle!"

Igy is történt és az ejnyefai tszcs-ben azóta is boldogan élnek és eszük ágában sincs belehalni a kuláktalanságba.

Kinevezték a miniszterhelyetteseket

A Népköztársaság Elnöki Tanácsa a Külügyminisztériumba a miniszter első helyettesévé *Berei Andort*, a belügyminisztériumba a miniszter első helyettesévé *Veres Józsefet*, miniszterhelyettessé *Szabó Jánost*, a honvédelmi minisztériumba a miniszter első helyettesévé *Nógrádi Sándort*, miniszterhelyettesekké *Szabó Istvánt* és *Janza Károlyt*, a pénzügyminisztériumba a miniszter első helyettesévé dr *Aratos Istvánt*, miniszterhelyettessé *Polónyi Szilárd Lajost*, az igazságügyminisztériumba a miniszter első helyettesévé dr *Décsi Gyulát*, a kohó- és gépipari minisztériumba a miniszter első helyettesévé *Csergő Jánost*, miniszterhelyettesekké *Komjáthy Lászlót* és *Fock Jenőt*, a bánya- és energiaügyi minisztériumban a miniszter elsőhelyettesévé *Havrán Istvánt*, miniszterhelyettesekké *Haracska Imrét* és *Tihanyi Alajost*, a könnyűipari minisztériumba a miniszter első helyettesévé *Ajtai Miklóst*, miniszterhelyettesekké *Nagy Józsefnét* és *Földi Lászlót*, a földművelésügyi minisztériumba a miniszter első helyettesévé *Keresztes Mihályt*, miniszterhelyettesekké *Erdei Mihályt* és *Márczis Antalt*, a külkereskedelmi minisztériumba a miniszter első helyettesévé *Háy Lászlót*, miniszterhelyettessé *Csészár Jánost*.

A belkereskedelmi minisztériumba a miniszter első helyettesévé *Gondos Istvánt*, miniszterhelyettesekké *Tausz Jánost*, *Bujtás Mihályt* és *Szemelka Ernőt*, az élelmezési minisztériumba a miniszter első helyettesévé *Kovács Imrét*, miniszterhelyettesekké *Áltomáre Ivánt*, *Petőházi Sándort*, *Tasnádi Andort* és *Szász Ferencnét*, az építésügyi minisztériumba a miniszter első helyettesévé *Szijártó Lajost*, miniszterhelyettesekké *Bruttyó Jánost*, *Kökény Mihályt* és *Trautmann Rezsőt*, a közlekedés- és postaügyi minisztériumba a miniszter első helyettesévé *Prieszol Józsefet*, miniszterhelyettesekké *Katona Antalt*, *Földvári Lászlót*, a népművelési minisztériumba a miniszter első helyettesévé dr *Jánosi Ferencet*, miniszterhelyettesekké *Mihályfi Ernőt*, *Erdei Sándort*, a vallás- és közoktatásügyi minisztériumba a miniszter első helyettesévé dr *Jóborn Magdát*, miniszterhelyettessé *Kovács Józsefet*, az egészségügyi minisztériumba a miniszter első helyettesévé *Simon Lajost*, miniszterhelyettessé dr *Doleschall Frigyest* kinevezte.

A kínai nép szabadságharcát és új életét mutatja be a február első felében megnyíló „Új Kína" kiállítás

Február első felében nyílik meg Budapesten az „Új Kína" kiállítás. A kiállítás anyaga Bukarestből érkezik Budapestre. A román fővárosban néhány hét alatt *több, mint ötszázezer ember tekintette meg a kiállítást*, amely rendkívül gazdag dokumentációs anyaggal mutatja be Kína új életét, a hatalmas méretű földreform, az újjászervezett ipar eredményeit, a kibontakozó új kultúrát, amely az évezredes kultúra haladó hagyományait továbbfejlesztve ábrázolja a győzelmes nép új életét.

A Szépművészeti Múzeumban a kiállítás anyaga 18 termet foglal majd el, s ezek közül három teremben mutatják be a régi kínai művészetet.

A diadalmas nép páratlan lendületű építőmunkáját mutatják be a kiállítás többi termei. „Az új demokráciák", „A földreform és az újjászervezett ipar", „Új emberek — új élet", „Az új kultúra", „A Kuomintang banda kegyetlenkedései", „Az Új Kína és a világbéke védelme" — ezek a címei a kiállítás többi részeinek, amelyek anyaga átfogóan mutatja be az Új Kína életének minden lényeges vonását.

Rendelet a rákbetegségek kötelező bejelentéséről

Egészségügyi kormányzatunk rendeletet adott ki a rosszindulatú, daganatos megbetegedések kötelező bejelentéséről. Az intézkedésnek az a célja, hogy a *rákbetegekről pontos nyilvántartás készülhessen, s így lehetővé váljék, hogy a betegek teljes gyógyulásig szakorvosi kezelésben részesüljenek.*

A rendelet együttal kötelezi a gyógyító intézményeket, hogy részletes beszámolót készítsenek a rákbetegek kezeléséről. Így biztosítják a betegek ellátásának fokozott ellenőrzését és értékes adatokat nyernek a rákkutatás számára.

A rákbetegségek megelőzésének legeredményesebb módszere a rákszűrővizsgálat. A vizsgálatokat fokozatosan elvégzik az ország területén.

A szovjet mezőgazdaság tapasztalatainak felhasználásával a közeljövőben mi is áttérünk a takarmányegység bevezetésére

A földművelésügyi minisztérium és a mezőgazdasági kísérletügyi központ értekezletre hívta össze az állattenyésztési tudomány kutatóit, valamint a főleg állattenyésztéssel foglalkozó állami gazdaságok agronómusait, hogy *megtárgyalják a takarmányegység bevezetésének kérdését.*

Az értekezleten az állattenyésztési kutató intézet élettani és takarmánytermelési osztályának munkatársa ismertette az intézetnek új takarmányegység bevezetésére kidolgozott javaslatát.

Kifejtette: ha az állatok táplálóanyagszükségletét takarmányszabványnyal akarják rögzíteni, ha takarmányadagot akarnak összeállítani, vagy ha a takarmányokat egymással helyettesíteni akarják, *szükséges, hogy a takarmányok tápértékét számmal fejezzék ki.* Több kísérletezés után általánossá vált a keményítőértékegység alkalmazása, azonban ez sem bizonyult tökéletes megoldásnak. *Ezért a Szovjetunióban a takarmányok táplálóértékének kifejezésére már régóta a zabtakarmány-egységet használják.* Egy zabegység az egyes takarmányoknak az a mennyisége, amely egy kilogramm közepes minőségű zab táplálóértékét tartalmazza.

Tekintettel arra, hogy a takarmányegység mindenképpen megfelelőbb, mint a keményítőértékegység, az intézetnek az a javaslata, hogy a gyakorlati állattenyésztők a keményítőértékegység helyet a jövőben a takarmányegységet használják.

A megindult vita során valamennyi hozzászóló örömmel és helyesléssel fogadta azt a javaslatot, hogy *az élenjáró szovjet mezőgazdaság tapasztalatainak felhasználásával mi is áttérjünk a takarmányegység bevezetésére.*

A hét könyvei

SZIKRA KÖNYVKIADÓ

Lenin művei I. kötet 576 oldal, kötve 18.—. A Magyar Nemzeti jövedelem és annak elosztása egykor és most 34 oldal, fűzve 1.—, (MDP közp. előad. ir. előadásai 2. sz.) A tagjelölt és tagfelvételről 60 oldal, fűzve 1.—, (A pártépítés kiskönyvt. 11. sz. II. kiad.) Az éberségről 124 oldal, fűzve 2.—, (Pártépítés kiskönyvt. 17. sz. II. kiad.) Kádár János: Lenin-Sztálin tanítása a Pártról (MDP pártfőisk. előad. 7. sz.) 32 old. fűzve —.80. Meyer: Amerika a pusztulás útján 248 oldal, fűzve 9.—, kötve 15.—, Történelemhamisítók II. kiadás 84 oldal, fűzve 2.50, Zabozlajeva: A Fülöp-szigeti nép függetlenségi harca 74 oldal, fűzve 2.—, (Nemzetközi kérdések 48. sz.)

SZÉPIRODALMI KÖNYVKIADÓ

Mikszáth Kálmán: Gavallérok 56 oldal, fűzve 2.—, (Szépirodalmi kiskönyvt. 6. sz.) Kowalski: Falusi élet (Regény) 260 oldal, fűzve 17.50, kötve 23.—.

MŰVELT NÉP KÖNYVKIADÓ

Efendi-Zade: A villám (Természettudományos kiskönyv. 55. sz.) 24 oldal, fűzve 1.—, Szovjet klubok Cikkgyűjtemény., 72 oldal, fűzve 5.—.

Egyre nagyobb lendülettel folyik Franciaországban az új Wehrmacht felállítása elleni mozgalom

A francia békeharcosok tiltakozó aláírást gyűjtenek az új Wermacht felállítása ellen. Az első helyen Germaine Dufetre Lehavre-i békeharcosnő áll, aki *egymaga több, mint 1400 aláírást gyűjtött.*

— Nem akarunk háborút és ezért nem akarjuk a Wermacht újra felállítását", „küzdjünk minden erőnkkel a Wermacht újjászervezésének megakadályozásáért" — ilyen kijelentésekkel kísérték aláírásukat a Compagnie Generale de Construction konyháján étkezők.

A német felfegyverzés ellen irányuló tiltakozó mozgalom széleskörű visszhangot keltett Franciaországban és a legkülönbözőbb rétegekre terjed ki. *Egyre több pap követi a Gard-megyei 23 protestáns lelkipásztor példáját, akik megtagadták a csatlakozást a háborús táborhoz, követelték Nyugat-Németország lefegyverzését és a béke megkötését, valamint a koreai és a vietnámi háború megszüntetését.*

Hatalmas arányokat ölt az aláírási mozgalom az ipari üzemekben is. A tiltakozó mozgalommal párhuzamosan erősödik az a szolidaritási akció is, amelyet a mozgalomban való részvételükért megtorlással sújtott békeharcosok érdekében indítottak.

A Francia Kommunista Párt tiltakozása a három nemzetközi szervezet központjának betiltása ellen

A Francia Kommunista Párt éles tiltakozást tett közzé a három nagy nemzetközi szervezet franciaországi működésének betiltása ellen.

Ezek az intézkedések rávilágítanak a lakájkormány teljes függőségére az amerikai imperialistáktól — hangsúlyozza a tiltakozás — *és újabb határozott lépést jelentenek a háborús készülődés útján.* A tiltakozás megállapítja, hogy az amerikai imperialisták félnek a népek, különösen a francia nép ellenállásától, amelyet Nyugat Németország felfegyverzésével szemben tanusít.

A Francia Kommunista Párt felhívja a dolgozókat, ellenállókat demokratákat és valamennyi békeszerető franciát, *tiltakozzanak e fasiszta természetű rendeletek ellen, egyesítsék erőfeszítéseiket és kényszerítsék a kormányt törvényellenes intézkedéseinek visszavonására.*

Jacques Duclos, a Francia Kommunista Párt titkára interpellációt jegyzett be a nemzetgyűlésben a három nagy nemzetközi szervezet franciaországi működésének betiltása ügyében — jelenti az Humanité. *Interpellációjában Duclos felvilágosítást kér majd azokról a körülményekről, amelyek arra késztették a hatóságokat, hogy a többi közt egy Pétain-féle törvényre is hivatkozzanak a rendelet indoklásában.*

Jacques Duclos — írja az Humanité — kérdéseket intéz majd a kormányhoz, *„tagadhatatlanul fasiszta jellegű"* politikája tárgyában, amelyet több egymás után kiadott rendelkezése is tanusít.

A francia nemzetgyűlés kommunista képviselői levelet intéztek Szajna-megye prefektusához és ebben *élesen tiltakoznak a hét párisi környéki város kommunista polgármesterének felfüggesztése ellen.*

Ugyancsak levélben tiltakozott a párisi városi tanács kommunista párti csoportja a hét peremváros kommunista polgármesterének felfüggesztése miatt.

A Magyar Pedagógusok Szakszervezetének elnöksége táviratban tiltakozik Paul Delanoue letartóztatása ellen

Január 24-én letartóztatták Párisban Paul Delanoue-t, a Pedagógusok Nemzetközi Szakszervezeti Szövetségének főtitkárát. A Magyar Pedagógusok Szakszervezetének elnöksége táviratban tiltakozik Paul Delanoue letartóztatása ellen.

„Mély felháborodással értesültünk arról, — mondja a távirat —, hogy Paul Delanoue-t, a Pedagógusok Nemzetközi Szakszervezeti Szövetségének főtitkárát *a francia kormány január 24-én letartóztatta és fogva tartja. A magyar közoktatásügyi dolgozók nevében tiltakozunk a francia hatóságnak ez ellen a minősíthetetlen eljárása ellen.* A szervezett magyar közoktatásügyi dolgozók nevében követeljük, hogy Delanoue-t haladéktalanul bocsássák szabadon és szolgáltassanak elégtételt a vele szemben elkövetett sérelmekért."

Súlyos vereségeket szenvednek az amerikaiak Koreában

P. Krajnov, a Literaturnaja Gazetaban a koreai hadműveletekről kifejti, hogy az imperialista beavatkozók óriási veszteségeket szenvednek. A veszteségekkel nem törődve, az amerikai parancsnok egyre újabb erőket vet harcba. A néphadsereg alakulatai és a kínai önkéntesek azonban visszaverik a beavatkozók minden ellentámadását. Az amerikaiak most Ionvol—Vonzsu—Tanjan hegyvidékén igyekeznek megerősíteni állásaikat. A néphadsereg gyalogsága a légihaderő támogatásával *meghiúsítja ezeket a terveket és erős csapásokat mér az ellenségre.*

MacArthur panaszkodik Trumannak

MacArthur tábornok rendkívüli jelentést terjesztett Truman elnök elé, amelyben keserűen panaszkodik a neki alárendelt idegen zsoldos alakulatok „rossz moráljára." MacArthur megállapítja, hogy a külföldi csapatok körében gyakran fordul elő öncsonkítás és különböző betegségek szimulálása.

A Mongóliai Népköztársaságban élő kínaiak százezer mongóliai dollárt juttattak el a kínai népi önkéntesek és a koreai néphadsereg részére a világ békéjének megőrzésére és az amerikai agresszió leküzdésére alakult kínai népi bizottsághoz.

Az olasz kormány helyzete annyira megingott, hogy kénytelen az alkotmány megsértésének legesztelenebb formáihoz nyúlni

Az olasz képviselőház véderőbizottságának kormánypárti többsége pénteken jóváhagyta a De Gasperi-kormány *új kétszázmilliárd lirás fegyverkezési programját* — jelenti az Unita. A véderőbizottság ülésén a baloldali képviselők a legélesebben ellenezték az új fegyverkezési program elfogadását.

A TASZSZ-iroda tudósítója jelenti Rómából, hogy az olasz kormány a fegyverkezési verseny és az ország háborús előkészítése érdekében jogkörének rendkívüli kiterjesztését követeite gazdasági területen és ezzel kapcsolatban törvényjavaslatot nyujtott be a képviselőházban.

A törvényjavaslat jogot ad a kormánynak, többek között, hogy a saját belátása szerint megváltoztassa az állami költségvetést és a költségvetési eszközöket más célokra használja fel, mint ahogy azt a költségvetési törvény előírja, azonkívül arra, hogy *büntető rendszabályokat vezessen be és alkalmazzon a kormány által közzétett rendeletek megsértéséért.*

Di Vittorio, az Olasz Általános Szakszervezeti Szövetség (CGIL) főtitkára kijelentette a sajtó képviselőinek, hogy a kormány által beterjesztett kormányjavaslat „államcsínnyel" ér fel. „Az a teljhatalom, amelyet a kormány követel — írja az Unita — a gyáriparosok szövetsége végrehajtó szervezeteinek a teljhatalma..., az uralkodó csoportok helyzete annyira megingott, Truman koreai kalandja óta, hogy *kénytelenek a rendkívüli intézkedések és az alkotmány megsértésének legszembeötlőbb esztelen formáihoz nyúlni.*"

Hat magyar író járt a közelmultban a Szovjetunióban. Hat magyar író kapott lehetőséget arra, hogy megismerkedhessék a szocialista realizmus mestereivel, olyan írókkal, mint Fagyejev, Tyihonov, Szurkov, Azsajev, Kazakevics, Bubenov, Katajev. Elmondhatjuk nekik a mai magyar irodalom problémáit, kikérhettük tanácsaikat s az ő tapasztalataikkal, útmutatásaikkal gazdagodva térhettünk haza, hogy nagyobb s jobb munkával dolgozhassunk tovább a magyar irodalom szocialista fejlődéséért.

—·—

Ha mindössze ennyi történt volna, hogy hazahozhatjuk a szovjet írók útmutatását, akkor is életre szóló gazdagodást jelentene számunkra a szocializmus hazájában eltöltött 23 nap. De vendéglátónk, a Szovjetunió Írószövetsége gondoskodott arról, hogy megismerjük a felépült szocializmust, az épülő kommunizmus hazáját, az üzemek és kolhozok életét, a színházakat, az „új embert kovácsoló" iskolákat — és elsősorban azt, aki mindezt megteremtette: a szovjet embert. Ez volt legnagyobb élményünk, a szovjet ember munkaszeretetének, felelősségtudatának, közösségi érzésének, hazaszeretetének megismerése. Ezt hoztuk haza példaképnek s nemcsak íróink, hanem minden magyar dolgozó számára.

A Néva partján

A Szovjetuniót megismerni, annyi, mint megismerni az emberiség új történelmének kohóját: szovjet földön járni anyi, mint járni az eljövendő évezredek szülőföldjén. Megtanultuk, hogy van olyan pillanat, amire igaz ez a jelző: „magasztos". Ilyen pillanat volt az, amikor beléptünk a Lenin Mauzóleumba és megláttuk az alvó Lenint. Ilyen pillanat volt, amikor első este megláttuk felragyogni a csillagot a Kreml tornyán. S hány ilyen pillanatunk volt, hányszor éreztük torkunkban dobogni szívünket! Hiszen ott jártunk a Szmolnijban, abban a szobában, ahol Lenin az asztal fölé hajolva felrajzolta az emberiség jövőjének térképét, az emberi társadalom új, boldog arcát.

Jártunk a Téli Palota előtti téren, ahol matrózok, a Pugyilov gyár munkásai mentek rohamra és örökre ledöntötték a kizsákmányolás, az elnyomás fellegvárát. S ott jártunk az Aurora fedélzetén, láthattuk azt az ágyúcsövet, amely — ahogy Csipacsov írta versében — jelt adott a történelemnek. Egy nagy nép multja, történelemformáló ereje, s a boldog jövendő egyre közelebbi képe: ezt láttuk, ezzel találkoztunk a nagy októberi forradalom városában, Leningrádban.

ZELK ZOLTÁN:

AZ ÉPÜLŐ KOMMUNIZMUS

Ennek a városnak minden köve az orosz nép nagyságát és az emberiséget megváltó októberi forradalom dicsőségét hírdeti. Megyünk Leningrád egyik utcáján, s kísérőnk felmutat: „Ebben a házban lakott Puskin." — Néhány lépés s ahhoz a házhoz érünk, amelyikben Gogoly írta regényeit, szemben egy másik ház, ebben Csajkovszkij művei születtek...

Álltunk a Néva partján, a hatalmas téren, melyet a „Rézlovas", Nagy Péter szobra díszít. A ló patái alatt eltaposva kinyúlik a maradiság, a tudatlanság kígyója. A folyó itt, a tenger közelében óriásivá duzzad, a tér, a szobor is óriási, de semmi sem olyan roppant arányú, mint az, aminek lehelletét itt érezzük: az Októberi Forradalom. z

Múlt, jelen és jövő fonódik egybe ebben a gyönyörű városban. Itt éreztük igazán a hazafiság, a nemzetközi proletárszolidaritás, a nemzeti múlt és a kommunista jövő elválaszthatatlan voltát. Azt éreztük mindnyájan, amit a küldöttség vezetője, Darvas József mondott itthoni beszámolójában: „A Szovjetunióban tanultuk meg mégjobban szeretni a hazánkat."

A forradalmi múlt és a jövendő találkozását láttuk az Auróra fedélzetét, termeit, kabinjait járva. A cirkáló, amely a Néva vizén hírdeti Lenin és Sztálin eszméinek győzelmét, igazán méltó arra, hogy az Októberi Forradalom ereklyéje és múzeuma legyen. De nemcsak az. A béke védelmének s a jövendő győztes harcoknak iskolája is. Iskola a szó igazi jelentésében: a Nahimov tengerész-iskola növendékei élnek a hajón, a forradalom győztes cirkálóján tanulják, hogyan kell győztessé válni minden eljövendő küzdelemben. Jelképnek is gyönyörű ez, de a Szovjetunióban nincs olyan dolog, ami csupán jelkép lenne. A Szovjetunióban mindent megtölt a valóság, a mindennapi élet. Az Auróra sem fejezte be pályafutását 1917 októberének dicsőségében: új nagy dicsőségek színhelye, a békét védő, legyőzhetetlen szovjet katona iskolája. Ugyanígy él tovább a jelent és a jövőt szolgálva a Szmolnij és a Téli Palota.

A Szmolnij egyik szobája múzeumként hírdeti Lenin hallhatatlan munkáját, míg a többi szobában, teremben a mai szovjet ember dolgozik, folytatva Lenin művét. S a Téli palota, a hajdani önkényuralom fellegvára, ma

TERMELŐSZÖVETKEZETI DOLGOZÓK TAPASZTALATCSERÉJE

A vezetőségválasztástól kezdve a munkák időbeni elvégzéséig — minden nagyon érdekli az egyéni dolgozó parasztokat

Olvasuk a Dunántúli Naplót és örömmel látjuk, hogy a termelőszövetkezetek leírják tapasztalataikat a szervezéssel és a csoport további erősítésével kapcsolatban. Mi még nem vagyunk abban a helyzetben, hogy régi tapasztalataink lennének, mert csak az ősszel alakultunk, de célul tűztük ki magunk elé, hogy minél több dolgozó parasztot kell beszervezni soraink közé. A szervezés annyival nehezebben megy, hogy nincsenek tapasztalataink és nincsenek eredményeink. Teljesen rá vagyunk utalva más, jó eredményt elért csoportok példáit előhozni. *Ez nem könnyű feladat, de a Párt segítsége megvan és így biztosan haladunk előre a megkezdett úton.*

Eddig a Párt még minden feladatot segített végrehajtani, most is segít, éppen ezért szívós felvilágosító munkánk sikerrel fog járni. Pártunk II. Kongresszusának tiszteletére jelentősen megnöveljük a csoport taglétszámát és földterületét. *Ezen az úton az első lépés a vezetőség újraválasztása volt.* Olyanok kerültek a csoport vezetőségébe, akik már az egyéni gazdálkodásuk során is példamutató jó munkát végeztek. Ebből is láthatják a még kívülálló dolgozó parasztok, hogy *azokat becsüljük meg legjobban, akik jó munkájukkal kiérdemelték a csoport bizalmát; szorgalmas, becsületes dolgozó parasztok voltak mindig.*

Erről beszélünk, amikor a dolgozó parasztok beszervezését megkezdjük, mert elsősorban az érdekli a még kívülállókat, hogy *menyivel javul meg az élete, ha már a csoportba lépett, és az is, hogy kik vezetik a csoportot a szebb élet felé.* Nem ok nélkül nézik azt, hogy kik a vezetők. Ebből nagyon sok következtetést lehet levonni. *Ha jók a vezetők, megvan a biztosíték arra, hogy jól fog működni a csoport, érdemes belépni tagnak.*

A lovászhetényi és a mágocsi csoportok jó eredményt értek el, mert jó volt a vezetőség és jól dolgozott a tagság. Volt jövedelmük szépen. Az eredmények mindennél szebben beszélnek.

Mi is arra vettük az irányt, hogy minden munkát idejében elvégezzünk. Traktorral szánttattunk és a magot határidő előtt földbe tettük. *Ez volt a legfontosabb lépés, ez a legjobb agitáció.* Időben kell elvégezni minden munkát, akkor a dolgozó parasztság látja, hogy van értelme, van célja az új uton járó embernek, mert könnyebb munkával nagyobb eredményeket érhet el, megszépül az élete.

Idejében földbe került a mag és elmondhatjuk, hogy szakszerű munkát végeztünk. Ezzel nemcsak a mennyiséget, hanem a minőséget is javítani akarjuk. Termelési vonalon arra vettük a fősúlyt, minél több minőségi terményünk legyen. Nem feledkeztünk meg a területi és éghajlati viszonyokról sem. Jól kihasználjuk a lehetőségeket és 27 holdon termelünk konyhakerti veteményeket, de lesz szépen ipari növény is a vetéstervben, így elsősorban jön számításba a gyapot. *Mindegyik nagyon jó érv tapasztalatunk szerint.*

Jól tudjuk és *erről is beszélünk,* hogy a nagyüzemi gazdálkodás nem csupán az életszínvonal emelkedését jelenti számunkra, hanem *jelenti a szocializmus építését és a béke megvédését, a béketábor erősítését.* Mi nem felejtjük el, hogy *túl a határon a jugoszláv nép fegyveres kísérettel és korbácsos őrök felügyelete alatt dolgozik étlen, szomjan és a munkában nem hogy énekelniök, mint azt mi megtesszük, hanem még beszélgetniök sem szabad.* Mi ezt nem akarjuk, mi a béke mellett vagyunk, a békét jó munkával erősítjük és védjük.

Csoportunk tagjai vállalták, hogy a II. Pártkongresszus tiszteletére több parasztcsaládot meglátogatnak és *beszervezik közülük azokat, akik megértették a nagyüzemi gazdálkodás jelentőségét,* akik nem tétováznak tovább, hanem követik az úttörők példáját, belépnek a termelőcsoportba. Mi azon leszünk, hogy minél több dolgozó paraszt álljon soraink közé, *azt akarjuk elérni, hogy csoportunk Pártunk II. Kongresszusáig jelentősen megerősödjön,* hogy minél nagyobb erővel és minél kevesebb segítséggel tudjunk saját erőnkből megindulni és lépést tartani a régi termelőcsoportokkal.

Siklósi István
a siklósi Táncsics Mihály tsz-cs tagja.

Szászváron a tizes fejtésben bevezették a szovjet ciklusos módszert

— teljesítményük azonnal 236 százalékra ugrott

A NAGYMANYOKI szénmedence dolgozói keményen folytatják küzdelmüket a széncsata frontján. A pénteki napon egyszerre egy százalékkal ugrott a nagymányoki bányaüzem havi átlagtermelése és így a kongresszusi versenyt egész hónapon keresztül 113 százalékra teljesítette. De amint a jelentésből is kitűnik: *a mányoki bányászok nem elégszenek meg még a 113 százalékkal sem.* Kitűzték célul: *„Meg kell nyernünk a kongresszusi versenyzászlót."* Ezzel a jelszóval indulnak neki a harcnak és ennek eredményeként születnek meg a nagymányoki bányában a szebbnél szebb termelési eredmények. A „Rezső bányarész", Bence József körletaknász irányításával 12 százalékkal multa felül a pénteki napon az előző napi teljesítményét. *Így a lelkes körlet 157 százalékot ért el.* Ez olyan teljesítmény, amire a körlet dolgozói már nem is emlékeznek, hogy valaha is sikerült volna egy napon ennyi szenet felhozni abból a bányarészből. Ebben a részben a 75-ös fejtési brigád teljesítette legjobban a napi tervét az összes csapatok között, mert a napi tervelőirányzatát 162 százalékra teljesítette. Egyénileg Glöckler József vájár tünt ki magas teljesítményével, aki tervét 162 százalékra túlteljesítette. Több, mint öt százalékot emelkedett a teljesítménye Isztl István vájárnak is a pénteki napon és így 136 százalékos teljesítményével a termelés élenjárói közé küzdötte fel magát.

SZÁSZVÁR 92 *százalékon áll* havi átlagteljesítményével. Ez az eredmény *nem kielégítő.* A szászváriak sem nyugodtak ebbe bele. *Kísérletképpen a 10-es csapatnál bevezették a híres szovjet ciklusos fejtési módszert,* melynek előnye már az első napon megmutatkozott: *a 26-i műszakon a csapat 236.7 százalékra teljesítette tervét.* A munkaidő teljes kihasználása természetesen nagyot emel a vájárok teljesítményén is. *Dékány István vájár 287.7, Susi Mihály vájár 220.9, Budai Mihály vájár 204.7 százalékra teljesítette pénteki tervét.*

„Nekünk papoknak is tovább kell fejlesztenünk a békemozgalmat"

Két plébános nyilatkozata a béke védelméért folyó harcról

Mind szélesebb területen bontakozik ki hazánkban a békemozgalom. Egyetlen becsületes, hazáját, népét, családját szerető ember sem vonja ki magát a világot átfogó békeharcból. A becsületes, hazájukhoz hű katolikus papok is mind nagyobb számban csatlakoznak a béke híveinek napról-napra növekvő, hatalmas tömegeihez és mind aktívabban veszik ki részüket a békéért folyó harcból. Megkérdeztük Balogh Ferenc mecsekszabolcsi és Brenner Ferenc kozármislényi plébánosokat, a Katolikus Papok Baranya-megyei Békebizottsága elnökségének tagjait, hogy ők hogyan látják a papok feladatát ebben a küzdelemben.

— *Minden papnak a béke hívének kell lenni* — mondta Balogh Ferenc plébános —, *különösen most, ezekben a nehéz időkben, mikor látjuk az imperialisták veszett fegyverkezését, halljuk fegyvercsörtetésüket.* Nekünk, papoknak helyt kell állnunk a békéért folyó harcban, e nemcsak fenn kell tartanunk, de *tovább is kell fejlesztetünk a békemozgalmat.*

— Átérezzük felelősségünk súlyát, hiszen tudjuk, hogy a háború megakadályozza az alkotó munkát, az országépítést, soha nem látott szenvedést zúdít ártatlan emberek millióira. *Mi, papok is tudjuk, hogy a háborút csak komoly erőfeszítésekkel, erős békemozgalommal tudjuk leküzdeni és nem elég békét akarnunk, de cselekednünk is kell.*

Brenner Ferenc kozármislényi plébános a következőket mondotta:

— Minden becsületes embernek dolgoznia kell minden erejével, hogy a békét meg tudjuk védeni. Mindenki ott végezze jól munkáját, ahova a sors állította. Különösen a falu népére várnak még nagy feladatok a béke védelme terén. Elsősorban *a termelőszövetkezeti csoportokba való belépéssel segíthetik elő dolgozó parasztjaink mindannyiunk számára drága békénk védelmét.* Én a magam részéről mindent megteszek, hogy a békeharcban méltóképpen kivegyem a részem és *mindegyes paptársamnak is tudnia kell, kötelessége, hogy a békéért imádsággal, de komoly tettekkel is harcoljon.*

A LEVELEZÉSI ROVAT EGYHETI MUNKÁJA

Január 22-től 27-ig terjedő héten levelezőink 68 levelet írtak szerkesztőségünknek. *Ezen a héten a beérkezett levelek száma nagyarányú emelkedést mutat az elmúlt hetekkel szemben.* Levelezőink közül 18-an a Pártkongresszusról írtak. 10-en beszámolót küldtek egy-egy eseményről. Bíráló cikk négy érkezett. Verset hárman küldtek be. A DISZ munkájáról hárman emlékeztek meg. A szovjet filmhét sikeréről négyen írtak. Nyolcan kérelemmel és panasszal fordultak a szerkesztőséghez. 18 levelező egyéb témáról írt.

A legjobb leveleket ezen a héten Bölcskei Sándor elvtárs mohácsi, Kollár Ilona bezedeki, Lengyel Ilona szovjet ösztöndíjas háromi és Magyar János pécsi levelezőink küldték be.

Az elmúlt héten 22 levelet és 4 olvasó hangját közöltünk le lapunkban. *Ez is lényeges emelkedést mutat az előbbi hetekhez képest.* Ezenkívül Komlón megszerveztük az első levelező-értekezletet, amit január 30-án, kedden délután 5 órakor tartunk meg Komlón a bányászkultúrházban. Ezúton is értesítjük a komlói járás összes levelezőit, hogy az értekezleten feltétlenül jelenjenek meg.

Dunántúli Napló levelezési rovata.

Sutyor János pártbizalmi elmondja, hogyan akar a régi-boxos kongresszusi üzemrész lenni

Sutyor János elvtárs a pártbizalmija a Bőrgyár régi boxosműhelyének, annak a műhelynek, ahonnét kiindult a kezdeményezés: *indítsanak a gyárban versenyt a kongresszusi üzemrész címéért.*

Sutyor elvtárs az aláhúzógép csapkodó csápjainál dolgozik, átvette a gép diktálta sebes iramot és eközben is vigyáz arra, hogy a puhuló bőr ne szakadjon. Keresztes Mária a rámázó asztal fölé hajol és gyors mozdulatokkal feszíti ki a bőrt, Angyal József a szélpuhító géppel versenyez. *Az egész üzemrészben minden munkás, minden munkásnő keményen áll a várton, jobban, átgondoltabban dolgozik.* A régi boxosban nyolc órán át csak termelnek, mert nagy feladatokat tűztek ki maguk elé.

Ebben az üzemrészben negyvenhatan dolgoznak, többségben nők és a 46 közül harmincnyolcan kommunisták, de nemcsak ők, hanem valamennyien szívükben hordják a Pártot és most, amikor tettekkel bizonyíthatják be, bebizonyítják, hogy nagyon szeretik.

A régi boxos az utóbbi időben nem tartozott az élenjáró üzemrészek közé. Ez mi tagadás, így van, de ahhoz, hogy az élre kerüljön, nem kellett most átszervezés, a gépek átcsoportosítása, nem kellett semmi más, csak a híre annak, hogy *Pártkongresszus lesz.*

Hogy miként történt, azt mondja el Sutyor elvtárs, a pártbizalmi, mert ő ismeri a történteket a legjobban.

— Olvastuk a Szabad Népben a Hofherr-gyáriak felhívását és éreztük, hogy nekünk is kellene valamit csinálnunk, hogy lássák: *a régi boxosban is megértették, mit jelent a Pártkongresszus.*

— Mert megértettük: a Pártkongresszus annyit jelent, mint az egész *Párt taggyűlése, ahol nem egy, hanem valamennyi pártszervezet tart taggyűlést és ahol Rákosi elvtárs beszél.*

— Éjszaka jutott eszembe a kongresszusi üzemrész gondolata és reggel mindjárt szóltam a szélpuhításnál dolgozó Angyal Józsefnek erről: *„Te, ezt meg kellene csinálni!"* — mondta rögtön. Hamar híre ment az üzemrészben ennek. *Mindenki örült és mindenki helyesnek tartotta,* hogy versenyt indítsunk. Délben pedig Kajtor Lászlóné és Keresztes Mária rámázókkal, Gács Béla szélpuhítóval, meg Maklári János munkavezetővel felmentünk a pártirodába, ahol Milkovics elvtársnak és Kőhalmi elvtársnak elmondtuk, hogy mi járatban vagyunk és kértük a pártszervezet segítségét.

— *Este már negyvenen jelentkeztek,* hogy a másnapi röpgyűlésen felajánlást tesznek és Angyal, Gács, Fekecsné, Keresztes Mária, meg Gungl Anna még este eljöttek hozzám is és 11 óráig, vidáman, nagy örömmel tervezgettünk, hogy mit ajánlunk fel másnap.

— A röpgyűlésen *aztán megszületett a versenyvállalás,* melyet már ismernek. Valamennyien tettünk egyéni felajánlást. *Nem kellett senkit sem biztatni, még akik máskor féltek beszélni, azok is bátran felszólaltak, hiszen a Pártunk kongresszusáról volt szó.* Ez 19-én, pénteken történt.

— *Már másnap hozzáláttunk, hogy teljesítsük is, amit vállaltunk.* Tudtuk, hogy nehezet vállaltunk, de végre kell hajtanunk, hisz *a Párt is mindig nehéz feladatokat oldott meg az érdekünkben.*

— Milyen szép lesz az ajtón kívül a felirat, hogy kongresszusi üzemrész! — mondta Makári János munkavezető. Több sem kellett, jöttek ám a rámázóból az asszonyok: „Ne várjunk, menjünk ki, írjuk ki, jöjjön a festő, írja rá!"

— Persze ezzel még várunk, mert előbb teljesíteni, sőt túlteljesíteni kell a felajánlást, méghozzá keményen munkával, mert az apróbőr üzemrész már a sarkunkban van.

— Azóta nagy lépést tettünk előre. A szárítóban dolgozó *Gertner Irén, meg Horváth Mária 79 százalékról százkettőre léptek,* mert most folyamatosan biztosítva van a munka náluk is.

— Nálunk az aláhúzásnál eddig 3500 bőr után 18 kiló volt a selejt, vállaltuk, hogy ezt lecsökkentjük 15 kilóra, de máris *lecsökkentettük 8 kilóra.*

— Azután Müller Károly vállalta, hogy ifjú Garzó Gábornak átadja a munkamódszerét, én meg Kovács Sándornak és Terleczki Lászlónak. *Garzó Gábor fel is jött 94 százalékról 108-ra, Kovács László meg 91-ről 111-re, Terleczki László pedig 88-ról 101 százalékra.*

A ragasztásnál vállalták, hogy napi 200 kiló hasítás felragasztását három helyett ketten végzik és ezt már is elvégzik valóban. A rámázóknál eddig öt órán át égett 14 darab 60-as körte, most pedig három órát ég csak hét darab, mert úgy oldották meg, hogy emellett is jól látnak. Senki nem feledkezik meg arról, hogy mit vállalt, mindenki azon van, hogy teljesítse ígéretét.

— Reggel is, délben is, meg este is szóba kerül a Pártkongresszus. *„De jó lenne ott lenni csak egyszer is!"* — mondják az asszonyok. Nagyné, meg Hirthné arról beszélnek, hogyha majd visszajönnek a küldöttek, akkor aztán egyhamar számoljanak be, mit végeztek, mit tapasztaltak.

— Ez így is lesz, de az is jó lenne, ha a baranyai küldöttek beszélhetnének odafent a mi üzemrészünkből és elmondhatnánk, hogy túlteljesítettük vállalásunkat. *Ezt akarjuk és sikerülnie is kell. Máris február 6-i tervünket teljesítjük.*

Ezeket Sutyor elvtárs mondta a régi boxosról, a vállalásukról, munkájukról. Az üzemrészben ő a pártbizalmi, napjában jóformán valamennyi dolgozóval beszél és amit mondott, az a régi boxos véleménye és a versenykihívásának története. Ez a történet még nem zárult le. *A Pártkongresszus napján dől el, hogy melyik üzemrész fölé kerül a dicsőséget jelentő felirat. Azon a napon dől el, amikor új fejezet kezdődik a magyar nép történelmében.*

HAZÁJÁBAN

a világ legnagyobb képzőművészeti alkotásait őrzi, hogy naponta ezrek és ezrek láthassák azokat a remekműveket, amelyeket évszázadokig elrejtettek azok igazi gazdája, a nép előtt.

Szovjet emberek között

Milyen az ember, aki ebben a légkörben nevelkedik és dolgozik? Hogyan tükrözi a szovjet ember gondolkodásmódja, a munkához és embertársaihoz való viszonya a forradalom hagyományait? Erre a kérdésre is megkaptuk a választ, s úgy, hogy kérdeznünk sem kellett. — Ahány találkozás a szovjet emberrel, annyi válasz erre a kérdésre. S valamennyi válasz ezt mondta: Szeresd hazádat, ahogyan a szovjet ember szereti hazáját. Dolgozz olyan munkaszeretettel és olyan felelősségtudattal, ahogyan a szovjet ember dolgozik. Védd munkádat, békédet, gyermekeidet úgy, ahogyan a szovjet ember védi. S ha kell, úgy harcolj hazádért, békédért, gyermekedért, ahogyan szovjet ember harcolt 1917-ben a polgárháborúban, s a nagy Honvédő Háborúban. Ezt a választ kaptuk ha katonákkal, ha munkásokkal, ha kolhozparasztokkal, ha egyetemi tanárokkal, vagy tanítónőkkel beszélgettünk. Megpróbálom idézajzolni néhány szovjet ember arcát.

Sztálin szülővárosában Gorkiban történt. Leonidze, a nagy szovjet költő elmondotta pohárköszöntőjében, hogy előző nap egy falusi lakodalom vendége volt. — Mindenki mulatot, mindenki táncolt, csak a vőlegény édesanyja húzódott félre. Mikor őt is táncolni, énekelni hívták így felelt: „Örülök én, nagyon örülök fiam boldogságának. De engedjétek meg nekem, hogy egy másik fiammal legyek. Azzal a fiammal, aki messze Magyarországon van eltemetve, Szegeden. Örülök annak, hogy itt lehetek a fiam lakodalmán, de arra vágyom, hogy elmehessek a másik fiamhoz, Szegedre...

Aznap este a Lenin-szovhoz elnöke ült az asztalfőnél. Poharát emelve, a mi Rákosi elvtársunkat, s a magyar népet köszöntötte.

— Nagy nép a magyar nép — mondotta — mert Petőfit, Rákosit adta a világnak. Nagy nép a magyar nép — mondotta — mert 1848, mert 1919 népe, s most a hatalmas béketábor harcosaként, a szocializmust építi.

Az asztal túlsó végén kolhozban és szovhozban dolgozó parasztok ültek. Volt közöttük, aki Budapest alatt, volt aki a Tisza partján, s volt aki a Dunántúlon harcolt.... —

Tbiliszből, Grúzia fővárosából visszarepülve Moszkvába, arra figyeltünk, hogy egyik útitársunk, egy magasrangú szovjet tiszt, Petőfi orosznyelvű életrajzát olvassa. Mikor megtudta, hogy magyarok vagyunk, mint régi kedves barátait üdvözölt bennünket. Kiderült, hogy ez a barátság valóban régi keletű: 1918-ban a polgárháborúban, magyarokkal harcolt együtt, közöttük Zalka Mátéval.

Moszkvában ellátogattunk egy iskolába. Itt találkoztunk Geraszimov történelemtanárral, egy fehérhajú, de fiatalos arcú férfivel, akinek szelíd tekintete mögött is megláttuk, megéreztük a kemény, harccal teli életet. S megtudtuk, hogy ez a férfi, aki szenvedélyes szerelmese mesterségének, a nevelésnek, épp ilyen szenvedélyes szerelmese volt a szovjet haza védelmének is. Végigharcolta a nagy Honvédő Háborút, s már alezredes volt, amikor visszatért az iskolába. Természetes, hogy az ilyen ember mélységes hazaszeretete, a béke szeretetére, de ugyanakkor az ellenség gyűlöletére is megtanítja növendékeit, a komszomolcokat s a pirosnyakkendős pionírokat.

Hány és hány ilyen nagyszerű emberrel találkoztunk. Egy kötet kevés lenne felsorolásukra. Befejezésül egy magasnövésű, tiszta tekintetű fiatalemberről szólok, akivel a moszkvai Gorkij-intézetben találkoztunk. Negyvenkét nemzet fiai, leányai tanulnak ebben az intézetben, ahonnan húsz Sztálin-díjas író került ki eddig. Köztük olyanok, mint Szimonov és Azsajev. Azerbajdzsán, jakut, mongol írók mondták el itt nekünk életüket s beszéltek hazájukról, amely az analfabétizmus országából virágzó tudomány és művészet földjévé változott. Végül felállt a 29 éves Szubotyin és így szólt: „Az én életrajzom katonai életrajz. Mint páncélos résztvettem Riga, Varsó, Berlin elfoglalásában. Ott voltam, amikor a Reischtagra tűztük a győzelem zászlaját. Erről írtam eddig, erről írok és erről fogok írni ezután."

Ki tudja hová, milyen magasságba vezet ennek a fiatal írónak az útja? Egy bizonyos: mindent leírt szavával a nagy szovjet hazát, s az emberiség, a világ minden dolgozójának ügyét fogja szolgálni. Minden leírt szava fegyver lesz, amely a békét védi, amely a béke ellenségeit pusztítja. Ilyen fegyverré kell válni a magyar írók szavainak is!

Késő estig világosak a mecsekszabolcsi kultúrotthon ablakai

— lelkesen készülnek a bányászszínjátszók, táncosok, énekesek és zenészek az országos versenyre

Az Országos Kultúrverseny a közeli napokban — február elsejével — második szakaszához, az üzemi és városi kultúrcsoportok versenyéhez érkezik el. Falvaink nagy kulturális tömegmozgalma után most városaink s különösen üzemeink és főiskoláink kultúrcsoportjai, művészegyüttesei lépnek a közönség elé, hogy kulturális szinvonalunk emelésével, munkára lelkesítéssel és *a békéért folytatott harc fokozásával építsék, védjék népi demokráciánkat, hazánkat.*

Csoportjaink legnagyobb része már benevezett. Javában folynak a próbák, készülnek a versenybemutatókra és a teljesítményversenyre. Így van ez a mecsekszabolcsi kultúrcsoportnál, énekkarnál is. Bányászaink, bányászfiataljaink *a széncsaták nagy győzelmeit a kulturális fronton is meg akarják ismételni.*

A kultúrotthon ablakai messzire világítanak esténként. Nincs olyan nap, hogy ne lenne eleven, pezsgő élet, komoly munka a kultúrotthonban. Kolb Vilmos kultúrotthon-igazgató minden este későn, igen későn zárja csak be az otthont, mikor a dalárdisták, népi táncosok, színjátszók már elmentek. Amikor künn jártunk, Sárosi Jánosné művészeti vezető a DISZ-fiatalokkal foglalkozott, figyelte a színjátszók és táncosok is nagy lelkesedéssel próbáztak. Délután négy órától nem egyszer este 10-ig tartanak ezek a próbák, mégsem fáradnak el. A szomszéd teremben az énekkar próbált, együtt a zenekarral.

Ferenczi József, az István-akna kultúrfelelőse, Sárosi Jánosné és Kolb Vilmos elvtársak elmondják, hogy milyen nagy szeretettel és buzgalommal készülnek a versenyre, melyet már alig várnak a fiatalok. A beszélgetésből kibontakozik a mecsekszabolcsi kultúrmunka egészséges fejlődése.

Régebben, még néhány hónappal ezelőtt is elég gyengén ment itt minden. *A kultúrmunkát nem sokra becsülték.* Hibák voltak a vezetésben, a szervezésben, a műsorokban. A csoporton belül burzsoá kispolgári maradványok, a selejtkultúra árnyai kísértettek.

A dolgozók politikai fejlődése *a főleg a pártszervezet segítsége azonban fokozatosan rendet teremtett.* A kultúrcsoporton belüli civódások is mind ritkábbak lettek, tűnőben van a művészegyüttes és az énekkar közötti széthúzás, elkülönülés. A kultúrverseny új fejlődést, új távlatokat nyit meg a kultúrmunkások előtt: hatalmas harci feladat lesz ez, mely magával ragadja, összeforrasztja az együtteseket.

Ezt történik most a mecsekszabolcsi bányászoknál is. 43 tagú a színjátszó- és táncocsoport, 30 tagú az énekkar, 32 tagú a zenekar, de *mindegyik továbbfejlődik, új tagokkal gyarapszik* s ez így van rendjén. De lássuk mivel és hogy készülnek. Itt találkozunk az első hiányossággal, melyet sürgősen ki kell javítani: *a csoportnak nincs kidolgozott terve, mely mindent pontosan megmond, előír.* Ez pedig súlyos hiba. Olyan, mintha egy badsereg haditerv nélkül indulna harcba. Az egyes csoportok terve megvan, de nincs szilárd egésszé alakítva. Ez egyben tanulság a többi csoport felé, amelyek szintén résztvesznek a kultúrverseny második szakában!

Maga a műsoranyag már jó. Az énekkar egy sereg mozgalmi indulót tud s hozzá még sokat tanul. Örvendetes, hogy népdalok is nagy számban szerepelnek műsorukon. *A kultúrcsoportnak magának is van egy tíztagú népdal-kórusa, ez is szorgalmasan készül.*

A színjátszók szintén gazdag műsoranyaggal készülnek. Nagyon helyes, hogy mint bányászcsoport, bányásztémájú darabot, Davidoglu román író „Bányászok"-jának egy részletét választották. Ezenkívül még három jelenettel készülnek: az „Első győzelem, a „Megváltoztunk" és a „Vargáné elmondhatja". Ez az utóbbi különösen ügyes, jólkiválasztott darab. *A sorbanállásokat pellengérezi ki, melyek ellen Mecsekszabolcson is kemény harcok folytak.*

A táncosok — 22-en vannak — ugyancsak komoly számokkal lépnek majd a közönség elé. A magyar népi táncok közül bemutatnak egyszerűbbeket, könnyebbeket és nehezebbeket is. Így például a Kalotaszeg környéki Répás község lakodalmas táncára készülnek, melyet 18-an táncolnak majd. Ezenkívül magyar verbunkost, párnástáncot, stb. tanulnak. Könnyű mozgásukat mozdulatművészettel is fejlesztik. A táncoknál csak arra hívjuk fel a figyelmet, hogy *baranyai népi táncokat is használjanak fel műsorukban.* Ezek közül nem egy most a falusi kultúrverseny során került felszínre s a megye-bemutatón is előadásra kerülnek.

A februárban meginduló kultúrverseny bemutatóin és kötelező szereplésein politikailag és művészi szempontból is kifogástalan összeállításra törekedjenek csoportjaink. Az első szereplés — a bemutatkozás — most februárban történik majd, Pártunk II. Országos Kongresszusa előtt. Szükséges tehát, hogy *a műsorban Pártunk szerepe, népünknek a Párt iránti szeretete fejeződjék ki.* A műsor egyes számai egymással szoros kapcsolatban álljanak, versek, énekszámok, jelenetek, táncok egymást váltogatva úgy alakuljanak, hogy az előadás mondanivalóját egyre jobban domborítsák ki.

A versenyszerű bemutatók közül a körzeti (vagy nagyüzemi) bemutatók március 25-én és 26-án, a városi és járási bemutatók április 15-től 21-ig, a megyei bemutatók május 13-án és 14-én történnek majd. *Ezenkívül népünk nagy ünnepein, mint például a Pártkongresszus alkalmával, vagy április 4-én, felszabadulásunk ünnepén ünnepi műsorral szerepelnek. De vegyenek részt kultúrcsoportjaink a teljesítményversenyen is, mint ahogy a mecsekszabolcsiak 6 kultúrbrigádjukkal erre is készülnek.* Szépirodalmi könyvek olvasása, kultúrpolitikai és szakmai cikkek kiértékelése, nagyobb ünnepeken és egyéb alkalmakkor való szereplés, tánc- és tömegdaltanítás tartozik ide.

A városi kultúrverseny üzemi, főiskolai és egyéb városi kultúrcsoportok számára újabb nagy győzelme lesz dolgozóinknak. *Kultúrcsoportjaink a béke egyik hatalmas hadseregét alkotják,* mely a kultúra fegyverével küzd, kulturális forradalmat viv népünk felemelkedéséért, szocializmusunk gyorsabb építéséért.

A szovjet dolgozók nagy gondot fordítanak kulturális képzésükre. Az üzemi kultúrotthonokban rendszeresen tartanak művészi előadásokat. Képünkön az egyik üzemi kultúrcsoport énekkara mutatja be művészetét.

ISMERJÜK MEG A VALÓSÁGOT

Értekezleten vitatták meg természettudományos munkaközösségünk tagjai az „Ismerjük meg a valóságot" rovat munkájának megjavítását

A Dunántúli Napló természettudományos rovata, az „Ismerjük meg a valóságot"-rovat nagy népszerűségnek örvend olvasóink között. Bizonyítják ezt a hozzánk beérkezett levelek, amelyek egyes természettudományos, vagy technikai kérdésre kérnek választ, hozzászólások, melyek a rovat hiányosságait vetik fel és javaslatok, melyeket a hibák kiküszöbölése céljából juttatnak el hozzánk olvasóink.

Az „Ismerjük meg a valóságot"-rovat ezeknek a beérkezett leveleknek a hatására értekezletet tartott.

Legelőször a közölt cikkek szervezettségének, összehangoltságának hiányát vetették fel az elvtársak. Kifogásolták azt, hogy az egymásutáni *cikkek semmiféle kapcsolatban nincsenek egymással, hogy egyik cikkünk az orvostudomány kérdéseit tárgyalja, az utánakövetkező pedig már a betongyártásról szól.* Török Béla elvtárs, orvostanhallgató, ajánlotta, hogy *rövid cikksorozatokban tárgyaljon ki egy-egy kérdést a rovat és ezzel számolja fel az eddigi szervezetlenséget.* Javasolta, hogy alakuljanak egyes problémák megoldására, a cikksorozatok megoldására kisebb csoportok, melyeknek tagjai egymás között megbeszélik, elosszák és megírják a témát. Végül felvetette, hogy a cikkek iránya túlságosan az orvostudomány felé mutat, mikor még igen sok egyéb probléma is akadna, melyet megmagyarázhatnánk olvasóinknak.

Tigyi József elvtárs, a Pécsi Tudományegyetem fizikai intézetének tanársegéde is csatlakozott Török elvtárs javaslatához, hogy minél szélesebb területre terjesszük ki az ismeretterjesztő cikkek tárgykörét. Éppen ezért *javasolta pedagógusok, szakiskolai tanárok, műszakiak bevonását a természettudományos munkaközösségbe.* Lakos János elvtárs, a komlói Magasépítési Vállalat mérnöke a művészetekkel, az építészettel kapcsolatos cikkek írását is indítványozta.

Dombi Béla elvtárs, főiskolai tanár felszólalásában megbírálta a rovat eddigi munkáját. Kifogásolta, hogy túlságosan sok városi vonatkozású cikk jelenik meg, *a mezőgazdasági kérdésekkel, időjárással, talajjal foglalkozó cikkek rovására.* Javasolta, hogy rövid cikksorozatokban tárgyaljuk ki az egyes kérdéseket, mert az eddig megjelent cikkek — éppen rövid terjedelmük következtében — *nem magyarázták meg eléggé a felvetett problémákat.*

Kérese István elvtárs, bőrgyári vegyészmérnök érthetőbb cikkek írását kérte, hogy azok mindenki számára tanulságosak legyenek. Ehhez csatlakozva Balogh József elvtárs, fizikus, hangsúlyozta, hogy ne adathalmazok legyenek a cikkek, hanem színes, irodalmi nyelven megírottak. Vörös József elvtárs arra mutatott rá, hogy az „Ismerjük meg a valóságot"-rovat cikkei támogassák munkájában a Pécsi Természettudományi Társaságot is.

Takács Mária elvtársnő, a Megyei Pártbizottság politikai munkatársa felhívta a figyelmet arra, hogy kérdezzék meg a rovat munkatársai a dolgozóktól, *mi tetszik nekik a rovatban, milyen cikkeket szeretnének benne olvasni.*

— Az olvasókkal való szoros, elválaszthatatlan kapcsolat teszi a rovatot jóvá, még népszerűbbé — mondotta.

A vita után az egyes cikksorozatok megírására öttagú csillagászati csoport, háromtagú villamossági csoport, az élettan egyes kérdéseit feldolgozó 3—3 tagú csoport alakult. De a közeljövőben *geológus munkaközösség és több műszaki kérdésekkel foglalkozó csoport* létesül.

Az értekezlet nyomán a természettudományos rovat munkája jobbá, szervezettebbé válik. A kidolgozott munkaterv alapján *rövid cikksorozatok ismertetik majd meg olvasóinkkal a haladó tudomány és a technika egyes területeit, megnevezzük azokat a könyveket is, amelyekből az érdeklődők kiszélesíthetik ismereteiket.* A cikkek színesebbek, könnyen érthetőbbek lesznek a jövőben és hetenként háromszor rendszeresen megjelennek.

Munkánkhoz kérjük olvasóink segítségét is. Keressenek fel bennünket akár személyesen, akár levél útján és mondják el bírálatukat, javaslataikat a természettudományos rovat munkájával kapcsolatosan. Segítsék hozzá olvasóink rovatunkat, hogy minél több dolgozóval ismertethessük meg a valóságot.

LENIN MŰVEINEK ELSŐ KÖTETE

Megjelent Lenin összes művei magyar kiadásának első kötete. Amikor Pártunk gondoskodása a marxizmus-leninizmus klasszikusainak egy-egy művét vagy műveik egy-egy kérdésére vonatkozó gyűjteményét hozzáférhetővé teszi a magyar olvasók számára — az mindig jelentős eseménye országunk kulturális életének, jelentős gazdagítása Pártunk, dolgozó népünk, eszmei, tudományos és politikai kincsesházának és fegyvertárának.

A most, Lenin halálának 27. évfordulójával egyidejűleg kiadott magyar Lenin-kötet megjelenésének azonban a szokottnál is nagyobb jelentősége van. Ezzel a kötettel Pártunk könyvkiadója megkezdte Lenin 35 kötetre terjedő összes műveinek magyar kiadását. Még ebben az évben további négy kötet követi az elsőt. Néhány év — és pártkádereink, dolgozó népünk a szocializmus minden tudatos és tudni vágyó építője Lenin egész iroalmi-eszmei hagyatékából meríthet ismereteket, tanulságokat, eszméket, ösztönzést, hitet, lelkesedést szocializmust építő és védő munkájához.

Lenin az emberi gondolkodás és alkotóerő titánja. Minden műve megannyi dokumentuma annak a munkának és harcnak, amellyel megteremtette a Bolsevik Pártot, győzelemre vezette a Nagy Októberi Szocialista Forradalmat, megteremtte a világ első szovjt szocialista államát. Minden műve a marxizmus-leninizmusnak, annak a tudománynak egy-egy építőköve, amely felteszi a forradalmi és történelmi fejlődés törvényeit, fényt derít a dolgozók szabadságmozgalmának a szocializmus és kommunizmus építésének, az emberiség elnyomásától és kizsákmányolástól mentes jövőjének útjára. Lenin művei megvilágítják és összesítik a Bolsevik Pártnak s a Szovjetunió munkásosztályának és népeinek három forradalom során szerzett óriási tapasztalatát a világ munkásmozgalmának századunk első negyedét is felölelő tapasztalatait.

Sztálin elvtárs, Lenin legközelebbi, leghűbb tanítványa, fegyvertársa, művének folytatója s továbbfejlesztője mondotta: *„Minden olyan kis papírdarab, amelyen rajta van Lenin aláírása vagy jegyzete, óriási kincs lehet a világforradalom vezére egyéniségének és tevékenységének tanulmányozása szempontjából és hozzásegít ahhoz, hogy tisztán lássuk a feladatokat azon az úton, amelyen Lenin vezetésével haladunk."*

Lenin egyéniségében megtestesült mindaz, ami a proletariátusban nagy és hősies, egyesült benne a hatalmas elméleti erő, a rettenthetetlen elme, a legmagasabrendű, legforradalmibb tudomány által irányított merészség, a törhetetlen vasakarat, az elnyomásnak és a kizsákmányolásnak minden fajtája ellen táplált szent gyűlölet, a hegyeket megmozgató forradalmi szenvedély, a tömegek alkotóerejébe vetett hartártalan hit.

Lenin összes művei magyar kiadásának megindítása nagy lépés, nagy siker Pártunk, népi demokráciánk ideológiai nevelőmunkájának terén. Egyben újabb tanuságtétele Pártunk hűségének a leninizmushoz és tanuságtétele nemzetünk hálájának az országunkat, dolgozó népünket felszabadító Szovjetunió iránt, melyet Lenin és Sztálin alapított.

*

Az első kötet Lenin négy harcos vitairatát tartalmazza, melyeket 1893—1894-ben, forradalmi tevékenységének kezdetén írt. Mind a négy mű a narodnyikok ellen, az oroszországi forradalmi munkáspárt megteremtéséért folytatott harcnak s e harc érdekében kifejtett óriási tudományos kutató és elemző munkának terméke.

Oroszországban akkor a kapitalizmus fejlődésének következményeképpen a munkásosztály már élenjáró erővé, szervezett forradalmi harcra képes erővé vált. De az oroszországi proletariátusnak még nem volt pártja. A nagyobb városokban voltak főleg értelmiségiekből álló marxista körök, de ezek sem egymással, sem a munkások ösztönös tömegmozgalmával nem voltak kapcsolatban. Sem munkáspárt, sem szocialista munkásmozgalom még nem volt. A marxizmus elterjedését, a szocialista munkásmozgalom kialakulását nagy mértékben gátolták a narodnyik nézetek, amelyeknek a 90-es években még nagy befolyásuk volt a haladó munkások és a forradalmi érzelmű értelmiségi ifjúság körében. Csak a narodnyikság végleges eszmei megsemmisítése biztosíthatta a szocialista munkáspárt megteremtésének lehetőségét.

Ezért kellett Leninnek az oroszországi marxista munkáspárt megteremtéséért folytatott harcát a narodnyik nézetek elleni harccal kezdenie.

A 60-as, 70-es évek narodnyikjai, bár teljesen helytelen elméleti alapon és helytelen, a munkásmozgalom kifejlődése szempontjából rendkívül káros módszerekkel harcoltak a cári önkényuralom ellen, még forradalmárok voltak. A 90-es évek narodnyikjai azonban — a liberális narodnyikok — lényegileg már lemondtak mindennemű forradalmi harcról a cári kormány ellen. Fenntartották azt az alapvető narodnyik nézetet, hogy az oroszországi kapitalizmus véletlen, illetve mesterségesen meghonosodott és - retrográdi jelenség, hogy a kapitalizmusnak s következésképpen a proletariátusnak Oroszországban nincs jövője, hogy Oroszországban valami egészen különleges szocializmusnak kell kifejlődnie, melyek csírája és alapja a paraszti obscsina, az oroszországi falusi földközösség. A parasztságot egységes osztálynak tekintették. Tagadták a parasztság felbomlását, elkendőzték a falun, az obsicsinán belül dúló osztályharcot és nem akarták tudomásul venni, hogy a kulákság kizsákmányolja a szegényparasztságot.

*

Ezt a liberális narodnyikságot leplezte le és zúzta szét Lenin az első kötetben olvasható négy nagy tanulmányában, melyeknek címei: *„Ujabb gazdasági mozgalmak a paraszti életben", „Az úgynevezett piackérdésről", „Kik azok a ‚népbarátok' és hogyan hadakoznak a szociáldemokraták ellen", „A narodnyikság gazdasági tartalma és birálata Sztruve könyvében."*

E művekben, különösen a „Népbarátok"-ban, Lenin visszaveri a narodnyikoknak általában a marxizmus ellen s különösen a társadalmi, történelmi jelenségekre alkalmazott materializmus ellen irányuló támadásait. E vita során Lenin a dialektikus és történelmi materializmusnak nagyszerű kifejtését adja és különösen élesen világítja meg a „Tőke" módszerének jellemzése során a társadalmi-gazdasági alakulat fogalmát. A dialiktikus és történelmi materializmus marxi elméletének továbbfejlesztésében ezek a lenini fejtegetések új, magasab fokot jelentettek.

*

Lenin, mint igazi marxista, a tudós és pártember elválaszthatatlan egységnek, egybeforrottságának megtestesülése. Lenin nem ismert pártatlan tudományt. A marxisták materializmusa — tanítja Lenin —, *„magában foglalja a pártosságot, amely arra kötelez, hogy az események minden megítélésénél közvetlenül és nyiltan egy meghatározott osztály álláspontjára helyezkedjünk".* A marxizmus erejének éppen az a titka, hogy *„a szigorú és legmagasabrendű tudományosságot egyesíti a forradalmisággal"*, mégpedig *„magában az elméletben, bensőleg és elválaszthatatlanul".* A marxizmus éppen ezért a legmagasabbrendű tudomány, mert *„ez az elmélet egyenesen feladatául ez a tudomány egyenesen céljául tűzi ki azt"*, hogy *„segítségére legyen a proletariátusnak abban, hogy az mennél gyorsabban és minél könnyebben végezhessen mindenféle kizsákmányolással"*, hogy *„helyes harci jelszót"* adjon a tömegeknek ahhoz a harchoz, melynek *„általános jellege, általános célja minden kizsákmányolás és minden elnyomás teljes és végleges megszüntetése."*

A „szigorú és legmagasabbrendű tudományosság és a forradalmiság egyesítése" tette lehetővé, hogy Lenin már a legelső műveiben nevezetesen a „Népbarátok"-ban, mesterien alkalmazta a marxizmust a XIX. századvégi Oroszország társadalmi és gazdasági viszonyainak hatalmas ténybeli, sztatisztikai anyag alapján való tnulmányozásában, elemezésében és megfogalmazta az oroszországi proletariátus forradalmi harcainak több döntő fontosságú programtételét és feladatát.

Meghatározta a munkásosztálynak, *mint „az egész dolgozó és kizsákmányolt nép egyedüli és természetes képviselőjének"*, mint a társadalom vezető forradalmi erejének szerepét. Elsőül mutatott rá a munkások és parasztok forradalmi szövetségére, mint a cárizmus, a földbirtokosok és a burzsoáia megdöntésének leghathatósabb eszközére, meghatározta a parasztságnak, mint a munkásosztály szövetségesének szerepét. Kijelölte az oroszországi marxisták legközelebbi feladatát, mely abban állt, hogy a szétszórt marxista körökből egységes önálló szocialista munkáspártot kellett szervezniök.

*

A történelem ragyogóan igazolta a 24 éves Leninnek azt a tudományos jövőbelátását, melyet a „Népbarátok"-ban több mint ötven évvel ezelőtt látnoki erővel fejezett ki, amikor rámutatott arra, hogy az orosz munkásság, marxista pártjának vezetésével, *„valamennyi demokratikus elem élére állva, meg fogja dönteni a cári önkényuralmat és a nyilt politikai harc egyenes útján elvezeti az orosz proletariátust* (vállvetve az *egész világ* proletariátusával) a *győzelmes kommunista forradalomhoz."*

A Pártkongresszus tiszteletére az új, igazságos norma túlteljesítését vállalják az állami gazdaságok és gépállomások dolgozói

Ismeretes, hogy az állami gazdaságokban és gépállomásokon a dolgozók javaslatára a földművelésügyi minisztérium és az országos Munkabérmegállapító Bizottság kidolgozta *és módosította a normáknak azon részét, ahol azok elavultnak, lazáknak bizonyultak, — viszont igazítást eszközöltek ott, ahol az indokolatlanul feszesnek bizonyult.*

Most igen fontos feladatként áll az állami gazdaságok, gépállomások megyei és helyi vezetősége, valamint a DÉFOSZ megyei, járási és üzemi apparátusa előtt, hogy a Párt irányításával a rendezés jelentőségét *minél szélesebb körben tudatosítsák az üzemek minden egyes dolgozójával.*

Ennek érdekében a központi értekezlet után, január 22-én és 23-án Pécsett megyei összevont megbeszélést tartott az ÁMG, az állami gazdaság és a DÉFOSZ, amelyen résztvettek az üzemek vezetői, UB-titkárok és DÉFOSZ járási titkárok.

Utána az állami gazdaságokban és gépállomásokban termelési értekezleten vitatják meg a dolgozók a rendelet helyességét és jelentőségét. Január 25 és 26-án hét állami gazdaságban és nyolc gépállomáson tartották meg a termelési értekezletet.

Az értekezleteken az eddigiektől eltérően — a dolgozóknak csaknem százszázaléka megjelent — sőt több állami gazdaságban — nagyon helyesen — bevonták a családtagokat, asszonyokat és lányokat is. *Az értekezleteken lelkes volt a hangulat.* A gazdaságvezető beszámolójához egy-egy értekezleten 15—20, sőt 25 hozzászóló is volt. Kifejtették, hogy *a most február 1-től életbelépő rendezett norma igazságos és valóban a fejlődést,* a saját életszínvonalukat szolgálja. Építő bírálatot mondottak az üzemek vezetői felé a rossz munka megszervezéséért, a lazaságért, amely nem kis mértékben járult hozzá az üzemek ráfizetéséhez.

Hasznos javaslatokat és vállalásokat tettek a dolgozók, hogy Pártunk II. Kongresszusának tiszteletére újítások bevezetésével — újabb módszerekkel, jobb munkaszervezéssel, *a rendezett normát már az első időkben túlszárnyalják.* Külön kitértek vállalásaikban, hogy az üzemükön belül a szűk keresztmetszetek kijavításával egyidőben maximális segítséget nyujtanak a környezetükben lévő tszcsk megerősítésére, ahol pedig nincs, *annak mielőbbi megalakítására.* A károlymajori állami gazdaságban Halász István növénytermesztő brigádvezető vállalta, hogy Ivándárda, Ilocska, Kislippó községeket állandóan patronálja és a helyi pártszervezetre támaszkodva, előadások tartásával, népnevelő munkával erősíti és fejleszti a csoportokat. Javasolta, hogy az üzemből a politikailag fejlettebb dolgozók, külön beszéljék meg, hogy milyen formában segítik a környező községek termelőszövetkezeti csoportját. Kezdeményezésére öten jelentkeztek és tettek ugyanilyen irányú felajánlást. Köztük az agronómus és a segédagronómus, akik az üzemterv február 10-ére való részletes felbontás és ismertetése mellett vállalták, hogy a fent említett három község csoportjának támogatást nyujtanak a területek kijelölésénél, a munka megszervezésével és agrotechnikai tudományos ismertetésében.

Kovács Istvánné brigádvezető elmondotta, mint hiányosságot vetette fel, hogy *a brigádvezetők a legtöbb esetben még azt sem tudták, hogy holnap milyen munkát fognak végezni brigádjukkal.* A rossz munkaszervezés következménye volt az is, hogy *a cukorborsónak több, mint a fele kipergett.* A traktorok munkáját is rosszul szervezték meg. Jakab Lajos gépész vállalta, hogy a műhelyrészleggel együtt Pártunk II. Kongresszusára két újítást készítenek.

Az újpetrei gépállomás dolgozói ugyancsak lelkes felajánlásokat tettek a Párt kongresszusára. Többek között Dornó Ottó traktoros vállalta, hogy *a rendezett normát az első héten 100 százalékon felül emeli,* ugyanilyen felajánlást tett Farkas elvtársnő, traktoros, aki eddig is 120 százalékra teljesítette a normáját és tervét, valamint Igért József traktoros, aki emellett még egy újítás bevezetését vállalta. Sebestyén Gyula UB-titkár javaslatot tett az újító bizottság megalakítására, amit *mindjárt őt taggal meg is alakítottak.* Az üzem dolgozói vállalást tettek a környező községek patronálására, hogy megerősítsék és tovább fejlesszék a tszcs-ket. A talajművelési szerződéskötést a tszcsk és az egyénileg gazdálkodó dolgozó parasztokkal február 24-re 100 százalékra teljesítik.

A szentlőrinci gépállomáson *élénk párosverseny felajánlásokat tettek a dolgozók.* Hoffer József traktoros vállalta, hogy úgy szervezi az első hetekben meg a munkáját, hogy 150 százalék teljesítményt ér el. Kihívta Ferbach Antalt, aki el is fogadta — egy héttel előbb befejezik a tavaszi tervet. Balatinszki József a szerződéskötést vállalta a saját területén és egyúttal a tszcs továbbfejlesztését. Kezdeményezéséhez több traktoros csatlakozott. Az ócsárdi gépállomáson ugyancsak lelkes hangulatú gyűlésen *több, mint 20 felajánlás történt.* Hasonló felajánlásokat tettek a püspökbolyi állami gazdaság dolgozói és a pécsváradi gépállomás dolgozói is.

Ebből a néhány példából is látható, hogy *a dolgozók milyen nagy lelkesedéssel készülnek Pártunk II. Kongresszusára, helyeslik és üdvözlik a bér- és normarendezést,* de főleg említésre méltó az, hogy a dolgozókban hatalmas alkotóerő van, amit ma már nem rejtenek véka alá, hanem újításukat, munkamódszerüket, tapasztalataikat átadják dolgozó társaiknak, többtermeléssel harcolnak a boldogabb jövőért.

Az eredmények mellett *vannak igen komoly hiányosságok is* — amelyen haladéktalanul javítani kell. Az egyik az, hogy a dolgozókkal nem ismertették előre a bér- és normarendezés lényegét és annak jelentőségét így a *termelési értekezletre nem tudtak jól felkészülni és érdemlegesen hozzászólni.* A gazdaságvezető, vagy a gépállomás vezetői nem készülnek fel a beszámolóra, ezzel leértékelik a bér- és normarendezés ismertetésével kapcsolatos értekezlet jelentőségét, de magukat a dolgozókat is. A dolgozók joggal elvárják, hogy egy ilyen fontos alkalomkor alaposan és részletesen beszámoljon az üzem vezetője. Előfordult olyan eset is, mint például az üszögpusztai állami gazdaságban, hogy *a gazdaságvezető nem tudta megtartani a beszámolót.* A siklósi állami gazdaságban, mivel a gazdaság vezetője iskolán van, az agronómus tartotta meg a beszámolót, de csak 2 órával előbb fogott hozzá a beszámoló elkészítéséhez. Ilyen és ehhez hasonló példák nem egyebek, mint a dolgozók lebecsülése. A püspökbolyi állami gazdaságban a helyett, hogy az aktívák széles hálózatát mozgósították volna a bér- és normarendezés tudatosítására és jelentőségének ismertetésére az *UB titkárát az üzemvezető a termelési értekezlet napján elküldte egy 8 km távolságban lévő üzemegységbe villanyt javítani* és ő maga sem készült fel lelkiismeretesen. Az értekezleten kiengedte kezéből a vita vezetését, így panasznappá fajult el az értekezlet.

Egyes kérdéseknél amit a dolgozók nem látnak világosan, a rendeletet, a szakmai vezetés azzal próbálja elütni az érdemleges választ, hogy a kormányzatunk adta ki, ő nem tehet róla, ahelyett, hogy részletében elmondaná annak jelentőségét és helyességét. Egyes vezetők a dolgozók bírálatairа csak a hibák elkendőzését és kimagyarázását adják válaszul, mint ahogy ezt a siklósi állami gazdaságban is tették. Itt a gazdaság bérfelelőse hozzászólásában egy felvetett kérdésre azt a választ adta, hogy „ő sem ért egyet a bér- és normarendezéssel, és ezért ígéretet is tesz a dolgozóknak, hogy megteszi a szükséges intézkedést és javaslatot a megyei központ felé".

Ugyancsak az ellenségnek a szolgálatában áll az olyan vezető, mint a kétujfalusi gépállomásé, aki azt a véleményt fejtette ki, hogy „nem látja az életszínvonal emelkedését. Az ellenség használja fel ügynökének. Az üszögpusztai UB-titkár a felvilágosító munka helyett szintén ellenséges magatartást tanusít a bér- és normarendezéssel szemben. A termelési értekezletre nem szervezte a dolgozókat, sőt azon ő maga sem jelent meg arra való hivatkozással, hogy „a gyermeke beteg, és rossz a bakancsa." Az ilyen UB-titkárt a dolgozók természetesen előbb-utóbb eltávolítják soraik közül. Mi rajta leszünk hogy a dolgozók jogos kívánságát elő is segítsük.

Összegezve az eddigi tapasztalatokat, elmondhatjuk, hogy *a bér- és normarendezést a mezőgazdasági üzemek dolgozói helyesnek és igazságosnak látják.* Örömmel üdvözlik kormányzatunk intézkedéseit és lelkesen készülnek az új gazdasági évre. Ígéretet tettek Pártunknak és szeretett vezérének, Rákosi elvtársnak, hogy a termelés frontján való őrtállással *erősítik népgazdaságunkat, ezzel együtt a béke táborát.* Most a továbbiakban a feladat az, hogy az első napok termelési értekezleteinek tapasztalatait leszűrve, az üzemek vezetősége, az üzemi bizottságok, a Párt irányításával szervezzék meg jobban a termelési értekezleteket, tudatosítsák előre a dolgozókkal annak lényegét és jelentőségét. Ha így végzik munkájukat, akkor a várt eredmény nem fog elmaradni, az ellenséget újabb vereség éri és a siker százszázalékos lesz.

Czégény József
DÉFOSZ megyei titkár.

Begyüjtő szerveink teremtsenek fordulatot a begyüjtés kérdésében

Az élelmezési minisztérium megalakulása, a tanácsoknál a begyüjtési osztályok, illetve csoportok létesítése mutatja, hogy a begyüjtési tervek sikeres végrehajtása népgazdaságunk központi kérdésévé vált.

A begyüjtés maradéktalan teljesítésével az iparosításnak sikere, az életszínvonal tervszerű emelése, a megfelelő tartalékok biztosítása, békés munkánk őre, a honvédség szükségleteinek kielégítése és exportszükségleteink biztosítása szorosan összefügg.

Megyénk a burgonyabegyüjtésben igen jó eredményt ért el, azonban az egyes termékek, így például kukorica, napraforgó és széna begyüjtésénél még mindig számottevő a lemaradás. A főfeladat tehát az, hogy

a lemaradást legkésőbb a tavaszi munkák megindulásáig

minden területen behozzuk. Ehhez a begyüjtési szerveknek fel kell ismernie azt a tényt, hogy a begyüjtés az osztályharc középpontjában, az ellenség támadásainak tűzvonalában áll. A begyüjtési munkában a legfőbb hiba az volt, hogy tanácsaink nem látták meg, hogy *ez az a frontszakasz, amelyre az ellenség erőit ellenünk összpontosítja.* A kulákmesterkedések egyik válfaja a *„nincs termés"* jelszava. Amikor a kérdéseket közelebbről megvizsgáljuk, akkor kiderül, hogy mint például Olasz község esetében is, az ottani tanácselnök véleménye szerint a *községnek 30 mázsás átlagtermése volt holdanként, ezzel szemben a begyüjtés alapját képező termésátlagot 15 mázsában állapították meg.* Ennek ellenére a község még mindig *250 mázsa kukoricahátralékban van, a begyüjtése mindössze 46 százalékos.* A tanácselnök a begyüjtésben jó példával jár elő, mégis a községi tanácstagok begyüjtésben az ellenség befolyása alá kerülve, nem szavazták meg a begyüjtésre vonatkozó elnöki indítványt.

Nem így, hanem helyesen gondolkozik a nagyharsányi községi tanács, amelynek *minden egyes tagja vállalta, — önmaguk között szétosztva utcánként, gazdánként felbontott begyüjtési terv alapján — a begyüjtés százszázalékos teljesítését.* Vagy példának hozhatnánk fel a bakócai községi tanács elnöknőjét és titkárnőjét, akik lelkesen fogtak hozzá a begyüjtéshez és annak *maradéktalan teljesítését vállalták.* De helyesen fogta meg a kérdést Merenye község, mely Kistamási községet, vagy Zsibót, mely Csertő községet hívta ki begyüjtési versenyre.

Az újonnan felállított begyüjtési csoportok is a *Pártkongresszus szellemében helyes versenykezdeményezéseket tesznek.* Így a szigetvári járási begyüjtési csoport versenyre hívta ki a begyüjtés maradéktalan teljesítésére a mohácsi járás begyüjtési csoportját.

A tszcs-tagok is alaposan kiveszik a részüket a begyüjtésből, mert például a boldogasszonyfai tszcs további 25 mázsa tengerit ajánlott fel a község hátralékának csökkentésére.

Mi a fő hiba a lemaradott községeknél? Döntően az, hogy az állami és tervfegyelem nem elég tudatos és annak ellenére, hogy a tanácsok a Párt és a kormány, valamint dolgozó népünk teljes bizalmát élvezik, a *kezükbe adott jogokat nem használják fel határozottan kötelességeik végrehajtására.* Ezt látjuk nem egyhelyüt, ahol a kulákok és spekulánsok elleni harc kérdését félreteszik, lagymatagon kezelik, mint például *Szabadszentkirályon, Szentlőrincen.* Így nem is meglepő, hogy lemaradás mutatkozik. Jóllehet 5.500 vagonra tehető az a tengerikészlet, ami a kulákok kezén van elrejtve az országban. *Ezt bizonyítja Nagyváty község esete is, ahol 6 kuláknál kb 70 mázsa terményfelesleget találtak e héten.*

A jó munkához az újonnan megalakult begyüjtési csoportoknak, de legelsősorban a tanácsoknak tudniok kell, hogy

a begyüjtés legelsősorban állami feladat

és a begyüjtés kérdését ehhez mérten megfelelő súllyal és határozottsággal kell kezelni.

A jó begyüjtés alapja a lendületes, mindenre kiterjedő szervezés, szívós harc az ellenséggel szemben, a tanácstagok helyes aktivizálása és mindezek középpontjában a helyes politikai felvilágosítás. Begyüjtő szerveink tehát, melyek a Párt messzemenő támogatását élvezik, *teremtsék meg a szükséges fordulatot a begyüjtés kérdésében* és összekötve a kongresszusi vállalások lendületével, biztosítsák, hogy *a begyüjtés, mint az állam iránti hazafias kötelesség teljesítése* necsak végrehajtva, hanem túlteljesítve is legyen.

BARANYAMEGYEI TANÁCS
BEGYÜJTÉSI OSZTÁLYA.

Az ellenség leleplezésével biztosítjuk virágzó életünk kialakulását

Kedves asszonytársaim! Én a 11 gyermekes anya szólok hozzátok, mint egy olyan nő, akinek a korához képest módjában volt kivenni részét családjával együtt a kapitalista világból. Abban az időben azzal a tudattal éltem, hogy másként nem is lehet élni a dolgozóknak. Munkával és kötelességgel el voltam halmozva, de jogaim azok nem voltak. Amikor az uraságokhoz jártam dolgozni, csak annyi fizetést kaptam, hogy saját magamat is képtelen voltam fenntartani belőle.

A gyermekeim rongyosan, éhesen, koplalva várták azt, hogy a nap kisüssön, hogy a cselédház végében kifekhessenek, felmelegítsék a testüket. *Ez volt abban az időben a dolgozók gyermekeinek a „napközi otthona".* Ha jól akartuk a gyermekeinket lakatni, akkor éjjel kénytelen voltam az uraság kertjéből csicsókát lopni. Így tudtam csak eleget tenni szülői kötelességemnek, *így* tudtam csak ellátni őket valami étellel. *Ha csak én lettem volna így, akkor még elviselhetőbb lett volna a szenvedés. De nem én voltam az első, sem az utolsó. Sok százezer ember élt így az országban.*

Azok, akik hasonlóan éltek, mint én, azok tudják csak igazán értékelni azt a sok szeretetet, jóságot, gondtalan életet, amit nekünk a Párt és a demokrácia adott. Kérlek benneteket kedves asszonytársaim, *jól nyissátok ki a szemeteket, vigyázzatok népünkre és hazánkra. A mult ad magyarázatot arra, hova jutnánk, ha megint az „urak" volna a hatalom. Lássátok meg az ellenséget, vegyétek észre azt, aki szabotál, vagy félremagyarázza Pártunk, vezérünk, Rákosi elvtárs utasításait.* Ha a munkatársaink nincsenek még tisztában azzal, mi a demokrácia, hogy a dolgozó népünké a hatalom, akkor azt magyarázzátok meg nekik.

Vegyétek a kezetekbe a népnevelő füzetet és olvassátok fel belőle otthon a családban. Olvassátok az ujságokat. Meg fogjátok akkor mindannyian érteni és másokkal értetni azt, hogy *mennyit szenvednek a koreaiak, ahol saját házájukban megölik a gyermekeket és asszonyokat az imperialista fenevadak.* Ha ezt tisztán látjátok, akkor megértitek, hogy *ide nem szabad, hogy betegye az ellenség a lábát. Szeretett Pártunk kongresszusára is úgy készüljetek, hogy még jobban álljatok ki a béke megvédéséért. A béke védelmében leplezzük le mindenütt az ellenséget, mert az meg akarja gátolni virágzó életünk kialakulását.*

Pászti Józsefné
Palotabozsok.

Gados László őrmester kiváló tanuló lett

— Tanulj jól, képezd magad, légy jó katonája néphadseregünknek, képviseld mindig és mindenütt a dolgozók érdekeit, a mi érdekeinket! — ezekkel a szavakkal és meleg kézszorítással, forró öleléssel búcsúztatták Gados Lászlót bevonulásakor a budapesti Vízfűtés Szerelési Vállalat dolgozói. Ezek a sokatjelentő, szivet melegítő szavak jutottak eszébe mikor az idegen város, az ismeretlen új élet, a katonaélet felé vitte a vonat, ezekre a szavakra válaszolt Gados László bajtársa, mikor a honvédeskü letette és a pesti szaktársaknak bizonyította be Gados László őrmester, hogy érdemes volt a bizalmukra: a Pártkongresszus tiszteletére elérte a kiváló tanuló megtisztelő címet.

Mindig katona szeretett volna lenni, mindig tanulni akart. Most elérte mindkettőt. Néphadseregünknek jólképzett, tanult honvédekre van szüksége és Gados bajtárs ilyenné formálódott, mert nem felejti el a szaktársaktól kapott útravalót. Most őrmester, de tiszt szeretne lenni.

— Rajtam áll, hogy tiszt leszek-e, vagy sem — mondja. — Ha jól végzem kötelességem, büszkék lehetnek majd rám otthon. És én jól végzem a munkámat. Ezentúl pedig még jobban dolgozom. Láttam a „Nagy hazafi"-t. Eddig is tudtam, hogy nagy feladatok várnak ránk. Most még tisztábban látom céljainkat. Jobban tanulunk, szívvel-lélekkel résztveszünk a kiképzésben, éberek leszünk, mint Sahov, hogy leleplezzük és leteperjük belső ellenségeinket, hogy visszarettentsük a prédára éhes imperialista zsoldosokat, Tito gonosztevőit.

Gados László egységének helyettes parancsnoka. Ezért mindenben példát kell mutatnia és oktatni, nevelni is kell bajtársait. Ezért készül rendszeresen egyik óráról a másikra, egyik napról a másikra. Hanyagabb bajtársait pedig figyelmezteti:

— Ha nem készülsz fel jól az elméleti tárgyakból, ha nem gyakorlod el a kiképzés anyagát úgy, hogy az vérré váljon benned, könnyű prédája leszel az ellenségnek, könnyen megtalálják majd a megtámadható oldaladat! Ezt mondta Nagy Gyula bajtársnak is, aki az oktatás alatt mással foglalkozott.

Gados László őrmester nemcsak tanul. Át is viszi a gyakorlatba az elméletet. Még iparos-tanuló korában megtanulta saját kárán, hogy milyen nevetséges az, aki csak magol-mával, de az elméletet nem alkalmazza. Mindig a saját esetét hozza fel most is példának, ha látja, hogy egy bajtársa homlokegyenest ellenkezőjét cselekszi az oktatáson hallottaknak.

— Még az elemiben tanultam — meséli ilyenkor szélesen mosolyogva, hogy az oxigén színtelen, szagtalan gáz. Mikor aztán az üzembe kerültem, első este rámszóltak, hogy zárjam el a hegesztésnél használt oxigénpalackok csapjait. El is zártam, aztán — kinyitottam a pisztoly csapját és megszagoltam, ömlik-e még a gáz. Persze kinevettek a többiek, hiszen az oxigénnek — mint ahogy tanultam is — nincs szaga!

— Látjátok bajtársak — teszi hozzá mindig —, én azóta mindig felhasználom a tanultakat gyakorlatban is. Ha azt mondja az előírás, hogy a vállgödörbe kell szorítni a puskát, akkor nem nyomom a vállcsontomhoz, mint közületek a legtöbben teszitek és majd kék folttal kidiszítve mentek haza a laktanyába.

Szabadsága alatt otthon volt és járt az üzemben is.

— Megemberesedtél — fogadták a szaktársai — megnőttél!

De megnőtt, terebélyesebb lett az üzem is. Többen dolgoznak, jobban is dolgoznak. Megszervezték a szaktársai a munkaversenyt. Még Gados László őrmester bajtársat is versenyre hívták. Kosztrikán István vízvezetékszerelővel, a dolgozók gimnáziumának hallgatójával versenyez. Egyik katonatisztnek, a másik mérnöknek készül. A versenyben fej-fej mellett haladnak, egyikük sem marad le. Nincs győztes. Azaz, dehogy is nincs. Győztesek mindketten — mint kiváló tanulók és győztes az egész magyar nép!

A TERMELÉS ÉLÉN

MAGASÉPÍTÉS:

Vlasics László ács	237%
Nyéki Tihamér tetőfedő	206%
Szalai Sándorné adogató	183%
Farkas állványozó-rigád	180%
Kostyák kőműves-brigád	171%

ZSOLNAY-GYÁR:

Brunner János korongos	201%
Kopján László korongos	201%
Dani Tibor betanított kor.	167%
Gulyás Béla korongos	162%
Szabadság edényválogató-brigád	150%

SOPIANA GÉPGYÁR

Győri István vasöntő	183%
Exner András esztergályos	180%
Menkó István vasöntő	171%
Tóth László vasöntő	167%
Andalik Jenő vasöntő	166%

KESZTYŰGYÁR:

Hományi Józsefné csinosító	172%
Meszler Ferencné csinosító	157%
Palotás Mihályné varroda	151%
Resch Józsefné varroda	147%
Pozsgai László szabász	142%

DOHÁNYGYÁR

Kisvörös Péterné kocsányozás	132%
Mágocsi Istvánné kocsányozás	132%
Gyergyák Jánosné keverés	122%
Kovács Ferencné keverés	122%
Iványi Péter vágás	102%

JANUÁR 28, VASÁRNAP

ÜGYELETES GYÓGYSZERTÁR: 10/3. sz. („Gránátalma") gyógyszertár Széchenyi tér 5. Tel.: 29-81. 10/8 sz. („Orangyal") gyógyszertár, Kossuth L. utca 81. Tel.: 23-94. 10/12 sz. („Isteni gondviselés") gyógyszertár Doktor Sándor u. 47. Tel.: 13-53. — **NÉVNAP:** Károly. — **IDŐJÁRÁSJELENTÉS:** Várható időjárás vasárnap estig: Változó felhőzet, többfelé köd, eső, egyes helyeken havaseső. Mérsékelt délkeleti, déli szél. Az enyhe idő tovább tart.

Az SZTK biztosítottjai részére az orvosi ügyelet a IV. tömbben január 28-án megváltozik. Dr. Bajthai István helyett ügyeletes szolgálatot tart a IV. tömbben dr. Siska Valér, lakik: Doktor Sándor-u. 7, telefon: 16-83.

— **Dohányárudák vasárnapi ügyelete:** Szövetség 1, Bajcsy Zs. 39, Bem 20, Nagyváradi 18, Rákóczi-út 12, Rózsa Ferenc 1, Zsolnay V. 15, Sallai-u. 37, Doktor Sándor 54, Landler-u. 25, Kossuth Lajos 15, Széchenyi-tér 8, Kálvária-út 20, Irányi D-tér 2, Alkotmány 29, Orsolya-u. 23, Vorosilov 66, Felszabadulás útja 111, Szigeti orsz. 65.

— **Vasárnap délelőtt 11 órakor második hangversenyét tartja a pécsi szimfonikus zenekar a Pannonia díszermében.** A hangversenyt a városi tanács rendezi.

— **Helyreigazítás.** Lapunk január 20-án megjelent számában téves tájékoztatás alapján közöltük, hogy Farkas János megyefai lakos sertést vágott le engedély nélkül. Megállapítottuk, hogy Farkas János engedélyével vágott le két sertést és zsírbeadási kötelezettségének pontosan eleget tett.

APOLLO 28-ig
Vasárnap d. e. 9 és 11 órakor MATINÉ
Pártfagsági könyv
1 forintos helyárakkal
NAGY HAZAFI
Hatalmas, kétrészes, magyarul beszélő szovjet film.
Előadások: hétköznap 6 órakor vasárnap 3 és 7 órakor.
4 órás műsor.
Január 29—30—31-ig
Szovjet film
ABAJ DALAI
Előadások 5—7—9 órakor

URÁNIA 28-ig
Magyarul beszélő szovjet film.
Titkos megbizatás
Amerikai diplomaták és német fasiszták titkos szövetsége a második világháborúban.
Előadások: fél 5, fél 7, fél 9.
Január 29—31.
SZOVJET MESEFILM
Varázsmagocska
Előadások: 1/25 1/27, 1/29.

FÁKLYA 28-ig
Timur és csapata
Gajdár híres ifjúsági regényéből készült szovjet film
Előadások hétköznap fél 6 és fél 8 órakor, vasárnap fél 4, fél 6 és fél 8 órakor.
Január 29—30—31-ig
Szürke fény
Andersen Nexő világhírű regényéből
Előadások fél 6 és fél 8 órakor
Rendes helyárak

Párthírek

A Budai I. alapszervezet vezetősége felhívja az összes bizalmiakat és népnevelőket, MNDSZ, DISZ, technikumi népnevelőket és üzemektől beosztott népnevelőket, hogy a Szabad Nép kitöltött csekklapjait és az üreseket is adják le január 28-án, vasárnap reggel fél kilenc órakor az alapszervezet titkári helyiségében.

A szigeti pártszervezet 30-án, kedden este 7 órakor népnevelő és bizalmi értekezletet tart. Kérik a tagság pontos megjelenését.

Tömegszervezetek hírei

SZAKSZERVEZET: A vasutas nyugdíjasokat értesítik, hogy hétfőn, 29-én délután 17 órakor a Várady Antal-utca 7/2. sz. alatti székházban szemináriumi előadást tartanak.

MSZT: 29-én este fél 7 órakor a belvárosi MSZT aktíva értekezletet tart. Kérik az üzemi és területi aktívák pontos megjelenését.

MNDSZ: E héten minden csoportnál természettudományi előadásokat tartanak. Minden csoport gondoskodjék, hogy minél több asszonytárs jelenjen meg a nőnapon. — A Budai I. MNDSZ vasárnap d. u. 4 órakor békegyűlést tart. Hétfőn délután 6 órakor nőnap. Kérik az asszonytársakat, mind a két alkalommal minél nagyobb számban jelenjenek meg.

KIOSZ: Cipész iparosok a 3 páros bőranyag kiutalásukért jelentkezzenek a titkárságon. — Szeminárium hétfőn fél 7 órakor pontosan kezdődik, pontos megjelenést kérnek.

KISOSZ: Vezetőségi ülés a KISOSZ-ban, hétfőn este 6 órakor, melyen a testületi elelnökök, továbbá szakosztályi elnökök és alelnökök megjelenését kérik. — A KISOSZ felhívja azokat a fűszereseket, akik január 22-én, hétfőn lisztbefizetést teljesítettek, hogy zsákonként 4 forinttal számított fuvardíjat a KISOSZ titkárságon hétfőn délelőtt fizessék be, a befizetéskor kapott számiát mutassák be. — A dohányelosztó a trafikosokat január 31-én, szerdán csak delelőtt fél 10-ig szolgálja ki.

SZÍNHÁZ

A Pécsi Nemzeti Színház idei évadjának legnagyszerűbb művészi produkciója Maxim Gorkij Jegor Bulicsovjának színpadravitele. Bizonyítják ezt a közvéleménykutató-cédulák is, melyeken a közönség elismeréssel adózik a művészegyüttes magas nívójú művészi teljesítményének, amely a gorkiji figurák éles ábrázolásán keresztül tárja fel az oroszországi kapitalizmus összeomlását.

MŰSOR:

28-án d. u. fél 4 órakor: GEROLSTEINI NAGYHERCEGNŐ (Bérletszünet.)

28-án este fél 8 órakor: JEGOR BULICSOV ÉS A TÖBBIEK (Arany János bérlet.)

29-én este fél 8 órakor: A BUDAPESTI OPERAHÁZ VENDÉGJÁTÉKA (Bérletszünet).

30-án este fél 8 órakor: A BUDAPESTI OPERAHÁZ VENDÉGJÁTÉKA (Bérletszünet).

31-én este fél 8 órakor: JEGOR BULICSOV ÉS A TÖBBIEK (Ady Endre-bérlet).

— **A Zsolnay-gyári napközi otthon** Major-utcai kultúrhelyiségében ma, 23-án 5 órai kezdettel műsoros estét rendez, melyre mindenkit szeretettel vár a rendezőség. Büffé, tánc.

— **Az MSZT központi székházában** január 29-én d. u. 6 órakor a február 4-én megnyíló szovjet sport kiállítás szervezésével kapcsolatos értekezlet lesz, melyre minden sportfelelős és propagandista megjelenését kérik.

Kifizetik a csoporttagok földjáradékát

A napokban kerül kiosztásra a munkaegység értékén felül termelőcsoportjainknál a földjáradék. A sároki Micsurin-csoport tagjai 1.416.— forintot osztanak szét földjáradék címén, a villányi Petőfi tagjai 1.447.—, a pécsváradi Dózsa tagjai 4.471.—, a püspöklaki csoport tagjai 7.158.—, a bezedeki 4.485.—, a szemelyi 2.457.—, a palkonyai Közös Erő 4.131.—, a lippói 8.167.—, a palkonyai Dózsa 5.383.—, a pécsdevecseri 4.122.—, a vókányi 5.156.—, a baranyajenői 1.142.—, az orfűi 609.—, a kátolyi 8.883.—, a monyoródi 4.695.—, a véméndi Boldog Jövő 6.500.—, a hidasi 4.131.—, az erdősmecskei 3.144.—, az ivándárdai 9.601.—, a kisjakabfalvai 3.778.—, az illocskai Közös Erő 16.867.— forintot fizet ki tagjainak földjáradék címén.

Anyakönyvi hírek

Születések: Doubek Mária, Szommer László, Busz Magdolna, Bolvári István, Frank Katalin, Losonczi Sarolta, Gerber Ilona, Frank Orsolya, Rózsa Ágnes, Bálint Etelka, Bank Edit, Gyeszát Anna, Bánki Györgyi Mária, Nagy Ágnes, Végvári Miklós, Ernyes Mihály, Garáli Ágnes, Mischl Márta, Meiszner László, Mecseki Éva, Bódis Magdolna, Pásztor István, Pásztor György, Arató Gabriella, Pásztler Ferenc, Jámbor Irén, Mezőföldi Mária, Simon László, Kerekes Gábor, Lukács Imre, Gál László, Cserdi Judit Stern Zoltán, Csölle László, Bonnet Gábor, Jagados László, Bázing Lajos, Kiss Tibor, Katona István, Horváth József, Wágner Imre, Orsós József, Sápi Béla, Vajda Gizella, Kövesi Éva, Zsirmann Júlianna, Szentesi Tibor, Kollár Éva Mária, Kreka Ferenc László, Kovács Magdolna, Bodai Béla József, Polgár Éva, Steurer Miklós, Szűcs János, Czilják Mária, Rohán János.

Házasság: Werher János MÁV fűtő és Ulrich Margit, Takács László főisk. hallgató és Márkus Sarolta főisk. hallgató, Koncz Béla orvostanhallgató és Simon Magdolna asszisztensnő, Marján Szilárd üzemgazd. előadó és Erdődi Anna, Szentai János segédmunkás és Horváth Mária, Kolosi László katona és Keresnyei Rózsa könyvelő, Vidóczy József gépész és Vas Mária, Jávor Andor kertész és Bari Katalin szakácsnő, Eibeck József katona és Molnár Mária bányász, Tiszai Károly színházi díszletmester és Rápoti Teréz, Csanó László fogházőr és Egyed Rozália fogházőr, Tóka György letart. int. őr és Braun Terézia egyetemi alkm., Asztalos István műszaki tisztv. és Kerényi Györgyi tisztv., Auth Henrik hiv. zenész és Esztergombi Mária, Illés György portás és Domsa Mária okl. szülésznő, Illés Béla portás és Balogh Mária okl. szülésznő, Karányi Károly János áll. véd. alkm. és Vlintraut Teréz gyári munkás, dr. Gazdag Dezső tisztv. és Pajor Erzsébet tisztv. Sisma István rendőr és Horváth Irén varrónő, Orsovszky László tisztv. és Streitenberger Szilvia, Huszár József pincér és Koczor Gizella szállodai alkalmazott.

Halálozás: Kocsis Ferencné 50 éves, Pum Gyula 69 éves, Almássy Endréné 36 éves, Hohner Ferenc 23 éves, Bózsoky József 73 éves, Kovács Mihály 77 éves, Braun József 3 napos, Sarbach Erzsébet 3 hónapos, Orsós Györgyné, Károlyi Mária 7 napos, özv. Nagy Mihályné 72 éves, Szommer László élt 10 percet, Paleczkó Linót 74 éves, Magda Elek 86 éves, Tárnoki Nándor 25 éves, Bráda József 80 éves, Nagy Sándor 65 éves, dr. Debreczeny Dezső 58 éves, Schlott Jánosné 77 éves, Natz Ferenc 64 éves, Vörös Gyula 73 éves, Bódis Magdolna 5 hónapos, Zsifkó Mária 4 hónapos, özv. Róth Mihályné 82 éves, Eötvös László 8 éves, Latvák Verona 7 hónapos, özv. Bernics Andrásné 80 éves, Petrovics Judit élt 5 percet, Győri Vilma 36 éves, Kasza Lajos 67 éves, Oszvald Ottó 49 éves, Szörényi Éva 4 éves, Horváth Erika 8 hónapos, Salamon Ilona 80 éves, özv. Gebhard István 86 éves, Gelencsér János 61 éves, Wágner József 24 éves, Mezőföldi Mária élt 10 percet, Somos Irén 30 éves, Ragoncsa József 72 éves, özv. Beretvás Endréné 73 éves, Márcz János 45 éves, Papp Józsefné 34 éves, Lukács Mihály 8 napos, özv. Würz Gergelyné 60 éves, Schnelka Manó 84 éves, Kovács Józsefné 75 éves, Stréb Imre 81 éves, Zsifkó Pál 40 éves, özv. Papp Mihályné 65 éves, Méder József 40 éves, özv. Knazer Jánosné 71 éves, Márton Gyuláné 38 éves, Piszony János 32 éves.

— **Elveszett 27-én délelőtt** a Vágóhid környékén egy bőrtárca fontos iratokkal, fényképekkel és pénzzel. A megtaláló a pénzt megtarthatja, az iratokat adja le Siklósi-út 28. szám alatt. Stibi kőfaragónál. x

LEGFŐBB ÉRTÉK AZ EMBER

Járási egészségvédelmi szolgálat

Napjainkban nem orvosi körökben gyakran halljuk emlegetni a JESZ.t. Nézzük meg közelebbről, imt is jelent.

A Járási Egészségvédelmi Szolgálathoz a tisztiorvoson, hatósági orvoson, védőnőn és bábán kívül szakorvosok is tartoznak.

A JESZ feladata kettős: 1. megelőzés és 2. gyógyítás. A megelőzésben legfontosabb a nevelés. Ez nagyon jelentős, mert a nép tudatos részvétele nélkül nem lehet tökéletes az egészségügyi szervek munkája. Éppen ezért a JESZ-szolgálatot teljesítők munkájának nem szabad megállni a tanácsadókban, hanem ki kell menni oktatójellegű előadások tartásával a társadalom különböző szerveihez (tantestülethez, szülői munkaközösségekhez, MNDSZ-be, TSZCS-hez stb.) annak szemelőtt tartásával, hogy a tanítványokból, hallgatókból idővel a JESZ oktatók, nevelők lesznek.

A gyógyító munka a dolgozók és hozzátartozóik akut megbetegedéseinek felismerését és kezelésbevételét célozzi. Mindkét munkából bőven kiveszik részüket a szakorvosok.

A *nőgyógyász* a terheseket és gyermekágyasokat ellenőrzi. Küzd az összes nőgyógyászati megbetegedések, legfőképpen a rák ellen.

A *gyermekgyógyász* legfontosabb feladata ellenőrizni a csecsemők táplálását. A gyermekorvos gondoskodik az angolkór megelőzéséről, a veleszületett nemibetegségek időben való gyógykezeléséről.

Az *orr-fül-gége* szakorvos a légző szervi betegségek időben való felismerésével megakadályozza azok egész szervezetre kiható kóros következményeit (pl. gyakori mandulagyulladás, szív vagy vese szövődmény).

A *fogász* főleg iskoláskorú gyermekek fogait hozza rendbe.

Az *orthoped* szakorvos a veleszületett csont és ízületi bajok illetve a szerzett csont és ízületi megbetegedéseket gyógyítja.

Nemibeteggondozó és *tüdőbeteggondozó* minden járási székhelyen működik már, az ezekben dolgozó szakorvosok a nemibetegségek és tüdőbaj gyógyításával foglalkoznak, megakadályozzák ezek elterjedését.

Egyes vidékek, főleg a bányavidék a magasabb egészségügyi kultúra révén támogatják a JESZ munkáját. De vannak községek, ahol nemcsak a dolgozók, de a hivatalos közegek is részvétlenek a JESZ-szel szemben. Nem gondoskodnak a szakorvosok számára megfelelő helyiségekről, annak fűtéséről, egészségügyi személyzet kirendeléséről. Mindezt azért, mert nem látják a JESZ munkájának fontosságát.

Ezért ezuton is kérik mind a hivatalokat, mind a dolgozókat, hogy támogassák a Járási Egészségvédelmi Szolgálat munkáját, hiszen evvel is egy testileg egészségesebb társadalom kialakítását segítik elő.

— **Az Alkotmány-utcai óvoda Szülői Munkaközössége és népnevelő testülete** ezúton mond köszönetet a Sörgyár vezetőségének az üzemi kultúrterem díjtalan átengedéséért, az óvoda műsoros estjének megrendezésére. Ezuttal köszönetet mondanak mindazoknak, akik műsorszámaikkal az est sikeréhez hozzájárultak.

— **A sellyei üzemegység** elfogadta az Állami Erdőgazdaság január 4-én közölt versenykihívását, valamint a Pártkongresszus tiszteletére tett munkafelajánlást, ugyanakkor az üzemegység párosversenyre hívta ki az Erdőgazdaság dolgozóit. Az erre vonatkozó párosversenykihívást megküldik az Erdőgazdaság dolgozóinak. A fentiekről Balzsay Endre sellyei üzemegységvezető számolt be levelében.

— **Művészbál lesz** február 1-én a Nádor összes termeiben: a Pécsi Nemzeti Színház dolgozóinak rendezésében. Este 20—22 óráig a színház nagyzenekara hangversenyez. Műsorán Dunajevszkij, Csajkovszkij, Offenbach és Lehár művei szerepelnek. Utána a Nádor zenekara játszik tánczenét éjfélig, amikor a színészek mulatságos kabaréműsort adnak. A műsorban a Nádor-étterem dolgozói is fellépnek egy tréfában, mert viszonozni akarják a színház szilveszteri csipkelődését. A vidám műsort reggelig tartó tánc követi. Belépődíj 4 forint.

— **Bőrkesztyűjét javítassa, tisztítassa Karsai kesztyűmesternél.** Szabadság út 11. Bőrkesztyűk 39 forinttól.

— **KALAPOT** fest, tisztít, kemény-ből puhát csinál **Scherdán,** Márton-u 9 szám

— **Beiratkozás a Mátyás király utcai általános iskola dolgozók iskolájába.** A Pécs, Mátyás király-utcai áll. általános iskola dolgozók iskolája február 1-én új tanfolyamokat indít olyan dolgozó férfiak és nők részére, kik középiskolai tanulmányaikat nem fejezhették be, vagy ilyent nem végezhettek. A tanfolyamok előadásait az esti órákban tartják, a tanfolyamok látogatása teljesen díjtalan. A tanfolyamok látogatása oly férfiak és nőknek ajánlatos, kik magasabb tanulmányokat akarnak folytatni, vagy irodai alkalmazást keresnek. Ezek részére gép- és gyorsíró és könyvelési tanfolyamok is működnek. Beiratkozni szombat kivételével naponta 18 órakor lehet a Pécs, Mátyás király-utcai áll. ált. iskola (volt (Hunyadi-utcai közs. polg. iskola) igazgatóságán. Bővebb felvilágosítást az igazgató ad.

— **Halálozás. Walter Pál** asztalos 86 éves korában elhúnyt. Temetése január 29-én lesz d. u. 3 órakor a központi temető ravatalozójából.

— **Kanáritenyésztők országos aranyérmes, mesterversenyének eredménye** 321 ponttal mesteravató-kupát és nagy ezüstkoszorút, nagy plakettet és díszoklevelet nyertek. Toldy Béla, Pécs, Ürögi-út 8/1., versenyző madarai.

— **Keresek legalább tizenötszörös nagyitású távcsövet, bármely kivitelben. Címet „Látcső" jeligére a kiadóba.**

A sport átszervezése és az új bajnoki rendszer lehetőséget nyujt a megye birkózósportjának szovjet útmutatás szerinti kiépítésére

Sportéletünk átszervezésével kapcsolatban a Szakszervezetek Országos Tanácsa a különböző sportágakban szakszervezeti versenyek kiírásával igyekszik sportolási lehetőséget biztosítani a tömegsportban résztvenni kívánó üzemi és vállalati dolgozóknak. *A tornaversenyek után sor került a birkózó bajnokságok kiírására is.* Ennek az újabb versenylehetőségnek mi, birkózók igen örülünk, mert ez nemcsak a már meglévő birkózószakosztályok versenyzőit hívja a szőnyegre, hanem lehetőséget ad azoknak az egyesületeknek is a birkózócsapatok megszervezésére, amelyek eddig nem fordítottak különösebb gondot ennek a szép és férfias sportágnak a fejlesztésére. Most tehát, amikor a birkózó sport előtt felcsillan az újabb fejlődési lehetőség, időszerűnek tartom a délnyugati birkózósport problémáival foglalkozni.

Pillantsunk vissza a megelőző évekre, sőt a felszabadulás előtti évekre is és bizony megütközéssel vehetjük észre, hogy *a többi sportággal szemben, legalábbis a mi kerületünkben, különösebb előrehaladás nem tapasztalható a birkózásnál.* Ennek egyik fő oka, hogy a multban ezt a sportágat az egyesületek „proli sportnak" tartották, legfeljebb, ha néha egy kevés vállveregetésben részesítették és jobbnak látták, ha a jövedelmezőbb, vagy ha nem is jövedelmező, de az akkori uraknak kedveltebb szakosztályokat működtessenek. Hogy ennek ellenére virágzott a birkózósport, ez annak eredménye volt, hogy azok a munkásfiatalok, akik szívesen jártak az edzéseinkre, talán éppen a „kisebbrendűség" következtében jobban összetartottak és *a mostoha körülmények ellenére is kitartottak a birkózás mellett.*

Mindig hátran és bizakodva indultunk a versenyekre, amelyek a legtöbb esetben a kívánt eredménnyel végződtek. 1929—1933 között a nyugati kerület, — amely kétszerese volt a jelenlegi délnyugati kerületnek — *csapatbajnokságát pécsi birkózók nyerték.* De az egyéni versenyekben sem vallottunk azelőtt szégyent.

Sokan emlékeznek Nemes Istvánra, a vidék egyik legjobb versenyzőjére, a sokszoros kerületi bajnokra, de a többiek is, mint például Kiss, Darvas, Aparácz, Vidolovits, Bárdos I., a két Müller, Bárdos II., az országos ifi bajnok, Fehérvári, Szekeres, Bércesi, Katics, Tihanyi, Sándor, a magyar bajnokság második helyezettje, ezek a többszörös kerületi bajanokok, mindannyian *országos viszonylatban is ismert és megbecsült versenyzők voltak.* Ezek a sportolók izig-vérig a birkózásért rajongó, a munkássportolók egységéért küzdő fiatalok voltak.

Érdemes megnézni, vajjon miért nem következett be a felszabadulás után fejlődés a pécsi birkózók életében, sőt bizonyos fokig miért tapasztalható visszaesés? Még jóformán el sem csendesedett a harci zaj, az itthonlévő birkózók máris összejöttek és elhatározták, hogy a megmaradt roncs szőnyeget kijavítják és versenyt rendeznek. 1945 végén már versenyt rendeztünk Pécsett a vasutasok sziniben és *igyekeztünk az utánpótlást is megszervezni, főleg a tanulóifjúság köréből.* Az eredmény mégis gyenge volt, pedig ma már a demokrácia jóvoltából korszerű edzőhelyiség, vadonatúj birkózószőnyeg, elsőrendű felszerelés áll rendelkezésünkre. Ennek ellenére, ha például a Lokomotív birkózókat hallgatjuk, panaszkodnak és különösen azt sérelmezik, hogy mostohán kezeli őket egyesületük, ahol minden a labdarúgás. Bizonyos fokig igazat is kell adnom nekik, bár tudjuk, hogy a mi sportágunkban és mögötte nincsenek még akkora tömegek, mint a labdarúgásban, *dehát mások is akarnak sportolni!*

Igen helytelen lenne persze, ha a lemaradás okainak vizsgálatánál nem gyakorolnánk önkritikát. A régi versenyzők a felszabadulást követő években elmaradoztak, részint kiöregedtek, részint pedig más elfoglaltságukra hivatkoztak. Kevés a vezető, *nem történt még a régiek részéről a tapasztalatátadás olyan mértékben, amint azt a mi sportágunk megkívánta volna.* Jelenleg is a vezetőkben látom a hibát, nem dolgoznak azzal a komolysággal, amit a szocialista sport építése vár tőlük. Hiba van versenyzőinknél is.

A Párt és kormányzatunk *bőséges segítséget nyujtott a sport részére, mégis birkózóink igényeiket túlméretezik és ez nem vet jó fényt egyes birkózókra.* Ezzel is magyarázható, hogy néhány helyen bizony a fegyelem is meglazult.

Ezért vált szükségessé, hogy *a mi sportágunk is forradalmi változáson menjen át.* Nem félünk a kezdeti nehézségektől, látjuk a jövő pompás sportlehetőségeit. Már a közeljövőben megkezdjük a szervező munkát, hogy újszellemű sportépítésünk elgondolásainak megfelelően kivigyük a birkózást a falvakba, *egyelőre legalább is a járási székhelyeken szervezzünk csapatokat.* Elsősorban a bányavidék és az iparvidék felé fordulunk nagy figyelemmel. *Felkeltjük az érdeklődést Komlón, a pécsvidéki bányászközségekben és Mohácson, ahol az ipari tanulók városa tele van fiatal lehetségekkel.* Tömegsporttá fejlesztjük sportágunkat, hogy azután a tömegek erősítsék és emeljék minőségi sportunk színvonalát. A szervezés munkáinál itt van előttünk a Szovjetunió tapasztalata. Szeretnénk az ifjúságot, elsősorban a DISZ-szervezeteket bevonni a munkába, de a többi tömegszervezetek segítségét is kérjük majd.

Hamarosan megkezdjük a bírói és edzői képzést és igyekszünk a Párt adta lehetőségekkel és a kapott támogatással megfelelően gazdálkodni, hogy ezzel is elősegítsük az ötéves terv sikerét és hogy felsorakozhassunk a Párt mögé, a nagy béketáborba.

Szijj István
a Magyar Birkózó Szövetség délnyugati kerületi előadója.

FÖLÉNYESEN GYŐZTEK A BÁNYÁSZ ASZTALITENISZEZŐK

A szakszervezeti kongresszusi asztalitenisz bajnokságok során pénteken este a bányász szakszervezet csapata fölényesen, 13:1 arányban győzött a pedagógus szakszervezet csapata ellen. A jó bányászcsapatot ellenfele nem kényszerítette különösebb erőkifejtésre. A győzelmeket Palcsó 3, Kresz 3, Papp I. 3, Papp II. 3, Grozdics 1, illetve Wéber szerezték.

* **A kongresszusi szakszerevezeti sakkversenyek során pénteken az orvosegészségügyi szakszervezet válogatottja 8.5—1.5 arányú győzelmet szerzett az élelmezési szakszervezet csapatával szemben. Győztesek:** Dunai, Polonyi, Gergelics, Meskai, dr. Mezei, Echter, dr. Hárgittai, dr. Kincses 1—1, dr. Duhony 0.5, illetve Szücs L. 1, Huber 0.5.

VOLOSIN:

Kuznyecki föld

Sztálin-díjas bányászregény

A szovjet bányászok munkájának valóságos hősköltteménye ez a mű. Sztahánovista újításokkal, ciklikus munkamódszer bevezetésével harcolnak a több szénért, a békéért, a kommunizmus győzelméért. (Uj Magyar Könyvkiadó.) Ára fűzve 13 forint, kötve 19 forint. Kapható: A Könyvesbolt Kiskereskedelmi Vállalat, a Szikra, Népbolt és Szövetkezeti Boltokban.

A Dunántúli Hétfő

legközelebbi száma ma este 6 óra előtt jelenik meg és közli a legutóbbi hét sportpályázatának eredményével együtt a következő hét szelvényét. A lap beszámol a vasárnap minden sportesemányéről, sok véleményt, levelet közöl az időszerű sportesemányekről és más érdekességekről. Természetesen bőséges anyagot közöl a vasárnap bel- és külpolitikai és helyi vonatkozású eseményeiről.

A vidéki betegellátási csoport felhívása a biztosítottakhoz

Felkérjük a biztosítottakat, hogy körzeti kezelőorvosainkat csak szükséges esetben sziveskedjenek kihívni. A kihívást pedig rendszeresen naponként d. e. 8, de legkésőbb 10 óráig jelentsék be az illető körzeti orvosnak, hogy az annak alapján pontosan betudja osztani a beteglátogatásokat. Egyben értesítjük a biztosított tagjainkat, hogy családtagok és táppénzes betegeink mindennap csakis dél előtt jelenjenek meg az illetékes körzeti orvosnál, mert délutáni rendelés elsősorban dolgozóink részére áll rendelkezésre, úgyhogy családtagbekkor csakis sürgős szükségesség fennforgása esetén fogad a körzeti orvos, vagy kellően indokolt esetben. Tekintettel arra, hogy a jobb betegellátás biztosítása minden dolgozó érdeke, felkérjük minden dolgozó biztosított tagjainkat, hogy fentieket minden esetben sziveskedjenek betartani, mert ezzel csakis a gyorsabb és jobb betegellátást igyekszünk biztosítani tagjaink részére.

Több autobuszjáratot szüneteltetnek

A Pécsi Közlekedési Vállalat vezetősége értesíti az utazóközönséget, hogy az anyagtakarékosság szempontjait figyelembevéve, 28-tól kezdődően az autóbusz és a villamosvonalon a következő takarékossági intézkedéseket hozta:

A csekély utasforgalomra való tekintettel, a téli időben az alábbi vonalakon szüntet meg a felsorolt járatokat: A Donátus-vonalon elmarad a 10.15-ös járat. A Köztemetői-vonalon a 21.5-ös járat csak Kertvárosig közlekedik, tehát nem megy a végállomásig Málomba. Az Urögi-vonalon a 9.45-ös, 11.45-ös, 15.45-ös és 17.45-ös járatok csak az istenkuti iskoláig közlekednek. A Mártirok-uti vonalon vasárnap az autóbusz nem közlekedik. A szerda, szombat, illetőleg a piaci napok kivételével nem közlekedik a 9.00, 10.00, 14.00, 15.00 és 20.00 órás járat. A villamos a felső vonalon a Kossuth-kitérő és Uránia közötti utszakaszon a 2 kisszakasz helyett 1 ölelkezőszakasz-jegyet válthat az utas —.40 Ft-ért. Egy jegy érvényes a fentemlített 2 kitérő között a Széchenyi-téren áthaladva.

Mezőgazdasági erőgépek kötelező javítása

A mezőgazdasági munkák jó elvégzésének előfeltétele, hogy a mezőgazdasági gépek birtokosai kellő időben gondoskodjanak azok kijavításáról. A földmüvelésügyi miniszter rendelete intézkedik, hogy a mezőgazdasági erőgépeket (traktorokat), valamint az alább felsorolt munkagépeket (továbbiakban: mezőgazdasági gép) tulajdonosa vagy birtokosa (továbbiakban: üzembentartó) köteles legkésőbb március hó 1. napjáig üzemképes állapotba helyezni. Ilyen mezőgazdasági gépek a következők: szántótraktorok, traktorvontatású ekék, tárcsa, kultivátor, vető-, és műtrágyaszórógépek, traktoros és fogas gabona- és rostnövényaratógépek, cséplőgépek és tartozékai (herefejtő, bab- és borsó cséplő, kazalozó stb. cséplőgép meghajtására szolgáló erőgépek, gépi meghajtású magtisztító és takarmányfeldolgozó gépek (szecskavágó, szártépő, silótöltő, répavágó stb.) Az üzembentartó köteles a mezőgazdasági gépeknek, a gép alkatrészeinek és tartozékainak — különösen szíjazatának — szakszerű tárolásáról és megőrzéséről gondoskodni. Nem terjed ki a rendelet hatálya az olyan mezőgazdasági gépekre, amelyeknek kijavítása avult, illetőleg elhasznált állapotok folytán csak aránytalan költséggel lenne elvégezhető (selejtgépek). A mezőgazdasági gépek kijavítását, megfelelő tárolását és őrzését a községi tanács végrehajtó bizottsága ellenőrzi, és a mulasztók ellen a megtorló eljárást megfogja indítani.

Hívők

Jótanulással a Pártkongresszus sikeréért

Itt ülök egyedül a szobában. Édesapám pártmunkát végez, édesanyám pártiskolán van, nővérem Pécsett tanul. Mindnyájan tanulnak. Én in befejeztem már a leckémet. Átolvasom az ujságokat. Belőlük tanultam meg szeretni a Pártot, Rákosi pajtást, a Szovjetuniót és nagy vezérét, Sztálint. Az ujságokból meg édesapám szavaiból. Régen dühösen és elkeseredetten csattant hangja az urak ellen, most szeretet és melegség szól belőle: „Szeresd fiam a Pártot, Rákosi pajtást, a szovjet népet és Sztálint, mert nekik köszönhetjük, hogy szabad országban, békén élhetünk, s tanulhatunk." Most is hallom édesapám hangját, s rájövök, hogy nem vagyok egyedül, velem van a Párt, Rákosi pajtás és a nagy Sztálin, akik féltő szeretettel vigyáznak rám.

Édesapám mostanában sokat beszél a Pártkongresszusról, a dolgozók munkafelajánlásairól. Vajjon én mivel hálálhatom meg a sok szépet és jót, melyet mi úttörők kaptunk? Mi jótanulással védhetjük a békét, ez a mi hálánk és szeretetünk legszebb jele. Igy harcolunk Truman és az áruló Tito ellen, tanulásunkkal segítjük a elnyomott országok fiataljait is. Ezzel segítjük Koreát, a koreai nép szabadságharcát.

A Párt kongresszusára én is felajánlást teszek fogadom, hogy jobban tanulok, tanulmányi eredményeimet megjavitom, minden úttörőmunkában résztveszek, magaviseletem példamutató lesz. A tanulásban elmaradt pajtásaimat segíteni fogom. A felajánlást teljesítem. Versenyre hát úttörők!

SZABÓ JÁNOS VI. o.
a szebényi úttörőcsapat „Becsület" őrsének őrsvezetője.

Igy készülünk a Pártkongresszusra

Mi, úttörők igyekszünk minél jobb munkát végezni a jótanulás terén. A gyengébben tanulókat a jótanulók segítik. Elmagyarázzák azokat a részeket, melyeket nem értettek meg, sokszor hosszú órákon át foglalkoznak velük. A jótanulást nagyon elősegítik a tanulópárok és a nevelőpajtások korrepetálása. Vannak azonban olyan pajtások, akik inkább otthon játszanak és nem jönnek be korrepetálásra. Az ilyen pajtások szüleihez elmegyünk és figyelmeztetjük, hogy a pajtás például oroszból rosszul áll. Minden szerdán van korrepetálás és kérjük a szülőket, hogy a pajtást küldjék el. A pajtásnak megmagyarázzuk a korrepetálás jelentőségét. De nemcsak tanulással, hanem fegyelmezettebb magatartással is küzdünk a jótanulásért. Példa erre az I. raj, mely az év elején a legfegyelmezettlenebb osztály volt. Most a rendverseny vándorzászlaját már három hete tartja. Igy készülünk mi a Pártkongresszusra.

Andrássy Gyula, rajtanácselnök
Pedagógia Főiskola gyak. ált. isk.

Eredményeink, hibáink a sztálini csapatgyűlés óta

A sztálini csapatgyűlés óta a mai napig eltelt időre visszatekintve megállapíthatjuk hogy a fiú tanítóképző gyakorló iskolájának úttörőcsapata jó tanulási munkája a sztálini csapatgyűlés óta, s az azt megelőző első negyedévi kongerencia óta nagyot fejlődött. Ez a fejlődés egyenes következménye a csapat munkafegyelme megszilárdulásának.

Különösen a természettudományos tantárgyakon belül mutatkozott nagy *természetrajz* tantárgyain belül, továbbá javulás, *így* különösen a földrajz és *a számtan, mértan, fizika és kémia tantárgyakból emelkedtek az eredmények.*

A nagyarányú fejlődés oka az, hogy *egyrészt pajtásaink nagyobb része megértette a jótanulás fontosságát,* s helyt tud és helyt is akar állni a béke megvédésének e fontos őrheiyén, másrészt a korrepetálások eredményesebbé váltak, javult a tanulópárok munkája s ezenkívül *megindultak a szakköri foglalkoztatások is, köztük a matematika és a földrajz szakköri munka.* Földrajzból például nincsen egy idő óta 3-asnál rosszabb felelet, s ugyancsak legnagyobbrészt kijavították első negyedévi intő-rovójukat a többi tárgyakból is. Igy Bettiol József, Novák József, Muschberger Ferenc VI o. tanulók számtanból január hónap folyamán állandóan 4—5-ösre felelnek. Olyan pajtások, akik a házifeladatot eddig kötelességszerűen pontosan elvégezték, ma — kevés kivétellel — *mindeggre több szorgalmi feladatot oldanak meg.* Igy pl. Makoviczky Gyula is a VI. osztályból, de mellette még sok nevet lehetne felsorolni. Kovács Imre VII. o. tanuló is kijavította mennyiségtan rovóját. A VII. osztályból még Wochner Józsefet kell feltétlenül megemlítenünk, aki fizikából szerzett kettesét javította ki ötöseivel. Meglepő a VIII. osztály fejlődése. Különösen Horacsek Lajos, Pintér István és Radnai Endre fejlődött sokat matematikakémiából.

Eredményeink mellett azonban hiányosságok is mutatkoznak. Feltétlenül javítanunk kell a csapat funkcionáriusainak munkáján, a csapat szervezettségén. Még mindig sok a tennivaló a fegyelem megszilárdítása terén is. Fokozhatók a jótanulási eredmények is.

Feladataink tehát: kiküszöbölni a hiányosságokat, kijavítani az említett hibákat, s fokozni jótanulási eredményeinket. Kongresszusi versenyfelajánlásunkat is ennek szellemében tettük meg: Kiszélesítjük „kísérletezz velünk" mozgalmunkat és ezen keresztül elmélyítjük a természettudományos tantárgyakból szerzett tudásunkat. Tudjuk, hogy a mi tudásunk vára is bástya a béke frontján, s így akarjuk erőssé, bevehetetlenné tenni.

Bertényi József
Tanítóképző gyak. ált. isk. úttörővezetője.

Oklevelet nyert úttörő

A Mátyás király-utcai általános iskola növendékei közül többen küldtek be dolgozatokat a Magyar Rádióhivatal által Sztálin elvtárs születésnapja alkalmából „Jótanulással a békéért" cimmel meghirdetett országos irodalmi pályázatra. Az iskola és az úttörőcsapatnak a békemozgalomban végzett jó munkáját bizonyítja, hogy az országos pályázaton Kovács Irma VIII. leányoszt. úttörőpajtás a beküldött dolgozatával díszes kivitelű oklevelet nyert, melyet január 24-én ünnepélyes keretek között nyujtott át neki az iskola igazgatója. Az iskola növendékei megértették a békemozgalom nagy fontosságát és jótanulással, a tanulmányi színvonal állandó emelésével küzdenek a békeharc biztos sikeréért.

— **A pestmegyei állatforgalmi vállalat** Pécsett február 2-án 8 órakor a vásártéren lóvásárt tart. Megvételre kerülnek 3—7 éves melegvérű, herélt, hátas, tüzér, vontathámos lovak. A kiváló minőségű 8 éves lovakat is átveszik. A lovak árát az átvételkor készpénzben fizetik ki. Egy gazdától legfeljebb két lovat vásárolnak. A vásárláskor igazolni kell járlatlevéllel, hogy a lovak legalább 60 napja vannak az eladó tulajdonában.

A Mátyás Király-utcai úttörőcsapat köszönete

A Mátyás király-utcai áll. ált. iskola úttörőcsapata zenekart szervez, melynek felszerelési költségeire a MÁV pécsi igazgatóságának dolgozói 500 forintot adományoztak. Az iskola úttörőcsapata nevében ezúton mondanak köszönetet az ajándékért azzal az igérettel, hogy jótanulással és még jobb úttörőmunkával veszünk részt a szocializmus építésében.

— **Igazolványképek** szépen kidolgozva, 3 darab 11 forint, Cherven fényképésznél, Sallai-u. 31. (volt Ferenciek-u.)

ELCSERÉLNÉM régibérű, komfortos, háromszobás, központi fekvésű lakásomat azonnal, székesfehérvári kettőszobás, komfortosért. Krassai, Munkácsy M.-utca 30/a.

HÁROMSZOBÁS, komfortos lakásomat Hullámfürdőnél, elcserélném kétszobás, komfortosra. Leírást, bért 31090 számra kiadóba kér.

ELCSERÉLNÉM budapesti 1 szoba, komfortos, társfőbérleti lakásom pécsire. Érdeklődni: Kossuth Lajos-u. 11. I. emelet.

BARANYAMEGYEI RENDŐRKAPITÁNYSÁG
Szám: 13/1—1951. VI.

HIRDETMÉNY

a 18. életévükbe lépők bejelentéséről

A bejelentési kötelezettség teljesítésének részletes szabályozásáról szóló 253.600/1946. (VII. 30.) B. M. sz. rendelet 46. §-át és a 458.300/1949. (X 18.) B. M. sz. rendelet 7. §-át a 402.500/1950. (XII. 31.) B. M. sz. rendelet akként módosította, hogy a 18 életkor elérését a továbbiakban minden esetben annak az évnek január hó 1. és 31. napja között kell megtenni, amely évben a bejelentendő személy a 18. életévet betölti.

Felhívom ezért a bejelentések teljesítésére kötelezett személyeket, *hogy az 1933. év január 1. és december 31. napja között született személyeket 1951. év január 1. és 31. napja között jelentsék be*, tekintet nélkül arra, hogy ezideig be voltak-e már jelentve, vagy sem.

A magyar állampolgárok 18 éves életkora elérésének bejelentését a férfiak állandó lakásának bejelentésére szolgáló 1-es számú, illetőleg a nők állandó lakásának bejelentésére szolgáló 2-es számú bejelentőlapon az állandó lakásból kell teljesíteni.

A nem magyar állampolgárok 18 éves életkorának elérését bejeleni nem kell.

A bejelentőlapokat a dohánytőzsdékben és egyéb dohányárusító helyeken, valamint a postahivatalokban lehet beszerezni.

A bejelentéseket városokban a rendőrőrsökön, községekben a helyi Tanács végrehajtó bizottságánál kell teljesíteni.

Amennyiben a cselekmény súlyosabb büntető rendelkezés alá nem esik, kihágást követ el és 15 napig terjedhető elzárással büntetendő az a személy, aki bejelentési kötelezettségét nem, vagy pedig szabálytalanul, késedelmesen teljesíti..

Pécs, 1951 január 2-án.

Nagy Zoltán s. k.
r. őrnagy,
Megyei Kapitányság vezetője.

Fájdalomtól megtört szívvel tudatjuk, hogy forrón szeretett feleség, legdrágább gyermek, felejthetetlen testvér, sógornő és kedves rokon

Benczenleitner Viktorné

sz. Sebes Júlia

rövid szenvedés után, életének 32. évében, boldog házasságának 6. hónapjában elhúnyt.

Forrón szeretett halottunkat 1951 január 29-én, hétfőn d. u. 4 órakor kisérjük utolsó útjára a központi temető ravatalozójából a családi sírboltba.

Az engesztelő szentmise 1951 január 29-én, hétfőn reggel 7 órakor lesz az Irgalmasok templomában.

Benczenleitner és Sebes család.

A mi szeretetünket a sír nem választja el.

Örökké Veled maradunk.

L A K Á S

EGY KIS SZOBA, bútorral, költségmegtérítéssel azonnal átadó. Ajánlatokat a kiadóba 31099 számra.

ELCSERÉLNÉM királyegyházai két szoba-konyha, mellékhelyiségekből álló kertes lakásomat, pécsi két szoba-konyhás, esetleg egy nagy szoba-konyhásért. Bővebbett: Rákóczi-út 69. Fabíeknál.

ÁTHELYEZÉS miatt elcserélném újfestésű, összkomfortos, modern háromszobás lakásomat, budapesti három- vagy kétőszobás összkomfortosra. Megbeszélés: Pécs, Rákóczi-út 39/a, III. 7.

BAJAI háromszobás, hallos, fürdőszobás lakásomat elcserélném kétszobás, hallos vagy háromszobás, komfortos pécsi lakással, költségmegtérítéssel. Jelige: „Áthelyezés végett" a kiadóba.

SZEGEDI háromszobás, összkomfortos belvárosi fekvésű lakásomat elcserélném hasonló pécsi lakással, „Tavasz" jeligére a kiadóba.

KÉT KÜLÖNÁLLÓ szobámat átadnám, költségmegtérítéssel. Telefon: 13-15. Hétfőtől.

EGYSZOBÁS LAKÁST keresek költségmegtérítéssel, esetleg bútorral egyyütt. Cím: Nagy József, Orsolya-u. 31. szám.

ELCSERÉLNÉM 2 szoba-konyha fürdőszobás lakásomat 4, esetleg 3 szobásért. Költséget térítek. Cím a kiadóban 31106 szám alatt.

EGY SZOBA komfortos, vagy szép belvárosi szob-konyhás lakást keresek azonnalra, költségmegtérítéssel Tel.: 14-92.

ELCSERÉLNÉM belvárosi, utcai, szoba-konyhás, előszobából álló, olcsóbérű lakásomat, (külön kapubejárat), 2 szoba-konyhásra, esetleg 1 nagyszoba-konyhásra. Összkomfort előnyben „Költségmegtérítés jeligére"

KERESEK szoba-konyhás lakást, költségmegtérítéssel. Cím: Táncsics Mihály utca 6. sz. Haraszti.

LAKAST ADOK azonnal, szőlőmunkához értő, idősebb tisztességes házaspárnak, autobuszmegállónál. — Pontos leírást címmel, „Szerdáig" jeligére a kiadóba kérek.

A VASUTHOZ közellévő, 1 szoba-konyhás lakásomat elcserélném. Cím a kiadóba 31.161 szám alatt.

ELCSERÉLNÉM kettőszobás-konyhás lakásomat, egy tágasabb, szoba-konyhás, speizos lakással. Cím a kiadóban 31.164 szám alatt.

SZOBA-KONYHÁS lakásomat, bútorral együtt átadnám. Tompa Mihály utca 15.

B U T O R

EGY EBÉDLŐSZEKRÉNY olcsón eladó. Cím a kiadóban 31066 sz. alatt.

SÜRGŐSEN keresek megvételre jó állapotban lévő kárpitozott székeket. Hétfőtől 18-65 telefonon.

NAGYMÉRETŰ, 9 fiókos íróasztal, szalongarnitura, nagy madárház eladó. Antónia-utca 8.

KÉT DARAB bőrpárnás karosszék és egy hegedű eladó. Madách-u. 19 (Felső csengő.)

ELADÓ kombinált szekrény, kétszemélyes rekamié, iratállvány, clubgarnitura, összekötő szmirna szőnyeg, söntéses jégszekrény, üzletberendezések, ajtók, ablakok, stb. Nürnberger, Zsolnay V. u. 1. Telefon: 19-79

MEGVÉTELRE KERESEK jókarban lévő, modern íróasztalt. Címeket kérem a kiadóba 31.167 számra.

FÉL HÁLÓ, sötét, jó állapotban eladó. Geisler Eta utca 11, földszint 3 ajtó.

VENNÉK sürgősen egy kombináltszekrényt. — Ajánlást hétfő délig 31.138 számra a kiadóba kérek.

HÁLÓSZOBÁT, kombinált szekrényt veszek. Tel.: 17-73.

EGY kombináltszoba, 3+2 rádió eladó. Remény utca 18.

SZÉP KOMBINÁLTSZEKRÉNY eladó. Cím a kiadóban 31.156 sz. a.

INGATLAN

BELVÁROSI, családi házért 2 öröklakást adnék. Ajánlatokat: 3313. számra kérem.

EGY 600 négyszögöles szőlő, szoba, présház és egy új pincével, felszereléssel 13 ezer forintért eladó.. Cím: Esztergályos J.-utca 32.

HÁZAT VENNÉK 25.000 körül, lehetőleg családit. Címet kérem a kiadóba 31134 számra leadni.

BASAMALOM-DŰLŐ 24. számú ház, szőlővel, nemesített gyümölcsfákkal eladó.

ELCSERÉLNÉM Ágoston-térnél lévő kétszoba-konyhás házamat, Szigeti városi vagy Mecsekaljai házért. Zöldhegyiné, Doktor Sándor-u. 39.

BALATONI VILLA eladó, vagy pécsi házzal elcserélhető. Szent István-tér 21.

HÁZAK ALKALMI VÉTELE: Siklósi vámnál egy adómentes családi ház, kétőszobás, komfortos lakással 25.000. — Makár-utca elején családi ház 1x2 és 1x1 szobás lakással 24.000. — Pálos templomnál, új ház 1x2 és 2x1 szobás lakással, kerttel 30.000. — A város felső részén, új, emeletes ház 1x2 komfortos és 1x1 szobás lakással 28.000. — Villaszerű ház 3 szobás, komfortos lakással 55.000. — Ferenciek-utcában, emeletes üzletház 65.000. — Főpályaudvarnál üzletház 50.000. — Ugyanott kettő- 3 szobás öröklakások olcsón. Árpád-utca ½ házrész 14.000. — A Deák-utcában, masszív ház 50.000. — A központban, legmagasabb bérház, modern lakásokkal 70.000. — A központi egyetemnél, 2 emeletes masszív ház 3x2 szobás, komfortos lakással 60.000. — 2 szobás, komfortos öröklakások I., II. emeleti 16.000. INKÖZ, Perczel-utca 2.

ÖRÖKLAKÁSOK: A lehető legmodernebbek és legmasszívabban épitve: Rákóczi-út 73/c, Koller-utca 1/a sz. alatt, Kolozsvár-utca 8. és 10. sz. alatti házakban 1 szobás, erkélyes, garzonok, 2 szobás előszobásak, 2 szoba hallosak és 3 szoba hallosak eladók. INKÖZ, Perczel-utca 2.

ÁTADNÁM 1 holdas szőlőmet lakással együtt, költöztetés mellett. „Gazdálkodhat" jeligére, vagy 19-94, 37-18 telefonok alatt.

ELADÓ VILLÁNYBAN 6x6 m épülettel, 20 m hosszú, téglával boltozott pince, egész vagy felerészben is. Esetleg ugyanolyan értékű pécsi ingatlanért is elcserélhető. Cím: Rácváros 5. sz.

331 n-öl SZŐLŐ, fele gyümölcsös, fele szőlő eladó. Bővebbet: Mecsekalja—Üröq 89. szám.

ELADÓ a központban, masszív ház, 3x2 szobás lakással. Komoly vevők érdeklődését „Tulajdonostól" jeligére a kiadóba kérem.

TÁRSASHÁZ két öröküzlet kedvezményes áron eladó.. Bővebb felvilágosítást a János-utca 1. sz., házfelügyelő ad.

RADNICS-UTCA 26. szám alatti két ház külön-külön eladó. Bővebbet a helyszínen.

RADFALVÁN eladó 2 szoba-konyhás, beköltözhető ház, 1 kat. hold földdel. Érdeklődni: Lánc-utca 6., varroda.

MEGYERI-dűlőben 900 n-öl szőlő eladó. Kertvároshoz 10 perc. Érdeklődni lehet Vej Jánosnál. Zerge-utca 16. szám.

BELVÁROSI házrész, forgalmi úton eladó. Cím: 31139. szám alatt a kiadóban.

VENNÉK családi házat, vagy szőlőt, kis lakással, 8—9 ezerig Tiborc (Alsómakár)-utca 35.

ÖRÖKLAKÁS, 2 szoba, hallos, összkomfortos, belvárosi, modern, új épületben eladó. Érdeklődés 23-13 telefonon.

ELADÓ belvárosban nagy, kertes, emeletes házból 2—3 szobás, összkomfortos házrészek. Ügyvédi közösség: tel.: 23-13.

KÜLÖNFÉLE

KAPITANY JANOS tűzifafűrészelőgépe üzemben. Telefonhívásra is házhoz megyünk. Telefon: 13-61 H. 1438

KÖZÉPKORÚ, egyedülálló nőt kisebb háztartás vezetésére és beteg feleségem gondozására felvennék. Esetleg családjuknak is bevenném. Cím: Kis Szabó József, Téseny.

EVOLUT könyvelőképző: Rákóczi-út 69. I. 4. Tel.: 28-37. Uj számla keret alapján értékkönyvelőkké kiképez. Vidékieket megfelelő időbeosztásban.

39-91 IFJ. TAMAS KALMAN motoros fafűrészelő vállalat telefonszáma György-utca 6.

IDEGKLINIKA macskákat vesz darabonként 5 forintért.

GYÓGYHASKÖTŐK, fűzők, melltartók szakszerű készítése, hozott anyagból is. Hetényiné, József-utca 11. II. emelet 6. ajtó.

Állás—Foglalkozás

BEJÁRÓ MINDENEST félnapra sürgősen keresek. Szabóné, Sztálin-út 60.

FODRÁSZNŐT társul vennék. Címeket: „Jó munkaerő" jeligére a kiadóba.

PERFEKT könyvelő azonnal elhelyezkedne. Knoll Ferenc, Apácza-u. 11., I. Tel.: 39-11.

ÖNÁLLÓ FŐZŐ háztartási alkalmazott 1-ére állást keres. Cím: Bástya-utca 6.

FŐZŐMINDENEST február elsejére felveszek. Széchenyi-tér 6. sz. I. em. (Irgalmasokkal szemben.)

JÓL főző mindenest keresek. Délelőtt: Felsőmalom-u. 6., fdszt., jobb.

SZERÉNYIGÉNYŰ, idősebb asszonyt keresek kis háztartásba egy gyermek mellé, ellátásért, esetleg némi díjazásért. Leveleket „Ellátásért" jeligére a kiadóba.

EVOLUT könyvelőt gyakorlattal, azonnali belépésre keresünk. Jelentkezés hétfőn 9-től: Mezőker V., Bajcsy Zs.-u. 16. sz.

RÁDIÓKÉSZÜLÉKET veszek. Javítás garanciával: Aradi vértanuk-útja 11. Hohmann. Telefon: 20-07.

HÓ- és gumicipőket gyorsan javít Hári. Rákóczi-út 40.

CSUHÉBÓL fonnitudók jelentkezzenek hétfőn 8—10-ig: Bodó Imréné háziipari felelősnél, Pécs, Megye-u. 11. sz.

SZERELÉSHEZ is értő gépkocsivezető személy- vagy tehergépkocsira érvényes jogosítvánnyal állást keres azonnalra. Cím a kiadóban 31.184 szám alatt.

GÉPÍRÓNŐ, 5 éves közigazgatási gyakorlattal állást keres. Leveleket 31.192 számra a kiadóba.

FŐZNI tudó, tiszta nőt háztartásba, félnapi elfoglaltságra keres: Kisrókus-u. 13.

Vétel - Eladás - Csere

SZŐLŐOLTVÁNYOK, lugasgyűjtemények a legolcsóbb termelői áron Fülöp Jánosnál. Markasz, 107. szám.

HASZNÁLT rádiókat vesz és elad Horgas rádiós. Teréz-utca 1. Telefon: 26-82.

MALOMBERENDEZÉS eladó. Özv. Lacher Jánosné, Erzsébet. Pécsváradi járás.

ZONGORÁT veszek, árat, leírást a kiadóba 31091 számra kérek.

KÉT SODRONY, 6 darab matracpárna eladó. Kolozsvár-utca 7.

ELADÓ fekete és szürke férfiruha, nylonkabát. Hadapród-utca 16.

EGY RÖVID NŐIKABÁT és egy férfiloden eladó. Vitéz-utca 4.

SINGER (nagy) varrógépet sürgősen vennék. Gaál Mária, Atléta-utca 25.

EGY fehér, mély gyermekkocsi eladó. István-utca 23.

IKERSPORTKOCSI eladó. Kovácstelep, Kolozsvári-u. 4.

CSIKÓTŰZHELY, kis Kalorkályha, kis vaskályha eladó. Cím: Kovácstelep, Kolozsvári-u. 4.

FEHÉR sportkocsi eladó. Felszabadulás-u. 7/2. (Mohácsi-országút.)

ELADÓ mester- és iskolahegedűk. Dolgozóknak részletfizetésre. Árpád-utca 17.

4+2 Orion világvevő, újszerű, bizományból eladó. Nowotarski, Kossuth-út 57.

SUNDA-CIMBALOM eladó. Kossuth Lajos-u. 71. sz.

JÓHANGU, márkás zongorát keres bérbe a Pécsi Utfenntartó Vállalat, Lenin tér 5 sz. Telefon: 26-80, 26-81.

VENNÉK jókarban lévő, sportgyermekkocsit. Cím: Dohány u. 7, I. 4

3 CSÖVES rádiókészülék 500— Ft, 4+2 külföldi világvevő törpeszuper, hollandiai porszívó és hősugárzó alkalmi áron: Hohmann rádió, Petrezselyem utca 11.

MINDENT VESZEK, hálószobát, konyhaberendezést, íróasztalokat, szekrényeket és ágyakat, varrógépeke, tűzhelyeket és kályhákat. Férfiruhát és cipőt, levelezőlap hívásra házhoz megyek. Krampfardt Jánosné, Bajcsy-Zsilinszky u. 25.

LEGMODERNEBB típusú irodai írógép, luxus kivitelben, Kalor-kályha, eladó. Álmos utca 2—4.

ZONGORA: Bécsi gyártmányú, kitűnő hangú, olcsón eladó. Madách Imre u. 18, alsócsengő.

GYÖNYÖRŰ mélyzöld, selyembrokát bútorszövet, 6½ m. eladó. Színház-tér 3. I. em. 1.

TÁSKAIRÓGÉP kifogástalan állapotban eladó. Molotov u. 16. Hátul az udvarban.

JÓKARBANLÉVŐ, mély gyermekkocsi, sportra átszerelhető, eladó. — Erzsébet utca 19.

VARRÓGÉP villanymotort vennék. Címeket a kiadóba kérek „Kis villanymotor" jeligére.

ELADÓ párnázott gyermekszék, gyermekketrec. Nagyflórián u. 12.

ÍRÓGÉP, modern, irodai eladó. Tóka műszerésznél megbízásból, Deák utca 1 sz.

MODERN, mély, steppelt gyermekkocsi, új matraccal eladó. Pető, Munkácsy Mihály u. 43.

ANGOL, rövid, körpáncélos, kereszthúros zongora, új állapotban, eladó. Pécs, Kossuth Lajos utca 89 sz.

LINOLEUM szőnyeget vennék, jókarban lévőt. Schafhauser, Sallai (Ferenciek) utca 14. I. em. jobbra.

4+2 ORION rádió eladó. Tomasek, Molotov utca 5.

ELADÓK, íróasztal, dísztárgyak, virágállvány, gyermeksportkocsi. Molotov-utca 27.

KIS SINGER varrógép eladó. — Athinay utca 36.

SINGER gyorsvarró szabógép eladó. Cím Rajnainál. Boltívköz 2.

SINGER süllyesztős varrógép eladó Nagy Jenő (volt Kaszárnya) utca 7 szám.

ASZTALITŰZHELY fehér, zománcozott, üstház rézbográccsal, Kalorkályha, szecskavágó, kerekes kukoricadaráló, kétlevelű vasborona, eke eladó. Boltív-köz 2.

FARKASKUTYA, törzskönyvezett szép, kétéves anya és kölyke, külön is eladók. Kertváros, Keszüi-út 3.

ELADÓ kerek kis asztal, szekrény, szabóvillanyvasaló. Percel-utca 40., 5. ajtó.

HIBÁTLAN, jó állapotban lévő, zománcozott fürdőkád, fafűtésű fürdőkályha és gázfürdőkályha eladó. Megtekinthető: Deák-u. 9. sz. Gungl-üzletben.

ELADÓ kis családiház, beköltözhető 1 szoba, mellékhelyiség. Ürögi-út 8/1. Toldy.

MOTORKERÉKPÁR 500-as, oldalkocsival jutányos árért eladó. Baritzműhely, Zsolnay-u. 42. Tel.: 30-98.

KIFOGÁSTALAN állapotban egy fehér, steppelt mély gyermekkocsi eladó. Csillag-utca 22. sz. alatt.

NÉGYÜTEMŰ, 350-es NSU motorkerékpár príma állapotban eladó. Sallai-utca 39. (Volt Ferenciek-u.)

Házasság - Levelezés

EGYEDÜLÁLLÓ nyugdíjas keres jólelkű élettársat 60 évig. Választ: „Vidékre" jeligére a kiadóba. (Varrónők előnyben.)

FÉRJHEZMENNÉNEK: nagyüzemből (20), tejcsarnokvezető (19), tanítónő (39), ápolónő (35), tisztviselőnő (29), diplomások (25, 29), gazdálkodó (60), varrónő (23), óvónő (19) stb. NŐSÜLNÉNEK: rendőr (30), nyomdász (65), építész (26), iparos (54), osztályvezetők (29, 38), doktor (28), postatiszt (24), mérnökök (29, 46), műszaki (33) stb. Zárójelben életkorok. Bővebbet titoktartással: házasulandók pécsi nyilvántartója, Kossuth-tér 1. I. 3. (11-06). Levelezésnél válaszbélyeget! Félre az előítéletekkel!

MAGÁNOS öregúrnak meggondozását vállalnám kis házáért, vagy el is mennék feleségül hozzá. Egyedül vagyok, senkim nincs. Leveleket 31.146 számra a kiadóba.

KÖZTISZTELETBEN álló, 36 éves, csinos, nagyon jómódú özvegy, 6 éves gyermekével, férjhezmenne tisztaszívű iparoshoz, tisztviselőhöz vagy diplomáshoz, 50 évesig. Válasz címzése: Sz. Tiborné. Pécs 1., Poste restante.

„IBOLYA" jeligére pontos cím a kiadóban.

MEGPRÓBÁLOK ezúton nősülni én is. 30 éves, komoly, 180 cm magas, vezető tisztviselőnek írjon jó erkölcsű, csinos, háziás, hozzá illő nő. Cím: Gy. György. Pécs 4. Postán maradó.

30 ÉVES özvegyember keres 3 gyermekének szerető anyát és feleséget. „Boldog családi otthon" jeligére a kiadóba.

Bútorozott szoba

NYUGDIJAS, üzemi dolgozó, férfi részére lakás-ellátásra felveszek. Cím a kiadóba 31110 szám alatt.

KÉT DOLGOZÓ albérlőt felveszek. Kossuth-tér 6. szám

EGY ÁGY szolid, dolgozó nőnek kiadó, ágyruha nélkül. Bástya-utca 3.

KÉT ÁGY KIADÓ férfi részére. Zöldfa-utca 32. sz.

BÚTOROZOTT SZOBA azonnal kiadó. Fiume-utca 33., I. 5.

KÉT FÉRFI részére utcai bútorozott szoba, fürdőszobahasználattal, Sétatéren, február 1-re kiadó. Cím a kiadóban 31132 szám alatt.

BELVÁROSBAN bútorozott szoba férfi részére kiadó. Cím a kiadóban 31121 szám alatt.

KÜLÖNBEJÁRATÚ bútorozott szobát keresek, ágynemű nélkül. Címet a kiadóba „Normás" jeligére.

BÚTOROZOTT SZOBA, ágynemű nélkül, férfinek kiadó. Belgrádi-utca 11. sz., I.

BÚTOROZOTT szoba február 1-re kiadó. Fiume-u. 35. I. 8.

D U N A N T Ú L I N A P L Ó
a Magyar Dolgozók Pártja
Baranyamegyei Pártbizottságának lapja.
Felelős szerkesztő: R A D Ó I S T V Á N
Felelős kiadó: S Z I K R A S Á N D O R
Szerkesztőség és kiadóhivatal: Pécs, Perczel-utca 2. — Telefon: 15-32 és 15-42
Postatakarékpénztári csekkszámlaszám: 313.064
Előfizetési díj: havi 11.— forint

Pécsi Szikra nyomda,
Pécs, Munkácsy Mihály utca 10. sz.
Telefon: 20-27
A nyomdáért felel: GÁRDOSI JÓZSEF.

VILÁG PROLETÁRJAI EGYESÜLJETEK!

DUNÁNTÚLI NAPLÓ

AZ MDP BARANYAMEGYEI PÁRTBIZOTTSÁGÁNAK LAPJA

VIII. ÉVFOLYAM, 24. SZÁM — ÁRA 50 FILLÉR — KEDD, 1951 JANUÁR 30.

A MAI SZÁMBAN:

A mezőgazdaság szocialista alapokra való átépítése az előttünk álló évek központi feladata — mondotta Gerő Ernő elvtárs a Szolnokmegyei Pártértekezleten (4. o.) Egyre élesedik a tiltakozás Nyugat-Németország fellegyverzése ellen (4. o.) — Petőfi-akna az első, Pécsbányatelep a második a MESZHART-aknák kongresszusi versenyében (5. o.) — A falusi kultúrverseny járási bemutatóin különösen tánccsoportjaink arattak nagy sikert (5. o.) Nagyarányú átépítések Pécsett és Baranyában (6. o.)

A Megyei Pártértekezlet megvitatta a Politikai Bizottság határozata alapján megyénk pártmunkája, a szocialista építés és a béke védelméért folyó harc eredményeit, hiányosságait és az előttünk álló feladatokat

A konferencia megválasztotta a Magyar Dolgozók Pártja II. Kongresszusára megyénk küldötteit

A Megyei Pártértekezlet tanácskozásai rendkívüli jelentőségűek egész megyénk élete, fejlődése szempontjából. Baranya megye legmagasabb politikai szervének ülésezését különösen az tette nagyjelentőségűvé, hogy azon párttagságunk választott küldöttei megismerték és megvitatták Központi Vezetőségünk Politikai Bizottságának határozatát. Politikai Bizottságunk január közepén megtárgyalta a Baranyamegyei Pártbizottság munkáját, bírálatot avakorolt felette, rámutatott a Megyei Bizottság és minden pártszervezetünk feladataira. A Politikai Bizottság határozata feltárta a hibákat, amelyek főleg a Megyei Pártbizottság, de számos pártszervezet munkájában is jelentkeztek, meghatározta, hogy hogyan küszöbölhetők ki az elkövetett hibák és mulasztások. A konferencia a kommunista kritika és önkritika jegyében megvitatta a hatalmas segítséget nyújtó határozatot, alaposan megtárgyalta a pártszervezetek, megyénk mindenemmes kommunistájának feladatait. A Megyei Pártértekezlet ezzel lehetővé tette, hogy a Politikai Bizottság határozatát maradéktalanul végrehajtsuk és biztosítsuk, hogy Baranya megye is szilárd bástyává legyen a szocializmus építéséért, a béke védelméért vívott harcban.

A küldöttek hatalmas lelkesedéssel Rákosi elvtársat és a Politikai Bizottság tagjait választják a díszelnökségbe

Zászlódíszbe öltözött vasárnap Pécs, mindenütt feliratok köszöntötték a Megyei Pártértekezletet, megyénk legfelsőbb pártszervének ülését. A Munkáskultúrház nagyterme ünnepi külsőt öltött a nagyjelentőségű napon, amikor megyénk legjobb, legharcosabb, legáldozatkészebb kommunistái ültek össze, hogy megvitassák egész megyénk pártmunkájának, szocialista építésének, békevédelmi harcának eredményeit, hiányosságait és a feladatokat. A termet vörös és piros-fehér-zöld zászlók, feliratok díszítették, amelyek éltették a dicsőséges Szovjetuniót és a világ dolgozói nagy vezérét, a békeharc első, lánglelkű harcosát, Sztálin elvtársat, a Magyar Dolgozók Pártja II. Kongresszusát, nagy Pártunkat, forrón szeretett vezérünket, Rákosi elvtársat, a Központi Vezetőséget, a megye magyar és délszláv dolgozóinak harci egységét.

A Pártértekezleten a Párt Központi Vezetőségét Kovács István elvtárs, a Politikai Bizottság tagja, a Központi Vezetőség titkára és Kristóf István elvtárs, a Központi Vezetőség póttagja képviselte.

Farkas Mihály elvtárs üdvözölte a Megyei Pártértekezletet

Szikra Sándor elvtárs, a Megyei Pártbizottság titkára nyitotta meg a Pártértekezletet, felolvasta Farkas Mihály elvtárs, Pártunk főtitkárhelyettesének, megyénk képviselőjének üzenetét, amelyben Farkas elvtárs sajnálkozását fejezi ki, hogy közbejött halaszthatatlan munkája miatt a Pártértekezleten megjelenni nem tudott, és harcos kommunista üdvözletét küldi a Pártértekezlet résztvevőinek, Baranya megye kommunistáinak. Majd Rein Istvánné elvtársnő tett javaslatot a díszelnökség és az elnökség tagjaira.

A Pártértekezlet hatalmas lelkesedéssel, hosszantartó tapssal, éljenzéssel választotta meg a díszelnökségbe Pártunk Politikai Bizottságát, élén Rákosi elvtárssal.

A küldöttértekezlet megválasztotta a jelölő, a mandátumfelülvizsgáló és a szavazatszedő bizottságot, majd pattogóütemű dobszó mellett pirosnyakkendős úttörő-küldöttség lépett a terembe. Baranya úttörőinek nevében Lesnyik Ferenc pajtás tolmácsolta megyénk úttörőinek köszöntését.

— Ugy érezzük, hogy el kellett jönnünk nekünk is a Pártértekezletre, mert sok a megköszönni valónk. Még csak gyerekek vagyunk, de már tudjuk, hogy

a Pártnak köszönhetjük nyugodt, gondtalan életünket, mindazt a szépet és jót, ami körülvesz bennünket.

Hallottuk, hogy az üzemek, falvak dolgozói felajánlással készülnek a Pártkongresszusra. Mi is felajánljuk, hogy jó tanulással, a tanulmányi színvonal emelésével szolgáljuk szeretett hazánkat.

„Mi dél-szláv dolgozók, ha kell, fegyverrel is megvédjük szeretett magyar hazánkat"

A baranyamegyei délszláv és sokac dolgozó parasztok üdvözletét nemzeti viseletükbe öltözött küldöttség tolmácsolta. Antalovics Jánosné versendi délszláv parasztasszony üdvözölte a Megyei Pártértekezletet.

— Mi, a baranyai délszláv dolgozók — mondotta —, mindannyian tudjuk, hogy a Magyar Dolgozók Pártja II. Kongresszusán a mi életünkről is szó lesz. Meggyőződtünk arról, hogy a Magyar Dolgozók Pártja éppenúgy törődik velünk, mint a többi dolgozó néppel. Hiába próbálkozna bárki eltántorítani bennünket a magyar dolgozó testvéreinktől, ez nem fog sikerülni, mert mi meggyőződtünk arról, hogy a szocializmust építő népi demokráciában egyenjogúak vagyunk a többi dolgozóval.

— Ez a haza a mi hazánk, jogaink és kötelességeink, szabadságunk és függetlenségünk egyforma a többi dolgozóéval. Ezt a valóságban is meg tudjuk mutatni.

Ezután elmondotta azt, hogy Versenden a dolgozó parasztok négy nemzetiségből tevődnek össze: magyar, délszláv, német és román anyanyelvűek. Kiemelte azt, hogy a földosztásnál mindenki egyformán kapott földet, akinek szüksége volt rá, majd ismertette, hogy úgy, ahogy az ő községükben, másutt is egyre többen látják a termelőcsoportok megalakításának helyességét. Majd így folytatta:

— A tanácsban is egyformán vagyuk képviselve, a falusiban is, a járásiban és a megyeiben is. És ország gyűlési képviselőnk is van, Kaszapovics András elvtárs. Kultúrházunkat most bővítették ki, így kultúránkat is tovább fejleszthetjük és ezen keresztül községünk négy nemzetiségét még közelebb hozzuk egymáshoz.

— Hogy szabadok vagyunk és jobban élünk, mint a multban, azt a Magyar Dolgozók Pártjának és szeretett, drága Rákosi elvtársunknak köszönhetjük.

Mi, délszláv dolgozók megfogadjuk, hogy az eddiginél még fokozottabban teljesítjük hazafias kötelességeinket, mert tudjuk, hogy az a jó hazafi, aki jogai mellett a kötelességét is teljesíti.

— Déli határainkon túl az imperialisták bérence, jugoszláv dolgozó testvéreink áruló gyilkosa, Tito és bandája elnyomja a dolgozó népet. Az onnan érkező levelekből tudjuk, hogy ott a dolgozóknak nincsenek jogaik s ha mernek egy szót szólni Tito és bandája ellen, azonnal internálják kényszermunkára viszik őket. Éhinség van, mindent elrekviráltak a dolgozó népről, a dolgozók keresete olyan alacsony, hogy a legszükségesebb élelmet sem tudják biztosítani családjuknak, rongyosak, éhesek.

Jugoszlávia dolgozó népei tudják, hogy mi hogyan élünk itt a mi hazánkban és nem is fogják soká tűrni a barbár elnyomást. Nemsokára eljön az idő, amikor lerázzák a Tito-banda rabigáját és ők is velünk együtt szabadon építhetik a szocializmust.

— A baranyamegyei délszláv dolgozók nevében kérem az Országos Kongresszus küldötteit, hogy mondják el az MDP II. Kongresszusán, hogy

mi baranyai délszláv dolgozók várjuk a Pártkongresszustól, hogy mutasson utat további munkánkhoz, hogy még fokozottabban tudjuk harcunkat vívni a dolgozó nép ellenségei, a kulákok, a titoista kémek, az imperialisták belső és külső ügynökei ellen és ezzel gyorsítsuk hazánkban a szocializmus építését. A békéért folyó harcból mi, délszláv dolgozók is kivesszük részünket és ha kell, fegyverrel is megvédjük szeretett magyar hazánkat.

„Viruljon a dél-szláv és a magyar dolgozók örök baratsága"

Továbbra is Rákosi elvtárs útmutatása szerint dolgozunk. Előttünk áll a szovjet dolgozók hős példája, a nagy Szovjetunió és a világ dolgozói szeretett vezéréé, Sztálin elvtársé. Éljen a nagy, dicsőséges szovjet nép, az egész világ békeszerető népeinek nagy vezére, Sztálin elvtárs! — fejezte be Antalovics Jánosné nagy tapssal fogadott üdvözlő beszédét.

Ezután átnyujtotta a Megyei Pártértekezlet elnökségének a baranyai délszláv dolgozó parasztok ajándékát, egy hímzett fehér asztalkendőt, amelynek felirata:

„Viruljon a délszláv és a magyar dolgozók örök barátsága."

A mohácsi sokacok szilárdan őrt állnak a béke erős bástyáján

A mohácsi sokac dolgozó parasztok nevében Tamásev Katalin üdvözölte a Megyei Pártértekezletet.

— A mi szépülő életünk bizonysága annak, hogy nagy Pártunk győzelmesen vezeti népünket a szocialista jövő felé. Mi, sokac dolgozó parasztok saját kultúrházunkban, saját népi kultúránkat ápolhatjuk, saját iskoláinkban tanulhatunk, a nemzetiségi elnyomás után felszabadult, egyenjogú dolgozói vagyunk hazánknak.

A fasiszta Titónak és áruló bandájának azt üzenjük, hogy a béke erős bástyáján mi mohácsi sokacok is szilárdan őrt állunk, s amennyire együttérzünk a nyomorba döntött jugoszláv néppel, annyira gyűlöljük az imperialisták zsoldjába szegődött népellenes Tito-bandát.

A megye egyénileg dolgozó parasztjai nevében Varga Kálmán sósvertikei pártonkívüli, egyénileg dolgozó paraszt köszöntötte a Pártértekezletet. Beszámolt arról, hogy megyénk dolgozó parasztsága úgy készül a Párt Kongresszusára, hogy lelkesen teljesíti és túlteljesíti begyűjtési kötelezettségét.

Az MNDSZ küldöttségének élén Faubl Ferencné köszöntötte Baranya asszonyainak nevében a Megyei Pártértekezletet és azt fogadta, hogy a megye asszonyai az eddiginél még keményebben harcolnak gyermekeik békéjéért, a béketábor erősítéséért, a béke megvédéséért. Átnyujtotta az elnökségnek az MNDSZ ajándékát, a dolgozó asszonyoknak a Párt iránt érzett mély szeretetének jelét: egy szép, vörös selyemzászlót.

Az üdvözlések után Szikra Sándor elvtárs mondotta el a Megyei Pártbizottság referátumát.

A felszabadító Szovjetunió függetlenségünk védőpajzsa, segítségével soha nem látott fejlődést értünk el

Szikra elvtárs beszámolójában rámutatott arra a feszült nemzetközi helyzetre, amelyben kongresszusi küldöttválasztó megyei konferenciánk összeült. Megállapította, hogy a béketábor erősödésére, a Szovjetunió hatalmas fejlődésére az imperialisták bűnös háborús készülődéssel és aljas provokációkkal válaszolnak.

— A Szovjetunióban, ahol már a kommunizmust építik egymás után valósítanak meg soha nem látott és hallott gigászi terveket, amelyekkel egész országrészeket változtatnak kietlen sivatagból dús termőfölddé. Az atom erejét a termelőmunka szolgálatába állítják, olyan hatalmas gépeket alkotnak, amelyek többezer munkás munkáját végzik el.

A Szovjetunió ipara, mezőgazdasága a háború utáni ötéves terv segítségével messze túlhaladta a háború előtti színvonalat és ma a Szovjetunió erősebb és legyőzhetetlenebb gazdaságilag, politikailag és katonailag, mint valaha is volt.

Ezután arról beszélt Szikra elvtárs, hogy a Szovjetunió példája és segítsége nyomán milyen rohamosan növekszik a népi demokráciák ereje. Hazánkban az ipar soha nem látott méretekben fejlődik és messze túlhaladja a háború előtti legmagasabb termelést, ugyanakkor a mezőgazdaság terméshozama is egyre növekszik. Szerte az országban a felszabadító Szovjetunió segítségével új gyárak, üzemek, erőművek épülnek, új aknák nőnek ki. Megyénkben Komlón egymagában többszázmilliós beruházással a Szovjetunió legmodernebb bányászati tapasztalatainak felhasználásával épül és az idén megnyílik az új akna, amely a Dunai Vasmű, népünk büszkeségének koksz-szén szükségletét fogja biztosítani.

— Dolgozó népünk tudja, hogy a Szovjetunió nemcsak felszabadította hazánkat, de azóta is függetlenségünk védőpajzsa és nap, mint nap segít bennünket, 33 éves gazdag tapasztalatainak átadásával. A szovjet nép legjobb fiai közül eljöttek megyénkbe is számosan, köztük a Sztálin-díjas Podzsarov váják elvtárs, Logvinyenko bányamérnök, Petrovszkij neves orvosprofesszor, Obrazcov Sztálin-díjas világhírű művész és még számosan, hogy bányászainknak, munkásainknak, értelmiségünknek közvetlenül is átadják tapasztalataikat, ezzel is segítsenek bennünket eredményeink elérésében. Dolgozó népünk életszínvonala állandóan és biztosan emelkedik és ezzel együtt

növekszik népünk hálája, szeretete a felszabadító nagy Szovjetunió, a népek nagy barátja, Sztálin elvtárs iránt, győzelmeink kovácsa, a Magyar Dolgozók Pártja és a magyar nép bölcs, szeretett vezére, Rákosi elvtárs iránt.

(A küldöttek felállva, forró lelkesedéssel éltették a Szovjetuniót, Sztálin elvtársat, Pártunkat és Rákosi elvtársat.)

Még a kapitalista sajtó is a fasiszta Tito-rendszer megingásáról beszél

Az imperialisták aljas támadásairól szólva, ismertette a koreai nép hősies helytállását, győzelmes szabadságharcát, hangsúlyozta, hogy harcuk megmutatja az egész világnak: milyen lebíríhatatlan erő van abban a népben, amely szabadságáért, függetlenségéért harcol és amelyet a Szovjetunió-vezette béketábor támogat.

— Ugy látszik, hogy a déli határainkon ágáló és provokáló Tito kémbanda, az amerikai imperialisták ügynöksége ezt még nem tanulta meg.

A Tito-banda Jugoszlávia népeit júdáspénzért az amerikai imperialistáknak ágyútöltelékül akarja eladni.

Ezrével vetik börtönbe és válogatott kínzásokkal pusztítják el a legjobb jugoszláv hazafiakat, akik leleplezik Tito árulását, akik a Jugoszlávia felszabadítását hozó Szovjetunióban és nem az amerikai hadigyárosokban látják népük támaszát.

— Jugoszláviában a kulákokat, kapitalistákat kiszolgáló és a dolgozó népet elnyomó amerikai kémbanda van uralmon. Az államosított gyárakat visszaadják a tőkéseknek, megszüntetik a gép- és traktorállomásokat: a gépeket a kulákok kezére adják, hogy azok még fokozottabban kizsákmányolják a dolgozó parasztokat. A megvásárolt Tito-banda kiárusítja Jugoszláviát, ingyen kényszermunkára hajtja a dolgozókat a réz- és ónbányákba, hogy azok termelésével is elősegítse az amerikai imperialisták hadigépezetét, fegyveres erőszakkal elszedik a dolgozó parasztok gabonáját, még a vetőmagot is. Fokozódik a nép nyomora, leromlott, éhezik a jobbsorsra érdemes jugoszláv dolgozó nép.

— Számos elvtársunk ismeri ezt a helyzetet a Jugoszláviából hozzánk átjövő hírekből, amelyeknek írói félve a megtorlástól, csak virágnyelven fejezik ki magukat. Az egyik töttösi dolgozó parasztnak azt írta nagybátyja Jugoszláviából: „Akkora szélvihar van nálunk, hogy a dolgozó parasztoknak az összes gabonáját elfujta a szél a padlásról."

— Jugoszlávia gazdasági helyzete olyan válságosra fordult, hogy az egész kapitalista sajtó a rendszer megingásáról beszél. Egyre erősödik a jugoszláv nép ellenállása az áruló Tito-bandával szemben, szaporodnak a hírek az ipari munkások és parasztok szabotázsairól és egyre gyakrabban fegyveres ellenállásukról is.

Nagyon is ingadozik Titoék uralma, a börtön és terror ellenére sem tudják megakadályozni a nép, a kommunisták ellenállását. Nem kérdéses, hogy ez a harc előbb, vagy utóbb a jugoszláv nép szabadsága és a szocializmus győzelmével fog végződni.

— Félnek Titoék, mert tudják, hogy napjaik meg vannak számlálva. Ezt a félelmüket kardcsörtetéssel, erejüket felnagyító hándabándázással akarják leplezni.

Joggal félnek, mert a körülöttük élő népi demokratikus országok egymagukban is sokkal erősebbek, mint ők, s ha hozzávesszük a Szovjetunió vezetése alatt álló 800 milliós hatalmas béketábor erejét, megértjük a Tito-banda nyugtalanságát és félelmét.

— Nekünk, baranyamegyei kommunistáknak, akik itt élünk a fasiszta Tito közvetlen szomszédságában, éberségre, helytállásra, harckészségre kell neveinünk dolgozó népünket.

Tudja meg bandáit a Tito-banda, hogy nem félünk tőlük, de egy

emberként készenállunk arra, hogy provokációjukat visszaverjük és örökre elvegyük kedvüket attól, hogy szabad magyar hazánk határait fenyegessék.

Szikra elvtárs az egész világon és hazánkban is hatalmas méretekben kifejlődött békeharcról beszélt, rámutatott arra, hogy a magyar békemozgalomnak sikerült egységesen a béke védelmének ügye mellé felsorakoztatni dolgozó népünket, köztük Baranya dolgozóit.

— Erősödik, fejlődik hazánk függetlenségének és szabadságának szilárd és éber őre, a mi szeretett néphadseregünk.

A határainkon éberen őrtálló határőreink felé dolgozóink mérhetetlen bizalommal és büszkeséggel fordulnak.

A határmenti falvak dolgozó népe egyre aktívabban támogatja Államvédelmi Hatóságunk határőreit és rendőreinket az átdobott kémek, ügynökök, provokátorok ártalmatlanná tételében.

A Pártkongresszus az egész nép ügye, a kongresszusi verseny eredményei az egész nép javát szolgálják

— Pártunk Kongresszusára megyénk kommunistái és pártonkívüli dolgozói a Párt sorainak erősítésével a pártélet és a pártmunka fejlesztésével, a dolgozó tömegekkel való kapcsolat szorosabbra fűzésével és soronlévő feladataink eredményesebb megoldásával készülnek. Kongresszusunk jelentőségének felismerése egyre mélyebbre hatol. A dolgozó tömegek a versenyben való részvétellel fejezik ki a legkézzelfoghatóbban, hogy egyre inkább tudatában vannak:

a Pártkongresszus az egész nép ügye és a kongresszusi munkaversenyben elért termelési eredmények az egész nép javát szolgálják, a nemzet erejét növelik.

— Aktív pártmunkát végző párttagságunk száma egyre nő. Egyre többen vannak olyan párttagok, mint a Petőfi-akna Máté-fejtésében dolgozó Tóth János népnevelő elvtárs, aki a január 4-i taggyűlés után megvilágította a vele egy csapatban dolgozók előtt, hogy munkásosztályunk és dolgozó népünk minden eddigi sikerét Pártunk vezetésének köszönheti, hogy

a Pártkongresszus határozatai akkor épülnek szilárd alapra, ha ők bányászok is tettekkel bizonyítják: készen állnak a határozatok megvalósítására.

A csapat azonnal vállalta, hogy öt csille helyett fejenként 6 csillét fognak teljesíteni és ezt a vállalást azóta is naponta teljesítik, nem egyszer túl is szárnyalják.

— Ahol pártszervezeteink, tömegszerveink és vállalatvezetőink a felajánlásokat ellenőrzik, az eredményeket és a lemaradásokat nyilvánosságra hozzák, egy-két hetenként kis munkaegységekben, termelési értekezleteken a feladatokat megtárgyalják, ott a kongresszusi verseny lendülete tovább fejlődik és lelkesen küzdenek a kongresszusi zászlóért, a kongresszusi üzem vagy brigád megtisztelő címéért. Vannak kiváló kezdeményezések, de ez még nem általános. Különösen le vagyunk maradva Komlón, de más aknákon is, a terv határidőre való teljesítésében, az igazolatlan műszakmulasztások és a normáikat nem teljesítők számának csökkentésében. Pártszervezeteink és öntudatos munkásaink keresik a hibák kiküszöbölésének útját és

az egyik legjobb megoldást megtalálták a munkamódszerátadás elterjesztésében.

A Petőfi-aknai pártszervezet segítségével többek között Sára Gyula vájár elvtárs egyre több csapatnál adja át munkamódszerét. Kovács István vájár teljesítménye azóta — akárcsak több munkamódszer-átvevőé, — 83 százalékról 110—120 százalék fölé emelkedett. Ujabb fejtésekben vezetik be a ciklusos módszert, mind több csapatnál alkalmazzák a melegcsákány-váltást, legnagyobb eredménynyel a mányoki aknáknál.

A további sikerek elérése a kommunisták példamutatásán és a Pártkongresszus jelentőségének további tudatosításán múlik.

Biztosak vagyunk benne, hogy bányászaink, munkásaink, üzemeink maradéktalanul teljesíteni fogják a pártkongresszusi felajánlásokat, lelkes harcban küzdenek a Központi Vezetőség és a Megyei Pártbizottság kongresszusi versenyzászlajáért.

Baranyai dolgozóknak kell elvinniök a Központi Vezetőség zászlaját, hogy ezzel is bebizonyítsuk: milyen szilárdan állunk helyt hazánk határán.

A termelőszövetkezeti mozgalomnak új lendületet adott a Pártkongresszusra való készülés

— A Pártkongresszusra való készülődés új lendületet adott a termelőszövetkezeti mozgalom fejlődésének. Az őszi fejlesztés idején termelőszövetkezeti csoportjaink területe 21.500 kataszterális holdról 54.700 holdra nőtt, az újonan belépett családok 36 százaléka középparaszt. Csoportjaink többségének terméseredménye, gazdasági helyzete, évvégi zárszámadása megkönnyíti most újabb csoportok szervezését és a régiek fejlesztését.

A kongresszusi verseny során már hét új csoport alakult és 34 van előkészítésben és a régi csoportokba is számos dolgozó parasztcsalád lép be.

— Délszláv dolgozó parasztjaink is egyre jobban felismerik boldogulásuk útját és a kongresszus tiszteletére Lothárd, Birján, Olasz, Szalánta, Pogány, Pécsudvard, Kásád és még más délszláv lakosú községek is alakítottak előkészítő bizottságokat. Közöttük is élenjárnak a kommunisták. Igy Lothárdon Lukács Márk párttitkár, Bosnyák Márk és Gyurák János középparasztok vállalták, hogy a kongresszus tiszteletére termelőszövetkezeti csoportot alakítanak, Miátovics Miklós tehenész, és felesége a nagykozári termelőszövetkezet tagjai a havi 2.100 literes fejési átlagot 3.000 literre emelik.

— A mozgalom fejlesztésében az eddig egyénileg gazdálkodó dolgozó paraszt párttagjaink járnak elöl. A fejlődést elősegíti, hogy a vezetőségek újjáválasztásánál a csoportok meghívják az egyénileg dolgozókat is. Azonban hiba, hogy pártszervezeteink csak azokat hívják meg, akikről biztosan tudják, hogy belépnek. A szövetkezeti fejlődés lendülete még nem általános, csoportjaink többsége még bezárkózik a falu többi része elől. Községi pártszervezeteink egy része még nem élharcosa a szövetkezeti mozgalomnak.

A kongresszusi jó felvilágosító munkával fejlesszük az előkészítő bizottságokat csoportokká, szervezzünk új előkészítő bizottságokat, vegyünk fel számos új családot, mindenekelőtt dolgozó középparasztokat csoportjainkba.

A begyűjtés teljesítése próbaköve minden falusi kommunistának és hazafinak

Szikra elvtárs ezután az állami birtokok, gépállomások, kongresszusi munkafelajánlásáról beszélt, majd rátért a falusi kongresszusi verseny alapvető gyengeségére, arra, hogy még nem fogta át, nem mozgósítja az egyéni dolgozó parasztok többségét begyűjtési kötelezettségük teljesítésére.

— Dolgozó parasztságunkkal értessük meg, hogy a béke megvédésén, a mezőgazdaság gépesítésén, a dolgozó parasztok ipari szükségletének kielégítésén keresztül egyéni érdeke, de egyben feltétlen állampolgári kötelessége is, hogy begyűjtési kötelességének eleget tegyen.

A begyűjtés teljesítése lesz most a próbaköve minden falusi kommunistának és hazafinak.

Elvárja tőlük Pártunk a példamutatást, a népi kormányunk által meghatározott mennyiség megvan, a siker teljes egészében a felvilágosító munkán és a kommunisták egyéni példamutatásán múlik. Másrészt szigorúan végre kell hajtanunk a rendeleteket, mindenekelőtt a kulákokon. Egyedül tőlünk, kommunistáktól függ, hogy egymás után sorakozzanak fel a falvak az élenjáró Lippó és Baksa községek mögé, amelyek minden beszolgáltatásukat 100 százalékig teljesítették.

Érjük el, hogy községeink jelentős része a Pártkongresszusig, és valamennyi legkésőbb március 15-ig szabadságharcunk évfordulójára az A, B és C előirányzatot maradéktalanul teljesítse

ezzel is bebizonyítva Pártunkhoz, népi demokráciánkhoz való hűségét, a békénk megvédésében tanusított elszántságát és a határainkon leskelődő Tito-banda elleni gyűlöletét.

Szikra elvtárs rávilágított arra, hogy a kongresszusi versenyt az üzemekben a jobboldali szociáldemokraták gátolni igyekeznek, a munkaszervezést akadályozzák és bérdemagógiával fékezik a dolgozók lendületét, mint István-, vagy Széchenyi-aknán. Cun községben a kulákok rémhíreikkel szétugrasztották a tszcst előkészítő bizottságot. Az ellenség munkáját megkönnyíti, hogy egyes helyeken a harc ellenük nem folyik élesen.

Döntő, mindennapi feladatunk a Szabad Nép terjesztése

— A soronlévő ipari és mezőgazdasági feladatokban mutatkozó nehézségek és hiányosságok nagymértékben összefüggnek azzal, hogy

a Politikai Bizottságnak az agitációs munkáról szóló határozat végrehajtásáért nagyon keveset tettünk.

Pártszervezeteink többségében felületesen hajtották végre a népnevelő csoportok átszervezését, a megbízhatatlan, nem élenjáró elemek kicserélését a kötelességük teljesítésében példát mutató legjobb munkásokkal, dolgozó parasztokkal. Ez is hozzájárul ahhoz, hogy népnevelő munkánk nem elég harcos, megalkuszik nem egyszer a nehézségekkel, az ellenség rémhíreivel, támadásával szemben. Népnevelőink nem leplezik le megfelelően az ellenséget, a jobboldali szociáldemokratákat, kulákokat, titoista provokátorokat.

A Politikai Bizottság agitációs munkáról szóló határozatának újból történő és megfelelő feldolgozása és fokozatos végrehajtása további eredményeinknek igen fontos előfeltétele.

— Népnevelőmunkánk egyik döntő, mindennapi feladata Pártunk központi lapjának, a Szabad Népnek terjesztése és a népnevelő munkában a Szabad Nép tanításainak, érveinek az agitációban való felhasználása. A Szabad Nép terjesztésében egyes helyeken kiváló eredményeket értek el elvtársaink, mert megértették Pártunk központi lapjának jelentőségét. Palást József 15 holdas kölkedi dolgozó középparaszt azért olvassa rendszeresen a Szabad Népet, mert mint mondja: „Ha valaki levelet kap azt el szokta olvasni. Igy vagyok a Szabad Néppel is, mert ez a Párt levele és a Párt levelét még jobban el kell olvasni, mert az csak jótanácsokat adhat nekünk."

A Szabad Nép agitációban elért kiváló eredmények mellett Szikra elvtárs rámutatott arra, hogy egyes járásokban és Pécs városában nem értették még meg a Párt központi lapjának jelentőségét, lemaradás mutatkozik elsősorban a bányáknál, a gépállomásoknál, állami gazdaságoknál és termelőszövetkezeti csoportoknál. Hangsúlyozta, hogy

nekünk Baranyában különösen nagy szükség van hibáink kiküszöbölésében a Szabad Nép mindennapi támogatására,

ezért gondosan meg kell vizsgálni alapszervezeteinkben: hogyan áll a terjesztés, mi a lemaradás oka és az eredményes tapasztalatokat átadva a lemaradást ki kell küszöbölnünk.

Szikra elvtárs ezután az oktatásban elért jelentős fejlődésről adott számot és megállapította, hogy több helyen komoly lemorzsolódás mutatkozik. Súlyosbítja a hibát, hogy oktatásunk leggyengébben a MESZHART és a nagymányoki bányáknál folyik. Jó példának hozta fel a komlói aknai pártszervezetet, ahol a párttagság több, mint 40 százaléka rendszeresen vesz részt az oktatásban. Ezt olyan előadókkal érték el, mint Klein elvtárs, aki mindenegyes tanulójával rendszeresen, egyénenként foglalkozik, segíti őket a tanulásban a jegyzetelés nehézségeiben. A komlói pártsezrvezet vezetősége gondosan válogatta ki a politikai iskolák előadóit, rendszeresen beszámoltatja őket mindenegyes tanuló előmeneteléről, fegyelméről és tanácsokat nyujt az előadóknak. A komlói elvtársak példáját kell általánossá tenni és úgy kell készülnünk a Pártkongresszusra, hogy az előadókkal és a tanulókkal való rendszeres, egyéni foglalkozáson, segítésen keresztül megszüntessük a lemorzsolódást, hogy párttagságunk egyharmadát rendszeres oktatáson vigyük keresztül.

Fokozzuk a kommunista éberséget az ellenséggel szemben

Szikra elvtárs ezután a Politikai Bizottságnak a Baranyamegyei Pártbizottság munkájáról szóló határozatát ismertette. A Politikai Bizottság segítő bírálata alapján rámutatott arra, hogy a megyei bizottság munkájában

az éberség terén komoly mulasztások történtek.

Az ellenség állandóan igyekszik a Pártba, államgépezetünkbe és gazdasági szerveinkbe beépülni, amit megkönnyít az, hogy a Megyei Bizottság és sok helyen elvtársaink nem elég éberek. Komoly mulasztásaink következtében itt-ott sikerült az ellenségnek sorainkba befurakodni, amit néhány, most a pártapparátusból eltávolított ellenséges elem példájával bizonyított Szikra elvtárs.

Döntő fontosságú, hogy különösen funkcionáriusaink, de minden egyes kommunista fokozza éberségét, ismerje meg gondosan kikkel dolgozik.

Egyénileg foglalkozva munkatársaival, ismerje meg minden problémájukat, nehézségeiket, segítse, tanítsa őket, hogy munkájukat jobban végezhessék. Nevelje minden funkcionárius, minden párttag munkatársait és a dolgozókat harcos, a nehézségektől vissza nem riadó, szilárd emberekké, akiket a haza iránti lelkesedés fűt a feladatok megoldásában, az ellenség elleni harcban. Nevelje hűségre és hálás szeretetre nagy felszabadítónk, a Szovjetunió, a világ valamennyi dolgozójának vezére: a nagy Sztálin elvtárs iránt, Pártunk és szeretett vezérünk, Rákosi elvtársunk iránt. A munkatársakkal való gondos egyéni foglalkozás segíti az egészséges káderek fejlődését, neveli, tanítja őket hibáik leküzdésére, de egyben elősegíti a kétes, karrierista, ellenséges elemek felfedését és leleplezését is.

A jövőben sokkal nagyobb figyelemmel forduljunk délszláv dolgozóink felé

Komoly hiányossága pártmunkánknak, hogy a délszláv dolgozókkal nem foglalkoztunk kellően,

lebecsültük a délszláv dolgozók öntudatát, a népi demokráciához való hűségét. A délszláv dolgozók harcos, lelkes, nyílt kiállásukkal nemcsak a Tito-banda nyári provokációjára választ adó harcos, lelkes gyűléseiken, de azóta is számtalanszor bizonyították tetteikkel is, hogy népi demokratikus magyar hazánk hű fiai, akikre minden körülmények között számíthatunk.

Ezt példázza az alsószentmártoni pártszervezetünk titkára, a délszláv Jakabovics elvtárs is, aki 5200 százalékra teljesítette beadási kötelezettségét.

Hibát követtünk el abban is, hogy nem segítettük a délszlávnyelvű lap, a Nase Novine terjesztését. De különösen mulasztottunk abban, hogy nem tudatosítottuk megfelelően: milyen szörnyű elnyomást és nyomort hozott a jugoszláv népekre Tito fasiszta bandája.

A jövőben sokkal nagyobb figyelemmel kell a délszláv dolgozók felé fordulnunk, mindenekelőtt tanulmányoznunk kell a lenini-sztálini nemzetiségi politikát és azt alkalmaznunk kell megyénk viszonyaira.

Biztosítanunk kell, hogy a magyar és a nemzetiségi dolgozók barátsága még jobban elmélyüljön és megszilárduljon egységünk az ellenséggel szemben vívott harcban. Ezért fokozottan le kell lepleznünk a Tito-banda aljas szándékait és vele szemben még erősebbé kell kovácsolnunk megyénk dolgozóinak békeharcát.

Szikra elvtárs rámutatott arra, hogy a Megyei Pártbizottságnak meg kell javítania a Központi Vezetőséggel való kapcsolatát. Ezt azzal is biztosítanunk kell, hogy

fokozottan terjesztjük a Szabad Népet, Pártunk központi lapját.

Komoly hiba, hogy ezt eddig elhanyagoltuk és ezért nem juthatott le minden területre naponta Központi Vezetőségünk politikája. Ugyanakkor a Dunántúli Napló terjesztését szorgalmaztuk, holott annak politikai színvonalában, harcosságában, pártszerűségében komoly hibák vannak.

Egyéni foglalkozással kell segítenünk a pártbizalmiakat és népnevelőket

— A Politikai Bizottság határozata megállapította, hogy

a Megyei Pártbizottság nem fordított kellő gondot a megyében nagyszámban lévő munkások nevelésére.

A munkások legjobbjait nem vettük fel megfelelő számban a Pártba és különösen elhanyagoltuk a bányászok közötti politikai munkát. Hiányzik a pártbizalmiakkal való egyéni foglalkozás, ezért nem tudják kezükben tartani a párttagságot. A pártvezetőségben, főleg a bányán, nincs megfelelő munkamegosztás, túlnyomórészt csak a függetlenített funkcionáriusok dolgoznak, elaprózzák magukat, s így nem tudnak kellő, eredményes munkát végezni.

Népnevelő munkánk igen hiányos,

a népnevelői értekezleteken a párttitkár elvtársak gyakran nem nyujtanak megfelelő érveket, inkább csak a feladatokat, célokat határozzák meg. Bányáink nagyrészében a népnevelők nincsenek állandó területre rögzítve, így a dolgozók nevelése csak alkalmilag folyik és ennek következtében a legjobb munkásokat, bányászokat, építőmunkásokat nem nevelik céltudatosan tagjelöltekké.

— Pártunk kongresszusára úgy kell készülnünk, hogy alapvetően kijavítjuk a hibákat. A Megyei Bizottság nyujtson rendszeres és közvetlen segítséget az üzemi, elsősorban a bányász pártszervezeteknek. Biztosítanunk kell megfelelően felkészült politikai iskolai előadókat és pártaktivistáinkat és a párttagok nagyrészét be kell vonnunk a rendszeres tanulásba. Ki kell építeni a pártcsoportokat és

egyéni foglalkozás alapján állandóan segítenünk kell a pártbizalmiakat, népnevelőket,

hogy munkájukon keresztül minden párttag és pártonkívüli megértse: milyen kárt okoz az igazolatlan mulasztással vagy a norma nem teljesítésével egész népgazdaságunknak és a béke ügyének, de saját magának is. E feladatok sikeres végrehajtásának meg vannak a feltételei, mert a bányászok, a munkások szeretik és követik Pártunkat, Rákosi elvtársat.

Megerősítjük a munkás-paraszt szövetséget

Szikra elvtárs ezután a munkás-paraszt szövetség vonalán elkövetett hiányosságokról beszélt, arról, hogy

lényegében leszűkítettük a munkásosztály és a termelőszövetkezetben dolgozó parasztság szövetségére.

Rákosi elvtárs október 27-i beszédében erre már felhívta a figyelmet, mégis csak egyes területeken van útmutatásának eredménye. Számos helyen még igen kevés egyénileg dolgozó és főleg kevés középparasztot veszünk fel a Pártba. Igy például Mohács városában, ahol a lakosság döntő többsége dolgozó paraszt, mégis a városi pártbizottság elzárkózott a dolgozó parasztság elől és hónapokon keresztül egyet sem vett fel a Pártba.

Csak abban az esetben tudjuk a ma még egyénileg dolgozókat a szocialista fejlődés útjára vinni, ha legjobbjaikat rendszeresen felvesszük a Pártba tagjelöltnek, másrészt a dolgozó parasztok tömegszervezeteinek megfelelő figyelmet fordítunk.

Csak ebben az esetben fog tudni a hatalmas iramban fejlődő városhoz, iparhoz a falu, a dolgozó parasztság felzárkózni.

Politikai Bizottságunk megadta a legnagyobb segítséget, Rákosi elvtárs útmutatása alapján kiküszöböljük hibáinkat

— A Megyei Pártbizottság úgy látja, hogy

összes politikai hibáink alapvető forrása, kiindulópontja, hogy a Megyei Bizottság tagjainak párttagságunkkal, munkásosztályunkkal, dolgozó népünkkel való élő, eleven, mindennapos kapcsolata megromlott.

Emiatt a munkásosztályunkban, dolgozó népünkben rejlő hatalmas erőt, áldozatkészséget és alkotóképességet lebecsültük.

— Bár megyénkben — összegezte a tanulságokat Szikra elvtárs —, jelentős hiányok és lemaradás mutatkozik számos alapvető területen,

az elvtársak, párttagságunk egészséges, harcos, nagy többsége teljes sikerrel fogja leküzdeni e hibákat. Politikai Bizottságunk határozatával megadta a legnagyobb segítséget, mert feltárta a hibákat és meghatározta ennek kiküszöbölésének útját.

Központi Vezetőségünk és Rákosi elvtársunk útmutatásával, állandó segítségével fel fogunk zárkózni népi demokráciánk általános fejlődéséhez. Ezért

Baranya kommunistái és dolgozói még szorosabban zárkózzanak fel Központi Vezetőségünk és szeretett Rákosi elvtársunk mögé.

Szikra elvtárs felhívta a figyelmet arra, hogy minden kommunista egészséges, őszinte bírálattal és önbírálattal, magabiztos optimizmussal, a Pártunk erejébe vetett szilárd bizalommal lásson nagy feladataihoz.

— Előre Központi Vezetőségünk, Rákosi elvtársunk útmutatásai alapján, hibáink kiküszöbölésén keresztül szocialista hazánk felépítéséért!

— fejezte be a beszámolót Szikra elvtárs, amelyet a Megyei Pártértekezlet küldöttei a Párt és Rákosi elvtárs, a Szovjetunió és a nagy Sztálin szívből jövő, lelkes, hosszantartó éljenzésével fogadták.

Kovács István: Rákosi elvtárs kemény bírálata támogatás a Megyei Bizottságnak és megmutatja az utat a további sikerekhez

A Megyei Pártbizottság beszámolója után széleskörű vita indult meg. A felszólalásokat lapunk holnapi, szerdai számában közöljük. A vita során felszólalt Kovács István elvtárs, a Központi Vezetőség titkára.

— Mindenekelőtt engedjék meg — kezdte beszédét —, hogy Pártunk Központi Vezetőségének és forrón szeretett vezérünknek, Rákosi elvtársunknak harcos üdvözletét átadjam.

A küldöttek lelkesen ünnepelték Központi Vezetőségünket és Rákosi elvtársat).

— Amikor Kongresszusra készülünk, egyben számvetést csinálunk, hogy mit végeztünk az elmúlt Kongresszus óta, hogyan vezette a Központi Vezetőség a Pártot, milyen hiányosságok mutatkoznak és messze előre meghatározzuk az előttünk álló feladatokat. Egész dolgozó népünk ezért készül olyan lelkesen a Pártkongresszusra, ezért várja annyira Rákosi Mátyás és Gerő elvtárs beszámolóját, mert tudja, hogy

a Kongresszus nemcsak pártügy, hanem nagy nemzeti ügy is.

— A Kongresszus számvetést jelent minden pártszervezet, minden párttag részére is. Szükséges, hogy tisztázzuk önmagunk előtt: hogyan teljesítettük kötelességünket. Számvetés volt a mai Pártértekezlet is. A beszámoló értékelést adott az elmúlt munkáról és ismertette a Politikai Bizottság határozatát. Azt hiszem nem túlzok, hogy nagy nevelőiskola volt ez a Pártértekezlet minden résztvevő számára. Sokkal többet tanultunk, mint sok szemináriumi előadáson.

Mindenekelőtt megtanultuk, hogy hogyan vezet Pártunk Központi Vezetősége, hogyan támogatja Rákosi elvtárs a Megyei Bizottságot, és Baranya kommunistáit és hogyan mutatja meg az utat a további sikerekhez.

— A Pártértekezleten elhangzottakból láthatjuk, hogy milyen hatalmas erő a kritika és önkritika. A kommunistáknak olyan szükségük van a kritikára és önkritikára, mint a levegőre. De az önkritika csak akkor nevelője a munkának, ha őszinte.

— Rákosi elvtárs február 10-én elhangzott beszéde óta kétségkívül javulás állott be e téren, azonban ez a javulás nem kielégítő. Akadnak, akik meglátnak különböző hibákat, de vannak még pártfunkcionáriusok is, akik a hibákat nem merik felvetni. A másik nagy hiba az, hogy egyesek megtorolják a bírálatot, nem hogy köszönetet mondanának érte. Ezt nem szabad megengedni, ehelyett

háforitani kell az összes pártszervezetekben, tanácsokban, tömegszervezetekben az alulról jövő bírálatot.

Ha a dolgozók tudják, hogy nem jár megtorlás azért, ha felvetik a hiányosságokat, akkor majd meg merik mondani véleményüket. A kritika azt eredményezi, hogy a funkcionáriusok nem lesznek önteltek, kiskirályok, akik nem tűrik el a bírálatot. A kritika elnyomása viszont odáig vezet, hogy néhány funkcionárius úgy érzi: a nép van ő érte és nem pedig megfordítva, ő a népért.

Minden kommunistának jól az agyába kell vésnie, hogy a kommunista funkcionárius van a dolgozó népért, nem pedig megfordítva. Minden kommunistának jól meg kell jegyezni, hogy a kommunista öntudatos szolgája a dolgozó népnek.

Akkor lesz jó a munka a Párton belül, ha hallgatunk a tagság véleményére, ha minden tagunk a Párt gazdájának érzi magát. Ne féljenek a bírálattól és önbírálattól!

— Az a bírálat, amelyet a Központi Vezetőség gyakorolt a Megyei Bizottsággal szemben, éles volt.

De ez nem gyengeségünket mutatja, hanem azt, hogy erősek vagyunk.

Néhány évvel ezelőtt még nem lehetett volna felvetni a Pártértekezleten ilyen élesen a hibákat.

Ahogy Rákosi elvtárs a hibákat felvetette, ebből a Párt funkcionáriusai és a párttagság iránti bizalom jut kifejezésre. Rákosi elvtárs érettnek tartja a Megyei Pártbizottságot és a megye kommunistáit arra, hogy ilyen élesen elétárja hiányosságait és ezzel azok kijavításához a szükséges segítséget megadja.

A referátum és a hozzászólások bizonyítják, hogy Rákosi elvtárs nem tévedett.

— A Politikai Bizottság bírálata rámutat arra, hogy az ellenség — ha nem vagyunk elég éberek —, befolyás alá tud keríteni és helytelen irányba tud vinni bennünket. Itt az amerikai imperialisták ügynökei, a Tito-banda szomszédságában, ebben a határmenti megyében fokozott éberségre van szükség.

Nyitva kell tartani szemünket, hogy fel tudjuk ismerni az ellenséget és le tudjuk leplezni.

Mint kiderül: egymásután le is leplezzük az ellenséget és kivetjük őket.

Erősítsük a felvilágosító munkát a határmentén és az egész megyében

— A Párt csodálatos szervezet. Átgyúrja tagjait és a tömegeket. A kommunisták és a tömegek ma már nem azok, akik 1945—46-ban voltak. Öntudatban jó fejjel megnőttek. A kommunisták pártja átneveli az embereket és tagjait. A multban sohasem történt meg az, hogy egyszerű dolgozó parasztasszonyok értekezleteken merészen felszólaltak volna. És most látták az elvtársak a mai értekezleten, hogy nyugodtan, bátran idejöttek a parasztasszonyok és nem rosszabbul, mint a férfiak, felszólaltak. A Párt másik nagyszerű tulajdonsága, hogy

miközben felfedi az ellenséget, a kétes elemeket és sorozatosan kiveti ezeket soraiból, aközben magához vonzza a legjobb munkásokat, parasztokat és haladó értelmiségieket.

A feladat itt Baranyában: biztosítanunk, hogy a pártbizottságokban és a pártszervezetek élén párthű elvtársak legyenek.

— Feladatunk, hogy

szorosra fűzve a barátságot a a megyében élő délszlávokkal és a határmenti lakosokkal, őket a demokrácia és a béke erőinek házisává tegyük a Tito bandája elleni harcban.

Szakadatlan politikai felvilágosító munkával fedjük fel az ottani viszonyokat és eközben tudatosítsuk Pártunk, néphadseregünk és a béketábor erejét. Nekünk tudnunk kell azt, hogy nincs légüres tér. Ahol mi, kommunisták nem vagyunk ott, oda az ellenség nyomul be és ha nem világosítjuk fel mi a megye dolgozóit, akkor az ellenség fogja őket félrevezetni és saját befolyása alá vonni. Ezért fontos, hogy amint a Politikai Bizottság megállapította,

erősítsük a felvilágosító munkát a határ mentén és az egész megyében.

Dolgozó népünk békéjének őre jól felszerelt, fejlődő néphadseregünk

— Felvilágosító munkánk mutassa meg, hogy milyen

erősek vagyunk és erőnk napról-napra, hétről-hétre növekszik. Erőnket megsokszorozza az, hogy velünk van a hatalmas Szovjetunió és a 800 milliós béketábor. A mi erőnket növeli, hogy jól felszerelt néphadseregünk fejlődik és növekszik.

Erős, egységes és helytállni tudó, hazáját szerető dolgozó népünk békéjének egyik legjobb záloga, néphadseregünk.

Elég erősek vagyunk, hogy megvédjük hazánk minden talpalattnyi földjét!

(Hatalmas taps.)

— Tudatosítani kell, hogy

a lakosság teljesítse hazafias kötelességét, segítse az Államvédelmi határőrség munkáját és határaink őrzőit zárja a szívébe.

Az ÁVH a mi Pártunk és a proletárdiktatúra védelmezője és lesujtó ökle.

Az ÁVH dolgozó népünk hatalmát, érdekeit védi, épp ezért minden kommunista és minden dolgozó szerett az Államvédelmi Hatóságot.

Különösen fontos, hogy Baranya megyében a bányászok a termelés terén teljesítsék hazafias kötelességüket

— A mai Pártkonferencián kissé háttérbe szorult a termelés, amely pedig népi demokráciánk fejlődésének, honvédelmünk erősítésének központi kérdése.

Különösen fontos az, hogy itt Baranya megyében a bányászok a termelés terén jól álljanak.

Az a feladatunk, hogy a kongresszus előkészítése közben a kongresszusi versenyt előrelendítsük és megjavítsuk a bányászok termelő munkáját is. Egyes bányászok gyönyörű példát mutatnak arra, hogyan lehet többet és jobban termelni, mégis vannak sokan, akik még messze vannak ezektől a teljesítésektől, nagyon le vannak maradva. Ötéves tervünk, előre haladásunk függ a bányász elvtársak munkájától.

Szocialista építésünk során tehát kulcskérdés, hogy a Megyei Bizottság és a megye pártszervezetei, de elsősorban a bányász pártszervezetek megjavítsák területükön a termelőmunkát.

— A kongresszusi versennyel kapcsolatosan kevés szó esett a Központi Vezetőség által kiadott zászlóért folyó harcról. Márpedig az egész országban lázas vetélkedés folyik ennek elnyeréséért, becsületbeli kötelességnek tartják, hogy megyéjük vagy üzemük vigye el a zászlót.

A baranyamegyei dolgozók ne hagyják magukat, hanem kövessenek el mindent és ha napról-napra harci kérdésnek teszik a zászló elnyerését, ha megfogadják Rákosi elvtárs útmutatását, akkor munkájukat siker koronázza és elnyerhetik a Központi Vezetőség zászlaját.

Központi feladat a szocializmus építése falun

— Az ipar fejlődése mögött a falu sem maradhat el. Fokozni kell a baranyamegyei kommunistáknak a dolgozó parasztok között a felvilágosító munkát a meglévő termelőcsoportok fejlesztéséért és újak alakításáért. Fokozni kell a harcot, hogy az egyéni gazdák ezrei belépjenek a tszcs-be,

itt Baranyában is nagy lépéssel menjen előre falun a szocializmus építése. Jelenleg Pártunk előtt ez a központi feladat.

— Éleződik az osztályharc a falun, a kulákok mindinkább megpróbálják különböző cselszövésekkel megakadályozni a mi munkánkat. Feladatunk, hogy megerősítsük a falusi pártszervezetek vezetőségeit és a járási pártbizottságok munkáját. A járási pártbizottságokon dolgozó elvtársaknak elsőrendű kötelességük, hogy többet törődjenek a falusi pártszervezetekkel, a falusi elvtársakkal, hogy kineveljenek olyan kommunista aktivagárdát, melyet mozgósítani tudnak minden feladat végrehajtására. A Baranyamegyei Pártbizottság előtt is

központi feladat, hogy megszilárdítsák a járási pártbizottságok munkáját és a falusi pártszervezetek élére harcban és munkában edzett, kipróbált párttitkárokat állítsanak.

Fontos, hogy a párttitkár valóban olyan ember legyen, aki a falu gazdája, politikai vezetője és biztosítja, hogy a falu szocialista átalakulása megfelelő szellemben menjen.

— Nagyon fontos, hogy a falusi és járási pártvezetés megszilárdításával

megoldjuk legnagyobb problémánkat a párttagokkal való törődést.

Ha meg akarjuk javítani a munkát, akkor elsőrendű feladat az, hogy megismerjünk minden párttagot, törődjünk a párttagokkal és vonjuk be a munkába, aktivizáljuk őket, a Kongresszus előkészítése közben.

A baranyamegyei kommunisták legyék naggyá, erőssé Baranyában Rákosi elvtárs Pártját

— A baranyamegyei kommunistáknak és pártfunkcionáriusoknak feladata, hogy

még jobban, mint eddig, egy emberként felsorakozzanak Pártunk harcedzett Központi Vezetősége és szeretett Rákosi elvtársuk mögé.

(Hosszantartó taps, éljenzés.) Egy hónap sem választ el bennünket a Kongresszustól, használják fel a baranyamegyei kommunisták jól az időt munkájuk megjavítására. Meg van-e ennek az előfeltétele? Megvan elvtársak! A jelenlévő elvtársak, Baranya megye kommunistái és öntudatos dolgozói, garancia erre. Segítsék az elvtársak a Megyei Bizottságnak, a járási bizottságoknak és a falusi pártszervezetek vezetőségeinek kiértékelni a Politikai Bizottság bírálatát és megvalósítani útmutatását.

Megvan ehhez az erő, mert a baranyamegyei kommunisták túlnyomó nagy-többsége értékes, becsületes, hazáját szerető elvtárs. Megvan az erő ahhoz, hogy rövid úton kijavítsák a hibát és megvalósítsák a Párt vezetését. Megvan az erő, hogy megszilárdítsák az itt élő nemzetiségek testvéri barátságát és úgy dolgozzanak, hogy Baranya megyét bevehetetlen erőddé építsék ki. A baranyamegyei kommunisták dolgozzanak jól, tegyék naggyá, erőssé Baranyában Rákosi elvtárs pártját, amely biztosan vezeti népünket a szocialista Magyarország megvalósításáért.

Kovács István elvtárs felszólalását a küldöttek hatalmas tapssal fogadták, hosszan és lelkesen éltették Rákosi elvtársat és a Pártot.

A Baranyamegyei Pártértekezlet levele Rákosi Mátyás elvtárshoz

Kedves Rákosi Elvtársunk!

A Baranyamegyei Pártértekezlet megtárgyalta Politikai Bizottságunk határozatát, amelyben feltárta a Megyei Pártbizottság munkájában elkövetett súlyos politikai hibákat, amelyek főleg az éberség hiányában, a fasiszta Tito-banda elleni harc elmulasztásában, a délszláv dolgozók közötti politikai munka elhanyagolásában és a Pártközponttól való függetlenedési törekvésekben jelentkeztek. A Pártértekezlet összes hozzászólásai alátámasztották Politikai Bizottságunk megállapításait, a Megyei Pártbizottság és különösen Szikra és Stadinger elvtársak felelősségét.

A Pártértekezlet megállapította, hogy a hibák alapvető forrása, hogy a Megyei Pártbizottság tagjainak a munkásosztállyal, dolgozó népünkkel való kapcsolata meglazult, elbizakodottságuk, önteltségük miatt és a kritikátlanság légkörét teremtették meg. A Megyei Pártbizottság lebecsülte a munkásosztályban, dolgozó népünkben lévő hatalmas erőt, áldozatkészséget és elhanyagolta a politikai felvilágosító munkát.

Hibáink kijavítását és munkánk megjavítását jelentékenyen megkönnyíti az, hogy a Politikai Bizottság nemcsak rámutatott gyengéinkre és hibáinkra, hanem megmutatta e hibák kijavításának módiát és az ehhez szükséges segítséget is megadta.

Megfogadjuk Rákosi Elvtársnak, hogy a Megyei Pártbizottság és minden vezető munkájában a hibákat elvtársi kritikával fel fogjuk tárni, fokozottabban fejlesztjük a pártdemokráciát, éberen őrködünk Pártunk tisztaságán. Megjavítjuk kapcsolatunkat a párttagság, a munkásosztály, a dolgozó nép tömegeihez. Leleplezzük a fasiszta Tito-bandát, a jugoszláv népek hóhérát, a béke és a népek ellenségét, annak belső gyengeségét, rothadtságát. A magyar, délszláv és más nemzetiségű dolgozóink barátságát elmélyítjük és megyénk dolgozóit harcos egységbe forrasztva Baranyát a legyőzhetetlen Szovjetunió-vezette béketábor déli határának egyik szilárd bástyájává építjük.

Elvtársi üdvözlettel
MAGYAR DOLGOZÓK PÁRTJA
BARANYAMEGYEI
PÁRTÉRTEKEZLETE

Farkas Mihály elvtárs Baranya kommunistáinak első küldötte a Pártkongresszusra

A felszólalásokra Szikra Sándor elvtárs adott választ. (Válaszát is holnapi számunkban közöljük.) Ezzel befejeződött a Pártértekezlet első napirendi pontja és

az MDP II. Kongresszusa baranyamegyei küldötteinek megválasztására került a sor.

A Pártértekezlet résztvevői titkos szavazással választották meg a küldötteket a Pártkongresszusra. Lelkes tapssal fogadta a Pártértekezlet a választás eredményének kihirdetését.

Felállva, ütemes tapssal éltették a Pártértekezlet résztvevői megyénk első kongresszusi küldöttét, Farkas Mihály elvtársat, Pártunk főtitkárhelyettesét, honvédelmi minisztert.

A Pártkongresszus küldöttei: Kristóf István elvtárs, a Központi Vezetőség póttagja, Szalai Béla elvtárs, a Központi Vezetőség politikai munkatársa, Bakaricz János elvtárs, kiskassai tszcs-tag, Bende János elvtárs, okorvölgyi dolgozó paraszt, Duga József elvtárs, Komló, a kökönyösi építkezés párttitkára, Eisler Jánosné elvtársnő, bőrgyári sztahánovista, dr. Ernst Jenő elvtárs, Kossuth-díjas egyetemi tanár, Gungl Katalin elvtársnő, a pécsi Magasépítési Vállalat kőműves, Kaszapovics András elvtárs, országgyűlési képviselő, kátolyi Kossuth-díjas dolgozó paraszt, Horváth Ferenc elvtárs, élmunkás, bányász, Komló, Harnóczi Ferenc rendőrszakaszvezető, Komló, Kun Sándor elvtárs ÁVH határőr szakaszvezető, Márki Sándorné elvtársnő, páprádi egyéni paraszt, Moór Ferenc elvtárs, honvéd alezredes, Mikó Lajos elvtárs, a Megyei Bizottság agit. prop. titkára, Polgár Ferencné elvtársnő, a Mohácsi Szövőgyár sztahánovista munkása, özv. Sass Gyuláné elvtársnő, a kacsótai tanács elnöke, Sudár Ferenc elvtárs, Kossuth-díjas vájár, Pécsbányatelep, Stadinger István elvtárs, a Megyei Bizottság szervező titkára, Szabó István elvtárs, ÁVH őrnagy, Szikra Sándor elvtárs, a Megyei Bizottság titkára, Vadon Antal elvtárs, a siklósi járási pártbizottság titkára és Wavra János elvtárs, sztahánovista vájár, Vasas, Petőfi-aknai helyettes párttitkár.

Tanácskozási joggal az alábbi küldötteket választotta az Országos Pártkongresszusra a Pártértekezlet: Arany Ferencné elvtársnő, Zsolnay-gyári munkás, Balogh Sándor elvtárs tisztiiskolai növendék, Bogár Imre elvtárs, pécsi DISZ-titkár, Beck János elvtárs, mohácsszigeti gépállomásvezető, Földesi Hermann elvtárs, Komló, Kossuth aknai párttitkár, Fiszter Gyuláné elvtársnő, tanító, Pécs, Hucker Ferenc elvtárs, SZOT megyei tanács helyettes elnöke, Kőhalmi Antal elvtárs, a bólyi állami gazdaság párttitkára, Lindner József Munka Érdemrendes sztahánovista vasutas és Liszkai Imre elvtárs, a somogyhasságyi tszcs párttitkára.

A választás eredményének kihirdetése után Stadinger István elvtárs, a Megyei Pártbizottság szervező titkára

hatalmas taps és éljenzés közben javasolta, hogy a baranyamegyei Pártértekezlet küldjön levelet Rákosi elvtársnak, Pártunk és népünk forrón szeretett vezetőjének.

(A levél szövegét az oldal élén közöljük.) Kitörő lelkesedéssel fogadta a Pártértekezlet a Rákosi elvtársnak küldendő levelet, percekig zúgott a taps és az éljen. „Éljen a Párt! Éljen Rákosi elvtárs! Éljen a Szovjetunió! Éljen Sztálin elvtárs!"

A levél felolvasása után Stadinger István elvtárs tartotta meg záróbeszédét, majd az Internacionálé elénekelésével ért véget a Megyei Pártértekezlet, amely a Politikai Bizottság határozata alapján kommunista nyiltsággal, bátor, harcos bírálattal és önbírálattal tárgyalta meg megyénk pártmunkáját és szabta meg a feladatokat megyénk kommunistái és egész dolgozó népe számára.

Népnevelő

A „Népnevelő" 1951. januártól kezdődően 48—64 oldal terjedelemben kartonfedéllel havonta kétszer jelenik meg.

Az egyes szám ára: 30 fillér. Előfizetési díj havonta 50 fillér, negyedévre 1.50 forint.

Egyéni és csoportos előfizetés az alapszervezet népnevelőfelelőnél, vagy a Szikra Könyv és Propagandaanyag Terjesztőnél. — Budapest, V. Deák Ferenc u. 15.)

A mezőgazdaság szocialista alapokon való átépítése az előttünk álló évek központi feladata

— mondotta Gerő Ernő elvtárs a Szolnokmegyei Pártértekezleten

Szombaton délután és vasárnap tartották meg országszerte az összes megyeszékhelyeken a Magyar Dolgozók Pártja megyei küldöttválasztó konferenciáját. Valamennyi konferencián a titkári beszámolót követő vita után *titkos szavazással választották meg a megyei konferencia küldöttei képviselőiket az MDP II. Kongresszusára.* A megyei konferenciákon megjelentek Pártunk Központi Bizottságának és Politikai Bizottságának tagjai is, akiket a küldöttek nagy szeretettel fogadtak.

Győr-Sopron küldöttválasztó konferencián Andics Erzsébet elvtársnő, Kossuth-díjas egyetemi tanár, a Központi Vezetőségnek tagja, a Hajdú-bihar megyei konferencián Zöld Sándor elvtárs belügyminiszter, a Politikai Bizottság tagja és Sándor László elvtárs építésügyi miniszter, a Központi Vezetőség tagja vett részt.

Zöld Sándor elvtárs belügyminiszter felszólalásában rámutatott arra, hogy *a helyi tanácsok csak akkor tudnak jó munkát végezni, ha a pártszervezetek irányítják őket.* Sándor László elvtárs építésügyi miniszter a pártépítés jelentőségét kiemelve hangoztatta, hogy *fokozottabban kell felvenni a Pártba az üzemi munkásokat és dolgozó parasztokat.* A továbbiakban hangsúlyozta, hogy különösen a nőket kell az eddiginél sokkal nagyobb számban bevonni az építőiparba.

A hevesmegyei pártértekezleten megjelent Horváth Márton elvtárs, a Politikai Bizottság tagja.

Szolnokon Gerő Ernő elvtárs, államminiszter az MDP főtitkárhelyettese, a Központi Vezetőség és a magyar nép szeretett vezére, Rákosi Mátyás elvtárs üdvözletét tolmácsolta a szolnokmegyei kommunisták pártértekezletének.

— *A mezőgazdaság mindjobban lemarad az ipar rohamos fejlődése mögött és ez visszahúzza az ország fejlődését* — mondotta. — *Ez a helyzet arra késztette Pártunk Központi Vezetőségét, hogy a mezőgazdaság szocialista alapokon való átépítését ne, mint a távoljövő feladatát vesse fel, hanem, mint az előttünk álló évek központi feladatát egész Pártunk, egész országunk számára.*

A továbbiakban Gerő Ernő elvtárs a tanácsok munkájáról beszélt, hangsúlyozta, hogy a tanácsok munkáját a mezőgazdasági munkák sikeres elvégzésénél, a minisztertanács határozatainak végrehajtásánál elért eredmények kel kell lemérni.

Zalaegerszegen Kiss Károly elvtárs, a Központi Vezetőség tagja megállapította, hogy *1945 óta Pártunk mély gyökereket eresztett a dolgozók között.*

Szombathelyen Olt Károly elvtárs, pénzügyminiszter, a Párt Központi Vezetőségének tagja rámutatott arra, hogy *az üzemi dolgozók felszólalásaiban kevés az önkritika, pedig minden üzemben bőségesen van javítani való.*

Mao Ce Tung és Csu En Laj távirata Praszadhoz, India elnökéhez és Nehruhoz

Mao Ce Tung, a Kínai Népköztársaság központi népi kormányának elnöke, valamint Csu En Laj miniszterelnök és külügyminiszter az Indiai Köztársaság kikiáltásának első évfordulójának nemzeti ünnepe alkalmából üdvözlő táviratot intézett Praszad elnökhöz, illetve Nehru miniszterelnök és külügyminiszterhez.

Mao Ce Tung távirata Praszád elnökhöz a következő:

„A Kínai Népköztársaság kormányának és népének nevében szívélyes üdvözletet küldök Önnek, valamint India kormányának és népének, országuk nemzeti ünnepe alkalmából. Kívánom, hogy Kína és India népe között a barátság napról napra növekedjék."

Csu En Laj a következő táviratot intézte Nehruhoz:

„Szívélyes üdvözletet küldök Önnek, valamint India kormányának és népének országuk nemzeti ünnepe alkalmából. A legjobbakat kívánom a kínai és az indiai nép közös erőfeszítéseinek sikere érdekében, hogy megnyerjük a tartós békét Ázsiában és az egész világon.

Háborúellenes röpcédulákkal és tüntetésekkel fogadták Kanadában Eisenhowert

Kanadai sajtójelentések szerint január 28-án Eisenhower Ottawaba érkezése alkalmával a hatóságok *példátlanul széleskörű intézkedéseket tettek a háborúellenes tüntetések megakadályozására és a tábornok védelmére.*

Mindezek ellenére, az amerikai nagykövetség és annak a szállodának épülete előtt, ahol *Eisenhower megszállt, tüntetők jelentek meg a következő feliratokal: „Eisenhower takarodj haza!" „Egyetlen kanadai életet sem a jenkik háborúja érdekében!" „Szállítsátok haza a kanadai katonákat Koreából."*

Ugyanakkor a háztetőkről háborúellenes jelszavakkal röpcéduláK ezreit szórták le.

Egyre élesedik a tiltakozás Nyugat-Németország felfegyverzése ellen

PÁRIS: A hatalmas rendőri megerősítések ellenére nagy tömeg vett részt La Rochelleben a helyi demokratikus szervezetek felhívására a Nyugat-Németország felfegyverzése ellen irányuló tüntetéseken.

Az egybegyűltek követelték, hogy az *amerikai csapatok haladéktalanul hagyják el a kikötőket, tiltakoztak a Wehrmacht újjászervezése ellen és kifejtették elkötelettségüket, hogy megvédik a békét* — jelenti az UPI.

BERLIN: A Keresztyéndemokrata Unió vezetősége értekezletet tartott, amelyen foglalkozott Nyugat-Németország felfegyverzésével. Az értekezleten elfogadott határozat többek között megállapítja:

Adenauer úr és megbízottai együttműködve a nyugati megszálló hatalmakkal, *a német lakosság túlnyomó többségének akarata ellenére és a potsdami határozatokkal ellentétben hajtják végre a fegyverkezést.*

A határozat a továbbiakban rámutat, hogy a nyolc békeszerető állam külügyminiszterének prágai értekezlete félreérthetetlenül lelepleztе Nyugat-Németország remilitarizálásának agresszív jellegét.

„A Keresztyéndemokrata Unió vezetősége felszólítja valamennyi tagját — hangoztatja befejezésül a határozat — mindenekelőtt a hazánk nyugati részében lakó békeszerető embereket, hogy *minden erővel szálljanak szembe Nyugat-Németország újrafelfegyverzésével,* amely ellentétben áll a nemzetközi joggal és veszélyezteti a német nép jövőjét."

A becsületes német dolgozók tiltakozásával ellentétben Schumacher, a Német Szociáldemokrata Párt elnöke Heidelbergben, a nyugateurópai USA-csapatok főhadiszállásán, kijelentette, hogy *a Német Szociáldemokrata Párt vezetőségének semmi köze a remilitarizálás-ellenes mozgalomhoz.* A Német Szociáldemokrata Párt tagjaival ellentétben, akik egyre nagyobb számban állanak ki a békéért és Németország egységéért, a munkásáruló *Schumacher kifejezte a Német Szociáldemokrata Párt vezetőségének szolgai készségét, hogy támogatják Nyugat-Németország remilitarizálását.*

LONDON: A Daily Worker jelentése szerint a kormány és a parlament tagjaihoz a legutóbbi napokban számos tiltakozás érkezik Nyugat-Németország felfegyverzése ellen. A lap hangoztatja, hogy a férfiak és nők ezrei fiuk elá tiltakozó íveket. Ezekben élesen elítélik Nyugat-Németország felfegyverzését.

A skóciai Clydebridge város acélüzemében dolgozó volt frontharcosok csoportja *tiltakozott Shinwell nemzetvédelmi miniszternél Nyugat-Németország felfegyverzése ellen.*

Az angol női szövetkezeti szervezet központi bizottsága levélben fordult Attlee miniszterelnökhöz és követelte, hogy *az angol kormány minden tőle telhetőt kövessen el az új világháború megakadályozása érdekében.* A bizottság ezenkívül sikraszáll Nyugat-Németország és Japán újrafelfegyverzése ellen.

Pleven amerikai tárgyalásni a franciaországi háborús előkészületek fokozódását jelentik — írja az Humanité

René Pleven, francia miniszterelnök Párisból jövet repülőgépen vasárnap Newyorkba érkezett — jelenti a Reuter. *Pleven hétfőn Washingtonba utazott, hogy megkezdje tanácskozásait Truman elnökkel.*

A hétfői párisi sajtó érdeklődésének középpontjában Pleven miniszterelnök amerikai utazása áll.

A baloldali sajtó élesen bírálja a miniszterelnököt.

Az Humanité vezércikke megállapítja, Pleven miniszterelnök udvarias hajlongásával az amerikai imperializmus előtt azt szeretné kimutatni, hogy Franciaországban nálánál senki sem szolgálhatja ki jobban Trumanékat.

Pleven utazása Washington akaratára a franciaországi háborús előkészületek fokozódását jelenti és jellemző, hogy a jobboldali szocialisták máris tevékenyen készítik elő a talajt ezekre az intézkedésekre.

Trumanra azonban keserű csalódások várnak, ha azt hiszi, hogy Pleven Franciaország nevében beszél — fejezi be az Humanité.

Az Ausztriai Szövetséges Tanács ülésén a Szovjetunió képviselője az adóterhek elosztásában mutatkozó igazságtalanságok módosítását követelte

Az Ausztriai Szövetséges Tanács rendes ülése megvizsgálta a német törvények felváltásának kérdését osztrák törvényekkel.

Rövid vita után egyhangú határozatot hoztak, amelyek kötelezik az osztrák kormányt, hogy *az érvénybe lévő fasiszta törvényeket osztrák demokratikus törvényekkel váltsák fel. A Szövetséges Tanács felhívta az osztrák kormányt arra, hogy ezt feltétlenül végre kell hajtani az 1951. év folyamán.* Ezután megvizsgálták az 1951. évi osztrák szövetségi költségvetést. Az amerikai, angol és francia képviselők kézek voltak változtatás nélkül jóváhagyni az előterjesztett törvényt. A szövetséges szervek szovjet képviselői részletesen elemezték a költségvetést.

Szviridov altábornagy, szovjet képviselő, különös figyelemet fordított az adóterhek elosztásában mutatkozó igazságtalanságra. *Az összes adókivetések 60—70 százalékát a lakosság széles tömegeire nehezedik.* Az összadóemelés legnagyobb részét a dolgozóknak kell viselniök. Amíg a munkabérek után járó adókat majdnem kétszeresére — 700 millióról 1.300 millió schillingre emelték — a vállalkozó jövedelmek után járó adókat mindössze 8 százalékkal emelték, a vagyonadó pedig általában változatlan maradt. *A Szovjetunió képviselője tiltakozott az ellen, hogy az osztrák parlament elfogadta a költségvetési törvényt és javasolta, hogy az osztrák kormány terjesszen elő megfelelő változásokat a költségvetési törvényhez.*

A szovjet javaslatokat minden meggyőző erejük és megalapozottságuk ellenére az amerikai, angol és francia képviselő nem volt hajlandó elfogadni.

Világszerte erősödik a felháborodás a francia kormány demokráciaellenes provokációja miatt

Az egész világon hatalmas felháborodást keltett a francia kormány amerikai parancsra elkövetett példátlan fasiszta provokációja, a *Szakszervezeti Világszövetség, a Demokratikus Nők Nemzetközi Szövetsége és a Demokratikus Ifjúság Világszövetsége franciaországi működésének betiltása.* Ezt a felháborodást tükrözi vissza a haladó világ sajtója és az imperialista elnyomás alatt lévő országokban működő haladó demokratikus szervezetek és szövetségek tiltakozó távirata.

MOSZKVA: Jurij Zsukov a Pravdában hangsúlyozza, hogy a francia kormány ezt a szégyenletes döntést Eisenhower Párisból való elutazását követő napon hozta, miután Eisenhower ellen a dolgozók hatalmas tömegei tüntettek. — *Nem kétséges* — írja a továbbiakban Zsukov, — *honnan ered a nemzetközi demokratikus szervezetek központjai franciaországi tevékenységének betiltására vonatkozó parancs.* A Life című amerikai hetilap éppen a legutóbbi napokban tizenhárom oldalas hatalmas cikkben *szemrehányásokkal illette a francia kormányt, hogy — a lap gazdáinak véleménye szerint, — nem fejt ki elég „energiát" a demokratikus szervezetek elnyomatása terén.*

Zsukov a továbbiakban rámutat, hogy *a francia belügyminiszter intézkedései feltétlenül a demokratikus, antifasiszta erők még nagyobb egységét fogják eredményezni.*

CSEHSZLOVÁKIA: A csehszlovák lapok vezető helyen bélyegzik meg a francia kormány intézkedését. A Rudé Právó megállapítja, hogy a *Pleven-kormány gyalázatos demokráciaellenes támadása azonban nem gyengíti a francia dolgozók küzdelmét, a honi árulók és a külföldi imperialisták ellen.*

Hodinova-Spurna asszony, a csehszlovák nemzetgyűlés alelnöke, a Demokratikus Nők Nemzetközi Szövetsége elnökségének tagja, szombaton este a csehszlovák rádión keresztül a csehszlovák nők millióinak nevében a leghatározottabban tiltakozott a francia uralkodó körök barbár terrorja ellen, majd hangsúlyozta:

— A Demokratikus Nők Nemzetközi Szövetsége és a Szövetség béke programja élni fog, bárhogyan dühöngenek is a béke és a haladás ellenségei.

ROMÁNIA: A román sajtó ugyancsak behatóan foglalkozik a francia kormány amerikai parancsra elkövetett támadó intézkedéseivel. A Scanteia emlékeztet, hogy a három nagy demokratikus szervezetnek 239 millió tagja van. *A szervezetek népszerűsége és tekintélye keltette fel ellenük az imperialisták-vezette nemzetközi reakció vad dühét.*

NÉMETORSZÁG: A Német Demokratikus Nőszövetség és a Szabad Német Ifjúság Központi Tanácsa *tiltakozó táviratot küldött a francia kormányhoz.* A Német Demokratikus Nőszövetség millionyi német asszony nevében követeli a tilalom visszavonását. A Szabad Német Ifjúság Központi Tanácsa pedig hárommillió ifjú és leány nevében emeli fel legélesebb tiltakozó szavát a francia kormány önkényes intézkedése ellen.

FRANCIAORSZÁG: A három nagy nemzetközi haladó szervezet központjának franciaországi működését megtiltó rendelet hatalmas tiltakozó hullámot váltott ki az egész országban és az a tiltakozás egyre szélesedik. A Francia Nők Uniója képviseletében két küldöttség kereste fel a miniszterelnökséget. *Mindkét küldöttség élesen tiltakozott a feloszlató rendelet ellen.*

Hazaáruló főpapok bűntársai felett ítélkezett a prágai állambíróság

A prágai ákambíróság a napokban egy államellenes összeesküvő banda bűnperét. A vádlottak padján ülő papi és polgári személyek

közvetlen segítséget nyújtottak a Vatikán kémszervezetének szolgálatába szegődött csehszlovák főpapok államellenes tevékenységéhez.

A vádlottak a felszabadulástól letartóztatásukig támogatták a főpapság összeesküvő tagjait, felforgató tartalmú röplapokat sokszorosították és terjesztették, bizalmas adatokat szolgáltattak ki ellenséges hatalmak kémszervezeteinek,

robbantószereket halmoztak fel a népi demokratikus rendszer ellenségeinek terrorcselekményeihez.

A prágai állambíróság a vádlottak beismerő vallomása és a bizonyítási eljárás lefolytatása után J. Oppoltot 25 évi, Vladimir Pichát 20 évi, dr. Drovákot 13 évi, Tylt 12 évi, Alfonz Kovacot 11 évi, a többi vádlottat pedig 20 hónaptól 6 évig terjedő szabadságvesztésre, vagyonelkobzásra és állampolgári jogaik elvesztésére ítélte.

A koreai néphadsereg főparancsnokságának hadijelentése

A Koreai Népi Demokratikus Köztársaság népi hadseregének főparancsnoksága jelenti január 28-án, hogy a népi hadsereg egységei a kínai önkéntesekkel együtt valamennyi arcvonalszakaszon aktív hadműveleteket folytattak.

Komoly incidensek az amerikai és más nemzetiségű csapatok között

Az angol nemzetvédelmi minisztérium köreiben ismeretessé vált — írja a De Waarhed című lap londoni tudósítója, — hogy

MacArthur javasolta Ridgwaynek, a nyolcadik hadsereg parancsnokának és Almondnak, a tizedik hadtest parancsnokának: a visszavonulások fedezésére a nem amerikai egységeket használják fel.

Az amerikai csapatok sohasem támogatják azokat a nem amerikai egységeket, amelyek fedezik az amerikaiak elvonulását. Az angol nemzetvédelmi minisztérium köreiben komoly incidensekről számolnak be, amelyek a Koreában tartózkodó intervenciós csapatok táborában támadtak.

Az amerikai tüzérség tüzet szándékosan nem előre, hanem a visszavonuló nem amerikai egységek hátába irányítják, hogy elvágják a fedező csapatok visszavonulását.

Gascoign, a japáni angol diplomáciai misszió vezetője Bevinnek küldött levelében a többi között ezeket írja: „MacArthur parancsai következtében a délre Puszan felé történt első visszavonulás és az Észak-Koreából történt viszavonulás során az angol, a kanadai és az ausztráliai csapatok mindig rosszabb helyzetbe kerültek, mint az amerikaiak."

Toto-eredmények

A tizenkéttalálatos szelvények száma 116 darab. Ebben a nyerőosztályban kb 455 forint jut egy-egy nyerőszelvényre. Kétezerötvenegyen értek el 11 találatot. Ezek egyenként kb 25 forintot nyernek. Tizenkétezer öten értek el öt találatot: ezek egyenként 4 Ft 40 fill. kapnak. Győztes ToTo-szelvény: Elektromos—Meteor Közért 5:7 2, V. Meteor—Kistext 7:5 1, M. Tükér—Ganz V. Vasas 8:10 2. Építők—Dózsa 3:7 2, Elzett—Kelenf. Text. 0:4 2. Előre—Honvéd 40:51 2. Textiles—BSE 47:51 2, Tipográfia—Művészeti DSE 1:1 x, Bposti DISZ—Postás 3:4 2, Gyapjúmosó—Szoln. Dózsa 2:5 2. Textiles—Postás 6:2 1, Építők—Meteor 4:0 1, V. Meteor—Gázgyár 8:2 1.

CSAK EGY MONDAT

Görög nyák, kiknek fiait — görög politikai foglyokat — halálra ítéltek, táviratot intőztek az ENSZ főtitkárához, melyben kérik, hogy lépjen közbe a kivégzések beszüntetése és a halálos ítéletek hatályonkívül helyezése érdekében.

*

A földművesszövetkezetek elhatározták, hogy február 4-étől 11-ig hulladékgyűjtési hetet rendeznek.

Az olasz katonai hatóságok az utóbbi hetekben az 1929-es korosztály behívásával egyidejűleg bevonulási parancsot küldtek az idősebb korosztályokhoz tartozó tartalékosoknak is.

*

Január 27-én Lausanneban 83 éves korában meghalt Mannerheim tábornagy, Finnország volt elnöke.

*

Az országos téli falusi kultúrverseny járási és megyei versenybemutatóinak bírálóbizottságainak a munkája könnyítésére az országos népművelési bizottság útmutatóval látja el a bírálóbizottsági tagokat.

*

Január 27-én Rómában megkezdődött az Olasz Kommunista Párt római szervezetének háromnapos értekezlete amelyen mintegy 500 küldött vesz részt.

Petőfi-akna az első, Pécsbányatelep a második a MESZHART-aknák kongresszusi versenyében

Mecsekszabolcs bányászainak be kell hozniok lemaradásukat

A komlói Kossuth-aknán a kongresszusi versenyben 27-én szép egyéni teljesítmények születtek. Bánfölgyi Ferenc vájár 127, Szedeli István vájár 126, Hermesz Ferenc vájár 182, Nencl György vájár 180, Marton István vájár 181, Bódis Mihály vájár 176, Suldi Júlianna csillés 180, S. Nagy Ferenc vájár 188, Bien József (2) vájár 197, Panta Ferenc vájár 117 százalékra teljesítette kongresszusi vállalását.

A csapatok között a 6-os csapat érte el a legszebb eredményt a szombati napon. *Előirányzatát 111 százalékra teljesítette.* Annak ellenére, hogy teljesítményük legjobb volt a többi fejtési csapatok között, ez a teljesítmény alacsonyabb, mint a csapat havi átlaga, amely 120 százalék. A szép eredmény mellett visszaesés volt tehát a szombati napon a csapat termelésében.

A MESZHART-aknák sorában a szombati napon, az éjszakai termelést is beleszámítva, *Pécsbányatelep is elérte a 110 százalékos havi átlagot.* Itt Dénes Győző körlete változatlanul tartja az elsőséget, amely *a szombati napon 220.2 százalékra teljesítette tervét.* Spiesz Károly körlete 187.8 százalékot ért el. A csapatok közötti kongresszusi versenyben *Böhm Sándor fejtési csapata tartja az elsőséget, amely előirányzatát 175.5 százalékra teljesítette.* A második Beck Antal fejtési csapata, 166.6 százalékkal.

Egyéni teljesítményben *Ferenc József vájár 265*, Wágner György vájár 179, Nagy Antal (5) 176 százalékra teljesítette normáját.

A vasasi Petőfi-akna változatlanul tartja az elsőséget a MESZHART-aknák között, havi átlaga 101.4 százalék. Utolsó a bányakerületek között Mecsekszabolcs, amely 3.7 százalékkal lemaradt a tervteljesítésben. *Mecsekszabolcs bányászai álljanak keményen a széncsata frontján és ne tűrjék el, hogy a MESZHART-aknák között harmadikak és főleg azt ne, hogy 100 százalék alatt teljesítsék a tervet. Sürgősen javítsanak munkájukon.*

Kolda Antal elvtárs, aki jelenleg pártiskolán van, szombaton este hazament és elment az éjszakai műszakra István- aknára. *A Bátai-fejtésben dolgozott és 140 százalékot ért el.* Ha István-aknán minden bányász legalább így teljesítené normáját és kongresszusi vállalását, *akkor a mecsekszabolcsi bányakerület nem maradna le a többi aknák között.*

Heim István elvtárs, István-aknai csapatvezető az alábbi levelet intézte a Dunántúli Naplóhoz.

„A ciklusos fejtési módszer hozzásegít bennünket vállalásunk teljesítéséhez"

„Az MDP II. Kongresszusára az egész ország bányászai lelkesen tettek munkafelajánlást. A munkafelajánlások teljesítését, mi a szovjet ciklusos fejtési módszer alkalmazásával akarjuk elérni. A csapatomnál — amely már kétszer nyerte el a MESZHART-igazgatóság vörös vándorzászlóját —, igen jól bevált a ciklusos fejtési módszer. Az István-aknán bevezetett ciklusos fejtési módszert sikerrel alkalmazza csapatom minden tagja. Ezt a jobb módszert a Szovjetunió évtizedes bányaművelési tapasztalatai fejlesztették ki és a Szovjetunió adta át nekünk, hogy többet termelhessünk. A ciklusos módszer, minden nehézséggel megküzdő szocialista termelési munkamódszer, amely csapatom tagjait önállóságra és egyéni felelősségre nevelt.

A tervszerű szovjet munkamódszer lehetővé teszi a munkaidő teljes kihasználását, amelynek eredménye a csapatomnál a 134 százalékos átlagtermelés.

Hála a Szovjetunió nagy segítségének, hogy lehetővé tette ennek a munkamódszernek megismerését, amely hozzásegít bennünket a kongresszusi vállalásunk teljesítéséhez, a széntermelési előirányzat túlteljesítéséhez."

HEIM ISTVÁN
csapatvezető vájár.

Szovjet Litvánia felszabadulásának hatodik évfordulója

Január 28-án volt 6 éve annak, hogy a szovjet hadsereg egységei befejezték Szovjet Litvánia megtisztítását a német fasiszta hódítóktól, akik *szörnyű pusztítást okoztak.*

Litvánia dolgozói hat év alatt *óriási sikereket értek el, a szocialista építőmunka minden terén.* Litvánia népgazdaságának és kultúrájának helyreállítását a Szovjetunió minden testvéri népe, de mindenekelőtt a nagy orosz nép támogatta. *Litvánia iparát új technikai alapra helyezték.*

Hatalmas változások történtek a litván falvakban. A parasztok meggyőződtek a nagy kollektív gazdálkodás előnyeiről az egyéni gazdálkodással szemben. *A parasztgazdaságok 90 százaléka kolhozokba tömörült.*

A kínai és a koreai kérdésben az amerikai javaslat célja a háború kiterjesztése

— állapította meg Lengyelország küldötte az ENSZ politikai bizottságában

Az ENSZ politikai bizottságának pénteki ülésén folytatták a koreai kérdés tárgyalását.

Pearson, Kanada képviselője, Haiti, Brazília és a Kuomintang-klikk képviselői az amerikai javaslatok elfogadását követelték. Izrael, Panama és Görögország képviselője is az amerikai javaslat elfogadása mellett szállt síkra.

A politikai bizottság szombati ülésén folytatták a koreai kérdés megvitatását. Palar, Indonézia képviselője hangsúlyozta, *ne hagyjanak fel azokkal az erőfeszítésekkel, melyek célja megegyezést létrehozni a tizenkét állam határozatának szellemében.* Bolivia képviselője az amerikai határozati javaslatot támogatta.

Katz-Suchy, Lengyelország képviselője fejtette ki ezután, hogy ha a politikai bizottság tagjainak többsége valóban a távolkeleti béke helyreállítására törekszik, úgy *a bizottság nem utasíthat el egyetlen egyet sem a Kínai Népköztársaság javaslatai közül.*

— Lengyelország — mondotta Katz-Suchy, — támogatja — bár bizonyos fenntartásokkal — az arab-ázsiai javaslatot, mert Lengyelország úgy véli, hogy *a legmeszszebbmenően tanulmányozni kell a békés rendezés minden lehetőségét.*

Lengyelország támogatja a Szovjetunió által csütörtökön beterjesztett két módosítást és kategorikusan visszautasítja az amerikai javaslatot, *mert ez „veszedelmes javaslat" és célja: a háború folytatása.*

Katz-Suchy, miután hangsúlyozta, hogy az általánosan elfogadott nemzetközi szabályok szerint az agressziót az Amerikai Egyesült Államok — rámutatott, hogy *az Egyesült Államok agressziót követtek el Kína ellen, amikor megszállták Taiwan szigetét, jóval a kínai önkéntesek megjelenése előtt Koreában.*

Jooste, a délafrikai Unió képviselője, valamint Etiopia képviselője szintén támogatta az amerikai javaslatot. Libanon képviselője azt állította, hogy az arab-ázsiai javaslat és az amerikai javaslat között — állítólag — nincsen semmilyen ellentét és ezért Libanon mindkét javaslatra szavazni fog.

Ezután Austin, az Amerikai Egyesült Államok képviselője szólalt fel. Kijelentette, az Egyesült Államok szembehelyezkedik a tizenkét ország javaslatával, követelte, a politikai bizottság fogadja el az amerikai javaslatot.

A politikai bizottság ülése január 29-én folytatja munkáját.

Eddig 22 baranyai állami gazdaság tett versenyvállalást

Az Állami Gazdaságok Baranyamegyei Központja jelenti, hogy 22 állami gazdaság dolgozói tettek kongresszusi versenyvállalást. Eddig még a mohács-szigeti, a szilágypusztai, a hetvehelyi, a peterdpusztai és a szentlőrinci technikum tangazdasága versenyvállalásai hiányzanak.

A siklósi állami gazdaság sáripusztai brigádja vállalta, hogy hulladék vas és deszkaanyagból a magtárban szállító csőrendszert készítenek a Pártkongresszus napjáig. *Ezzel sok kézimunkaerőt szabadítanak fel a magtárból a mezőgazdasági munkára.* A tehenészek jelenlegi *fejési átlagukat 10.5 literről 11.3 literre emelik úgy, hogy eredményüket egész éven keresztül tartják.* A gépműhely dolgozói és a traktorosok március 1 helyett február 20-ra a gazdaság valamennyi gépét kijavítják. *A traktorosok ezenkívül versenyre hívták egymást az új norma 110 százalékos teljesítésére, valamennyi munkában.*

A gazdaság pártszervezete, vezetősége és a dolgozók lelkesen vállalták, hogy *a Pártkongresszus napjára Matty községben állandó felvilágosító, népnevelő munkával megszervezik a tszcs-t.*

A kelemenligeti állami gazdaság dolgozói vállalásának legértékesebb pontja: *a piskói tszcs-t állandó szakmai útmutatással, politikai és szakelőadásokkal erősítik.* Nagy Sándor és a növendékállatgondozó brigád többi tagjai a növendékmarhák havi súlygyarapodását 10 kg-ra emelik. A sertésgondozók a jelenlegi 14 helyett 16 kilogrammos választási súlyt érnek el. *A tehenészek fejési átlagukat a jelenlegi 6 literről 7.5 literre emelik.*

A gazdaságban egymással versenyre keltek a juhászok, tehenészek, növendékmarha-nevelők és kocsisok a versenyvállalások teljesítésére. A gépészek a vetőgépek kijavítását február 20 helyett február 16-ra befejezik, ezenkívül terven felül két üzemanyagszállító kocsit készítenek és két sertésellátóba a Kongresszus napjáig bevezetik a villanyt.

A falusi kultúrverseny járási bemutatóin különösen tánccsoportjaink arattak nagy sikert

A Téli Falusi Kultúrverseny járási bemutatóinak utolsó napján majd minden járásban versenyek folytak. Itt dőlt el, hogy melyek azok a kultúrcsoportok, melyek az eddigieken kívül a megyei bemutatóra kerülnek

Az egyik legnagyszerűbb eredményt Szigetváron, a járási csoportok döntőjén láthattuk. A színjátszásban Nagypeterd színjátszógárdája lett az első a „Megváltoztunk" című jelenettel.

Szigetváron nagy vetélkedés alakult ki a megyei döntőbe jutásért

A második helyezést elért Nemeske színjátszói csak azért nem előzték meg az egyébként kitűnő nagypeterdiket, mert egyik szereplőjük megbetegedése miatt nem a „Nyírfácskát", hanem egy gyorsan megtanult, másik jelenetet, a „Csak a hatóságnak" címűt adták elő. Így is jól sikerült a darab s a *nagypeterdiekkel ők is bemutatták a megyei döntőre.*

Az énekkarok közül *a nagypeterdi vegyeskórus és a dencsházi férfikórus szerepelt a legjobban.* Külön számként szerepelt a dencsházi kultúrgárda szólóénekesnője, aki saját gitárkíséretével Novikov: „Postakocsis"-át, Szerdahelyi: „Nyáron vizágzik a bazsarózsa" és Bartók: „Ez a kislány gyöngyöt fűz" című népdalfeldolgozásait énekelte, majd férjével egy orosz népdalt, a „Végtelen mező"-t adta elő kiemelkedően szép művészi kidolgozással.

A szigetvári járási bemutató *legnagyobb értéke a népi táncosok szereplése volt.* A hót tánccsoport a népművészet és a népi alkotómunka kiváló eredményeit mutatta meg. *Közülük is messze kimagaslik az a Baranyában eddig szinte páratlanul álló teljesítmény, amelyet a diószpusztai MNDSZ 16 tagja mutatott be.* A szovjet népi együttesek számaihoz hasonló feldolgozású ének-tánc-beszéd jelenetet mutattak be, mely *Diószpuszta népi művészetének hagyományait: a régi dalokat és táncokat hozzákapcsolja a Szovjetunió szeretetéhez és a falu mai, felszabadult életéhez.*

A megye legjobb táncosainak a diószpusztaiak bizonyultak

A mintegy tizenötperces műsor az Internacionáléval kezdődik, majd egy asszony szólal meg: „Diószpuszta üdvözli a közönséget..." — kezdi s rövid, kétperces, kitűnő ismertetőt ad. Ezután egy diószpusztai lakodalmas tánc, majd a „pintestánc" következik, melyet egy idős ember jár el. A táncokhoz ajánlás is van. Az egyik például Varga elvtársnak, a megyei tanács elnökének szól. A táncokat énekek, mondókák váltogatják. A szovjet nép iránti szeretetet fejezik ki az orosz népdalok és táncok, melyek szervesen kapcsolódnak a műsorba. Hallunk közben egy balladát is a betyárról, aki valamikor Diószpuszta környékén élt, majd befejezésül újból lakodalmas táncok következnek. *Az egyiket, az úgynevezett „perecestáncot" Vásárosbécnek ajánlják azzal, hogy érjék el őket a begyűjtésben.* (Diószpuszta már túlteljesítette begyűjtési tervét.) Végül újból megjelenik az öregember a pintessel, majd a „szakácsnő" egy kosár különféle pereccel a fején. Ezt a tánc végén a közönség sorai közé szórja.

A diószpusztaiak nagyszerű táncjátéka után a dencsházi táncosok következtek. Főleg orosz táncokat adtak elő és olyan nagyszerűen, hogy az öltözködési hibák s *néhány kisebb technikai hiányosság ellenére bekerültek a megyei döntőbe.* Most az a feladatuk, hogy február 11-ig javítsák ki a hibákat, s ezenkívül *foglalkozzanak saját falujuk táncaival is, mint a diószpusztaiak.* Dícséret illeti a szigetvári utlörők versenyen kívüli előadott énekszámait és a szépen kidolgozott pestmegyei párnatáncukat. A táncok közt előfordult hiba is: a *műmagyarkodás.* Ezt láthattuk a basali táncosoknál és a versenyen kívül indult Szigetvári Cipőgyár népi táncosainál, akiket — nagyon helytelenül — egy *mozdulatművésznő* tanít.

A sásdi járási pártbizottság megjutalmazta a legjobb csoportokat

A többi járási bemutatón a következő eredmények születtek: Sásdon 9 tánccsoport, 2 énekkar és 10 színjátszócsoport szerepelt. A táncosok közül a csikó-töttösiek 14 tagú együttese három helyi táncral: csillagtánccal, páros verbunkkal és kanásztánccal lett első. Rajtuk kívül *a megyei döntőbe jutott* Sásd II. leányegyüttese szépen előadott leánytáncukkal. *Színjátszásban a felsőmindszentiek kerültek első helyre* és jutottak be a megyei bemutatóra „Szállásesinálók" című jelenetükkel, mely a terménybeadással foglalkozik. Az énekkarok közül a 44 tagú kitűnő vegyeskar került élre a nagyszerűen előadott Sztálin-kantátával és két magyar népdallal.

Mágocson 500 néző előtt folyt le a komlói járás két kultúrcsoportjának, a mágocsinak és a szászváriak mérkőzése. Népi táncban a szászváriak jutottak a döntőbe a „szászvári verbunkkal", a színjátszásban viszont a mágocsiak kerültek élre a „Német megszállás Oroszországban" és a „Nyári zápor" című, kitűnően előadott jeleneteikkel.

A sásdi járási bemutató után *nagy örömet okozott, hogy a pártbizottság, a tanács és a különböző tömegszervezetek könyvajándékokkal leptek meg a szereplő csoportokat.* (Kultúrverseny beszámolóinkat folytatjuk.)

Vasuti vagonkirakó-brigádok versenye

A vasúli vagonkirakó brigádok közül az őszi csúcsforgalomban Pécsett *a Pécsi Magasépítési Vállalat 14 tagú brigádja lett az első.* 410 vagont raktak be és ki 147 százalékos vasúli átlaggal, 3.4 órás átlagos idővel. A brigád ugyjai vállalták, hogy *a rakódás idejét a Pártkongresszus tiszteletére 3 órára csökkentik le.* A komlói rakódó brigádok versenyében első lett a Bányavidéki Építési Vállalat brigádja 300 százalékos kimagasló teljesítménnyel, második a Komlói Szénbányaüzem brigádja 176, harmadik a Komlói Kőbánya brigádja 175 és az utolsó a Komlói Utfenntartó Vállalat brigádja 88 százalékos teljesítménnyel.

Hollandiának nem szabad résztvennie a fegyverkezési versenyben

A Holland Kommunista Párt Politikai Bizottságának határozata

A lapok közlik a Holland Kommunista Párt Politikai Bizottságának határozatát, amely foglalkozik az ország politikai helyzetével.

„A Drees-kormány bukását — hangzik a határozatban — *Eisenhower idézte elő. Eisenhower szemleútja során súlyos feladatokat rótt Hollandiára, amelyek a nép életszínvonalának csökkentésével a gyorsabb fegyverkezésre és a Kína-ellenes amerikai agresszió engedelmes támogatására irányulnak."*

A továbbiakban a határozat hangsúlyozza, hogy „Eisenhower egy megszállt ország gauleitereként viselkedett Hollandiában, és hogy a kormányválságot az uralkodó „Munkapárt" kebelében támadt éles ellentétek előzték meg. A határozat kiemeli, hogy *a hollandok egyre nagyobb tömegekben csatlakoznak az agresszorok tervei és a nyugatnémetországi fasiszták felfegyverzése ellen irányuló harchoz.*

A Holland Kommunista Párt Politikai Bizottsága leleplezi Drees amerikabarát, jobboldali szocialista csoportját és felhív minden szocialistát, hogy csatlakozzék a holland munkásosztály közös harcához.

Hollandiának — hangzik a Politikai Bizottság határozata — *nem szabad résztvennie a fegyverkezési versenyben.* Ne engedjük meg Nyugat-Németország újrafelfegyverzését. Akcióegységet a kommunisták, szocialisták és minden békeszerető holland között a béke és a nemzeti függetlenség új kormányáért."

Stikker kormányalakitási megbizást kapott

Mint a Reuter jelenti, Julianna holland királynő Stikkert, a lemondott holland kormány külügyminiszterét bízta meg kormányalakítással.

Kitüntették a 60 éves Ilja Erenburgot

Ilja *Erenburg*, a neves szovjet író, a béke következetes harcosa 60 éves születésnapját ünnepelte — jelenti a moszkvai rádió. A moszkvai írók központi klubjában január 27-én Erenburg munkásságának szentelt estét tartottak. Az ünnepségen felszólalt *Fagyejev* és *Tyihonov.* Ünnepi beszédükben méltatták *Erenburg* irodalmi munkásságát és tevékeny részvételét a békemozgalomban.

A jubiláris író sok táviratot kapott a Szovjetunió különböző városaiból, külföldi haladó íróktól és szervezetektől. A Szovjetunió Legfelső Tanácsának elnöksége Ilja Erenburgot hatvanadik születésnapja alkalmából a szépirodalom terén elért kimagasló érdemeiért *a Munka Vöröszászló-rendjével tüntette ki.*

A japán demokraták követelik, hogy minél előbb kössék meg a békeszerződést az összes volt hadviselő felekkel

A takamaeui egyetemen nemrégen megalakították Japán nemzeti függetlensége védelmi bizottságát, amely mozgalmat indított Japán felfegyverzése ellen.

Japánban erősödik a mozgalom a mindenoldalú békeszerződés gyors megkötéséért. Kitatama megye demokratikus ifjúsági szervezetei értekezletet tartottak, amelyen határozatot fogadtak el. *A határozat követeli a mindenoldalú békeszerződés megkötését és a megszálló csapatok azonnali kivonását.* A határozat tiltakozik a japánok felhasználása ellen az amerikai háborús kalandokban és az ellen, hogy Japánt az USA katonai támaszpontjaként használják fel.

Tiltakoztak a Japán Kommunista Párt betiltására irányuló fasiszta tervek ellen is.

Jelentik, hogy a Keresztyén Ifjúsági Szövetség, az ifjúsági szervezetek tokiói szövetsége, a szocialista párt ifjúsági tagozata és a japán ifjúság hazafias arcvonalának szervezetei értekezletet tartottak, amelyen *elhatározták, hogy aláírásokat gyűjtenek a mindenoldalú békeszerződés megkötéséért és Japán újrafelfegyverzése ellen.*

Nagyarányú útépítések Pécsett és Baranyában

A második tervév első negyedévében nagyjelentőségű útépítések kezdődnek Baranya területén. Pártunk, kormányzatunk elsősorban az évtizedekig elhanyagolt bányavidékek és perifériák közlekedését akarja megkönnyíteni ebben a tervidőszakban is, de tovább fejlődik a falvak bekapcsolása az országúti forgalomba is. Elkezdik építeni a komlói szülőotthonhoz vezető utat, az állomáshoz vivő útszakasz is megépül és a gesztenyési út burkolatát is kicserélik. *Kásád község 720.000 forintos költséggel bekötőutat kap, míg a pécsi városi tanács 500.000 forintot fordít utak építésére, illetőleg rendbehozására.* Elkezdik építeni a Magaslati-út Ürögi-útig tartó szakaszát, amellyel megnyílik a Pécsbányatelep-ürögi közvetlen vonal. Ugyancsak az első tervnegyedben kezdik építeni a Mohácssziget—Alsókanda közti utat, 200.000 forintos előirányzattal. A most elkezdődő építkezések a második, illetve a harmadik tervnegyedben nyernek majd befejezést.

JANUÁR 30. KEDD

ÜGYELETES GYÓGYSZERTÁR: 10/3. sz. („Gránátalma") gyógyszertár Széchenyi tér 5. Tel.: 29-81. 10/8 sz („Őrangyal") gyógyszertár, Kossuth L. utca 81. Tel.: 23-94. 10/12 sz. („Isten: gondviselés") gyógyszertár Doktor Sándor u. 47. Tel.: 13-53. — **NÉVNAP:** Etel. — **IDŐJÁRÁSJELENTÉS:** Várható időjárás kedd estig: Változó felhőzet, több felé eső, havaseső, havazás. Mérsékelt, helyenként élénk délkeleti, keleti szél. A hőmérséklet kissé csökken.

Szép és lelkesítő

példája a munkás-paraszt szövetségnek a csertői dolgozó parasztok és a szigetvári cipőgyári munkások baráti kapcsolata. Pár hete egy kocsi állt meg a Szigetvári Cipőgyár előtt, tele burgonyával és a csertői dolgozó paraszt, aki kísérte, elmondta, hogy ezt a kocsi burgonyát a falubeliek a helyi tanácson keresztül küldik azzal a céllal, hogy itt a gyárban osszák szét a tervüket legjobban teljesítő dolgozók közöt. — Most viszonzásul a cipőgyáriak egy remekbe készült cipőt küldtek Csertőre azzal az üzenettel, hogy a mezőgazdasági munkákban és a terménybeadásban legjobban helytálló dolgozó parasztnak küldik. Ebben a kis történetben is megmutatkozik, hogy mennyire szoros és elléphetetlen a munkás-paraszt szövetség.

— **A hetvehelyi állami gazdaság** gyümölcsényi baromfitelepének dolgozói kongresszusi versenyre hívták ki az ország összes állami gazdaságok baromfitelepeit.

—**Greiner Márton nagybudméri** levezetőnk arról számolt be, hogy a „Petőfi" tszcs tagsága megtartotta vezetőségválasztó gyűlését. Az új vezetőségbe a csoport legjobb dolgozói kerültek. Viszont a csoportból kizárták azokat, akik bomlasztó tevékenységet fejtettek ki.

— **Halálozás.** Január 29-én, hétfőn reggel hosszas szenvedés után meghalt Pécs József, a Vendéglátó Községi Vállalat dolgozója életének 73. évében. Temetése szerdán, 31-én délután fél 2 órakor lesz a Központi temető ravatalozójából. x

— **Az egyetem röntgenszakorvosai** által felajánlott röntgentanfolyam első része, a mellkasi szervek betegségeiről befejezést nyert. A II. rész, a csontrendszer röntgenológiája február 3-án, szombaton kezdődik. Időpont változatlanul 18—20 óra. Az előadások helye ezután a sebészeti klinika tanterme lesz.

— **A kertvárosi békebizottság** ma, kedden este fél 7 órakor békegyűlést tart, melyre a Kertváros lakosságát ezúton is meghívja.

— **Őrizetesek.** Melles Vilmosné pécsi lakost a rendőrség lopáson érte tetten. Kőröshegyi György és Szabó Gyula szulimáni lakosok a helybeli földművesszövetkezet pénzével nem tudnak elszámolni. Szalai Zoltán és Szalai Zoltánne a pécsi Mecseki Borforgalmi Vállalat dolgozói három hét alatt 22.000 forintot szórakoztak el a vállalat pénzéből. Valamennyien a pécsi államügyészségre kerültek, ahol megindult ellenük a bűnvádi eljárás.

APOLLO 31-ig
Szovjet film
ABÁJ DALAI
Előadások 5—7—9 órakor

URÁNIA 31-ig
SZOVJET MESEFILM
Varázsmagocska
Előadások: 1/2 5, 1/2 7, 1/2 9.

FÁKLYA 31-ig
Szürke fény
Andersen Nexő világhírű regényéből
Előadások fél 6 és fél 8 órakor
Rendes helyárak

Párthírek

A siklósi alapszervezet értesíti a Párt, MNDSZ, SZMT, DISZ, valamint az üzemekből a területre beosztott népnevelőket, hogy kedd este 6 órakor népnevelő értekezlet lesz, melyen feltétlenül jelenjenek meg.

A Budai L. pártszervezet 30-án, kedden este fél 7 órakor népnevelő és bizalmi értekezletet tart.

A belvárosi alapszervezet 30-án este fél 7 órakor bizalmi és népnevelő értekezletet tart. A tárgy fontosságára való tekintettel minden bizalmi és népnevelő megjelenését kérjük. Az értekezlet helye: Geisler Eta-u. 8.

Tömegszervezetek hírei

SZAKSZERVEZET: A népnevelési minisztérium január—február havi műsorfüzete megjelent. Darabonként 5.50 Ft-os árban átvehetők a Szakszervezetek Baranya megyei Tanácsa kultúrtömegnevelési felelősénél. — Az országos üzemi és városi kultúrversenyek benevezési határideje február elsejével lejár. Kérjük, hogy akik még benevezésüket nem adták be, sürgősen küldjék be a területileg illetékes tanács népművelési osztályára. — Február hó 1-én, szerdán fél 7 órakor titkári értekezlet.

KIOSZ: A férfiszabó, sapkakészítő, szűcs és kesztyűs kisiparosok szerdán, 31-én, 6 órakor szakosztályi ülést tartanak.

KISOSZ: Fűszeresek liszt utáni fuvardíj befizetésével kapcsolatos vasárnapi felhívás téves, mert nem a január 22-i, hanem a január 5 és 7-én befizetett liszt után kell a zsákonkénti 4 Ft. fuvardíjat fizetni a KISOSZ-ban.

SZINHAZ

MŰSOR:

30-án este fél 8 órakor: A BUDAPESTI OPERAHÁZ VENDÉGJÁTÉKA (Bérletszünet).

31-én este fél 8 órakor: JEGOR BULICSOV ÉS A TÖBBIEK (Ady Endre-bérlet).

— **A Mohácsi Gépgyárban** pár hete ennjárt a Megyei Tanács tervosztályának a vezetője. A gépgyár vállalatvezetője elmondta, hogy szüksége lenne a vállalatnak kölcsönre. Sas Miklós elvtárs, a tervosztály vezetője körülnézett és megemlítette, hogy a felhalmozott ócskavasból a kért kölcsön nagy hányadát ki lehetne árusítani. — Á, nem érdemes — mondta a mohácsi vállalatvezető. Az elmúlt hetek alatt azonban a vállalatvezető jobb belátásra térhetett, mert az ipari osztály szerint az ócskavas egyrészét már értékesítette, a kapott összeget pedig a vállalat céljaira beruházta.

— **Halálozás.** Lajkó Ignác vendéglős, mecsekaljai lakos, folyó hó 27-én este 23 órakor meghalt. Temetése 30-án, délelőtt 10 órakor a lakásától visszük ki utolsó útjára a magyarürögi temetőbe.

— **A pécsi államügyészség** mezőgazdasági munkálatok szabotálása miatt megindította a bűnvádi eljárást Győr János magyarmecskei, özvegy Berta Jánosné, Jaksa Sándor, Babos Lajos kovácshidai és Bráda János okorági kulákok ellen, mert az őszi mélyszántást a többszöri felhívás ellenére sem végezték el.

— **Járásbírósági ítéletek.** A járásbíróság büntetőtanácsa közellátás érdekeit veszélyeztető bűntett elkövetése miatt B. Szabó János dunaszekcsői kulákot másfélévi börtönre és 2.000 forint pénzbüntetésre, Fülöp János bogádi lakost hathónapi börtönre és 200 forint pénzbüntetésre Györkő József magyarmecskei kulákot hathónapi börtönre és 1.000 forint pénzbüntetésre ítélte, míg izgatásért Marosa József gordisai lakos hathónapi és Hüber György bolyi lakos öthónapi börtönt kapott. Súlyos testisértés miatt Barka Gyula bezedeki lakost háromhónapi börtönre ítélték.

Ez nem válik a VASÉRT dicsőségére

Az üzemünk vezetősége elhatározta, hogy a kapura egy zománctáblát csináltat „A kutya harap" felírással. Mivel engem bíztak meg a tábla beszerzésével, elmentem a Kossuth Lajos-utcai vaskereskedésbe, hogy megrendeljem a táblát és egyben érdeklődtem, hogy mikor lesz készen. A kiszolgáló készségesen megmagyarázta, hogy nem megy ám ez olyan gyorsan: Mi a megrendelést átküldjük a VASÉRT-hez, amely aztán könyveli, iktatja, megrendeli és feladja a rendelést a budapesti központhoz.

A budapesti központ könyveli, iktatja és megrendeli a táblát a bonyhádi zománckészítő vállalatnál. Itt aztán újból könyvelik, iktatják és kiadják a műhelybe elkészítés végett. Mivel sok a rendelés „A kutya harap" feliratú tábla elkészítésére, csak egy hónap mulva kerül a sor. Miután elkészült, a műhely leadja a raktárba, amely jelenti az irodának, hogy elkészült a rendelés. Az iroda könyveli, iktatja csomagoltatja és feladja a Pécsi VASÉRT-nek. A posta átvétele után a készárut könyvelik iktatják, aztán megvárják azt, hogy a budapesti központ a számlát az utókalkuláció sikeres befejezése után aláírásokkal elküldi a Pécsi VASÉRT-nek. Ezután a VASÉRT „A kutya harap" táblát a számlával együtt megküldi a IX. számú vaskereskedésnek, ahol a kész árut átveszik, iktatják, könyvelik... és...

A megrendelés kelte 1951 január 23. Az áru átvételére előreláthatólag 1951 őszére kerül sor. „A kutya harap" zománctábla írásbeli megrendelés alapján készült el, tehát át kell vennünk. De mit csináljunk, ha szegény kutya időközben megdöglött és már nem harap?

HAMBERGER IMRE
Pécsi Cipészkisipari Term. Szöv.

Az olvasó hangja

KÉT KÉRÉS A KÖZLEKEDÉSI VÁLLALATHOZ

Még álmodni sem mertük azt a sok szépet és jót, amivel Pártunk és a Szaktanács bennünket, dolgozókat kéthetes üdülésünk alatt itt a Mecseki-Üdülőben elhalmoz. Úgy élünk itt, mint egy nagy család. A kollektív kirándulások, bő kultúrprogram, rögtönzött saját műsoraink, a pártnapok, sajtóbeszámolók teszik pihenésünket hasznossá és értékessé. A mindenre kiterjedő példás gondoskodás rólunk valamennyiünkben fokozza hálánkat és forró szeretetünket azok iránt, akiknek mindezt köszönhetjük. Még jobban fogjuk végezni feladatainkat munkahelyeinken, még szilárdabb harcosai leszünk a béketábornak. Úgy dolgozunk, hogy büszkén jelenthessük a nagy Sztálinnak, a mi drága Rákosi elvtársunknak, Pártunknak, hogy mi nem vagyunk hálátlanok, jó munkával köszönjük meg szabadságunkat, magunk és gyermekeink szép jelenét és még ragyogóbb jövőjét.

Mindannyian a legszebb emlékekkel távozunk Pécsről, de hogy az utánunk következő dolgozó társainknak még tökéletesebb legyen az üdülésük, kérjük a Közlekedési Vállalatot, hogy ne kezelje a mecseki SZOT üdülőt „mostoha gyermekként". Kollektív mozi és színház látogatásaink után beígért autóbusz nemcsak ígéret maradjon. Helytelennek tartjuk például azt is, hogy az üdülőcsoport megérkezésénél az állomástól az Üdülőszállóig csupán egy 60 személyes busz szállít fel 85—90 embert csomagokkal együtt. Erre az útra az 5 forintos viteldíjat szintén nagyon soknak találjuk. Ugyanez a helyzet a távozáskor is.

Ha a Közlekedési Vállalat a fentieket elfogadja és magáévá teszi, akkor biztosíthatjuk, hogy a jövőben a mecseki üdülésről minden itt járt dolgozó a legteljesebb megelégedés hangján fog nyilatkozni.

A SZOT Mecseki Üdülőjében pihenő dolgozók.

*

Mi, az Építő, Bánya- és Gépipari technikum hallgatói azzal a kéréssel fordulunk az illetékesekhez, hogy adják vissza a kedvezményes autóbusz és villamos bérleteket. Pártunk vezetősége határozatot hozott arról, hogy harcoljunk a lemorzsolódás ellen, mert szocializmust építő hazánknak sok munkásszármazású értelmiségre van szüksége. A kedvezményes autóbusz és villamosbérlet elvonása pedig részben hozzájárul a lemorzsolódáshoz. Kérjük, hogy az illetékesek ezeket a szempontokat is vegyék figyelembe, amikor határozatokat hoznak.

Novákovics Jenő
SZOT összekötő

A labdarúgósport kérdéseit tárgyalta meg az első országos labdarúgó értekezlet

Budapesten, mintegy 600 sportoló sportoktató és vezető részvételével tartották meg az első országos labdarúgó értekezletet. Az értekezletet Tapolcai Jenő, az OTSB elnökhelyettese nyitotta meg, majd Sebes Gusztáv, az OTSB elnökhelyettese tartotta meg előadását. A felszabadulás óta a magyar válogatott labdarúgó csapat 36 mérkőzést játszott, ebből 25-öt megnyert, 7-et elvesztett és 4 alkalommal döntetlenül végzett, az eddigi gólarány 139:58 — mondotta bevezetőjében Sebes Gusztáv, majd hosszan kiértékelte az őszi egyfordulós labdarúgó bajnokság tapasztalatait. Sebes Gusztáv kijelentette, hogy *téves azoknak az állítása, akik a magyar labdarúgás visszaeséséről beszélnek.* Vannak még hiányok labdarúgó sportunkban, éppen ezért tovább kell fejleszteni a kollektív szellemet és nagy gondot kell fordítani az eszmei politikai képzésre. Megemlékezett a cserejátékos-rendszer bevezetéséről, a labdarúgóedzők szakmai és politikai tovább fejlődésének kérdéséről, *az itt szükséges tapasztalatcsere mozgalomról.* Beszélt a labdarúgás technikájáról is és felvetette az itt szükségessé váló feladatokat, majd kiemelte az elméleti kérdés nagy fontosságát. Sebes Gusztáv előadását értékes vita követte.

Jól sikerült a Pécsi DISZ FSE dísztornája

Vasárnap délután zsúfolásig megtöltötte a sportközönség a Nagy Lajos gimnázium dísztermét, ahol a Pécsi DISZ FSE tartotta, igen jól sikerült dísztornáját. Gördülékenyen megrendezett műsorban *jobbnál-jobb számok váltották egymást és mindegyikük igen komoly közönségsikert aratott.*

A dísztorna műsorán szerepelt az egyesület fiú és leánygyermek csapata talaj-, illetve szalaggyakorlatokkal. A női és férficsapatok gyakorlatai komoly sportértéket jelentettek. A női csapat sokat fejlődött az utóbbi hónapokban, *játszik a tornászokon a magyar válogatott Horváth Leona munkája.* A dísztornán igen ötletes gyakorlatokat mutattak be, amelyek az életkornak és az erőnek tökéletesen megfeleltek, és amihez a kísérő zenét igen jól választották meg. Horváth Leona fellépte is nagyban emelte a bemutató sikerét.

A férficsapat formája is felfelé halad, legalább is erről tanuskodtak az előadott és a zene ütemeire pompásan vágó szabadgyakorlatok és más tornaszámok. A komoly létszámú szakosztály Farkas György lelkes munkája nyomán sok szép eredményt ér el majd a jövőben. Itt talán mintegy kisebb rendezési hibát azt említhetnénk meg, hogy *az asztalugrás rendezése nem volt elég gördülékeny.*

A műsorközlő szerepét Söjtör József, a tőle megszokott biztonsággal látta el, sokat használt, hogy minden műsorszám előtt rövid és találó szakmagyarázatot adott. Kiegészítő számként sok tréfás és ötletes gyakorlatot láttunk. Így Söjtör korlát-paródiája, valamint a férficsapat tréfás talajgyakorlata nagy tetszést aratott. A nívós dísztornáért a Pécsi DISZ FSE tornaszakosztályának minden vezetője és sportolója dicséretet érdemel.

(Várkői)

NAGY KÜZDELMEK A MEGYEI ASZTALITENISZ BAJNOKSÁGON

Vasárnap egész napon át tartották a megyei asztalitenisz bajnokság küzdelmei az egyetemi tornacsarnokban. A versenyen több mint száz sportoló vett részt. A döntőket a késő esti órákban játszották. A férfi döntőben a Lokomotív két versenyzője Antal és Gyulai között nagy küzdelem folyt, a mérkőzést időre játszották és a tizedik percben még 1:1 volt az eredmény. Részletes eredmények Férfi I. oszt. meghívásos: 1. Antal P. Lok. 2. Gyulai P. Lok. 3. Hauke Kesztyűgyár és Csabai Tipográfia. Nyílt férfi egyéni: 1. Kresz Húsos, 2. Heim Mohácsi SZMTE, 3. Petkó Mecsekszabolcs és Longauer Húsos. Női egyéni: 1. Gönye P. DISZ FSE, 2. Iványi P. DISZ FSE, 3. Viczinámé Dohánygyár és Ács Hosszúhetény. Ifjúsági meghívásos: 1. Bérczes Mecsekszabolcs, 2. Tilmann P. Lok. 3. Heim Mohács és Tari P. DISZ FSE. DC csapatverseny: 1. Pécsi DISZ FSE (Toldi, Gönye, Nagy), 2. Pécsi Lokomotív, 3. Tipográfia és Mecsekszabolcsi Tárna SE.

* **A szakszervezeti asztalitenisz** versenyek heti műsora: Kedden Postás—Bányász, szerdán Nyomdász—Élelmezési és pénteken Egészségügyi—Kereskedelmi és Pénzügyi

VÁRKŐI FERENC ÉS SOLYMOSI EGON KITÜNTETÉSE

A Népköztársaság Elnöki Tanácsa kitüntette a mult évben kiváló eredményt elért sportolókat és jó munkát végzett szakoktatókat, valamint sportvezetőket. A sportolók a Magyar Népköztársasági Sport Érdemérem különböző fokozatait kapták, így tizenkilencen kaptak arany, nyolcvanhatan ezüst és 31 sportoló bronzfokozatot. A Magyar Népköztársaság Érdemérem V. fokozatát Novák Éva úszóbajnoknő, Németh Imre kalapácsvető világcsúcs tartó, Puskás Ferenc és Bozsik József válogatott labdarugók, Kádas Géza úszóbajnok, Bóbis Gyula birkózó olimpiai bajnok, Pap László ökölvívó bajnokunk, Gyarmati Olga atlétabajnoknő, Keleti Ágnes tornászbajnoknő és még mások kapták meg. A pécsi sportolók közül Várkői Ferencet, a tornászválogatott tagját, valamint Solymosi Egon válogatott atlétánkat a Magyar Népköztársasági Érdemérem ezüst fokozatával tüntették ki.

* **A Pécsi Lokomotív** labdarúgó csapata vasárnap Sárbogárdon szerepelt és megerőltetés nélkül 4:0 (2:0) arányban győzött. A hangsúly a mozgáson volt. A védelemből Kövesi középhátvéd játéka emelkedett ki, míg a csatársor legjobbja Szőllősi volt. A gólokat Eisenberg (2), Szőllősi és Hirczi szerezték.

HASZNÁLT rádiókat vesz és elad Horgas rádiós. Teréz-utca 1. Telefon: 26-82.

EVOLUT könyvelőképző: Rákóczi-út 60. I. 4. Tel.: 28-37. Új számlakeret alapján értékkönyvelőkké kiképez. Vidékieket megfelelő időbeosztásban.

3 CSÖVES rádiókészülék 500— Ft, 4+2 külföldi világvevő törpeszuper, hollandiai porszívó és hősugárzó alkalmi áron: Hohmann rádió, Petrezselyem utca 11.

BUTOROZOTT SZOBA, dolgozó nőnek elsejére kiadó. Bátori u. 4.

MÁRKÁS táskaírógép, új állapotban eladó. Telefon: 20-17.

RÁDIÓKÉSZÜLÉKEKET veszek. Javítások garanciával Hohmann-nál Aradi vértanuk-útja 11.

ELADÓ 1 darab sertés továbbtartásra. Alkotmány u. 85. (Makár-u.)

ELADÓ új, nehéz, teleháló, rekamié, sezlon, függöny, konyhaberendezés. Megrendeléseket elfogadunk. Érdeklődni 9-től délután 5 óráig Citrom utca 9/1 sz.

MEGBÍZHATÓ, gyermekszerető mindenes-szakácsnőt keresek, azonnali belépéssel, minden házi munkához. Családtagnak tekintjük 50 évesig [illegible] Telefon: 16-17.

KÜLÖNBEJÁRATU szoba, belvárosban, elsejére kiadó. Cím 3321 sz. alatt a kiadóban.

DOLGOZÓ fiatalember megnősülne 20—35 évig rendes, alacsony nő jöhet számításba. „Munkás jeligére" a kiadóba.

VESZEK ágyakat, szekrényeket, konyhabútort, sezlont, kályhákat, foteleket. Alkotmány utca 8 sz. (volt Klimó utca).

KÉTSZEMÉLYES, gurtnis ródli eladó. Cím a kiadóban 3316 szám alatt.

BUTORÁTALAKITÁS, javítás, fényezés. Alpár, Bajcsy-Zs. u. 12.

BIEDERMAYER betétes ágyat és asztalkát vennék. Címeket „Biedermayer" jeligére a kiadóba kérek.

ALIG HASZNÁLT, kétszínes „Wunderwood" írógép eladó. Érdeklődni „Harmincnyolc—tízes" telefonon.

IRATSZEKRÉNY, állóíróasztal, 42-es tiszti csizma, broklin szárral, újszerű állapotban, kerekes gyermekszék, háromnegyedes hegedű. Városház u. 2. I. em. 3.

JÓKARBAN lévő harmóniumot keresek megvételre. Ajánlatokat „Harmónium" jeligére a kiadóba kérek.

400-AS Gergely gyártmányú keltetőgép eladó. Tóbiás József Nagyharsány.

DUNANTULI NAPLÓ
a Magyar Dolgozók Pártja Baranyamegyei Pártbizottságának lapja.
Felelős szerkesztő RADÓ ISTVÁN
Felelős kiadó SZIKRA SÁNDOR
Szerkesztőség és kiadóhivatal: Pécs Perczel-utca 2. — Telefon 15-32 és 15-42
Postatakarékpénztári csekkszámlaszám 513.064
Előfizetési díj: havi 11.— forint

Pécsi Szikra nyomda,
Pécs, Munkácsy Mihály-utca 10. sz.
Telefon: 20-27
A nyomdáért felel: GARDOSI JÓZSEF.

VILÁG PROLETÁRJAI EGYESÜLJETEK!

DUNÁNTÚLI NAPLÓ

AZ MDP BARANYAMEGYEI PÁRTBIZOTTSÁGÁNAK LAPJA

VIII. ÉVFOLYAM, 25. SZÁM — ÁRA 50 FILLER — SZERDA, 1951 JANUÁR 31

A MAI SZÁMBAN:
A Német Kommunista Párt akcióegység megteremtését javasolja a Szociáldemokrata Pártnak a nyugatnémet fellegyverzés elleni harcban (3. o.) — A béke hívei világszerte felháborodással ítélik el a francia kormány fasiszta intézkedését (3. o.) — A koreai néphadsereg és a kínai önkéntesek minden frontszakaszon csapásokat mérnek az ellenségre (3. o.) — A Sopiana Gépgyár valamennyi üzemrésze versenyez a kongresszusi zászló elnyeréséért (5. o.) — Bánk Bán bírálata (6. o.)

A bírálat és önbírálat szellemében vitatta meg a Megyei Pártértekezlet a Politikai Bizottság nagyjelentőségű határozatát és a Megyei Bizottság beszámolóját

A Dunántúli Napló tegnapi, keddi száma részletesen beszámolt a Megyei Pártértekezlet rendkívüli jelentőségű tanácskozásának egy részéről. Ismertette a Megyei Pártbizottság beszámolóját, amely a Politikai Bizottság határozatára, bírálatára és az általa megszabott feladatokra épült fel. Közölte Kovács István elvtárs, a Központi Vezetőség titkárának nagyfontosságú felszólalását és azt a levelet, amelyet a Megyei Pártértekezlet forrón szeretett vezérünkhöz, Rákosi elvtárshoz írt. Beszámolt a lap a pártkongresszusi küldöttek megválasztásáról, arról, hogy Baranya megye kommunistái a Magyar Dolgozók Pártja II. Kongresszusára megyénk első küldötteként Farkas Mihály elvtársat, Pártunk főtitkárhelyettesét, honvédelmi minisztert küldi. Most a Pártértekezleten elhangzott hozzászólásokat és Szikra Sándor megyei párttitkár elvtárs válaszát ismertetjük.

A munkamódszerátadást ki kell szélesíteni a bányakban

A Megyei Pártbizottság beszámolója után élénk, széleskörű vita következett. Elsőnek Sudár Ferenc elvtárs, Kossuth-díjas vájár szólalt fel. Beszámolt a széncsata hőseinek munkájáról, a kongresszusi versenyben elért eredményekről, majd így folytatta:

— A mult év őszén a Szovjetunió, a mi felszabadítónk elküldte hozzánk legkiválóbb sztahánovistáit.

Az itt járt szovjet elvtársak megtanítottak bennünket arra: hogyan lehet több szenet termelni. Tanításuk nyomán szerveztük meg üzemünkben a munkamódszerátadást.

A sztahánovisták munkahelyről-munkahelyre járva az alacsonyan teljesítő vájároknak átadják munkamódszereiket. Ezzel máris szép eredményeket értünk el.

Azok a vájárok és segédvájárok, akik eddig 60—90 százalékig szokták teljesíteni tervelőirányzatukat, a tapasztalatátadás után teljesítményüket 100 százalék fölé emelték, sőt van olyan vájár is, aki 110 százalékra emelte napi teljesítményét.

— Ez a munkamódszerátadási mozgalom a Pártkongresszus tiszteletére felajánlásként indult meg. Alakítottunk egy 6-os brigádot, amely a Kongresszusig 30 bányásznak adja át munkamódszerét. Azok a sztahánovisták, akik nincsenek ebben a brigádban, egyénileg vállalták, hogy az élmunkásokkal együtt 6—6 munkatársuknak átadják munkamódszereiket.

Sudár elvtárs végezetül azt javasolta, hogy

a MESZHART bányakerületek sztahánovistái időközönként tartsanak értekezletet és vitassák meg a munkamódszerátadás terén szerzett tapasztalatokat,

hogy munkájukat e téren még eredményesebben tudják végezni és így legrövidebb időn belül megszünjenek a 100 százalékon aluli teljesítmények. A maga részéről Pártunk Kongresszusára felajánlotta, hogy napi tervét állandóan 140 százalékon felül fogja teljesíteni.

A Politikai Bizottság határozata a siklósi járás kommunistáinak is hatalmas segítséget adott

— A siklósi járási pártbizottság a Megyei Pártértekezletre kiértékelte munkáját és megállapította, hogy munkájában mutatkoznak eredmények — kezdte hozzászólását Vadon Antal elvtárs, a siklósi járási bizottság titkára.

— Járásunkban 10 új termelőcsoport alakult 609 családdal 4.667 kat. hold területtel.

Nagy segítséget nyújtottak ehhez a munkához számunkra a tavaly Szovjetunióban járt parasztküldöttség tagjai,

akik saját szemükkel győződtek meg a nagyüzemi gazdálkodás előnyeiről és fölényéről.

— Az eredmények láttára járási pártbizottságunk elkövette azt a hibát, hogy elbizakodottakká váltunk.

Fejünkbe szállt a dicsőség, azt hittük, hogy ezután már magunktól fognak fejlődni és alakulni a termelőcsoportok.

— A Megyei Bizottság mezőgazdasági osztálya sem ellenőrizte eléggé munkánkat, nem hívta fel figyelmünket munkánk hiányosságaira. Novics elvtárs ősz óta a napokban volt kint először nálunk.

A hibák kijavítására és feltárására nem nyújtott a Megyei Pártbizottság elég segítséget és így azok fokozódtak.

Vadon elvtárs ezután rámutatott arra, hogy pedig milyen nagy jelentősége van annak, amikor munkájukhoz közvetlen segítséget nyújt a Megyei Pártbizottság.

— Amikor nemrégiben Szikra és Novics elvtárs járt lent nálunk, rámutattak a munkánkban levő hibákra és feladatainkra. A munkánkat ért bírálat előtt 2 termelőcsoportot vizsgáltunk felül és 4 új belépőnk volt. A bírálat és útmutatás után

termelőcsoportjaink nagyrészét felülvizsgáltuk és 30 új belépőnk lett.

Vadon elvtárs a továbbiakban elmondotta, hogy a gépállomások és termelőcsoportok legjobb dolgozóiból 3 tagú brigádokat alakítottak, amelyek segítenek a termelőcsoportok fejlesztésében. Beszámolt arról, hogy

a siklósi járás termelőcsoportjaiban dolgozó parasztok úgy készülnek a Pártkongresszusra, hogy segítséget nyújtanak egymásnak a csoport erősítéséhez, felvilágosító munkával segítik elő újabb termelőcsoportok alakítását.

Elmondotta, hogy járásukban a pártépítés területén nagy a lemaradás. Az egyénileg gazdálkodó kis- és középparasztok körében a járási pártbizottság nem végzett kielégítő politikai nevelő munkát, amelynek az lett a következménye, hogy

alig vettek fel új dolgozó parasztot erőket Pártunk soraiba.

A Pártkongresszus tiszteletére vállalta, hogy a fennálló hiányosságokat kijavítják és határmenti járásukban fokozzák az ellenség elleni harcot.

— A Politikai Bizottságnak Baranyamegyei Pártbizottságról szóló határozata hatalmas segítséget ad a mi munkánkhoz is.

A Politikai Bizottság határozata a mi munkánk hiányosságait is feltárta és a mi munkánk hiányosságainak kijavítására is megmutatta az utat.

Bejelentette, hogy a szigetvári járási pártbizottság versenykihívását a Szabad Nép jobb terjesztésére elfogadják és kihívta azokat a járási pártbizottságokat versenyre, amelyeknek munkaterületén délszlávok laknak a Nase Novine terjesztésére.

— Mi, a siklósi járás kommunistái igérjük Pártunknak, szeretett Rákosi elvtársunknak, hogy a Politikai Bizottság Baranya megyére vonatkozó határozatát minden területen, teljes egészében végrehajtjuk — fejezte be Vadon elvtárs hozzászólását.

A dunaszekcsői tszcs küldötte Vörös elvtárs méltatta a nagyüzemi gazdálkodás fölényét, előnyeit, majd azt hangsúlyozta, hogy

a kommunistáknak a munka minden területén példát kell mutatni és mindenkor keményen kell harcolni az ellenség ellen.

Elmondotta, hogy termelőcsoportjukat a Pártkongresszus tiszteletére új családok meggyőzésével fejlesztik, a népnevelőmunkájuk megjavításával.

A bányászok valóraváltják kongresszusi felajánlásaikat

Most harsány taps tört fel: bányászegyenruhába öltözött bányászok, égő bányászlámpával kezükben kerestek fel a Megyei Pártértekezlet, hogy tolmácsolják a széncsata hőseinek harcos üdvözletét. A küldöttség vezetője, Heller András elvtárs vájár köszöntőjében elmondotta:

— Mi, bányászok úgy akarjuk ünnepelni a Magyar Dolgozók Pártja II. Országos Kongresszusát, hogy vállalásainkat valóra váltva, február 24-re befejezzük első kéthavi tervünket.

A küldöttség kivonulásakor ismét lelkes tapssal éltette a Pártértekezlet hős bányászainkat.

Csicsvári István elvtárs, a siklósi járási tanács titkára arról beszélt, hogy megyénk kommunistáinak és összes dolgozóinak döntő feladata: fokozni a békeharcot, mert itt leselkedik határunkon a fasiszta Tito és gyilkos bandája.

— A Politikai Bizottság határozata feltárta munkánk hiányosságait, megmutatta a feladatokat előttünk és azt, hogyan tudjuk hibáinkat kijavítani. Szikra elvtárs beszélt arról, hogy ő maga és Stadinger elvtárs fölényes volt. A megyei tanács elnöke, Varga Jenő elvtárs is fölényes volt és ez a fölényesség megtalálható egyes párttitkároknál is.

Mi is hibásak vagyunk, hogy nem mondtuk meg őszintén: elvtársak fölényesek vagytok. A Pártértekezlet legyen tanulság számunkra és bíráljuk bátran a Megyei Bizottságot és a felsőbb szerveket.

Vessük fel felelősségüket, de ugyanakkor a sajátjunkét is. Nekünk az a feladatunk, hogy hibáinkat kijavítsuk és az eddiginél keményebben harcoljunk az ellenség ellen. Ha mi keményebben harcolunk, a béketábor erősödik.

Befejezésül arra kérte a Megyei Bizottságot, hogy foglalkozzék többet a megyei tanáccsal, mert akkor az is többet fog törődni a járási tanácsokkal.

Sándor Jánosné, a mohácsi Vörös Fény tszcs pártszervezetének küldötte elmondotta, hogy

ők úgy is harcolnak a gyilkos Tito-banda ellen, hogy a tszcs-t megerősítik.

Ismertette, hogy a nemrég csak pár családból álló termelőcsoport létszámát 108 családra emelték, amely 587 kh. területen gazdálkodik. A Pártkongresszus tiszteletére vállalta a tszcs dolgozóinak nevében:

az összes gazdasági gépeket február 24-re kijavítják.

A fegyveres erők szilárdan őrködnek hazánk szabadsága és békéje felett

A hozzászólások sora most megszakadt. Ütemes, kemény léptekkel, fegyveres díszben bevonult a fegyveres erők, az államvédelmi határőrség és hatóság, a honvédség és rendőrség küldöttsége és az ütemes léptekkel egyszerre harsant fel a Pártértekezlet küldötteinek ütemes, lelkes tapsa.

— Elvtársak, — mondotta a küldöttség vezetője, — ti munkafelajánlásokkal készültök Pártunk II. Kongresszusára, mi pedig még éberebben őrködünk határaink sértetlenségén. A Tito-banda arra törekszik, hogy provokátorokat dobjon át hozzánk, de

mi a határmenti lakosság aktív támogatásával leleplezzük és ártalmatlanná tesszük őket.

A mi hadseregünket méltán nevezik néphadseregnek, mert védelmezzük dolgozó népünk hatalmát, elért eredményeit és jövőjét. Hogy ezt a szent kötelességünket hűségesen elláthassuk,

a hatalmas és legyőzhetetlen Szovjet Hadseregtől tanulva és arról példát véve, szakadatlanul fejlesztjük politikai tudásunkat és katonai szakismereteinket.

Hazamenve, elvtársak, mondjátok el az üzemi és falusi dolgozóknak, hogy a fegyveres erők szilárdan őrködnek hazánk szabadsága és békéje felett!

A küldöttség vezetőjének szavait hatalmas éljenzéssel, ünnepléssel fogadta a Pártértekezlet, hosszan éltette szeretett néphadseregünket és Farkas Mihály, honvédelmi miniszter elvtársat.

Mi délszláv dolgozók mégjobban kiállunk Pártunk, forrón szeretett vezérünk, Rákosi elvtárs, a nagy Szovjetunió és a bölcs Sztálin mellett

A következő felszólaló Kaszapovics András elvtárs, kátolyi tszcs-elnök, Kossuth-díjjal kitüntetett dolgozó paraszt volt.

— Mi, délszláv dolgozók, a felszabadulás óta jóban-rosszban együtt haladtunk hazánk többi dolgozójával és szilárdan kiálltunk Pártunk, forrón szeretett vezérünk, Rákosi elvtárs mellett és kiálltunk a nagy Szovjetunió és a bölcs Sztálin elvtárs mellett. Ez a kiállás a jövőben méginkább erősödni fog. Behozzuk a lemaradásunkat minden területen és végrehajtjuk munkánkban a Politikai Bizottság határozatát, útmutatását. Túlszárnyaljuk az eddig elért szép eredményeinket is.

A begyűjtési kötelezettségét falunkban többen 800 és volt olyan dolgozó paraszt, aki 1000 százalékban teljesítette. Pártunk Politikai Bizottsága újabb erőt ad nekünk ehhez a munkához, mert látjuk, hogy van erős Pártunk, van szeretett vezérünk, a drága Rákosi elvtárs, aki mindig megmutatja számunkra a helyes utat.

— fejezte be Kaszapovics elvtárs.

Szigeti Ernő elvtárs, a szigetvári járási bizottság titkára hozzászólásában azt hangsúlyozta, hogy a Politikai Bizottság határozata és a Megyei Bizottság referátuma a szigetvári járásra is vonatkozik.

— A mi eredményeink hozzájárultak a megyei eredményekhez és a Megyei Pártbizottság hibája a mi hibánk is. Az utóbbi időben számos új tszcs-t alakítottunk járásunkban és

a Pártkongresszus tiszteletére 7 új előkészítő bizottság alakult.

Ezeken kívül még más eredményeket is értünk el. De mi is abba a hibába estünk, amibe a siklósi járási bizottság, hogy elbíztuk magunkat, megelégedtünk az elért eredményekkel, nem láttuk azokat a hibákat, amelyek fennálltak. Csak a Politikai Bizottság megyénkre vonatkozó határozata nyomán látjuk, hogy ezzel teret engedtünk az ellenségnek. Például tudtuk, hogy két kulák van a nagydobszai tszcs-ben és mi sokáig elmulasztottuk azoknak a kizárását.

Ezután Szigeti elvtárs elmondotta azt, hogy

komoly hiányosságokat lát a Megyei Bizottság agitációs osztályának munkájában.

Felvetette, hogy Mikó elvtárs, a Megyei Bizottság agit. prop. titkára hónapok óta egyszben volt csak járásukban és a járási agit. prop. titkár nem is ismerte másként, csak névről megyei osztályvezetőjét. A továbbiak során elmondta azt, hogy amikor a Megyei Bizottság tagjai és munkatársai kimennek járásukba, akkor

ahelyett, hogy a falvakban, a tszcs-ben, a gépállomásokon végeznék a járási bizottság munkájának az ellenőrzését, csak a járási pártbizottság titkárától és osztályvezetőtől tájékozódnak az elvégzett munkákról és így legtöbb esetben csak azokat a hiányosságokat látják meg, amit lát a járási pártbizottság is.

Hozzászólásának végén azt hangsúlyozta, hogy a Politikai Bizottság határozata nyomán nagy segítséget kapott a szigetvári járás is munkájának megjavításához és arra tett ígéretet, hogy munkájukat megjavítják, a hiányosságokat kiküszöbölik és így készülnek a Pártkongresszusra.

Több és jobb munkával készül a baranyamegyei ifjúság a kongresszusra

Közben megérkezett a megyei DISZ-szervezetek küldöttsége. Fábri Gyula elvtárs, a pécsi Zsolnay-gyár sztahánovista korongosa mondotta el Baranya fiataljainak üdvözletét.

— Mi, baranyamegyei munkás, paraszt és tanulóifjak méltók akarunk lenni Pártunk segédcsapata megtisztelő címéhez és ezért

több, jobb munkával, tanulmányi eredményeink megjavításával készülünk a Magyar Dolgozók Pártja II. Kongresszusára.

Ez a hatalmas jelentőségű kongresszus meg fogja vitatni Pártunk eddig végzett munkáját és ezen belül ki fogja értékelni a magyar ifjúság és a DISZ munkáját is. Kiértékeli, hogy a magyar ifjak hogyan segítették Pártunkat eddigi harcában és meg fogja számunkra is szabni az elkövetkező idők feladatait.

— Tudjuk azt, hogy az ifjúság eddigi nagy eredményeit csak úgy érhette el, hogy a Szovjetunió felszabadított bennünket és a felszabadulás után munkásosztályunk élcsapata vezetett, irányított bennünket. Ezért

mi, baranyamegyei fiatalok, még odaadóbban fogunk kiállni nagy Pártunk mellett, mert csak a Párt irányvonalát követve tudunk jó harcosai lenni a béke táborának.

A Pártértekezlet nagy tapssal fogadta megyénk DISZ ifjainak köszöntését.

A megyei tanács kapcsolatát szorosabbra fűzi a dolgozókkal

A következő hozzászóló Varga Jenő elvtárs, a megyei tanács végrehajtó bizottságának elnöke volt.

— A Megyei Pártbizottság referátuma rávilágított azokra az eredményekre, amelyeket a megyei tanács munkájában elért, illetve azokra a hibákra, amelyeket elkövettünk. Munkánk eredményei, az elért sikerek fejünkbe szálltak és nem vettük észre azt, hogy

sikereinktől megittasodva elhanyagoljuk a vetés, a begyűjtés és a pontos adózás munkáját.

Hibáinkat még fokoztuk azzal, hogy ezeket a kérdéseket nem a tanácselnökök, a községi tanácsok segítésével, feladataik megmagyarázásával, jó szervezéssel igyekeztünk kijavítani, hanem a hiányosságokat bürokratikusan, felelősségrevonással, a járási és községi tanácselnökök fenyegetésével igyekeztünk kiküszöbölni. Ezt az elvtársiatlan hangot különösképpen én magam vezettem be.

Ezután Varga elvtárs rámutatott, hogy munkájának legfőbb hiányossága az volt:

nem volt meg minden esetben benne a szilárd bizalom a helyi és járási tanácselnökökkel szemben.

Hozzájárult még ehhez a hibához, hogy igen laza volt a pártalapszervezetekkel a kapcsolatom. Káderpolitikánk legfőbb hiányossága pedig, hogy nem foglalkoznunk rendszeresen a káderekkel, féltünk a munkás- és parasztkáderek merész előléptetésétől.

Tanulmányozzuk a Szovjetunió tanácsainak munkáját

— Pártunk Politikai Bizottságának kemény bírálata világította meg azokat a hibákat, amelyeket Pártunkkal, dolgozó népünkkel szemben elkövettünk. Súlyos hibánk, hogy nem elég szoros a kapcsolatunk a munkásosztállyal, a dolgozó parasztsággal, az ellenséggel szemben, igen sokszor nem voltunk elég éberek és így sikerült az ellenségnek sorainkba is beférkőzni. Pártunk Politikai Bizottságának határozata rámutatott hibáinkra de megmutatta a hibák kijavításának módját is.

A mi kötelességünk most az, hogy bátran és keményen szálljunk szembe azokkal a hibákkal, amelyeket elkövettünk és minden erő-

vei küszöbünk azok kijavításáért, ezt követeli tőlünk Pártunk és dolgozó népünk.

Varga elvtárs a továbbiakban elmondotta, hogy a megyei tanács a Politikai Bizottság útmutatása nyomán kidolgozza 3 hónapos munkatervét, a Megyei Bizottság segítségével létrehozzák a megyei tanács egységes pártszervezetét és szakszervezetét, a járási és községi tanácsok felé konkrét segítséget fognak nyujtani és megjavítják a kádermunkát azzal, hogy rendszeresen egyénileg foglalkoznak a káderekkel.

— A fokozott jobb munkára, a hibák kijavítására, a minden területen messzemenő éberségre nekünk itt Baranyában különösen nagy figyelmet kell szentelnünk. Itt acsarkodik szomszédságunkban az imperialisták leghitványabb kutyája, az áruló Tito-banda, amely lesi, várja az alkalmat, hogy hitvány gazdáinak eleget tehessen és dolgozó népünket a szocializmus építésében megzavarja.

— Munkánk megjavításának egyik alapvető záloga az, hogy tanulmányozzuk a Szovjetunió tanácsainak munkáját és példájukat követve magunkévá tesszük, munkánkban hasznosítjuk tapasztalatait.

Igérjük Pártunknak, hogy a felszabadító nagy Szovjetunió és a Bolsevik Párt útmutatásait követjük, 35 éves tapasztalatait magunkévá tesszük és munkánkban felhasználjuk.

— Igérjük nagy Pártunknak, forrón szeretett Rákosi elvtársunknak: az elkövetett hibákat a legrövidebb időn belül kijavítjuk, hogy a Baranyamegyei Tanács is, mint a megye legszélesebb tömegszervezete, betöltse azt a szerepet, amelyet Pártunk és kormányzatunk útmutatása számunkra kijelölt — fejezte be Varga Jenő elvtárs felszólalását.

Dr Ernszt Jenő elvtárs, Kossuth-díjas egyetemi tanár felszólalásában az egyetem tanulmányi eredményeit ismertette.

— Haladást jelent egyetemünkön, hogy 1948 óta megduplázódott az egyetemre felvettek száma. Különösen öröm az, hogy a szakérettségizők közül mindenki jelentkezett az első félévi vizsgákra.

A mult évekkel szemben nagy fejlődést jelent, hogy az egyetem első évfolyamára felvett hallgatók közül az idén 40—50 százalék a munkás- és parasztszármazású.

A dolgozó ifjúság legjobbjait már nagyszámban vonták be a tudományos munkába és ezt a jövőben továbbfejlesztik.

A továbbiakban a lemorzsolódás megszüntetésére felajánlotta, hogy

a jövő félévtől kezdve az ifjúsággal egyénenként fog foglalkozni.

A kultuszminisztérium felé azt javasolta Ernszt elvtárs: a jövőben a határozatokat kiadásuk előtt beszéljék meg az egyetemekkel és főiskolákkal, hogy ne kelljen utólag javítani a rendelkezéseket. Igéretet tett arra, hogy a Szabad Nép cikkei nyomán szorgalmas, párthű diákságot nevel egyetemünk. Végül bírálta a Megyei Pártbizottságot, mert nem ad kellő segítséget az egyetemek felé. Azt javasolta a Megyei Pártbizottságnak, hogy sűrűbben látogassák az egyetemeket és fokozott segítséget nyujtsanak munkájukhoz.

A határvédelmi hatóság a kongresszusra déli határaink fokozott lezárásával készül

Mórocz Győző elvtárs, határvédelmi főhadnagy hangsulyozta, hogy titoista ügynökök és a különféle ellenséges elemek mindent elkövetnek, hogy épülő, szép hazánkat feltartóztassák felemelkedés útján. A kulákok a termelőszövetkezetbe igyekeznek beférkőzni, a jobboldali szociáldemokraták az üzemekben igyekeznek szabotálni, ezért váljék minden dolgozónak az éberség húsává és vérévé. Mi az ellenőrzést határainkon fokozzuk, keményen helytállunk a provokációkkal szemben. Azon vagyunk, hogy határőreink közt teljes mértékben érvényesüljön a Párt politikája és olyan Hazánkhoz hű harcosokat neveljünk, akik kemények a haroban és úgy őrzik határainkat, hogy egyetlen kém se tehesse lábát földünkre. Mi látjuk a határokon át, hogy titoék fegyveres pribékei hogyan dolgoztatják a parasztságot, akik közül többen kérdik: meddig tart még az ő nyomorúságuk.

Kongresszusunkra mi déli határaink fokozott lezárásával készülünk és fogadjuk, hogy hűségesen fogjuk követni Pártunkat, drága vezérünket, Rákosi elvtársat.

Szavai után a konferencia lelkesen éltette erős őrkőnket, határvédelmi hatóságunkat.

Vollár János elvtárs, a mohácsi pártbizottság titkára felszólalásában többek közt ezeket mondta:

— Munkánk megjavításához hatalmas segítséget jelent számunkra is a Politikai Bizottság megyénkre szóló határozata, amely többek között

feltárta, hogy a dolgozó parasztságot és a nemzetiségieket elhanyagoltuk.

Most, a kongresszusi előkészületek során naprendre tűztük a tagjelöltfelvétel és az agitációs munka megjavítását, így akarjuk hibánkat helyrehozni.

Kéméndi Jánosné belvárdgyulai küldött után Vavra János elvtárs, a vasasi Petőfi-akna párttitkára ismertette a vasasi bányászok kongresszusi munkaversenyének eredményeit. Kiemelte, hogy

a vasasi Hell-fejtés 128.5, a Kulcsár-fejtés 112 százalékra teljesíti kongresszusi vállalását.

Ismertette a vasasi bányászok munkamódszerátadásának eredményeit. A pártszervezet hiányos munkájának tudható be, hogy még számosan vannak a Petőfi-aknán, akik 100 százalékon alul teljesítik normájukat. Igéretet tett arra, hogy a Kongresszusig ezeknek a dolgozóknak a számát lényegesen lecsökkentik, és a munkamódszerátadók számát megsokszorozzák.

Megyénkben ezerszámra vannak harcos, áldozatkész kommunisták

Stadinger István elvtárs, a Megyei Pártbizottság szervező titkára szólalt fel ezután.

— A Politikai Bizottság megyénkre vonatkozó határozata a Megyei Pártbizottság igen komoly felelősségét állapítja meg. Én is érzem felelősségem, mert hozzájárultam a hibák elkövetéséhez. Miben jelentkeztek a hibák? Amint a beszámoló is felvetette ezek az okok elbizakodottság, önteltség, az úgynevezett apró, de nagyon fontos ügyek lebecsülése, ébertelenség, nem elég elvtársias viszony azokkal a munkatársakakl, akiknek nevelését ránk bízta a Párt.

— A tömegektől való elszakadás jele is mutatkozott nálam. Másfél éve vagyok a megyében, és alig ismerem az elvtársakat. Van olyan járási bizottság, ahol hosszú hónapok óta nem fordultam meg. Kint a járásoknál, amikor láttam, hogy hibák vannak, nem segítettem eléggé, hanem sokszor gúnyos hangon kritizáltam. A legutóbbi pártértekezleten már kaptam ezért a magatartásomért kritikát. Szavakban el is fogadtam, de a hibák kiküszöbölésére nem sokat tettem.

— A Politikai Bizottság határozatának jelentősége és a segítség, amit nyujtott, felmérhetetlen — hangsúlyozta. Majd arról beszélt, hogy az elkövetett hibákat Rákosi elvtárs útmutatása nyomán maradéktalanul ki fogjuk javítani, mert

megyénkben ezerszámra vannak harcos, kemény kommunisták, akik áldozatkészen harcolnak a Pártért, a szocializmus építésének ügyéért.

A kongresszusi verseny legjobbjait neveljük tagjelöltekké

Rüll Józsefné, a Zsolnay-gyár dolgozóinak harcos üdvözletét tolmácsolta, majd Bán Ervin elvtárs, a MESZHART pártbizottság titkára szólalt fel. Elmondotta:

milyen lelkes lendület füti a bányászokat a kongresszusi versenyre, hogy vállalásaikat maradéktalanul teljesítsék.

— A bányászoknak ezt a lelkes munkaversenyét a MESZHART pártbizottság nem támogatta, nem szervezte eléggé. Nem tudatosítottuk eléggé a Központi Vezetőség határozatait,

nem népszerűsítettük kellően az egyéni versenyzőket, azoknak eredményeit és nem fordítottunk kellő gondot a legfontosabb munkára, a pártépítésre.

Nem ismerjük a legjobb dolgozókat, a legjobb népnevelőket, akik most kitűnnek a Szabad Nép terjesztésében és így nem törekszünk arra, hogy a Párt sorait velük megerősítsük. De eddig nem törekedtünk szívósan az ellenség felderítésére sem, nem harcoltunk ellene következetesen.

Wavra Antalné bányászasszony felszólalása után Buchard Géza, a mecsekszabolcsi Ferenc-akna küldötte szólalt fel.

— A mi pártvezetőségünk elszakadt a tagságtól — mondotta —

a dolgozók egyéni kéréseivel, javaslataival keveset, vagy egyáltalán nem foglalkoztunk.

Így történhetett meg az is, hogy a legényvotthon dolgozóinak az a kérése, hogy indítsunk számukra szemináriumot, csak kérés maradt.

Arra kérte a Megyei Pártbizottságot, hogy adjon közvetlenebbül is több segítséget Ferenc-aknai pártszervezetünknek. Igéretet tett arra, hogy a Politikai Bizottság útmutatása nyomán munkájukat megjavítják.

Büszke vagyok arra, hogy egy Pártban lehetek Rákosi elvtárssal

Harka Antalné, Siklósról elmondotta, hogy a békéért folyó harc egyre inkább áthatja az asszonyok és saját munkáját is.

— Tito és az imperialisták hiába akarnak megfélemlíteni bennünket, mi nem ijedünk meg,

tudjuk, hogy mi sokkal erősebbek vagyunk, mert mellettünk van a felszabadító Szovjetunió és a világ dolgozóinak szeretett vezére, Sztálin elvtárs, mert mellettünk van és vezet bennünket szeretett Pártunk és drága Rákosi elvtárs.

Büszke vagyok arra, hogy én egy Pártban lehetek Rákosi elvtárssal. Nekem három unokám van, mindhárom úttörő. Itt igérem azt, hogy belőlük is a szabad haza bátor harcosait fogom nevelni.

Tóth Sándor elvtárs, a sásdi járási bizottság tagja szólalt fel ezután.

— Itt van szomszédságunkban a fasiszta Tito-banda, amely veszélyezteti békénket, épülő munkánkat. Ezért fokozni kell éberségünket, harcosságunkat. E téren és munkánk más területén is értünk el járásunkban eredményeket pártszervezeteink vezetésével.

Az utóbbi hetekben 9 új termelőcsoport alakult. Párttagságunk 61 százalékát bevontuk az oktatási munkába.

Majd arról beszélt, hogy a sásdi járási bizottságon hiányosságok voltak az elvtársi szellemben és nem szorgalmazták eléggé az új párttagok és tagjelöltek felvételét, a dolgozó parasztok, köztük a középparasztok egjobbjaiból. Elhanyagolták egy ideig a termelőcsoportok alakítását, nem foglalkoztak megfelelően a még egyénileg dolgozó parasztok meggyőzésével.

— A gyakorlat bizonyította be, hogy ha törődünk a termelőcsoportokkal, az új csoportok alakításának kérdésével, az egyénileg dolgozó parasztok felvilágosításával, az eredmény nem marad el.

Felvetette, hogy ebben a munkában nem kapnak elég támogatást a Megyei Pártbizottság mezőgazdasági osztályától.

Agitációs munkánkat tegyük lelkessé, konkréttá és harcossá

Mikó Lajos elvtárs, a Megyei Bizottság agitációs propaganda osztályának titkára felszólalásában méltatta a Politikai Bizottság határozatának nagy jelentőségét, majd a saját munkájában mutatkozó hiányosságokról, lazaságokról beszélt. Elmondta azt, hogy keveset foglalkozott az alapszervezetekkel. Kifejtette, hogy azért is felelősség terheli őt, mert a dészláv dolgozók közötti agitációs munka nem megfelelő, nem segítette elő a Nasa Novine terjesztését sem.

— A mi agitációs munkánk gyengesége, hogy nem elég lelkes, harcos, az ellenség munkája ellen nem lép fel könyörtelenül, megalkuvás nélkül. Ezen kell mindenekelőtt változtatni. A Politikai Bizottság határozatának útmutatása nyomán feladatunk, hogy kijavítsuk agitációs munkánk gyengeségeit és

politikai munkánkat, lelkessé, konkréttá, harcossá tegyük, olyanná, amely mindenkor keményen leleplezi az ellenséget.

Harnóczi Ferenc komlói rendőrszakaszvezető arról beszélt: a rendőrség tagjainak mennyire fontos, hogy elsajátítsák a marxista-leninista elméletet.

Bene Jolán elvtársnő, a falusi 2 hónapos pártiskola vezetője az oktatási és nevelési munkával foglalkozott.

— A mi munkánk hiányossága az, hogy eddig nem neveltük eléggé az ellenség elleni gyűlöletre, forradalmi éberségre és forró hazaszeretetre, kommunista példamutatásra a pártiskola hallgatóit. De az is hiba, hogy mindennapos nevelő munkánkban nem alkalmaztuk eléggé a nemzetközi helyzet tanulságait. Feladatunk az, hogy

a kádereket az ellenség elleni gyűlöletre, forradalmi éberségre, a haza és a Párt iránti forró szeretetre, kommunista példamutatásra neveljük.

A Dunántúli Naplónak fokoznia kell Tito bandája és ügynökei leleplezését

Radó István elvtárs a Dunántúli Napló munkájában elkövetett súlyos mulasztásokról beszélt. A Megyei Pártbizottság lapja megalkuvó, opportunista vonalat vitt, elhanyagolta a Tito fasiszta bandája elleni harcot. Ez annál súlyosabb, mivel a pártsajtónak éberségre és kérlelhetetlenségre kell nevelnie a párttagságot, az egész dolgozó népet az ellenséggel szemben.

— Beleestem abba az ellenséges érvelésbe, hogy az ujságirás valami speciális terület, lebecsültem a munkásosztályt a magam területén. Pedig amióta a munkáslevelezéssel szerkesztőségünk rendszeresen foglalkozik, kiderül, hogy

a munkásosztály és a dolgozó parasztság soraiban számtalan élesszemű és gondolatait jól megfogalmazó, ujságírásra kiválóan alkalmas erő van.

Radó elvtárs rámutatott arra, hogy munkájában a hibák forrása a nagyfoká elbizakodottság volt. Jellemző példája az önteltségnek, hogy a Párt központi lapját, a Szabad Népet nem olvasta rendszeresen, a Politikai Bizottságnak az agitációs munkára vonatkozó határozatát nem vitatták meg a szerkesztőségben. A hibákat növelte, hogy azokat bátor és őszinte önbirálattal nem vetette fel. De a Megyei Bizottság sem vonja kellően felelősségre a súlyos hibák elkövetőit, holott ezt az ellenség fokozódó támadása megkövetelné.

— Különösen nagy mulasztás a Tito-banda elleni harc elhanyagolása. A Dunántúli Naplónak

táplálnia kell megyénk dolgozóinak a jugoszláv nép hóhérai ellen égő gyűlöletét. Fokozottabban kell lelepleznie a kulákokat, a jobboldali szociáldemokratákat és klerikális reakciósokat, mert ezek Tito, az imperialisták ügynökei és leleplezésükkel a titoista banditákra mérünk csapást.

Hangsúlyozta, hogy a Politikai Bizottság útmutatásait sürgősen és gondosan végrehajtják és biztosítják, hogy a Párt szava tisztán szólaljon meg a Dunántúli Napló hasábjain.

Gregor Sándor elvtárs, a mohácsi járás pártbizottságának titkára a mohácsi járás eredményeivel foglalkozott és feltárta, hogy járásukban is hiányos a pártonkívüli dolgozókkal való foglalkozás. Javasolta, hogy a Megyei Pártbizottság jobban ellenőrizze a járási pártbizottságok munkáját.

A honvédség építő munkával is segíti dolgozóinkat

Moór Ferenc elvtárs alezredes arról beszélt, hogy a Pécsett tartózkodó katonák nemcsak a védelemmel, hanem építő munkájukkal is segítik a szocializmus építését. Elmondta azt, hogy

a honvédség tagjai vállalták: az ősz folyamán 300 tonna szenet bányásznak ki és kibányásztak 400 tonnát.

Együtt harcoltak az ötéves terv első évének győzelméért a dolgozókkal a termelés frontján azzal is, hogy a bányászlakások építésénél 300 főnyi honvéd-brigád segített a munka mielőbbi befejezésén.

Több hozzászólásra már nem kerülhetett sor, pedig még számosan jelentkeztek. Mlakár Rezső elvtárs, beremendi párttitkár azt javasolta, hogy azok, akik nem kaphattak már szót, írásban küldjék be a Megyei Bizottságra felszólalásukat. A Dunántúli Napló ezeket a felszólalásokat beérkezésük szerint folyamatosan közölni fogja.

Megmutatta hibáinkat és az előttünk álló feladatokat a munkánk felett segítőn őrködő Rákosi elvtársunk

A felszólalásokra Szikra Sándor, megyei titkár elvtárs adta meg a választ.

— Azt hiszem, egyetért az egész Pártkonferencia velem abban, hogy elindultunk a megerősödés útján, mert megláttuk hibáinkat, amelyeket munkánkban elkövettünk és ez megerősít bennünket.

Megmutatta nekünk a hibákat és az előttünk álló feladatokat, a munkánk felett segítőn őrködő Rákosi elvtársunk.

A hibák kijavításához arra van szükség, hogy minden területen, pártmunkánk, tömegszervezeteink, állami és gazdasági szervezeteink munkájának minden területén feltárjuk, megnézzük a hibák forrását és megnézzük a körülményeket, amelyekből származtak. Ennek alapján

tárgyaljuk meg munkánkat párttagságunkkal, dolgozó népünkkel, akkor feltétlenül ki fogjuk hibáinkat javítani és egyre erősebb, szilárd oszlopai leszünk a mi harcos, győzelmes Pártunknak, a Magyar Dolgozók Pártjának.

(Hosszantartó éljenzés.)

A pártszervezetek most tárgyalják meg a hibák tanulságait

— A Pártkonferencia minden résztvevője vigye el ezt a tanulságot mindenhová a pártszervezetekhez, tömegszervezetekhez és minden területre. Vigyük végig a pártértekezlet tanulságát, mindenekelőtt azt, hogy

a hibák feltárásával erősödünk. A Megyei Pártbizottság munkájában elkövetett hibák tanulságait most minden járási, városi pártbizottságban, alapszervezeteinkben, vezetőségi üléseinken, aktivaértekezleten tárgyaljuk meg.

Találjuk meg a módját, hogy a tapasztalatokat alaposan feldolgozzuk, necsak egyszerűen elismételjük, hanem tárjuk fel a helyi hibákat és azok kiküszöbölésének útját.

— A másik tanulság, amit a konferencia tanácskozásaiból levonhatunk, az, hogy

ezek a hibák nem következhettek be volna akkor, ha a mi pártságunk, pártaktivistáink, pártfunkcionáriusaink nem hagyták volna a hibákat ilyen nagyra nőni, hanem amint ezeket észrevették, bátran felvetették volna.

Aki nagyon szereti Pártját, az nem fog visszarettenni a jövőben sosem a bírálattól, még akkor sem, ha akármilyen arcot is vág az, aki felé bírálatot mondanak.

Nem a személy, hanem Pártunk, dolgozó népünk érdeke a döntő.

Ismételten felkérem az elvtársakat, ne legyenek elnézőek a Megyei Pártbizottság egyetlen hibájával szemben sem, rendszeresen gyakoroljanak ellenőrzést munkánk felett, hallgassák meg a párttagság és a pártonkívüli dolgozók véleményét a Megyei Bizottság munkájáról és a véleményeket feltétlenül vessék fel a Megyei Bizottság felé.

Baranya megyét déli határunk megdönthetetlen bástyájává tesszük

— Most elindulunk azzal a bátorítással, segítséggel, amit Rákosi elvtársunktól, Központi Vezetőségünktől kaptunk. Azzal is segített, hogy a Központi Vezetőség titkárát, Kovács István elvtársat küldte le hozzánk, hogy még Pártértekezletünkön is segítsen helyesen értékelni a Politikai Bizottság határozatát.

Mindez megmutatja, hogy a Központi Vezetőség bizalmat helyezett belénk és nem fog csalódni

Baranya megye kommunistáiban sem Rákosi elvtárs, sem a Központi Vezetőség!

Pártkonferenciánk nevében ígérjük Rákosi elvtársnak, Pártunknak, hogy tanultunk hibáinkból, köszönjük a Pártnak és Rákosi elvtársnak kemény bírálatát, segítő útmutatását. Már a közeli napokban és hetekben a gyakorlatban fogjuk megmutatni, hogy hibáinkat felszámoljuk és a ránkváró feladatokat elvégezzük. Megmutatjuk nem szavakban, de tettekben, a napról-napra emelkedő számú szénvagonokban, a kukorica és kenyérgabona begyüjtésének maradéktalan teljesítésében és azoknak az új termelőszövetkezeti csoportoknak megalakításával, amelyek falusi pártszervezeteink, járási és Megyei Pártbizottságaink jó felvilágosító munkája alapján fognak létrejönni.

— Az előttünk álló feladatok és Központi Vezetőségünk bizalma nagyban kötelez bennünket. A feladat megvalósítása komoly, alapos erőfeszítéseket követel meg és gondos megvizsgálását egész eddigi munkánknak. Kommunista bátorságra, elszántságra van szükség, hogy a hibák tanulságait levonjuk, a hibákat kiküszöböljük és mint Kovács elvtárs mondotta:

Baranya megyét déli határunk egyik szilárd, megdönthetetlen bástyájává tegyük.

Szikra elvtárs szavait Pártunk Központi Vezetősége és forrón szeretett vezérünk, Rákosi elvtársunk, éltetésével fejezte be. Felszólalását hosszan, lelkesen követte a küldöttek, a Pártértekezlet bensőséges, őszinte ünneplése, a Pártértekezlet köszönte Rákosi elvtársnak a megye kommunistái számára nyujtott hatalmas segítségét és bizalmát, amely alapján most elindulhatunk a hibák, mulasztások felszámolása és új, kimagasló eredményeink felé, a szocializmus építésének és a béke védelmének győzelmes útján.

A Német Kommunista Párt akcióegység megteremtését javasolja a Szociáldemokrata Pártnak a nyugatnémet felfegyverzés elleni harcban

A Neue Volkszeitung, a Német Kommunista Párt lapja közli a Német Kommunista Párt Vezetőségének a Szociáldemokrata Párthoz intézett levelét, amelyben

akcióegység megteremtését javasolja a két párt között a Nyugat-Németország felfegyverzése ellen irányuló harcban.

A német nép követeli — mondja a levél a többi között —, hogy 1951-ben érjék el a német kérdés békés megoldását. A dolgozók mélységes aggodalommal és nyugtalansággal szemlélik a monopolisták és militaristák növekvő ellenségességét a német nép politikai és demokratikus érdekeivel szemben.

A Német Kommunista Párt, miután nyilvánvaló vált, hogy Adenauer idegen gazdáit és nem a német népet szolgálja, szükségesnek tartja, hogy Adenauer lemondását követelje: Vesszen Adenauer!

A nép létérdekei az egész munkásosztály együttes cselekedeteit követelik. Ennek érdekében szükséges a megegyezés a Szociáldemokrata és a Kommunista Párt között.

Az egységes, demokratikus és ennélfogva békeszerető Németország létesítése — folytatódik a levél — megment bennünket az új háború veszedelmétől.

Keleti és nyugati németeknek egy asztalhoz kell ülniök és meg kell tárgyalniok az össznémet alkotmányozó tanács létesítésének lehetőségeit.

A városok és falvak dolgozó milliói határozataikban, aláírások gyüjtésével és levelekben szállnak síkra az újrafelfegyverzés ellen.

A népünk sorsáért való magas felelősségérzésből kiindulva javaslatot terjesztünk elő, hogy a német Szociáldemokrata Párt vezetőségének képviselői és a Kommunista Párt vezetőségének képviselői találkozzanak és tárgyalják meg a német nép létkérdéseit és hozzanak határozatot együttes intézkedések végrehajtására a béke megőrzése céljából.

Fletcher munkáspárti képviselő tiltakozó javaslatot nyujtott be az angol alsóházban Nyugat-Németország remilitarizálása ellen

Eric George Molyneux Fletcher munkáspárti képviselő Nyugat-Németország felfegyverzése ellen

tiltakozó javaslatot nyujtott be az alsóházban.

A javaslat első aláírói közt van Frederich Elwyn Jones, munkáspárti képviselő, a neves ügyvéd, aki a vád képviselői között szerepelt a háborús bűnösök nürnbergi tárgyalásán, valamint Mellish, munkáspárti képviselő.

Az általános gépipari szakszervezet birminghami szervezete és a faipari szakszervezet harrowi szervezete határozatban tiltakozott Nyugat-Németország felfegyverzése ellen.

Párisból jelentik: Le Havre dolgozói a város Szakszervezeti Szövetségének felhívására hétfőn délután

nagyszabású tiltakozó sztrájkot tartottak Nyugat-Németország felfegyverzése

s a nagy nemzetközi szervezetek központja franciaországi működésének betiltása ellen.

Szerdán a dunkerquei, Boulogne Sur Mer-i és a calaisi dokkmunkások lépnek tiltakozó sztrájkba.

London dolgozó népe tüntetéseken tiltakozott az „európai hadsereg" amerikai parancsnokának európai körútja és az amerikai imperializmus-háborús politikája ellen. A tüntetők Eisenhower londoni tartózkodása alkalmával „Eisenhower menjen haza!", „Akadályozzátok meg Nyugat-Németország újrafelfegyverzését!", „Jenkik parancsára nem fogunk meghalni!" feliratú táblákkal vonultak fel London utcáin.

A koreai néphadsereg és a kínai önkéntesek minden frontszakaszon csapásokat mérnek az ellenségre

A Koreai Népi Demokratikus Köztársaság népi hadseregének főparancsnoksága jelenti január 29-én, hogy a néphadsereg egységei és a kínai önkéntesek minden frontszakaszon továbbra is csapásokat mérnek az ellenségre. Szuvon (Szuigen) körzetében folytatódnak a helyi jelentőségű harcok.

A néphadsereg egységei Kannin (Korio) körzetében lelőttek négy ellenséges repülőgépet és foglyul ejtettek négy pilótát.

Sorra kudarcba fulladnak az amerikai ellentámadások

A Krasznaja Zvjezda keddi számában szemlét közöl a koreai hadműveletekről. Kiemeli a koreai népi hadsereg és a kínai önkéntesek győzelmeit az amerikai intervenciósok ellen vívott harcban.

A nyugati arcvonalszakaszon az amerikai egységek nemrég erős ellentámadást indítottak az egyik Szöulba vezető út irányában, de a néphadsereg egységei maguk mentek át támadásba és az amerikai egységek Szöultól 22 kilométerre délre vívott heves csata következtében

további visszavonulásra kényszerültek.

Különösen makacs jelleget ölt a harc Vonzsu város térségében. Az arcvonal keleti szakaszán a népi hadsereg egységei, miután a Vonzsu és a keleti partvidék között lévő vonalon visszaverték az ellenség ellentámadásait, erős nyomást gyakorolnak az amerikai csapatokra.

Az amerikai parancsnoknak — folytatja a szemleíró — az arcvonal több szakaszán indított ellentámadásaival az volt a célja, hogy visszaszerezze korábban elvesztett állásait.

Ezek a kísérletek azonban hiábavalónak bizonyultak és csak az amerikai csapatok újabb veszteségeit eredményezték.

Még nagyobb veszteségeket szenvednek az USA csatlós országainak egységei, amelyeket az amerikaiak továbbra is a legveszedelmesebb arcvonalszakaszon használnak fel.

Az amerikai légierő — hangoztatja a szemleíró — folytatja a békés koreai városok és falvak barbár bombázását. A koreai népi hadsereg légvédelmi tüze komoly veszteségeket okoz az amerikai légierőnek. Nagy segítséget nyujtanak a népi hadsereg egységeinek a partizánok.

Befejezésül a szemleíró ezeket írja: A tények arról tanuskodnak, hogy az amerikai parancsnokság újabb erőket dob harcba a koreai háborús kaland folytatása érdekében.

Az USA uralkodó körei egyre nagyobb nyomást gyakorolnak csatlósaikra

és újabb csapatkontingensek szállítását követelik tőlük a koreai intervenció érdekében. Ugyanakkor az amerikai uralkodó körök sürgetik a zsoldosok hadseregének felállítását, hogy azt elsősorban a koreai hadműveletek céljaira használják fel.

Negyven kiváló szakorvos megy a bányavidékekre

A budapesti egyetem orvoskarának professzorai értekezletet tartottak, amelyen a bányavidékek egészségügyi kérdéseivel foglalkoztak. *Az értekezleten elhangzott javaslatokból az MDP II. Kongresszusa tiszteletére tett értékes felajánlások születtek,* amelyeket Rákosi Mátyáshoz írt levelükben jelentettek be az orvosegyetem professzorai. A többi között ezeket írják:

„Vállaljuk, hogy a bányakórházak és bányakörzetek részére személyi megerősítést és szakmai segítséget adunk. Megszervezzük a bányavidékek kórházainak és egészségügyi körzeteinek klinikai patronálását."

Február 1-től már negyven kiváló szakorvos dolgozik a bányavidékeken. A vállalt feladat teljesítésében élenjárt az Eötvös Loránd tudományegyetem orvosi kara, ahonnan 28 klinikai orvos indul a bányavidékekre.

Stefan Heyman

rendkívüli követ és meghatalmazott miniszter, a Német Demokratikus Köztársaság budapesti diplomáciai missziójának új vezetője, kedden délben bemutatkozó látogatást tett Dobi Istvánnál, a minisztertanács elnökénél és Drahos Lajosnál, az országgyűlés elnökénél.

A svéd kormány megtagadta a DIVSZ végrehajtóbizottsága tizenkét tagjától a vizumot

Mint ismeretes, február elején Stockholmban készül a DIVSZ megtartani végrehajtóbizottságának ülését. *A svéd hatóságok megtagadták a vizumot a Demokratikus Ifjúsági Világszövetség végrehajtóbizottsága tizenkét tagjától.* A DIVSZ svéd bizottsága tiltakozást jelentett be a kormánynál.

Az USA angol repülőtereket követel

A Volkskrant című holland lap londoni tudósítójának közlése szerint *az USA kormánya követelte, hogy az angolok az angaország területén kívül fekvő repülőtereket bocsássanak az amerikaiak rendelkezésére.* Az amerikaiak elsősorban Cyprus szigetén követelnek repülőtereket.

A kirgiz nép

február 1-én ünnepli *köztársasága fennállásának 25. évfordulóját.* Kiállításokon mutatják be az ipar és a mezőgazdaság fejlődését, a tudomány és a művészet eredményeit. A Szovjetunió testvéri köztársaságainak küldöttségei *egymásután érkeznek Frunzeba, a köztársaság fővárosába.* Az évforduló napján népünnepélyek és egyéb ünnepségek lesznek.

Attlee bejelentette, hogy a fegyverkezés az életszínvonal csökkentését vonja maga után

Attlee, angol miniszterelnök az alsóházban kijelentette, hogy az idén nyáron 235.000 tartalékost hívnak be kéthetes kiképzésre. Anglia 1953—54-ig megnégyszerezi a harckocsik és repülőgépek gyártását. A fegyveres erők összlétszáma április elsejéig 800 ezer emberre emelkedik, az eredetileg tervezett 680 ezres létszám helyett.

Az egész „védelmi" költségvetés az elkövetkező három évre valószínűleg eléri a négymilliárdhétszázmillió fontsterlinget.

Attlee hangsúlyozta, hogy a fegyverkezési tervek teljesítése érdekében „fokozott erőfeszítésekre" van szükség a termelés terén.

A „védelem" előkészületeinek meggyorsítása — ismerte be Attlee —, *az életszínvonal csökkentését vonja maga után.*

A békebizottságok február elseje után is foglalkozzanak a békevédelmi törvénnyel

Országszerte folynak a béketörvényt ismertető kisgyűlések. *Ezeken a kisgyűléseken számolnak be békebizottságok tagjai választóik előtt eddig végzett munkájukról,* ismertetik további feladataikat. Választás útján kibővítik a meglévő békebizottságokat és új békebizottságokat hoznak létre. *A kisgyűlések február 15-én fejeződnek be.*

Az USA gyapotfonal termelésének 30-50 százalékát fordítják majd a hadsereg szükségleteire

Egyes amerikai fonalgyárosok véleménye szerint az USA gyapotfonaltermelésének legalább 30 százalékát fordítják majd ez év első negyedévében katonai cikkek készítésére a hadsereg számára. Mások a januári adatokat véve alapul, azt állítják, hogy

az előállított fonalaknak majdnem a felét használják majd fel katonai célokra.

Valamennyi fonalgyáros egyetért abban, hogy a katonai megrendelések miatt hamarosan képtelenek lesznek a polgári fogyasztás szükségleteit fedezni.

A Koreai Népi Demokratikus Köztársaság minisztertanácsának intézkedései a lakosság jólétének biztosítására

A Koreai Népi Demokratikus Köztársaság minisztertanácsa Korea háborútól súlyosan károsult munkásainak és parasztjainak és minden dolgozójának gyors megsegítése és jólétük további biztosítása céljából elhatározta, hogy Szöul és Phenjan lakosságának, úgyszintén a hajléktalanná vált vidéki lakosságnak *segítséget nyujt a lakóházak helyreállításában és új házak építésében. A minisztertanács határozata erre a célra minden károsult családnak 20.000 von összegű kölcsön nyujtását irányozza elő három évi időtartamra.*

A határozat rendelkezéseket tartalmaz, hogy a károsult lakosság minél rövidebb időn belül ruhaneműeket, élelmiszereket kapjon.

Minden tartományban, minden városban, körzetben és járásban sürgősen helyre kell állítani az egészségügyi intézményeket — mondja a határozat.

A munkások és alkalmazottak életkörülményeinek javítása céljából a béreket pénzben és árucikkben kell fizetni.

Az elmenekült hazaárulók földjét a kevés földdel rendelkező parasztoknak kell átadni. A határozat ezenkívül több intézkedést jelöl meg a tavaszi mezőgazdasági munkák sikeres elvégzésének biztosítása érdekében.

A béke hívei világszerte felháborodással ítélik el a francia kormány fasiszta intézkedését

PRÁGA: Zdenek Hejzlar, a Demokratikus Ifjúsági Világszövetség elnöke, a csehszlovák ifjúsági szervezet elnöke nyilatkozott a francia kormány rendelkezéseivel kapcsolatban. A DIVSZ franciaországi működését betiltó rendelet azt jelenti — hangzik a nyilatkozat —, hogy

a francia kormány fasiszta módszereket kíván alkalmazni.

A DIVSZ, a Szakszervezeti Világszövetség és a Demokratikus Nők Nemzetközi Szövetsége ellen intézett támadás is mutatja, mennyire elárulják Franciaország jelenlegi urai a francia köztársaság összes haladó hagyományait. Az a tiltakozási hullám, amelyet cselekedetük egész Franciaországban előidézett, azt bizonyítja, hogy teljes ellentétbe kerültek a francia nép akaratával.

RÓMA: Az Olasz Szakszervezeti Szövetség — a CGIL — tiltakozó táviratot intézett a francia kormányhoz a Szakszervezeti Világszövetség franciaországi tevékenységét betiltó határozat miatt.

KOPENHÁGA: A kopenhágai kőműves szakszervezet ugyancsak tiltakozott a francia kormány-határozat ellen, és ugyanakkor szolidaritását fejezte ki a Világszövetség iránt.

PÁRIS: A fasizmus német áldozatainak egyesülete kétszázezer német antifasiszta ellenálló és politikai fogoly nevében táviratot intézett a francia deportáltak és ellenállók országos szövetségéhez, amelyben

éles hangos tiltakozást emel a három demokratikus nemzetközi szervezet párisi központjának feloszlatása ellen.

Az ötvenezer tagot számláló francia postás szakszervezet tiltakozást intézett ez ügyben a köztársasági elnökhöz.

PEKING: A pekingi Zsenminzsipao a francia kormány legutóbbi rendelkezéseivel foglalkozva hangoztatja: Ezzel a reakciós rendszabállyal — írja a lap — a francia kormány elárulja, hogy az amerikai imperilisták eszközévé züllött. Ezek a rendszabályok arra mutatnak, hogy az amerikai és a francia kormányt megijesztette a béke és a demokrácia táborának ereje.

A kínai dolgozók — írja befejezésül Zsenminzsipao —

élesen tiltakoznak a francia vezetők fasiszta rendelete ellen.

A kínai dolgozók tettekkel fogják nyomatékosabbé tenni tiltakozásukat a francia kormány ellen és támogatásukat a Szakszervezeti Világszövetség érdekében.

CSAK EGY MONDAT

A Csehszlovák Kommunista Párt központi lapja, a Rudé Právo méltatva a Szovjetunió sztálini ötéves tervének túlteljesítéséről kiadott hivatalos jelentést, a többi között ezeket írja: A szovjet dolgozók sikereiről szóló jelentések lelkesítik és serkentik Csehszlovákia dolgozó népét.

*

A Magyar Repülő Szövetség II. országos kongresszusán résztvett külföldi küldöttek hétfőn látogatást tettek Esztergomban és megtekintették az esztergomi Sportárutermelő Vállalat üzemét, ahol a magyar vitorlázó sportrepülőgépeket gyártják.

*

A budapesti városi tanács oktatási osztályának jelentése szerint Budapest 267 általános iskolájában jelenleg 72.342 diák tanul oroszul.

*

A Daily Worker közli, hogy a yorkshirei szakszervezeti tanácsok szövetségének Wakefieldben tartott évi értekezletén Mike Bennetet, a Kommunista Párt yorkshirei bizottságának titkárát szótöbbséggel a Szövetség elnökévé választották.

A Német Demokratikus Köztársaság népi tulajdonban lévő cipőgyárainak dolgozói mozgalmat indítottak, amelynek célja, hogy 1951-ben 500 ezer pár cipőt megtakarított anyagokból gyártsanak.

*

Az Ukrán Szovjet Szocialista Köztársaság statisztikai hivatala közzétette a népgazdaság fejlesztésére vonatkozó 1950. évi tervjelentését, amely szerint a termelés terén az évi előirányzatot 102 százalék arányban teljesítették, a termelés a mult évben 1949-hez képest 24,5 százalékkal emelkedett.

A Kínát megbélyegző határozat felszámolná a békés rendezés lehetőségét a koreai és egyéb távolkeleti kérdésekben

— mondotta India képviselője az ENSZ politikai bizottságának ülésén

Az ENSZ közgyűlésének politikai bizottsága január 29-én ülést tartott. Az ülés elején az arab és ázsiai országok csoportja *beterjesztette átdolgozott javaslattervezetét a héthatalmi konferencia összehívásáról.* A konferenciának az lenne a célja, hogy alapot keressen a koreai és más távolkeleti kérdések szabályozására.

Borberg dán küldött kijelentette, hogy az amerikai tervezetet támogatja. Belgium, San Domingo és Libéria képviselői felszólalásukban ugyancsak támogatták az amerikai határozattervezetet. Lacoste, Franciaország képviselője felszólalásában szintén behódolt az amerikai uralkodó körök azon erőteljes követelése előtt, hogy a Kínai Népköztársaság kormányát ítéljék el.

A Kuomintang képviselője felszólalásában támadást intézett Rau, indiai küldött és más küldöttek ellen, akik a koreai kérdés békés rendezésére törekszenek. Ezzel a bizottság ülése végetért.

A politikai bizottság hétfő délutáni ülésén folytatták a vitát a koreai kérdésről. Malik, Libanon képviselője kéréssel fordult az Egyesült Államok képviselőjéhez: ne indítson harcot az ügyrendi kérdésben, hanem járuljon hozzá, hogy *előbb a tizenkét ország javaslatáról szavazzanak.*

Ezután Barrington, Burma képviselője kijelentette: *Burma nem támogathatja az amerikai javaslatot.* A burmai küldöttség véleménye szerint a Kínai Népköztársaság kormányának „agresszorrá" minősítése a kérdés túlságos „leegyszerűsítése" volna. Barrington megállapította, hogy *a kínai kormány készségét nyilvánította a tárgyalások megkezdésére.*

Rau, India képviselője kijelentette, India nincs meggyőződve arról, hogy a kínaiak koreai tevékenysége agresszív szándék eredménye, hanem ellenkezőleg, *ezt inkább a Kína területi épsége miatti aggodalom váltotta ki.*

Az indiai kormánynak a legfelsőbb helyről szerzett értesülései szerint a *Kínát megbélyegző határozat felszámolja a békés rendezés lehetőségét.* Rau rámutatott, hogy megbélyegzéssel kezdeni és azután tárgyalásokat indítványozni: ez egyet jelent azzal, hogy „megmutatjuk, nem viszonylunk komolyan sem a megbélyegzéshez, sem a tárgyalásokhoz."

Norvégia képviselője támogatta az amerikai javaslatot.

Favzi, Egyiptom képviselője rámutatott, az *Egyesült Államok küldöttsége saját magának mond ellent, amikor azt állítja, hogy az amerikai javaslat teljesen összeegyeztethető a tizenkét állam által beterjesztett javaslattal és ugyanakkor megtagadja ennek a javaslatnak a támogatását.*

Ausztrália, Mexikó és Columbia képviselője az amerikai javaslat mellett szólalt fel.

Szíria képviselője hangsúlyozta, az amerikai határozati javaslat azonkívül, hogy nem rendezi a koreai konfliktust, — *a háború kiterjesztéséhez vezet és Szíria nem támogat ilyen javaslatot.* Feltette a kérdést: csak azért, mert nem tudja azt megakadályozni, miért kell az ENSZ-nek a háború kiterjesztésével foglalkozni.

A politikai bizottság legközelebbi ülését kedden tartja.

Február 1-től az egészségügyi minisztérium irányítja az orvosképzést

A pécsi orvoskar mint orvostudományi egyetem önállóan folytatja működését

A minisztertanács rendeletet fogadott el, amely átmenetileg szabályozza az orvostudományi egyetemek szervezetét és működését.

A rendelet értelmében *az orvostudományi karok kiválnak az egyes tudományegyetemek szervezetéből és február 1-től az egészségügyi minisztérium felügyelete és irányítása alatt, mint budapesti, szegedi, debreceni, illetőleg pécsi orvostudományi egyetemek önállóan folytatják működésüket.*

Az orvosi tanulmányokat folytató hallgatók képzésének az a része, mely eddig a tudományegyetem más karain történt, a jövőben is ezeken történik, mindaddig, amig az egészségügyi miniszter az oktatáshoz szükséges külön intézeteket nem állítja fel.

Ugyanez az elv érvényesül a tudományegyetem egyéb karain tanulóknak az orvostudományi egyetem intézeteiben való további oktatásánál is. *Az orvostudományi egyetem hallgatóinak ösztöndíj ügyeit a tanév végéig még a vallás- és közoktatásügyi minisztérium intézi.*

A Demokratikus Nők Nemzetközi Szövetségének tanácsa Berlinben tartja ülésszakát

1951 február 1—4-ig lesz Berlinben a Demokratikus Nők Nemzetközi Szövetsége tanácsának rendes ülésszaka.

A tanácsülésen a következő kérdéseket vitatják meg: 1. A Demokratikus Nők Nemzetközi Szövetségének feladatai a béke hívei II. Világkongresszusának határozataival kapcsolatban. 2. A szövetség feladatai a nemzetközi nőmozgalom akcióegységének megszilárdításával kapcsolatban. 3. *A békevédelmi mozgalom kiszélesítése.*

Hétfőn este MNDSZ küldöttség utazott Berlinbe a Nemzetközi Demokratikus Nőszövetség tanácsülésére. *Vas* Istvánné, az MNDSZ főtitkárának vezetésével, *Szabó* Piroska, az Elnöki Tanács titkára, *Jóboru* Magda közoktatásügyi miniszterhelyettes, *Fái* Boris külügyminisztériumi osztályvezető és *Kara* Anna egészségügyi minisztériumi főosztályvezető képviseli a tanácsülésen a Magyar Nők Demokratikus Szövetségét.

Kedden repülőgépen Moszkvából Berlinbe utazott a szovjet küldöttség a Demokratikus Nők Nemzetközi Szövetségének küszöbönálló rendes ülésszakára. A küldöttség vezetője Nina Popova, a Szovjet Nők Antifasiszta Bizottságának elnöke.

507 könyvet adott ki 1950-ben a Szikra tíz és félmillió példányban

A Szikra könyvkiadó kultúrközpontjában Tamás Aladár vezérigazgató beszámolt a vállalat 1950. évi munkájáról.

Elmondotta, hogy *Sztálin műveiből a mult évben négy kötet jelent meg, egyenként 100.000 példányban.* A Lenin-Sztálin gyüjteményes kiadásokat nem számítva, *Sztálin művei eddig összesen csaknem 3 millió példányban jelentek meg magyar nyelven.*

A politikai irodalom terén a mult év legjelentősebb kiadványa volt népünk bölcs vezérének, *Rákosi Mátyásnak „Válogatott beszédek és cikkek" című kötete, amelyet 100.000 példányban adtak ki.* Ugyancsak rendkívüli jelenség a magyar könyvkiadás történetében, hogy *a „Rákosi per" a mult évben négy kiadásban, csaknem negyedmilliós példányszámban bocsátották közre.*

Egész sor népszerű kiadvány jelent meg a „nemzetközi kérdések" sorozatban. Különös jelentősége van a Szikra ama kiadványainak, amelyek *a Szovjetunió mai életét, eredményeit kommunizmust építő harcát, a békéért vivott küzdelmet mutatják be.* Különösen nagy sikere volt a többi között a *„Sztálin és a szovjet tudomány"* c. tanulmánykötetnek, a *„Szovjet szocialista társadalom"* c. gyüjteménynek és *„A Szovjetunió története"* c. háromkötetes munkának.

A Szikra a mult évben *összesen 507 művet adott ki tíz és fél millió példányban.* A Szikra egyébként kiadványainál a közelmultban érte el a 25 milliós összpéldányszámot működésének kezdete, a felszabadulás óta.

Az amerikai tőkések profitja a mult évben 54 százalékkal emelkedett

Valentin Zorin, a moszkvai rádió szemleírója írja: Az USA-ban széles szakadék támadt az alacsony munkabérek és a magas árak között. Különösen az olyan elsőrendű szükségleti cikkek, mint a kenyér, a tej, a hús, a ruhaneműek árának emelkedése jelent súlyos csapást a dolgozókra, mert *a létfenntartási költségek a háborúelőtti színvonalhoz képest 87 százalékkal emelkedtek.*

Ugyanakkor a kapitalisták erősen növelték nyereségeiket. Az utóbbi évben — hivatalos és nyilván szépített adatok szerint — *a nagytőkések nyereségei 54 százalékkal emelkedtek.* Ilyenformán az amerikai kormány ár- és bérrögzítő rendelete teljes mértékben a monopóliumok érdekeit szolgálja.

Az amerikai kormány ár- és bérrögzítő rendelete — fejezi be a moszkvai rádió szemleírója — *a népellenes fegyverkezési verseny szerves alkotórésze,* amelynek terhét az Egyesült Államok kormánykörei teljesen a dolgozók vállaira hárítják.

Tiltakozó sztrájk hat párisi autóbusz-vonalon

A párisi közlekedési dolgozók kedden hat autobuszvonalon sztrájkba léptek és megállították a forgalmat, tiltakozásul a párisi közlekedési dolgozók CGT-titkárának felfüggesztése ellen. *A CGT-titkárt — mint ismeretes — Eisenhower tábornok ellen irányuló tüntetés során tartóztatták le és függesztették fel tisztségétől.*

Négy új szovjet modellező világcsúcseredményt hitelesítettek

A Nemzetközi Repülő Szövetség (FAI) ismét négy új, *szovjet repülő modellezők által elért világcsúcseredményt hitelesített.* Ezek közül három magassági, egy pedig sebességi világrekord. A szovjet repülőmodellezők a jelenleg érvényben lévő 4 összetett modellező világcsúcseredmény közül hármat tartanak.

Kiszélesíti munkáját a Koreai-Szovjet Kulturális Kapcsolatok Társasága

A napokban tartott gyűlést Phenjanban a Koreai Szovjet Kulturális Kapcsolatok Társaságának aktívája. A társaság munkájáról Pak Kil-En, a társaság központi vezetőségének elnökhelyettese tartott beszámolót. A társaság tevékenysége — mondotta — *hozzájárult a szovjet és a koreai nép közötti barátság további megszilárdításához.* Beszéde végén Pak Kil-En kijelentette: a Szovjetunió a világ lelkiismerete, a béke zászlaja. A tanácskozás résztvevői *egyhangúlag határozatot fogadtak el a társaság tömegmunkájának kiszélesítéséről.*

Takarékossági napok a dunapentelei építkezésnél

A Dunai Vasmű építői elhatározták, hogy *minden héten takarékossági napot tartanak,* amikor az építkezés területén szertészét heverő, de még felhasználható tégla, vas és faanyagot összeszedik. Az első ilyen takarékossági napot már meg is tartották és mintegy *30.000 forint értékű anyagot gyüjtöttek össze.* Az első gyüjtésben több, mint 400 dolgozó, köztük sok műszaki vett részt.

Algéria meg akar szabadulni a gyarmatosítóktól

A francia kormány február 4-ére tűzte ki az algériai választásokat bár a képviselők mandátuma tulajdonképpen csak április 11-én jár le. Baloldali körökben hangoztatják, a választási hadjárat idejét azért rövidítették meg, hogy a választókra gyakorolt nyomás jobban érvényesülhessen. Az Algériai Kommunista Párt a választások alkalmából akcióprogramot tett közzé, amelyben megállapítja: A kommunisták azért harcolnak, hogy *kiszakítsák Algériát a gyarmatosítók karjaiból.* Felemelik szavukat Algéria haditámaszpontként történő felhasználása ellen és *követelik a Vietnamban harcoló algériai katonák visszavonását.* A Kommunista Párt kiáltványa felhívja az algériai haladószellemű pártokat, *hozzák létre széles síkon az algériai demokratikus nemzeti arcvonalat.*

Hogyan segíti a mohácsi járási pártbizottság a SZABAD NÉP terjesztését

Harmadik hete folyik a Szabad Nép-agitáció. A mohácsi járás élen halad a járások között folyó versenyben, eddig csaknem 700 új előfizetővel növelte a Szabad Nép előfizetőinek számát. Nemcsak a járási bizottság, de az alapszervezetek és a népnevelők is megértették, hogy *a mohácsi járás minden dolgozójának százszorta nagyobb erőt kell kifejteni annak érdekében, hogy Pártunk központi lapja minél elterjedtebb legyen a déli határszélen.* „Minden egyes Szabad Nép-előfizető egy-egy golyót jelent az ellenség szívébe", mondják a mohácsiak.

A járásban végzett munkáról ír Téczeli János elvtárs, a járási bizottság agit. prop. titkára az alábbi cikkben.

„A Szabad Nép-agitáció előkészületei során valóságos „haditervet" készítettünk, melyben kialakítottuk magunk számára a súlyponthelyeket. Ezekre a helyekre *(a határmenti községekbe)* a

legjobb aktíváinkat küldtük ki,

akik egyrészt az agitációt elindító népnevelői értekezleten vettek részt, másrészt *állandóan ellenőrzik, menet közben is a kampányt.*

Nemcsak a mohácsi megbeszélésen, de a népnevelői értekezleteken is lelkes volt a hangulat. Babarcon Talódi József népnevelő vállalta, hogy 10 új előfizetőt szerez a Szabad Népnek és ezideig már túl is teljesítette vállalását. A népnevelők azért is végzik ilyen jól a munkájukat, mert *személyes példamutatással jár az élen Somogyi elvtársnő, a párttitkár, aki a vállalt húsz előfizetőből 17-et már megszerzett.* — A népnevelő-értekezleteken természetesen nemcsak a Szabad Nép terjesztéséről esik szó. A babarciak vállalták, hogy a Kongresszus tiszteletére a község *százszázalékban eleget tesz a begyűjtési kötelezettségének* és azt is vállalták, hogy *a megszerzett Szabad Nép-előfizetőket meg is tartják.* — A népnevelők közül akik között ott találjuk a legjobb tszcs-tagokat és egyénileg dolgozó parasztokat — *különösen kitűnt jó munkájával Taliga Gyula 15 holdas középparaszt, Peti Jánosné tanácstag, Cikovác Mihály tszcs-tag.*

— Jól dolgoznak a kölkedi népnevelők is. *Itt a tanácselnök úgy agitál, hogy kezében a Szabad Néppel járja a gazdákat és egy-egy cikket felolvas abból, ami éppen a legjobban érdekli a dolgozókat.* Szó esik ilyenkor mindenről, a tszcs fejlesztéséről, békéről, Pártunk Kongresszusáról. A kölkedi népnevelők akkor sem mennek hiába, ha történetesen jár már valakinek a pártlap.

Járásunkban ma már világosan látja dolgozó parasztságunk, hogy a Szabad Nép az ő lapjuk is, amelyből sokat tanulhatnak. Koza Pál tszcs-tag elmondja, hogy a multban gazdasági cseléd volt. A földosztáskor földet kapott, házat is, aminek nagyon örült, *de méginkább Rákosi elvtárs emlékezetes kecskeméti beszédének,* amit a Szabad Népben olvasott el. *„Rákosi elvtársnak, a Pártnak, a Szabad Népnek köszönhetem* — mondja —, *hogy megfogadtam akkor nagy vezetőnk szavát és alapító tagja lettem a termelőszövetkezeti csoportnak. Így most megkaptam az egész évi kenyéradagomat, 20 mázsa tengerit, amelyen két szép hízót nevelhettem fel, kaptam 6 és félezer forintot, melyen egy jó télikabátot, egy pár csizmát, bársonynadrágot, stb. vehettem magamnak. Felöltöztettem a családot is, rádiót, kerékpárt vehettem és még pénzem is maradt."*

Tehát a mohácsi járásban a dolgozó parasztok tudják, hogy mit köszönhetnek népi demokráciánknak, milyen segítséget ad a Szabad Nép számukra.

Eredményeink mellett azonban vannak hiányosságok is. Bóly, Dunaszekcső, Bár, Lánycsók, Székelyszabar községek alaposan elmaradtak, *nem teljesítették vállalt kötelezettségüket.* Ezeknek sürgősen

be kell hozni lemaradásukat

és fel kell zárkózniok a többi községek mögé.

A szigetvári járás versenyfelhívását szívesen elfogadtuk és *azon leszünk, hogy minél több dolgozóval ismertessük meg a Szabad Népen keresztül is a közvetlen szomszédságunkban lévő Tito-banda aljasságát,* azt, hogyan sanyargatja a népet ez a fasiszta hóhér és bandája. Hadd gyűlölje meg minden becsületes magyar ember, hadd ismerje meg igazi ellenségeit.

A Kongresszusra úgy is készülünk, hogy *fokozzuk a Szabad Nép terjesztését, kicseréljük a népnevelők tapasztalatait, megjavítjuk munkájukat,* segítségükre sietünk abban, hogy több feladatot is össze tudjanak kapcsolni egymással.

Téczeli János
Mohácsi JB. agit. prop. titkár.

„Tudom, mivel tartozom a Pártnak, az országnak!"

Most, amikor új feladatokkal készülünk az MDP II. Kongresszusára, különös munkakedv vesz erőt az emberen, mert érezzük azt, hogy egy új állomáshoz értünk, hogy aztán újabb erővel, nagyobb lendülettel végezzük el a feladatokat. Nagy esemény életünkben Pártunk Kongresszusa. Nem is csoda, hogy az ember a készülődés ideje alatt visszapillant a multba, saját életére.

Kegyetlen, szomorú élet... Tele szenvedéssel... A fiatalság? Ne is beszéljünk róla. De mégis muszáj, hogy az ember visszagondoljon rá. Nem lehet a mult keserűségeit elfeledni. Ha arra gondolok, hogy mi mindent köszönhetek a Pártnak, akkor számot kell vetnem az életemről. Meg kell látnom, hova segített engem a Párt, hova emelt fel engem, akit a tőkés világ könyörtelenül elnyomott.

Iskolaéveim alatt már dolgoztam. A játék helyett robot jutott az uraság udvarában. A hat elemi elvégzése után jöttek még csak az igazi keserű napok, pedig úgy gondoltam, hogy „inasnak" lenni jó. Nem volt még olyan sem az élet, mint annak előtte. Buj községben dolgoztam Kövér József kovácsnál. Itt ismertem meg a sanyarú „inas"-életet. Este 10 óra után elmentem és felmásztam az eperfára, hogy ott végre jóllakjam. Így ment ez minden este, amíg eper volt. Amikor megúntam az egyfajta „utánpótlást", akkor elmentem a gyümölcsöskertet megdézsmálni, hol az egyik, hol a másik szomszédba. Ha kértem, adtak, de ennek ára volt. Nem tekintették azt, hogy szegény vagyok, azért a kis gyümölcsért vasárnap füvet kellett kaszálni. Nem voltam lusta, de úgy éreztem magam, mint akit agyonvertek. Ez nem is csoda. Egész héten keresztül a tűz, vagy a kalapács mellett volt a helyem késő éjszakáig. Nem volt elég erőm ahhoz, hogy vasárnap meg kaszáljak.

Amikor segéd lettem, már nem volt hely a részemre, mert hát fizetni kellett volna az ingyen munka helyett. Így aztán nem válogathattam a munkában.

Ma nem kell megalázkodni senkinek. Munkám után megbecsülnek és megkapom a becsületes fizetést. Jogom van beleszólni az életembe, de minek is írjak erről, hisz minden dolgozó tudja, hogy mit köszönhetünk mi a Pártnak. Azt is mindannyian tudjuk, hogy nem tartanánk itt a hatalmas Szovjetunió segítsége nélkül. Nem feledjük el mindazt, amit kaptunk: Az emberi jogot, szabadságot, nyugodt életet.

Én tudom, hogy mivel tartozom a Pártnak és az országnak, mert különbséget tudok tenni a kizsákmányolt és a szabad ember élete között. Az életemben ez a kis viszapillantás megmutatja az utat, mint ahogy megmutatja majd a Kongresszus a Pártunk életében következő új feladatokat. Azért dolgozom keményen hogy méltóan ünnepelhessem Pártunk nagy eseményét, a Kongresszust. Ennek az ünnepnek a tiszteletére felajánlottam, hogy csökkentem az energiaszükségletet, takarékoskodom a szénnel, ezenkívül február 17-ig befejezem az első negyedévi tervemet. Ezzel hálálom meg a magam és családom gondtalan életét. Ezután sem szűnök meg hálás lenni azért, hogy békében építhetem gyermekeim napsugaras jövőjét.

MAGYAR JÁNOS kovács
Mezőgazdasági Szerárugyár.

Nélkülözhetetlen a pártmunkában az Anyag- és Adatszolgáltatás januári száma

A folyóirat januári száma közli Csujkov elvtárs cikkét Lenin elvtárs halálának 27. évfordulója alkalmából. Pak Den Aj: A koreai békevédelmi bizottság helyettes elnöke *„Korea a nagy harc zászlója"* címmel arról a törhetetlen akaratról ír, mellyel a koreai nép harcol a végső győzelemig, függetlenségének kivívásáért. A. Zvarjev: *„A takarékosság rendszere és a termelés önköltségének további csökkentése"* című tanulmánya értékes tanulságokat nyujt számunkra, szocialista építésünk mai szakaszában. E. Leontyev: *„A falusi népművelési munka jelenlegi állapota és feladata"* című cikke, a Szovjetunió gazdag tapasztalatain keresztül nyujt segítséget, népművelési munkánk megjavításában. D. Sepilov: „Sztálin a Szovjetunió kolhozrendszerének megteremtője" című tanulmánya különösen a felső- és középfokú káderképző tanfolyam hallgatóinak nyujt segítséget a tanulásukban. Közli a lap M. Styepanov: „A Bolsevik Párt szervezeti alapjai" című tanulmányát. M. Padulgoljnyikov: „A pártgyűlés — a kommunisták nevelésének iskolája" című cikkét.

A Sopiana Gépgyár valamennyi üzemrésze versenyez a kongresszusi zászló elnyeréséért

Minden vörös zászló büszkén lobog, de valamennyinél szebb lehet a kongresszusi zászló. Ezért a zászlóért versenyeznek jó munkával üzemeink. A Pártunk Központi Vezetősége által felajánlott zászlóért és a Megyei Pártbizottság kongresszusi zászlójáért.

Csak az az üzem lehet esélyes ebben a versenyben, ahol minden üzemrész, minden brigád és minden dolgozó versenyben áll és jó munkával küzd a kongresszuszi zászlóért.

A Sopiana gépgyárban felismerték ezt és meg is indult a versengés az üzemen belül a legjobb kongresszusi üzemrész, a legjobb kongresszusi brigád és dolgozó címéért. Az öntőde, a lakatos és gépműhely dolgozói és

a kisebb üzemrészek dolgozói is

kongresszusi versenybe álltak. Mindenhol feliratok hirdetik, hogy mit vállalt az üzemrész a Pártkongresszusra és a dolgozók celofánba csomagolt felajánlási emléklapjai is a vállalásokról tanuskodnak.

„Vállaltuk, hogy a Pártkongresszus napjáig nem lesz száz százalékon alul teljesítő dolgozó az öntődében."

— Nem is lesz — mondja Gyimesi Ádám. — Decemberben még én is 100 százalék alatt teljesítettem, de *most már 140 százalék körül járok. Akkor még vakmerőnek látszott a vállalásom, de most már nem akarok és nem is fogok visszamenni száz százalék alá. A selejtcsökkentés terén nincs mit felajánlanom, mert nem is volt selejtem és most sincs.*

— Most, hogy a kongresszusért versenyzünk, még sokkal inkább igyekszem. A munkaidőm jól beosztom, nem a munkában pihenek. Tudom, hogy sokévi munkánk, harcunk jutalma a Pártkongresszus, de ezt nem a népnevelőktől tudom, mert *én itt egy népnevelőt sem láttam, vagy hallottam. Ez pedig nagy hiba.*

Bizony ez nemcsak hiba, de *súlyos mulasztás is,* mert a Pártkongresszusra csak akkor tudják a termelési eredményeiket tovább fokozni, *ha először is a felvilágosító munkára fordítanak nagy gondot.* A felvilágosító munka nem választható el ugyanis a termeléstől a Sopiana gépgyárban sem. Ez a hiányosság érezteti „hatását" egyébként az öntődében is, ahol feltűnően sokan hiányoztak a szombati műszakról. *Ebben az üzemrészben egyesek* — kétség nem fér hozzá, azok, akikkel még nem értették meg a Pártkongresszus jelentőségét — *egyhe megfázásra hivatkozva, távolmaradtak munkahelyüktől.*

Nem ez az általános kép azonban az üzemben. *A nagy többség megértette már, miért kell legjobb tudásukat összeszedni* azért, hogy a Pártkongresszus tiszteletére minél nagyobb termelési eredményeket érhessünk el. Gyimesi Ádám formázó — egy a sok közül — jól tudja, hogy a kongresszusi verseny tapasztalataival,

a kongresszus után is tovább fokozhatják

termelésüket. *Az üzem népnevelői hivatkozzanak az ő példájára.*

Gyimesi Ádám formázó teljesítette felajánlását, de hogy túl is teljesítse mégjobban, *ez áll előtte feladatként.* Szeretné, hogy az öntőde legyen a kongresszusi üzemrész, még jobban szeretné, ha a gyár elnyerné a Megyei Pártbizottság zászlaját és mindörökre büszke lenne, ha a Központi Vezetőség zászlaját elnyerné az üzem. Azonban abban nem nagyon bízik, hogy ő megkaphatná az üzem legjobb dolgozója címét, pedig most alaposan feljött a termelésben és selejtmentesen dolgozik. Több önbizalommal kell versenyezni, mert akkor születnek a legkiválóbb eredmények, amikor minden dolgozó a legjobbra törekszik.

Exner András esztergályos már teljes erővel versenybe állt az üzem legjobb dolgozója címéért. *Jelenleg fejfej mellett haladnak Kroumann Lajos elvtárssal, mindegyikőjüknek 180 százalék a teljesítménye és mindketten selejt nélkül dolgoznak.* Exner elvtársnak már két éve nincs selejtje és csakhamar elérheti azt, mint az Egyesült Izzóban Pioker elvtárs, hogy kézjegyével láthatja el a munkadarabokat, így vállalva minőségi ellenőrzés nélkül felelősséget a minőségért.

Exner elvtárs vállalta, hogy február 24-re teljesíti áprilisi tervét. Már most április elején jár és így felajánlását betartja. De nemcsak a legjobb kongresszusi versenyző elnére törekszik, hanem *azért is küzd, hogy a gépműhely munkamódszerátadó brigádja legyen a legjobb kongresszusi brigád.* Ennek a célnak érdekében együtt küzdenek Kroumann elvtárssal és még négy másik dolgozóval. A száz százalék alatt teljesítőknek átadják tapasztalataikat, munkamódszerüket. *Egymásután érik el a száz százalékot a lemaradók,* így a mellette dolgozó Rapp István is már 100 százalék felett teljesít.

Exner elvtárs népnevelő és ezt a munkáját is elvégzi, összekapcsolva a többi feladattal. *Az ebédszünetben csoportosan megvitatják a napi munkát.* Megkérdezi, hogy milyen hibákat, nehézségeket tapasztaltak és amikor például panaszkodnak, *akkor intézkedik is ebben az ügyben.* Ilyenkor, a megbeszélés közben végzi Exner elvtárs népnevelő munkáját annak érdekében is, hogy a gépműhely legyen az első az üzemrészek közötti versenyben. Ez

ez nem könnyű feladat,

mert az öntőde jól előretört, a selejtet 20 százalékkal leszorította.

*

A kongresszusi verseny az új, a még nagyszerűbb eredmények melegágya. Mindenki külön-külön versenyez a jó helyezésért, brigádjáért, üzemrészért, de valamennyien egyformán örülnének, ha az egész üzem szerezné meg a kongresszusi zászlót. Ezért bizony még keményebben, még jobban kell dolgozni, mert nem szabad megfeledkezni arról, hogy más üzemekben sincs ez másképp.

Soha nem látott sikerrel végződött a Szovjet Filmhét Pécsett és Baranyában

Az elmúlt héten, január 21 és 28 között zajlott le a Szovjet Filmhét magyarországi ünnepe. Pécsett és Baranyában e nyolc nap alatt mindenütt szovjet filmeket játszottak. Filmszínházaink túlnyomó többsége estéről estére megtelt dolgozóinkkal. A szovjet filmekről beszéltek a népnevelők és filmpropagandisták,

erről beszéltek a dolgozók is.

A Szovjet Filmhét eredményei megmutatják dolgozóink szeretetét a Szovjetunió iránt, a szovjet művészet iránt. *Soha még ilyen sikert nem arattak Pécsett és Baranyában a szovjet filmek, soha még ilyen nagy eredményeket nem ért el a szeretet és lelkesedés, mint napjainkban.*

Ezt bizonyítják a számok is: *Pécsett nyolc nap leforgása alatt 31.000 ember nézte meg a hét filmjeit.* Az újonnan bemutatott filmalkotások közül kétségtelenül „A nagy hazafi" volt az, mely a legnagyobb érdeklődést és sikert váltotta ki. A Kirov elvtársról szóló film napi egy előadásban ment, de *kilenc különelőadást is kellett tartani a nagy érdeklődés miatt.* A filmet így 11.637-en látták. A másik szovjet filmújdonságot, a „Titkos megbízatás"-t 15.226-an nézték meg, míg a „Sportdicsőség" című színes szovjet sportfilmet és a „Timur és csapat"-át már lényegesen kevesebben, 4.100-an látták.

Baranya többi városaiban és falvaiban szintén nagy érdeklődés nyilvánult meg. Különösen Komlón és Mohácson, ahol két nagyszerű film magyarországi bemutatója volt, a *„Bátor emberek"*-é és a *„Patyomkin páncélos"*-é. Itt az első két nap négy előadásban száz százalékos sikert, telházat értek el. Ugyancsak telházak előtt ment másik bányatelepünkön, Vásason a szovjet film négy előadása. Siklóson és Dunaszekcsőn három előadáson volt telház. Beremenden 99 százalékos volt a látogatottság, Szigetváron 90 százalékos, Pécsszabolcson 86 százalékos. Hibák voltak Szászváron, ahol csak 50 százalékot ért el az első napok látogatottsága, Szentlőrincen január 21-én pedig csak 40 százalékot! A legrosszabb eredményt a megye leggyengébben működő mozija mutatta. Sellyén, itt a „Lenin Októbere" című filmet csak 36 százalékos látogatottsággal vetítették. Sellyén is hasonló eredmény volt.

Pécsett az üzemek és tömegszervezetek filmpropagandistái versenyben álltak egymással a MOKÉP zászlajáért.

A Filmhét zászlóját

a Hús- és Tejkiskereskedelmi Vállalat dolgozói nyerték el 703 eladott jeggyel, 500 százalékos eredménnyel. A nagyszerű eredményt elsősorban azzal érték el, hogy a pártszervezet igen nagy gondot fordított a szovjet filmek látogatottságára. A népnevelők, sőt maguk a pártvezetőségi tagok is személyes agitációval, felvilágosító munkával vették ki részüket a munkából. A dolgozók nagy lelkesedéssel nézték meg a filmeket, különösen a „Nagy hazafit" s elmondták, azért tetszett annyira, mert *ezek a kérdések saját életünk, fejlődésünk, harcunk kérdései.* Második helyezést a versenyben *a Megyei Tanács Mezőgazdasági Osztálya* ért el 367 jeggyel, 490 százalékkal.

A többi üzem és tömegszervezet

közül a MÁV-tól 1.099 dolgozó, a Bőrhánygyárból 260, a Zsolnay-gyárból 227, a Börgyárból 220, a Szikra- és Mecseki nyomdákból 77 (110 százalék), a városi tanácstól 811, az MNDSZ-től 581, az Egyetemről és a Klinikákról 570, a Postálói 321 dolgozó nézte meg a szovjet filmeket.

Gondos felvilágosító munkával vigyük győzelemre a takarmánygabona begyűjtését

Megyénk dolgozó parasztsága többségében eleget tett már begyűjtési kötelezettségének, de vannak még hiányosságok ezen a téren. Ennek egyik oka, a ki nem elégítő felvilágosító munka a dolgozó parasztok felé — vagy éppenséggel annak teljes mellőzése. *Főleg ott látszik meg ez a hiányosság, ahol a kulákoknak teret engedtek a község vezető szervei.*

Az eddigi tapasztalatok azt mutatják, hogy a kulákok előszeretettel foglalkoznak a középparasztok „felvilágosításával", azzal a céllal, hogy félrevezessék a becsületes dolgozó parasztokat és a béke megvédése helyett a háború kirobbantóinak mesterkedéseit segítsék.

Erre törekszik Simon Jenő bezedeki kulák is, aki *minden terményét elteketézte, kötelezettségét nem teljesítette, nem dolgozott, mert rá tudott szedni mást arra, hogy dolgozzon helyette. Godisa községben a kulákok hasonló befolyása — feketézése, rémhírterjesztése, — igen rossz hatással volt a dolgozó parasztokra:* Simon László 15 holdas paraszt 15 mázsa kukoricát rejtett el, Dicsi József 10 holdas 5 mázsa búzát, 4 mázsa kukoricát rejtett el és padlásán a fejadagon kívül 12 zsák liszt volt felhalmozva, állatainak amellett, hogy elrejtették a terményeiket, volt tartalékolva elegendő abraktakarmány is.

Hiba volna, ha magukra hagynánk az ilyen középparasztokat, — még ennél is sokkal súlyosabb lenne, ha ezt a jelenséget általánosítanánk és ellenségnek kiáltanánk ki őket. *Nem szabad megengedni, hogy tovább menjenek a lejtőn. Meg kell állítani és visszavezetni őket helyes felvilágosító munkával az országot építők táborába.*

Van jó példa Godisán is, sok, csak fel kell használni a felvilágosító munkák során. *Példamutatóan teljesítette kötelezettségét Fehér Ferenc, akinek 699 százalékos eredménye van kenyérgabonában, 184 százalék takarmánygabonában, 100 százalék burgonyában és szénában. Napraforgóját a szükséges velőmagon felül mind beadta. Példáját sokan követték. — Ugyancsak példát mutatott Oszerta János 10 holdas középparaszt is, aki a kenyérgabonát 1277 százalékban, a takarmányt 452 százalékban, a szénát 102, a burgonyát 200 százalékban adta le kötelezettségéhez mérten.*

Hammer János, amikor teljesítette kötelezettségét, azt mondta:

— Kötelességeink vannak államunkkal szemben, kötelezettségeinket pedig teljesíteni kell. *Tudom és érzem, hogy a munkásosztálynak adott kenyérrel és zsírral a magam javát és népünk jólétét szolgálom. Azzal, hogy kötelességemet teljesítettem, több szén, több cipő, több traktor és több gép lesz.*

Ezzel is a béke erős bástyáját építjük!"

De hivatkozhatnak népnevelőink bármely község példamutató dolgozó parasztjára. *Kertész Nándor kaposszekcsői párttitkár 6 holdon gazdálkodik, begyűjtési kötelezettségének 689 százalékban tett eleget.* Hasonlóan jó példaként állíthatjuk a hátralékban állók elé Bende József 12 holdas okorvölgyi párttitkárt, aki 240 százalékban teljesítette kukorica begyűjtési kötelezettségét.

Sok esetben a munka attól függ, *hogyan volt megszervezve.* A sásdi járás területén főleg abból adódik sok hiba, hogy nem szervezte meg a járási tanács kellően a begyűjtés végrehajtását. Palé dolgozó parasztsága a kukorica begyűjtésnek 100 százalékig eleget tett, de ezzel szemben vannak községek, ahol nem szervezték meg ilyen jól. Ezeken a helyeken kitűnik az is, hogy nem volt kellő felvilágosító munka, a dolgozó parasztság előtt nem lett tisztázva a béke és a hazaszeretet kérdése. Nekünk a békéért folyó harcban állhatatosnak, keménynek kell lenni. *Ezen a téren nem engedhetünk meg lazaságot, mert ahogyan Koreában az imperialista rablók minden eszközt megragadnak arra, hogy megtörjék egy szabadságát szerető nép egységét, harckészségét, hogy igába törhessék őket, úgy ránk is tenik a fogukat, de félnek belénk marni, mert látják, hogy kemények vagyunk.*

Korea hős népe fegyverrel küzd a békéért, mi a kötelességeink teljesítésével harcolunk szebb holnapjainkért, országunk megerősödéséért. Ezzel szemben Gödreszentmárton, Kisbeszterce, Kán, Tormás, Gyükölcsény, Bakóca, Karácodfa, Magyarhertelend, Gerényes község még 30 százalékig sem teljesítette begyűjtését. Kaposszekcső 35, Szágy 35, Gödre 36, Jágónak 31 százalékig jutott a kukoricabegyűjtés teljesítésében. *Kell-e ennél jobb fegyver az ellenség kezébe, mint a kötelezettség teljesítésének elmulasztása?* Súlyos hiba ez, amit ki kellett volna már régen javítani és amit ki is kell javítani, mert minden ember annyit ér a békeharcban, amennyit a béke ügyéért tett. *Nem igaz, hogy azok a dolgozó parasztok, akik még nem tettek eleget kötelezettségeiknek, a béke ellenségei volnának. Másutt van a hiba. Nem világosították fel őket kellően. Népnevelőink feladata megmagyarázni: mit jelent az építő béke, amit csak akkor védhetünk meg, ha teljesítettük kötelezettségeinket, ha erősítjük országunkat, néphadseregünket — mely őrzi békénket.*

A székely telepesek mindenben lelkesen támogatják a népi demokráciát

Az alábbi levelet kaptuk: Kedves elvtársak!

Köszönjük szépen a levelüket, amelyben aziránt érdeklődnek, szeretnék tudni, hogy miért nem ír András fiam. A válasz nagyon egyszerű. András bevonult katonának. Élete egyik legboldogabb napja volt, amikor magára öltheti a néphadsereg egyenruháját. Fiam helyett most én írok, Becze Vilmos, Andrásnak az apja.

Itt, Véménden sok idetelepült székely család él. A székelység szabadságszerető nép, akinek a szabadságot a dicsőséges Szovjet Hadsereg hozta meg. A multban sokat szenvedett a székelység. A földnélküliség mindig vándorlásra kényszeríttette Dózsa György népét. Az életük csak a felszabadulás után változott meg, amikor a dolgozó nép államától földet kaptunk. Ezt a székelység soha nem felejti el. Ezért híve a székelység a népi demokráciának. Ezután is minden támogatást megadunk a dolgozó nép államának, mert tudjuk azt, hogy ezzel hozzájárulunk a béke megvédéséhez, virágzó életünk biztosításához.

Becze Vilmos
Véménd.

A bányaipari technikum DISZ fiataljai becsületbeli kötelességüknek tartják a fegyelem megszilárdítását és a tanulmányi eredmény javítását

A fegyelem lazulása, az iskolai DISZ-szervezetek vezetőinek rossz viszonya a pedagógusokhoz, az ifjúsági szervezet tagjainak rosszul értelmezett szabadsága a tanulmányi eredmény romlására vezetett igen sok iskolában. Ez tette szükségessé, hogy a VKM értekezletre hívta össze középiskoláink igazgatóit és megbeszélték azokat a sürgős intézkedéseket, melyeket a tanfegyelem helyreállítása végett meg kell tennünk. Az értekezleten felszólalt Révai József elvtárs, aki többek között ezeket mondotta: „Mi amellett vagyunk, hogy az ifjúság vegyen részt a fegyelem kialakításában, de a főhatalom a fegyelem kérdésében a tanároké, az igazgatóké legyen..."

*

Vannak iskoláink, melyek már az értekezlet előtt is szem előtt tartották a fegyelem kérdését, megvalósították az egyszemélyi vezetést és az ifjúsági szervezet nem a tanárokkal ellentétben dolgozott, hanem segítette a tantestületet munkájában.

A pécsi bányaipari gimnázium fiatal iskola. Mindössze két éves. Diákjai lelkes fiatalok, céljuk:

tanulni, sokat tanulni,

hogy *az iskola elvégzése után jól felkészülve résztvehessenek a szénczatában, hogy segítsék szocializmusunk építését.*

A gimnázium második osztályába jár Cserti József, az intézet DISZ titkára. Ő már ismeri a bányát. Dolgozott a föld alatt az infláció idején. Bár csak annyit keresett, hogy az autobuszjegyet éppen fedezni tudta fizetéséből, mégis nagyon megszerette a bányát. Aztán elkerült onnan, de nem adta fel a reményt, hogy bányász lehessen. A Párt erősödése, a fordulat éve hozta meg Cserti József életébe is a nagy változást. Beiratkozhatott a gimnáziumba és jó tanulásától függ, hogy *aknász, főaknász, vagy bányamester lesz-e belőle.*

Jó munkájáért, segítőkészségéért, tanulmányi eredményéért választották meg DISZ-titkárrá. Az iskola valamennyi tanulója megjelent a vezetőségválasztáson, mert valamennyi bányaiparista diák DISZ-tag. A vezetőségválasztás után pedig megindult a komoly mozgalmi munka. Megszervezték a politikai kört, melybe csak a legjobban tanuló, a közösséghez legjobban viszonyuló fiatalokat vették be, megkezdődtek a szerda reggeli Szabad Ifjúság-aktók.

kifejlődött a diákok munkaversenye,

a tanulmányi verseny.

Az elmúlt héten a DISZ vezetőség írásba foglalta a versenypontokat. „Az osztályok magatartását az óra végén a tanár leosztályozza. *Az a diák, aki elkésik hármas, aki igazolatlanul mulaszt, egyes osztályzattal rontja le az osztály átlageredményét.* Folyosói rendetlenkedéssel kettes osztályzattal rontják, *a gyengébbek segítésével, instruálással ötössel javítják a diákok osztályuk átlagát".* — Ezek a versenypontok, a tanulmányi és munkafegyelmi versenyt pedig hetenként kiértékelik.

Az első osztályban 17 kislány bimezi már a zászlót a versenygyőztes évfolyam számára, *a fegyelem a verseny kihirdetése óta észrevehetően megszilárdult, a tanulmányi eredmények is javultak.*

— Túlszárnyaljuk a félévi átlagos négyes osztályzatot év végére — mondja bizakodóan Cserti József.

Szabó László, a II. A) tanulója is ezt mondja. Jól tanul, mégis miatta rontja néha egy-egy rossz jegy az osztályátlagot. Szabó László ugyanis eléggé fegyelmezetlen.

Felesel a pedagógusokkal

gyerekesen vitatkozik az osztályzatok fölött. Mondja is neki Cserti József, de valamennyi DISZ-tag is:

— *Te leszel az oka, ha nem hozzánk kerül a selyemzászló! Látod, még az osztályfőnök is rólad ír az osztálykrónikában...*

De törődnek a DISZ vezetők, a DISZ-tagok minden egyes társukkal. Révai elvtárs beszéde, a Párt útmutatása után még fokozottabban örködnek a munkafegyelem, a jó tanulás fölött pedagógusaikkal. A Pártkongresszusra felajánlották: *„Megjavítjuk tanulmányi eredményeinket,* (minden DISZ-tag vállalt 2—4 század javítást) harcolunk a még nagyobb fegyelemért (vállalták a késések, a lazaságok kiküszöbölését), fokozottan takarékoskodunk". Vállalásuk betartását becsületbeli kötelességüknek tartják, így bálálják meg Pártunknak, dolgozó népünknek a sok gondoskodást, amit léptennyomon elveznek.

Versenyre hívja a pócsai földművesszövetkezet tejgyűjtője Baranya megye tejgyűjtőit a kongresszus tisztelete.ére

Főtisztelt Pártunk II. Kongresszusának jelentőségét, arra az elhatározásra jutottam, hogy munkám megjavításával készülök erre a nagy napra. Tudom mi a kötelességem az ötéves terv teljesítése terén, ezért a Kongresszus tiszteletére versenyre hívom Baranya megye összes szövetkezeti tejkezelőit.

1. Vállalom, hogy 1951. évben *10 százalékkal túlteljesítem a begyűjtési előirányzatot.* 2. A tíznapos jelentéseket mindig pontosan 10-én, 20-án és 30-án pontosan beküldöm. 3. A havi elszámolást minden hónap 2-én déli 12 óráig postára teszem, az ábrák igénylőlappal együtt. 4. A tejelőleget és a tej árát még azon a napon kifizetem a dolgozó parasztoknak, amikor megkapom. 5. *A tejgyűjtő-házat mindig a legnagyobb tisztaságban, rendben tartom a Vorosin-mozgalom céljainak megfelelően.* 6. A minisztertanács állattenyésztésről szóló határozatát a dolgozó parasztság között tudatosítom, *hogy ezzel is elősegítsem a tejhozam fokozását és a több tej begyűjtését.*

A versenykihívással és a vállalt feladatok teljesítésével erősebbé akarom tenni a béke hatalmas táborát, ezzel is erősítve népgazdaságunkat és gyöngítve az imperialisták táborát. A versennyel is csapást mérünk az imperialisták ügynökeire és Tito bérenceire. Szeretném, ha a megye minden tejkezelője megértené ezt a nemzetgazdaságilag is fontos feladatot és bekapcsolódna a verseny-mozgalomba.

Blandl János
földművesszövetkezeti tejkezelő
Pócsa.

Villany után telefont is kapott Ipacsfa

Nevezetes nap volt Ipacsfa községben január huszonhatodika. Ekkor vezették be a régen óhajtott telefont. Az avató ünnepélyen megjelent a falu apraja-nagyja, hogy meghallgassák az első beszélgetést, a készülék vidám csengését. Az ünnepségen megjelentek az MDP, a járási tanács, a postaigazgatóság vezetői, hogy tanúi legyenek az ötéves terv második éve első baranyai telefonbekapcsolási ünnepségnek. Sebestyén Sándor vb titkár ünnepi beszédében kiemelte, hogy a régi fasiszta rendszer nem törődött azzal, van-e telefon a községben, amely összeköt bennünket a környező világgal. De a felszabadító Vörös Hadsereg meghozta a számunkra a felemelkedés útját és rövid hatév alatt a villany után a telefont is megkapták az ipacsfaiak. Ezért köszönetüket fejezik ki a hatalmas Szovjetunió bölcs vezérének, Sztálin elvtársnak, a Magyar Dolgozók Pártjának és Rákosi elvtársnak, mert nélkülük Ipacsfán sem lett volna telefon. A község dolgozó parasztjai megígérték, hogy begyűjtési tervüket február 24-re, Pártunk kongresszusára százszázalékban teljesítik, ezzel is erősítve a hatalmas béketábor erejét.

Szilágyi Jenő
vb. elnök, Ipacsfa.

JANUÁR 31. SZERDA

ÜGYELETES GYÓGYSZERTÁR: 10/3. sz. („Gránátalma") gyógyszertár Széchenyi tér 5. Tel.: 29-81. 10/8 sz. („Narancsvirág") gyógyszertár, Kossuth L. utca 81. Tel.: 23-94. 10/12 sz. („Istengondviselés") gyógyszertár Doktor Sándor u. 47. Tel.: 13-53. — **NÉVNAP:** Péter. — **IDŐJÁRÁSJELENTÉS:** Várható időjárás szerda estig: Továbbra is borult, párás idő, többfelé — főleg délen és nyugaton — havaseső, eső, esetleg havazás. Mérsékelt szél. A hőmérséklet kissé emelkedik.

— **A drávapalkonyai** földművesszövetkezet vezetősége a Pártkongresszus tiszteletére vállalta, hogy legalább 10 tagot beszervez, ezenkívül vas- és fémhulladék napot rendeznek, hogy minél több anyagot adhassanak iparunknak — írja levelében Erdősi Lajos.

— **A bánci utépítés** dolgozói lelkes gyűlésen tettek felajánlásokat a Pártkongresszus tiszteletére — írja Brunner Béla levelezőnk.

— **Áramszünet február 1-én a 15 kv-os távvezetéken.** Az Állami Villamosenergia Szolgáltató V. Pécsi Üzletigazgatósága közli, hogy mulaszthatatlan, nagyfeszültségű hálózati munkák elvégzése miatt február 1-én 7—15 óráig terjedően Nagypál, Fazekasboda, Püspöklak, Kékesd, Erzsébet, Geresd, Szilágy, Berkesd községekben áramszünet lesz. Kátoly, Szelő, Máriakéménd, Maráza, Liptód, Himesháza, Szűr, Görcsönydoboka, és Somberek községekben pedig ki-, illetve bekapcsolásokkal kapcsolatban ugyancsak a fentjelzett időben rövid megszakítások lesznek az áramszolgáltatásban.

— **A Tenyészállatforgalmi Vállalat** az alábbi helyeken vásárol fehérhús tenyészkanokat 90 kg-nál nehezebb súlyban és fehérhús szűz kocákat 70—90 kg. súlyban. Február 1-én 7.30 óra Szigetvár, 14.30 óra Szentlőrinc, február 2-án 8 óra Mágocs, 12.30 óra Sásd községekben. Állatok csak vészmentes helyről és irányított járlattal hajthatók fel.

APOLLO 31-ig
Szovjet film
ABÁJ DALAI
Előadások 5—7—9 órakor

URÁNIA 31-ig
SZOVJET MESEFILM
Varázsmagocska
Előadások: 1/25 1/27, 1/29.

FÁKLYA 31-ig
Szürke fény
Andersen Nexő világhírű regényéből
Előadások fél 6 és fél 8 órakor
Rendes helyárak

Párthírek

Felhívjuk a figyelmét azoknak a pártagoknak, párttag és pártonkívüli tömegszervezeti funkcionáriusoknak, párttag és pártonkívüli népnevelőknek, akik semilyen pártoktatásba nincsenek bevonva, hogy részükre továbbképzésük érdekében „A Bolsevik Párt útja" címmel előadássorozatot indítunk meg. Az első előadást február 2-án, pénteken este 6 órai kezdettel a Munkáskultúrházban tartjuk meg. Az előadásra kérjük az elvtársak pontos megjelenését.

Megyei Pártbizottság
Agit. Prop. Osztálya.

Tömegszervezetek hírei

SZAKSZERVEZET: Kereskedelmi és Pénzügyi Dolgozók hírei: A bizalmi és termelési felelős kartársak részére ma délután 6 órakor értekezlet a József-utca 15. sz. alatt. Február 2-án este 6 órakor beszámoló taggyűlés a szakszervezetben. — A természettudományi előadássorozatot február hónapban is folytatják. A legközelebbi előadás február 8-án lesz. Az előadás címe: „A természet erői a szocialista ember szolgálatában." A második előadás február 15-én, vetítettképes. Tárgya: „A film a dolgozóké". A harmadik előadás: február 22-én: „Aktuális politikai témákról." A Házfelügyelők Szakcsoportja értesíti tagjait, hogy február havi taggyűlésé bizonyalan időre elhalasztják. — A Bőrös Szakcsoport értesíti tagjait, hogy vegyék át új tagkönyvüket. Azok akik a régit még nem hozták be, haladéktalanul hozzák be. — — Február hó 1-én, szerdán fél 7 órakor titkári értekezlet.

MSZT: Február 1-én, csütörtökön d. u. 6 órakor rendkívüli titkári értekezlet. A tárgykör fontosságára való tekintettel az MSZT-titkárok, vagy azok helyettesei okvetlenül jelenjenek meg. — A belvárosi MSZT alapszervezete értesíti tagjait, hogy ezentúl hétfő helyett csütörtökön tartja aktíva értekezletét. Minden hétfőn és szerdán pénztároróra délután 5-től 7-ig az emeleten lévő helyiségben.

KISOSZ: Textil és rövidáru szakosztályi ülés a KISOSZ-ban ma, szerdán délután fél 7-kor. Az ülésen a vásározó textilesek is jelenjenek meg.

KIOSZ: Február 1-én, csütörtökön cipész, bádogos, lakatos szakosztályi gyűlés 6 órakor. — Fodrászok utalványaikat beválthatják a szeszforgalminál.

* **Az asztalitenisz** „Tizek bajnokságán" Budapesten a pécsi Halász hetedik lett. A fiatal játékos csalódást keltett, támadójáték helyett leállt pötyögtetni.

— **A véméndi tanácsülésen** a dolgozók újabb felajánlásokat tettek a Pártkongresszus tiszteletére. Jó példával járt elől Sandó József tszcs-tag aki félmázsa búzát és félmázsa kukoricát ajánlott fel — írja Jandó György levelezőnk.

BÁNK BÁN

Operaest a színházban

Erkel Ferenc művészetét igaz valóságában csak a felszabadulás után méltányolták. Nem vélellen, hogy legjobb operáink tárgya forradalmi, a nemzeti elnyomás keserű ábrázolása. (Dózsa György, Hunyadi László, Bánk Bán.) Hétfőn este legszebb operáját hallottuk a budapesti Operaház és a MÁV-szimfonikusok előadásában. Az előadás előtt Gellér Bruno lelkes szavakkal üdvözölte az együttest abból az alkalomból, hogy az előadást elsősorban a szénczsata hőseinek, a bányászoknak rendezték.

Az előadás mindent egybevéve, jó benyomást tett. Főkép a második felvonás sikerült jól. A harmadik felvonásban már bizonyos fáradtságot tapasztalhattunk a szereplők részéről és több pontatlanság, rossz belépés csúszott be. Kóródy András kitűnő vezénylése azonban mindig megmentette a kényes helyzeteket és biztos kézzel tartotta az együttest. Bánk Bánt Jovitzki József, a vasmunkásból lett tenorista alakította. Mindvégig megőrizte komolyságát, nemes méltósággal viselte a kettős tragikum súlyos terhét: hazája elnyomását és a merániaktól való kifosztását, valamint a feleségén ejtett gyalázatot. Nem játszotta túl szerepét, belső küzdelmeit énekében kifejezően érzékeltette. A „Hazám"-áriát olyan magasfokú művészi előadásban hozta, hogy a közönség szünni nem akaró tapsaira meg is ismételte. Időnkénti kisebb disztonálásai feloldódtak remek hőstenorjában. Ideálisabb hangot Bánk Bán szerepére alig találhattak volna a magyar tenoristák között. Melinda igen nehéz szerepét Lórenz Kornélia alakította. Minden igyekezetével azon volt, hogy szerepét hitelessé tegye. A második felvonásban ez sikerült is neki. A tiszaparti jelenet azonban még nem volt érett kidolgozású. Ennek a jelenetnek a megoldása egyébként az operairodalom egyik legnehezebb feladata. Reményi Sándor mind hangilag, mind alakításban tökéletes Petur bánt adott, az elégedetlen magyarság hű képviselője volt. Tiborc (Radnai) az elnyomott, kifosztott, éhező jobbágyság panaszának adott hiteles, magas művészettel átélt hangot. Lőrincz Zsuzsa a gőgös királyné igen jó alakítója volt. Zeneileg pontosan, belső átéléssel oldotta meg feladatát. Az aljas csábító Ottó alakját nem mindig meggyőzően kaptuk Mátrai Ferenctől. Mindig nehéz probléma, ha egy operában két exponált tenor szerep van, önkénteleníil és összehasonlít az ember. Melindával énekelt kettőse szép volt. Klug Ferenc a király szerepét hangilag nem mindig bírta. Hangja egyébként sem fedte Erkel elképzelését. Oláh Gusztáv díszletei igen szépek. Különösen az első felvonás színpada mindvégig mozgalmasan élt. A táncok nemesen egyszerű, stílusos megoldásúak voltak. A kórus pontosan, szép intonálással szerepelt. A mult század haladó hagyományai egyik gyöngyszemének pécsi életrekeltésével a Gördülő Opera maradandó művészi élményt nyújtott a pécsi dolgozóknak. (H. M.)

MŰSOR:

31-én este fél 8 órakor: JEGOR BULICSOV ÉS A TÖBBIEK (Ady Endre-bérlet).

A MÁVAUT felhívása a közönséghez

A MÁVAUT az 1951. évi nyári autobuszmenetrend munkálataival kapcsolatban felkéri az utazóközönséget, hogy az ezzel összefüggő kívánságait, észrevételeit *legkésőbb február 5-ig küldje meg az illetékes MÁVAUT főnökségnek.* (Az illetékes főnökségre vonatkozólag a menetrendekben az egyes vonalaknál feltüntetett főnökség megjelölés, valamint dolgozóink adnak tájékoztatást.) Kérik az utazóközönséget, hogy javaslatánál vegye figyelembe a gépkocsik korlátozott számát és *ne lépjen fel túlzott, valamint közérdeket nem szolgáló kívánsággal.*

RÖPLABDA

Megismételték az elmult vasárnap döntetlenül végződött Pécsi Meteor—Szakérettségi röplabdamérkőzést, amit ezuttal nagy küzdelem után a Pécsi Meteor csapata nyert meg 43:31 (22:13) arányban. A mérkőzést mintegy 400 szurkoló nézte végig. A többi mérkőzés eredménye a következő volt: Janus Pannonius—Gépipari II. 43:28 (22:13). Jóiramú mérkőzés, a Janus Pannonius megérdemelten győzött. A játékosok keveset ütöttek le. Meteor—Lövey Klára gimn. 47:15 (16:9). Női mérkőzés. Csak a második félidőben játszott meggyőzően a Meteor. A Meteor ezzel a győzelmével veretlenül nyerte a női fedettpálya röplabdabajnokságot. A férfi csapatoknál a Dózsa, Meteor Gépipari és a Janus Pannonius csapatai kerültek be a négyes döntőbe. A vasárnapi Gépipari—Janus Pannonius mérkőzés szerepel a Dunántúli Hétfő sportpályázatán.

A TERMELÉS ÉLÉN

BŐRGYÁR

Papp István telítő munkás	153%
Petrovics Sándor vasesztergályos	131%
Bárdosi Lajos taszító	128%
Tóth József hasító	124%
Kaszás Júlia talpasi blancoló	123%
Kürtös Mátyás blankosi taszító	120%

MAGASÉPÍTŐ:

Makk-brigád segédmunkás	243%
Vető-brigád segédmunkás	214%
Darázs-brigád segédmunkás	147%
Mósi-brigád segédmunkás	146%
Tapsonyi-brigád segédmunkás	145%
Tabak-brigád segédmunkás	143%

SOPIANA GÉPGYÁR

Makk Dezső vasöntő	161%
Szeitz Lajos asztalos	156%
Nagy Sándor asztalos	150%
Mihály Ferenc lakatos	142%
Csorbics Lajos kovács	140%

KESZTYŰGYÁR:

Ritzl Béláné varrónő	141%
Schmidt Rudolf szabász	138%
Kutnyánszki László csinosító	137%
Wittenberger József szabász	136%
Kiricsi Zoltánné varrónő	134%
Fejes Anna varrónő	129%

DOHÁNYGYÁR:

Sashalmi Paula bálabontás	121%
Kovács Ferencné keverés	120%
Kürtös Ferencné keverés	120%
Erdősi Lajosné kocsányozás	117%
Horváth Nándorné kocsányozás	117%
Ónodi Gyula és csoportja szivarkagyártás	108%

Döntött a SZOT elnöksége az egységes rendszerű szakszervezeti sportegyesületek felállításáról

A Szakszervezetek Országos Tanácsa döntést hozott az egységes rendszerű szakszervezeti sportegyesületek felállításáról. A SZOT elnöksége megvizsgálva a szakszervezeti sportmozgalom hiányosságait, elhatározta, hogy 1. a szakszervezetek elnökségei, a SZOT és a szakszervezeti területi vezető szervei, alapszervezetek vezetőségei törekedjenek arra, hogy rövid időn belül a dolgozók minél szélesebb rétegeit kapcsolják a sportolók táborába az MHK-rendszer alapján.

2. A testnevelési és sportmozgalom további fejlesztése érdekében a szakszervezeti elnökség mellett egységes rendszerű sportegyesületeket kell létrehozni, elsősorban a következő tíz szakszervezetnél: Vasas szakszervezet, Vasas SE. Színe: piros-kék. Bányász szakszervezet, Bányász SE. Színe: piros-fekete, fehér alapon. Textiles szakszervezet, Vörös lobogó SE. Színe: kék. Építők szakszervezet, Építők SE. Színe: kék-fehér. Vasutas szakszervezet, Lokomotív SE. Színe: piros-fekete. Közlekedés szakszervezet, Előre SE. Színe: kék-sárga. Élelmezési szakszervezet, Kinizsi SE. Színe: fehér-piros. Közalkalmazott szakszervezet, Petőfi SE. Színe: fehér-fekete. Vegyipari szakszervezet, Szikra SE. Színe: piros-sárga. Kereskedelmi és pénzügyi dolgozók szakszervezete, Vörös Meteor SE. Színe: meggypiros.

3. Az egységes rendszerű sportegyesületeken belül a demokrácia elvének teljes mértékben érvényesülnie kell.

4. A határozatban még nem szereplő szakszervezetek sportmozgalmának átszervezését féléven belül végre kell hajtani.

Kosárlabda mérkőzések Pécs bajnokságáért

Vasárnap öt mérkőzést játszottak le Pécs bajnokságáért a pécsi, bajai és szigetvári kosárlabda csapatok. A Pécsi DISZ és a Lokomotív ismét nagyarányú győzelmet szereztek — Eredmények:

Pécsi DISZ FSE I.—Pécsi DISZ FSE II. 97:62 (55:19). Férfi. Szünet után egyenrangú volt a második csapat. Legjobb dobók: Rendeki 32, Goda 24, illetve Szabó 25, Lazári 15. — *Pécsi Lokomotív—Bajai Építők 79:40 (27:18).* Férfi. A pécsiek különösebb megerőltetés nélkül győztek, bár a bajaiak sem játszottak alárendelt szerepet. Legjobb dobók: Kapusi 24, Szamosi 14, illetve Timos 14. *Pécsi Postás—Bonyhádi SZMTE 53:3 (27:0).* — Férfi. A bonyhádiaknak fejlődés szempontjából jól jönnek ezek a mérkőzések. Legjobb dobók: Berta 20, Erdősi 19, illetve Willián 3. *Pécsi Lokomotív I.—Pécsi Lokomotív II. 46:15.* Női. Változatos mérkőzés. Legjobb dobók: Aratóné 24, Kolenfiné 7, illetve Harmat 8. *Pécsi Lokomotív II.—Szigetvári ÉDOSZ 52:37 (25:19).* Férfi. Közepesiramú és színvonalú mérkőzés. Legjobb dobók: Brunner 17, illetve Horváth 10.

Vasárnap a két régi rivális, a Pécsi Lokomotív játszik a Pécsi DISZ ellen. A mérkőzés a Dunántúli Hétfő sportpályázatán is szerepel.

* **A vasutas szakszervezet** válogatott asztalitenisz csapata hétfőn este nagy fölénnyel győzte le a pedagógusok csapatát 13:2 arányban. A győzelmeket Antal, Tura, Orbán, Szörényi dr. 3—3, Légrádi 1, illetve Motil és Wéber szerezték.

* **Gulyás,** a Meteor kitűnő ifjúsági teniszezője hétfőn este Budapesten a fedettpálya bajnokságok során 6:3, 6:3 arányban győzött Major (KASE) ellen. A jelenlévő Szigeti Ferenc szakoktató a pécsi fiú játékát igen jól minősítette.

Köszönetnyilvánítás

Ezúton mondunk köszönetet mindazoknak, akik felejthetetlen férjem és édesapám

Márcz János
MESZHART munkás

temetésén megjelentek, koszorúk és virágok küldésével nagy fájdalmunkat enyhíteni igyekeztek.

Külön köszönetet mondunk a pécsújhegyi pártszervezetnek, a szakszervezetnek, munkatársainak, zenekarnak és a gyárvárosi DISZ szervezetnek nagyszámú megjelenéséért.

A gyászoló család.

A CSERTŐI szőlőhegyen 1100 négyszögöl szőlő, ebből 400 négyszögöl 8 éves, nemes gyümölcsös, lakható, új szoba és présházzal, pince, összes felszereléssel, esetleg a gyümölcsös nélkül is, olcsó áron eladó. Bővebbet: ifj. Szabó József, Csertő házszám 26.

ELCSERÉLNÉM belvárosi, garzonlakásomat 2—3 szobásra. Címeket: „Garzon" jeligére a kiadóba.

EGY 200 kg-os mérleg, majdnem új állapotban, eladó. Kossuth Lajos-út 49. (Textil-üzlet.)

KEZDŐ és haladó könyvelői tanfolyamot indítok, 1951-es számlakeret szerint. Dr. Várszegi, Rákóczi-út 69., második emelet, hatos számú ajtó. Telefon: 20-61., d. u. 5 órától.

EGY babafürösztőteknőt vennék Vasárnapig: Pécsváradi-út 41. sz.

SZÉP, nagy szőnyegek és velur asztalterítő eladó. Doktor Sándor-u. 32.

KERESEK sürgősen 2—3 szobás, összkomfortos, beköltözhető lakást, költségtérítéssel. Válasz: „Komoly" jeligére kiadóba.

GÉPKOCSIVEZETŐ, személy- és tehergépkocsira érvényes jogosítvánnyal azonnalra állást keres. Cím a kiadóban 3338 szám alatt.

TÁSKAIRÓGÉP, kétszínes, modern, készpénzért eladó. Horgas rádió. Tel.: 26-82.

BUTOROZOTT szoba férfi részére kiadó. Cím a kiadóban 3333 szám alatt.

ÖRÖK üzlethelyiség, kettőszobás, összkomfortos öröklakás eladó. Cím a kiadóban 3332 szám alatt.

PERFEKT könyvelőt felvesz az ÁMG Megyeközpont. Jelentkezés: Személyzeti osztály, Széchenyi-tér 9. II. em.

KAPITÁNY JÁNOS tűzifafűrészelőgépe üzemben. Telefonhívásra is házhoz megyünk. Telefon: 13-61. H. 1438

39-91 IFJ. TAMÁS KÁLMÁN motoros fafűrészelő vállalat telefonszáma. György-utca 6.

HASZNÁLT rádiókat vesz és elad Horgas rádiós. Teréz-utca 1. Telefon: 26-82.

DUNANTÚLI NAPLÓ
a Magyar Dolgozók Pártja Baranyamegyei Pártbizottságának lapja.
Felelős szerkesztő: RADÓ ISTVÁN
Felelős kiadó: SZIKRA SÁNDOR
Szerkesztőség és kiadóhivatal: Pécs, Perczel-utca 2. — Telefon: 15-32 és 15-42
Postatakarékpénztári csekkszámlaszám: 313.064
Előfizetési díj: havi 11.— forint

Pécsi Szikra nyomda, Pécs, Munkácsy Mihály-utca 10. Telefon: 20-27
A nyomdáért felel: GARDOSI JÓZSEF.