PTE-ÁOK Gólyatábor

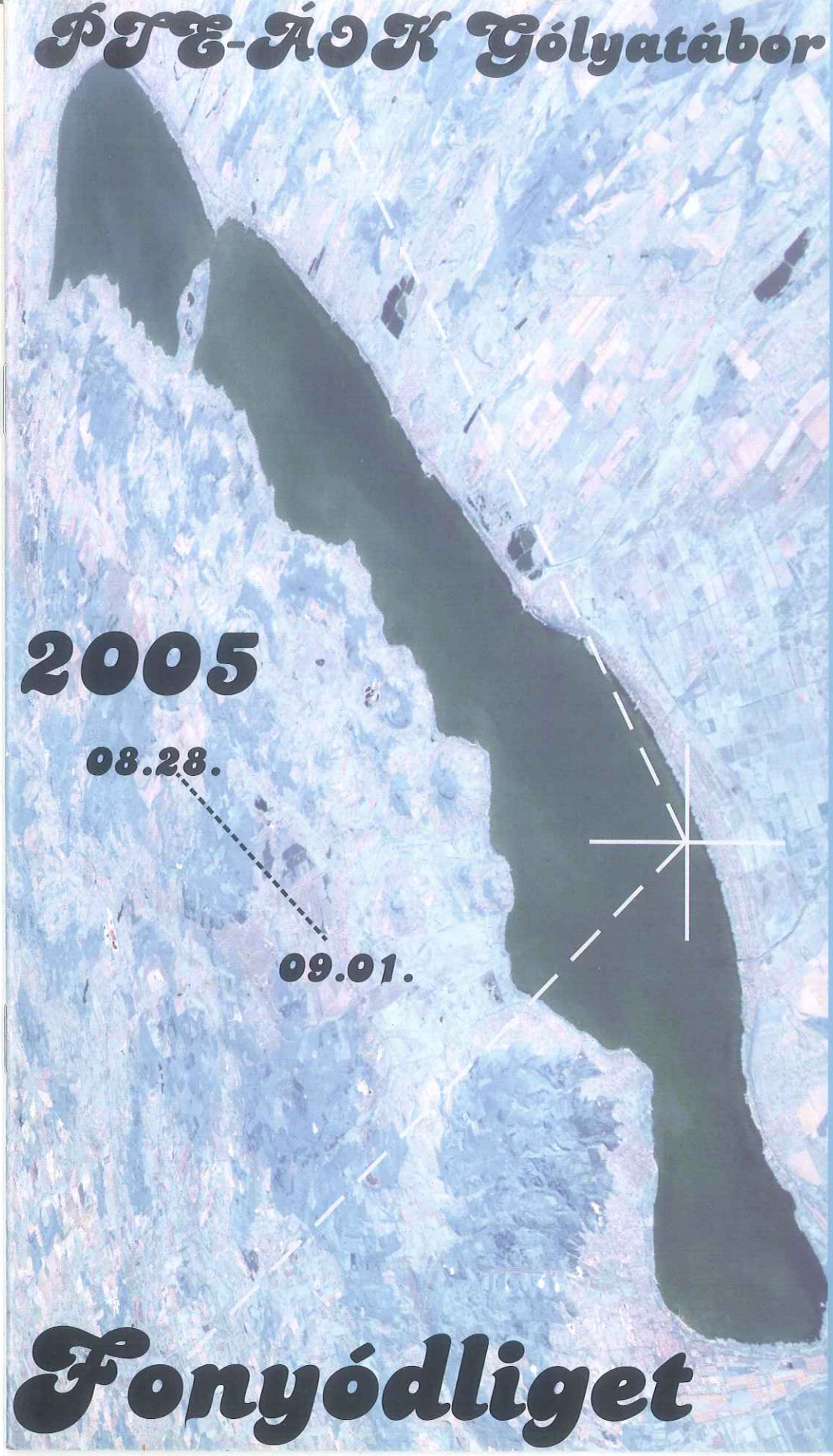

CONFABULA

A PTE ÁOK HALLGATÓI LAPJA

2005. GÓLYATÁBORI SZÁM

CONFABULA CONFABULA CONFABULA CONFABULA CONFABULA CONFABULA CONFABULA CONFABULA CONFABULA

CONFABULA

A Pécsi Tudományegyetem Általános Orvostudományi Karának hallgatói lapja

Főszerkesztő
Váncsodi József

Felelős szerkesztő
Prépost Eszter

Olvasó szerkesztő
Tinku Dóra

Fotó
Piski Zalán

Tördelő szerkesztő
Szukits Sándor

Munkatársaink
Cseh Judit
Hornyák Árpád
Horváth-Sarródi Andrea
Jakab László
Lőcsei Zoltán
Markó Lajos
Mokán Péter
Nagy Árpád
Nagy Csaba
Németh Erzsébet
Solymos Andor
Wu Yen-Ying
Georgios Zarifis
Zubán Dániel Rafael

Megjelenés időpontja:
2005. augusztus

Szerkesztőség címe:
7624 Pécs, Szigeti út 12.
Diákiroda, Confabula
Tel.:(72)536-000/1541
fax:(72)536-111
E-mail elérhetőség:
confabula@webmail.hu

Megjelenik **300** példányban

Készült a PTE-ÁOK Nyomdájában

TARTALOM

Főszerkesztői levél.....03.

Bemutatkozik a HÖK.....04.

Enni pedig kell.....06.

Bemutatkoznak a kollégiumok.....08.

Oktatási Centrum.....10.

Instruktori köszöntő.....11.

HuMSIRC oldalak.....12.

Gólyatábori program.....14.

Visszatekintés.....16.

Aurum Ptoe.....17.

Önéletrajz.....18.

Üzenet a fiókból.....20.

Egyedül a világ ellen.....22.

Impressziók az időről.....24.

Ajándék.....25.

Havinovella.....26.

A Diákhitellel könnyebb.....27.

CONFABULA CONFABULA CONFABULA CONFABULA CONFABULA CONFABULA CONFABULA CONFABULA

FŐSZERKESZTŐI LEVÉL

Kedves Gólya!

Tudja-e most Nálad jobban valaki, hogy mi az a boldogság, melynek –látszólag– kiapadhatatlan üzemanyaga a sikerélmény, hiszen egy hosszabb-rövidebb felkészülés után leigazolhatsz egy olyan egyetemre, melynek neve hallatán minimum tátva marad a hallgatóság szája...

Az, hogy kezedben tartod a Confabula gólyatábori különszámát, véleményem szerint egy jó döntés következménye: vetted a „fáradtságot", és eljöttél az első egyetemi programra, amit ráadásul kifejezetten Neked szerveztek, hogy a tanévnyitó napján bátrabban léphess be az egyetem kapuján, illetve, hogy az első tanítási napon ismerősként üdvözölhesd leendő csoporttársaidat. És ne ringasd magad hiú ábrándokba: nem valószínű, hogy a közeljövőben lesz még egy ilyen eset, amikor ennyi bulival támogatják meg az ismeretek megszerzésének mozzanatait...

Talán bele sem gondolsz, hogy mennyien és mennyit dolgoztak-dolgoznak azon, hogy minden elképzelhető dolog a lehető leggördülékenyebben menjen, hogy a legkisebb problémád is nyomban alámerüljön a megoldások fodrozó vízében, hogy széles mosolyokat eregetve süttethesd a hasad egyetlen tengerünk halszagú partján...

A sok feladat egyike, az volt, hogy nyomdakésszé varázsoljuk az újság gólyatábori különszámát. Több szempontot tekintve is különös a kiadvány, mert belvilágának egyik fele kifejezetten informatív, és azt hivatott szolgálni, hogy a startpisztoly eldördülése minimum egy repülőrajtot tegyen lehetővé. Így kifejezetten ajánlom az informatívszagú cikkek elolvasását (egyfajta önérdek!!!), mert nem szeretném, ha a tábor végére bárki is kielégítetlen információ-éhségben szenvedne! Az újság másik fele egyfajta keresztmetszet, az elmúlt tanévben megjelent írások legjava; természetesen a teljesség igénye nélkül, mely teljesség-hiánynak leginkább az oldalszám szab határt. E kilúgozás azt szolgálja, hogy a leendő elsőéves lássa, hogy milyen alkotói munka folyik egy orvoskaron, sutba dobva a társadalom aggatta szemellenzőket és vaskalapokat, ezen felül egyfajta tetemre hívás, mert bárki csatlakozhat a Confabula csapatához, aki kellő elhivatottságot és kedvet érez a szerkesztői munkához. Mert engem például büszkeséggel tölt el az, hogy szemeszterenként három alkalommal, esetenként ezerháromszáz példányban, gyakorlatilag minden külső segítség nélkül megjelenik az újság; ide értve a tördelés és címlapkészítés nehéz feladatát is. Leírhatatlan érzés az, amikor valamilyen adathordozóval a kezemben leballagok a nyomdába, hogy átadjam „sütésre" az elkészült, friss számot... De mindezekről majd bővebben szólok a szóbeli eligazításkor!

Úgy érzem, lassan e levél végére érek... Nem marad más hátra, mint, hogy gratuláljak Neked, Kedves Gólya! Egy nagy út végén, és egy mégnagyobb kezdeténél állsz. Kívánom, hogy megtaláld mindazt, amiben hiszel, amire számítasz, és legyen benned hit és bátorság a küzdelemhez, esetleg egy másfajta ösvény megtalálásához! Kívánom, hogy a Confabulát, kedves gyermekünket örömmel olvasd, mert erény és báj lakozik benne: erény, utad emelt fővel való járásához, báj az elmúlt év gyöngyszemeinek ragyogásától, és persze sok-sok humor, a könnyed nevetésért. Jó szórakozást és feledhetetlen gólyatábori élményeket kívánok!

–Váncsodi József–

BEMUTATKOZIK A HÖK

Mindenek előtt –valószínűleg sokadikkénten is szeretnék gratulálni Neked sikeres felvételid alkalmából! Most, hogy Te is „egyetemista" (váó!) lettél, feltétlenül meg kell, hogy ismerkedj a Hallgatói Önkormányzattal (HÖK), hiszen, mint nevéből sejtheted, a Téged, hallgatót érintő legfontosabb ügyekkel kapcsolatban előbb-utóbb mindig ennél a bizonyos HÖK-nél fogsz kikötni.

Szóval, akkor mi is a HÖK? A legfontosabb dolog, amit tudnod kell, hogy a HÖK-nek MINDEN hallgató a tagja, így Te is, attól a perctől, hogy felvételt nyertél karunkra! Sőt, igazából a HÖK nem is más, mint a karon tanuló összes hallgató együttvéve. Egyszerű, nem? Érthető, hogy a diákok azt szeretnék, hogy érdekeik mindenütt képviseltetve legyenek, beleszólhassanak az őket érintő ügyekbe, és félig-meddig irányítsák „diák-életüket". Tizennégy évvel ezelőtt a politikai helyzet lehetővé tette, hogy ezeket az igényeket törvénybe foglalják, és azóta a hallgatók összességét az egyszerűség kedvéért - bámulatos! - Hallgatói Önkormányzatnak nevezik.

Mint minden közösség, a hallgatóság igényeit is rendezni, szabályozni, azokat valakiknek képviselnie kell, hiszen nem rohangálhat mindenki kidülledt szemekkel, vicsorogva össze-vissza az egyetemen az elvárásait kiáltozva. Ezt a rendező, szabályozó feladatot a HÖK legfőbb döntéshozó szerve, a Választmány látja el, mely 32 főből áll, és képviseli az évfolyamokat és szakokat, sőt a Phd. és külföldi programos hallgatókat is. Tagjai minden évben a hallgatóságból kerülnek megválasztásra. Ha érzel magadban lelkesedést, ne habozz megmérettetni magad a szeptemberi választásokon, hiszen az első éves képviselők közületek fognak kikerülni.

A Választmány döntéseit az elnökség hajtja végre, úgyszintén képviseli a hallgatókat a különböző fórumokon. Az elnökség kilenc tagját szintén évente választják. Az oktatási titkár hatáskörébe tartozik minden olyan feladat, ami az egyetemen folyó oktatást érinti (tanrend, ösztöndíj, stb.). A szervezési és tájékoztatási titkár feladata, hogy a HÖK rendezvényei gördülékenyen menjenek, illetve ő felel azért, hogy a hallgatók megfelelő tájékoztatást kapjanak. A külügyi és pályázati titkár szervezi meg a külföldi cseregyakorlatokat, és folyamatosan számon tartja a diákokat érintő pályázatokat. A kollégiumi ügyekért felelős titkár a kollégiumi ügyekért felel (elképesztő!). A titkárokkal személyesen a gólyatáborban ismerkedhetsz meg. A Diákjóléti Bizottság (DJB) elnöke -Bodnár Tamás- szintén a vezetőség tagja. A Confabula főszerkesztő feladata, hogy minden hónapban ilyen műkincs értékű, pompás lapot tarthassatok a kezetekben, ezt a tisztet Váncsodi József tölti be. Az elnökség hetedik tagját, a Vezető Instruktort talán már nem kell bemutatnom. Cserép Gábor az, aki vért és verítéket nem kímélve megpróbál megtenni mindent, hogy Ti jól érezzétek magatokat. És végül, de nem utolsó sorban a Hallgató Önkormányzat kiváló alelnöke Prépost Eszter, az elnöki teendőket jómagam, Sarnyai Ákos látom el.

CONFABULA CONFABULA CONFABULA CONFABULA CONFABULA CONFABULA CONFABULA CONFABULA

A HÖK feladatköre egyrészt az előbb említett érdekképviselet. Ez sokszor nem könnyű, időnként komoly harcokat kell vívnunk a jogainkért, de szerencsére elmondhatjuk, hogy a hallgatók helyzete karunkon az országos átlaghoz képest is igen kedvező. Ha mégis bármikor úgy érzed, hogy csorbát szenvednének a jogaid, bátran fordulj hozzánk, hidd el, a legtöbb esetben képesek vagyunk megoldást találni a problémákra!

A HÖK másik fő tevékenységi köre a szolgáltatás. A Tanév során számos szórakoztató rendezvényt szervezünk, kezdve ezzel a Gólyatáborral, melyre, ha ezt a cikket olvasod, bizonyára eljöttél, és amely -szívből reméljük- elnyerte tetszésedet. A két szemeszter során kerül megrendezésre a Gólyabál, Medikus Bál, Egészségügyi Felsőoktatási Napok (alias EFeN) , ER Mozi stb. Szóval sok izgalmas dolog vár Rád, de ehhez az kell, hogy TE is akard, és része legyél a diákéletnek!

Hát, ennyit most a HÖK-ről, ha bármilyen kérdés merül fel benned, kérlek kérdezz bennünket bátran! Jó szórakozást kívánok a táborhoz, és sok sikert az előtted álló évekhez!

–Sarnyai Ákos–
HÖK elnök

A részegség fokozatai

1. fok - BÖLCS

Hirtelen szakértője leszel minden témának, ami felvetődhet az egész Univerzumban. Tudod, hogy mindent tudsz, és azt a tudást át akarod adni mindenkinek, aki meghallgat. Ilyenkor mindig IGAZAD van. Természetesen mindenki, akivel beszélsz, TÉVED. Ez érdekes vitához vezet olyan esetekben, amikor mindkét vitapartner BÖLCS.

2. fok - JÓKÉPŰ

Ilyenkor döbbensz rá, hogy Te vagy a LEGJÓKÉPŰBB személy az egész kocsmában és tetszel az embereknek. Odamehetsz minden vadidegenhez, mert tudod, hogy tetszel neki, és beszélgetni akar veled. Tartsd eszedben, hogy még mindig BÖLCS vagy, és így ezzel az idegennel bármiről el tudsz beszélgetni.

3. fok - GAZDAG

Hirtelen tudatára ébredsz, hogy te vagy a világ LEGGAZDAGABB embere. Meghívhatod egy italra az egész kocsmát, mert egy páncélautó vár rád a parkolóban, tele pénzzel. Fogadhatsz is, mert még mindig BÖLCS vagy, így minden fogadást megnyersz. Bármilyen összegben fogadhatsz, mert Te vagy a LEGGAZDAGABB.

4. fok - GOLYÓÁLLÓ

Kész vagy megküzdeni akárkivel, különösen azokkal, akikkel fogadtál vagy vitatkozol. Senki sem tud megsebezni. Odamehetsz bárkihez, akik természetesen, szeretnek Téged, és kihívhatod őket, akár tudáspróbára, akár fogadásra, akár verekedésre. Nem kell félned, hogy veszítesz, mert BÖLCS vagy, mert GAZDAG vagy, mint Dáriusz, és mert JÓKÉPŰBB vagy bárki másnál.

5. fok - LÁTHATATLAN

Ez a részegség utolsó foka. Ilyenkor bármit megtehetsz, mert egyszerűen SENKI SEM LÁT. Táncolhatsz az asztalok tetején, hogy lenyűgözd azokat, akik tetszenek neked, mert a többiek úgysem látnak. Láthatatlan vagy azzal szemben is, aki meg akar Téged verni. Sétálhatsz az utcán, és énekelhetsz torkodszakadtából, mert senki nem lát és hall, és mert még mindig Te vagy a LEGBÖLCSEBB a világon.

CONFABULA CONFABULA CONFABULA CONFABULA CONFABULA CONFABULA CONFABULA CONFABULA CONFABULA

ENNI PEDIG KELL

Az átlagos pécsi medikus nem tudásra éhezik meg legelőször.

Legtöbben akkor szembesülnek legelőször ezzel a ténnyel, amikor már az ünnepélyes évnyitó is annyira megterheli szervezetüket, hogy úgy érzik: most már aztán tényleg, de azonnal. Nos igen. Enni kéne valahol...

Gondolom, ti is átérzitek ezt a problémát a maga súlyosságában, ezért én most -látszólag reménytelen- kilátástalan helyzetetekből igyekszem titeket kimenteni, akkor is, ha ezzel hat éve féltve őrzött titkaimat, tapasztalataimat osztom meg veletek, melyeket egyébként hosszas vallatás után is elhallgatnék.

Mielőtt még lapunkat langymeleg vízbe áztatnátok, majd egészében felfalnátok, jobb, ha mondjuk indulásnak otthonról hoztok valamit az első napra vagy napokra, ezzel gyakorlatilag kiürítve az ottani tartalékokat. Bár ez utóbbi hosszú távon rontja az otthoniak életkilátásait, ennek ellenére jól felpakolnak minket. Bárcsak tudnák, hogy a felkészültebbek ezt már az úton, a többiek lehetőleg még aznap este, érkezéskor elpusztítják. Na jó. De másnap semmiképp sem hagyják magára.

Sajnos (nem csak) a pécsi éttermek jókora hányadának egy közegészségügyi ellenőrzés kimondottan ártana. Éppen ezért, ezt, az amúgy hatalmas éhségünk miatt (is) mellékes tényt most félretesszük. Csakis a teljesség igénye nélkül térhetek a lényegre.

Egyetemi büféink méregdrágák, viszont egyre nagyobb választékkal kecsegtettek idén. A Széchenyi tér felé haladva találunk rá az ebédidőben egyébként túlzsúfolt Flekken 1 és Flekken 2 Étteremre és sörözőre. Az utóbbi hangulatosabb, és talán az étel is jobb. A milánói spagettit feltétlenül próbáljuk ki. Ezek azért is jók, mert a mozi közelében vannak, így a lehető legkevesebb testmozgással félnapi időtöltésünk kilőve, és egy jókora pofont adtunk az egészséges életmódnak is. Hatalmas mennyiségű jó ételre ne számítsunk, ha menüt kérünk. Egyébként jobb áttanulmányozni az étlapot. Az óvatosabbak, és egyben gyanakvóbbak a Hungária úton tovább haladva talán még találnak egy pizzériát, ami alsóbbéves csoportbulijainkról híresült el, de mi nem járultunk hozzá ennek feltüntetéséhez odabent. Maradjunk annál, hogy nemcsak pizzát lehet enni.

Következő célpontunkhoz -tartva az irányt- már komoly erőfeszítés kell. Aki nem tántorodik el egy kisebb emelkedőtől, valamint nem elégszik meg a sarkon lévő csárda kínálatával, eljuthat a Várfal söröző és vendéglő bejáratáig, mely sajnos pár éve drágább lett. Ennek ellenére néha-néha visszatérek ide cigánypecsenyét enni, mert szerintem ebben verhetetlenek. Amennyiben valaki mégis a 2-es busz vonalán haladna tovább, a Zsolnay szobor közelében, a Néprajzi Múzeumnál kell letérnie (a múzeumot persze ahogy kell, messziről elkerülve), célba véve azt az utcát, ahol egy kínai étterem is van. Most pedig egy nagy ugrás következik. És már a Széchenyi téren is vagyunk. Itt persze kihagytam a Jókai téri pizzériát, de abból lesz még bőven. Páran majd biztosan hozzászoknak az itt és a 48-as tér közelében („A"-koli) fellelhető McDonald's-hoz. Olcsón jól lakni sosem fognak, és még tapintatos is voltam. A Király utca pizzériáit könnyű észrevenni. A Dóm Étteremben voltam utoljára. Bár ez sem pénztárcakímélő, egyszer azért mindenképpen megéri kipróbálni! Időnként jó pizzát (is) ehetünk (amennyiben

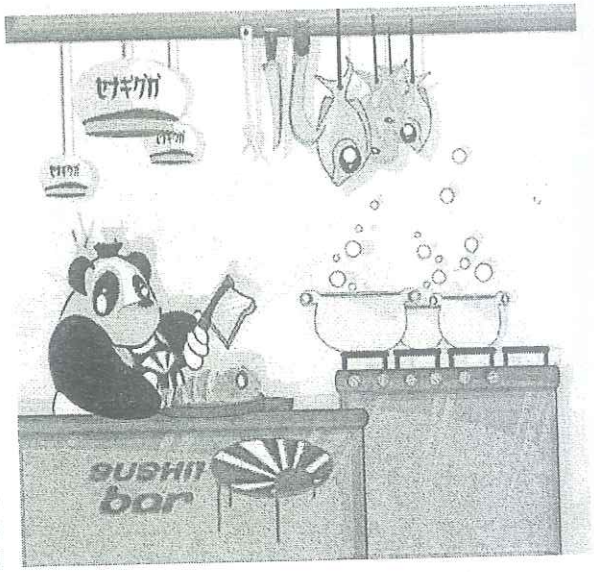

CONFABULA CONFABULA CONFABULA CONFABULA CONFABULA CONFABULA CONFABULA

szélesebbet rendelünk), ha a Dzsámi mögötti utcán felfelé kajtatva rátalálunk egy étteremre. Hát igen. Időnként.

Folytatva utunkat, az Oázis Étterem keleti ízeket kínál. A gyrost mindenképpen érdemes megkóstolni, de ebben nem merül ki a választékuk. Aztán számomra külön öröm az, hogy az Árkáddal szemben (ahol szintén van pizza, hamburger és egyéb egészségkárosító dolog) áll az Aranygaluska gyorsétterem. Itt is sorok szoktak kígyózni délidőben, nem hiába. A kínálat is gazdag. Mi több: itt legalább a főzelékek is ehetők. Az utóbbi időben a burgonyát is (amivel kapcsolatban a legtöbb kifogásom volt) ehetővé tették, így ide szívesen járok vissza. De így vannak ezzel még sokan, úgyhogy itt szinte mindig ismerősökre lel az ember. Innen egyébként öt fő fölött (ez gyakran összejöhet) házhoz is lehet szállítatni az étket. Mielőtt még elszakadnék ettől a gondolattól, megemlítem, hogy ez az étterem a napi kínálatot az Internetre is felviszi, amitől mi még kényelmesebbek leszünk.

Hát igen, kaja az albérletben vagy a koliban. Itt többen előrukkolhatnak tudásukkal az ételkészítés terén. Mert saját főztjét az ember csak megeszi... A kolisoknak érdemes edényeket cipelni, mert bármilyen hihetetlen, sütni-főzni ott is lehet, az pedig sosem időpocsékolás!

Azok (is), akik a mirelit pizzát is elrontják, valamint egy tojást sem tudnak megfőzni, bátran fordulhatnak a pizzafutárokhoz hétvégén és akár késő este is. Szórólapjaikkal és hirdetéseikkel az egész kollégium valamint a

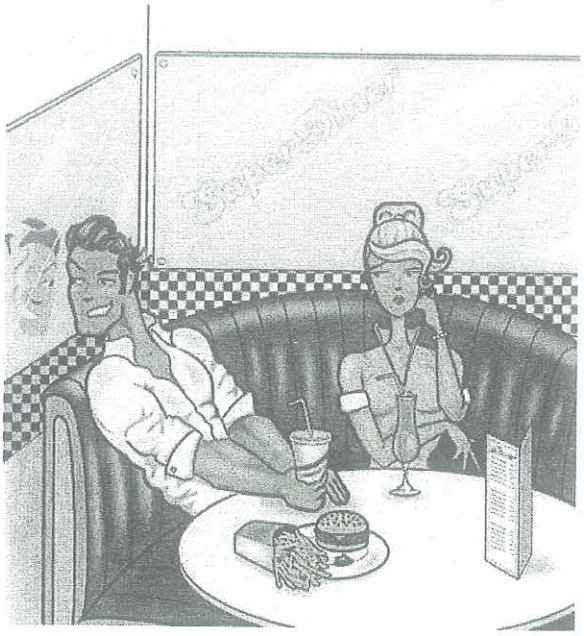

fél város is tele van. Az egyik legjobb a Pizzaboy. Nemcsak ízletes, de egészen nagy is a pizzájuk (amit egyébként nagy 2ritkán túlsütnek) és fél 11-ig rendelhető. A Don Pepe kínálata elég változatos, ráadásul tőlük Interneten is rendelhetünk. A Maestro sem rossz, bár bevallom, csak egyszer próbálkoztam. A pizza sajátossága egyébként, hogy a nem egészen jelentéktelen adag elfogyasztása után szinte kívánja a délutáni alvást. Újabb pofon tehát az egészséges életmódnak, és ezzel gyakorlatilag 2:0-ra meg is nyertük a meccset.

-hoarpi-

Egy rab megszökik a börtönből, ahol 15 évig volt fogvatartva. Nemsokára talál egy házat, ahová be is tör. Egy fiatal párt talál ott az ágyban. Kiszedi a fickót az ágyból, és a székhez kötözi, a nőt pedig az ágyhoz, és ahogy kötözés közben fölé hajol, megcsókolja a nyakát, azután felkel, és elmegy a fürdőszobába. Amíg ott tartózkodik, a férj azt mondja a feleségének: - Ez a fickó egy rab, láthatod a ruháján. Valószínűleg egy csomó időt töltött a börtönben, és évek óta nem látott nőt. Ha szexelni akar, ne állj ellen, ne panaszkodj, csak csináld amit mond neked. Ez az ember veszélyes ha bedühödik, megölhet bennünket. Légy erős, szeretlek! A feleség erre azt mondja: - Örülök, hogy így gondolod. Biztos, hogy nem látott nőt évek óta, de ő nem a nyakamat csókolta meg az előbb. Azt suttogta a fülembe, hogy nagyon szexinek talál téged, és azt kérdezte, hogy tartunk-e vazelint a fürdőszobában. Légy erős drágám! Én is szeretlek.

A repülőgép viharba kerül, ide-oda dobálják a légörvények.

Az egyik női utas odafordul a szomszédjához, egy paphoz:

- Atyám! Ön mégiscsak Isten szolgája, nem tudna tenni valamit az érdekünkben?

- Lányom - mondja a pap -, sajnos én a marketing osztályon dolgozom, nem a menedzsmentben.

CONFABULA CONFABULA CONFABULA CONFABULA CONFABULA CONFABULA CONFABULA CONFABULA

BEMUTATKOZNAK A KOLLÉGIUMOK

Szent Mór Kollégium ("A"-koli)

Kollégiumunk messzebb esik az egyetemtől, mint a másik medikus kollégium, de a közlekedésnek köszönhetően többféle helyi járattal (2 2/A 27) gyorsan, közvetlenül az egyetemre lehet jutni. Előnyös helyzete abból is adódik, hogy közel áll a belvároshoz, több bevásárlóközponthoz és éjszakai szórakozóhelyhez, a távolsági busz- és vasútállomáshoz, valamint egyre több, a diákok költségvetéséhez szabott vendéglátóegység létesül a környéken.

Az épület négy emeletből áll: alagsor, az utca szintje, első és második emelet. Több háromágyas és kevesebb kétágyas szobánk van, amelyek maximálisan 240 hallgató elszállásolására képesek. Minden szobához egy hűtő, valamint egy-egy fél emelethez egy konyha (mikrohullámú sütő), valamint női és férfi zuhanyzó tartozik. Összesen három tanulóhelyiség „üzemel", kettő nagyobb és egy eredetileg szövettanteremnek létrehozott kisebb testvér, ahol a vizsgázók a metszetek áttekintését bonyolíthatják a kollégium saját szövettani metszetsorai segítségével. Ágyneműraktárunk gondoskodik a feledékeny vagy kényelmes hallgatók ágyruha és olvasólámpa-ellátásáról, az előbbi heti cseréjének lehetőségével.

Térjünk át a szórakozást szolgáló termekre: ezek központja talán az alagsori kávézó, vele szemben a számítógépterem (amelyet felhasználói kód ellenében csakis kollégisták használhatnak), tőszomszédságukban pedig egy biliárdterem. Ezeken kívül televíziószoba és kollégiumi könyvtár is van, valamint a kéthetente megrendezett " A bulik" 2számára létesített A-klub helyisége. Nagy kertünkben található egy salakos focipálya és egy kosárlabdapálya a sportolni vágyóknak, valamint egy füves rész a nyári napon sütkérezőknek. Rossz időjárás esetén és egyéb időben edzőterem (női és férfi) elégítheti ki a hallgatók mozgásigényét. Szabad ég alatti összejövetelekhez a kollégium sörpadokat és grillsütőt is tud kölcsönözni a kollégista társaságoknak.

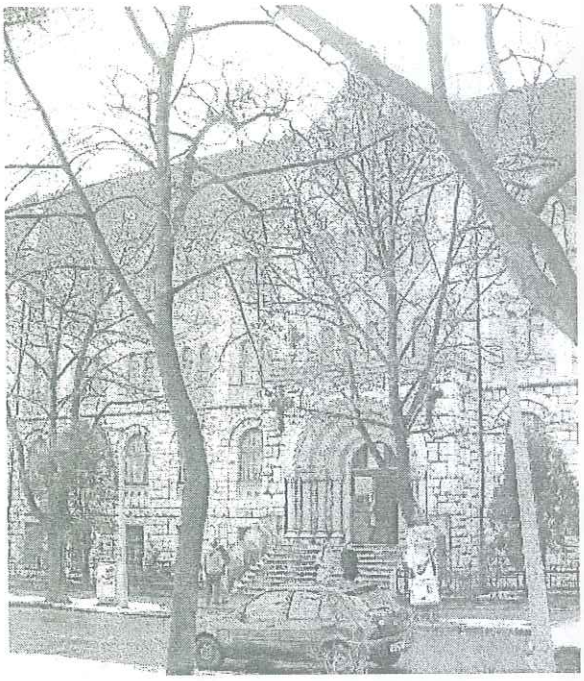

A személyes és általános tisztaság megőrzésének szolgálatában külön mosókonyha, vasaló és porszívó szerepel. A fontosabb tudnivalókat túlnyomó részt faliújságon közöljük a hallgatókkal, ezért ezek időnkénti tanulmányozása ajánlatos.

Hozzávetőlegesen feleannyi lakónk van (átlagban 220 fő), mint a B kollégiumnak, ettől egy kicsit családiasabb a légkör. A szórakozást szolgáló lehetőségeknek általában kinevezett felelősei vannak, a kollégium ügyes-bajos dolgait pedig az egyetem alkalmazásában álló tisztségviselőkön kívül, évente (hallgatók által) választott kollégiumi bizottság intézi. Őket érdemes keresni bármilyen nagyobb mérvű rendezvény szervezése, felmerülő ötlet vagy probléma esetén.

Kollégiumban lakni nem olyan rossz és reméljük, hogy Te is jól fogod érezni magad második otthonodban!

-Szili Katalin-
Elnök
PTE Szent Mór Kollégium
Planum Kollégiumi Bizottság

CONFABULA CONFABULA CONFABULA CONFABULA CONFABULA CONFABULA CONFABULA CONFABULA

Balassa János Kollégium ("B"-koli)

Kedves leendő Kollégista!

Először is szeretettel köszöntelek a PTE-ÁOK hallgatói között! Mint azt itt, a gólyatáborban is láthatod, az egyetemista lét sok bulival és szórakozással jár, némi felelősség mégis hárul Rád. Például, hogy hol is fogsz lakni, ha a szemeszter elkezdődik? Ha pénztárcád vagy a nagy társaság utáni olthatatlan vágyad nem engedi, hogy albérletbe költözz, lakhatsz kollégiumban is.

A Balassa János, vagy „B" Kolléiumot a Jakabhegyen találod. Ez most nem sokat mond Neked, de csak az egyetem melletti kis utcán (Kürt utca) kell felmenned, hogy oda találj. Ez különösen hasznos, ha reggel be kell menned órára, mert öt perc alatt leérsz az egyetemre, így nem kell olyan korán kelned.

Kollégiumunk nyolc emeletes épület, 380 férőhellyel, kétágyas szobákkal. A hely nem túl nagy, de a gyakorlat azt igazolja, hogy nagyon jól kihasználható. Minden emeleten található fürdő és konyha. Ez utóbbiban tűzhely és hűtők vannak, és mivel tágasabb a szobáknál, csoportbulik kiindulóhelyeként is szolgálhat. Mosókonyha négy emeleten van, melynek kulcsát a többi közös használatú helyével együtt a portán kaphatod meg igazolvány ellenében.

Szintén itt kérhetsz porszívót és felmosó vödröt is, mivel a szobáját mindenki maga takarítja.

Szabad óráid aktív eltöltésére is sok lehetőséget biztosítunk: A földszinten van a számítógépterem, internet használati lehetőséggel. A gépek használatához a rendszergazdától kapsz felhasználói kódot. Szomszédságában snooker-, illetve videoterem biztosít kikapcsolódást, míg ha művészi hajlamaid vannak, a hangszigetelt stúdióban zenélhetsz és fotolaborunk is áll rendelkezésedre! Kondi terem, és az első emeleten aerobik- és táncórák várnak a mozogni vágyókra, a koli mögötti pályán pedig akár a focibajnokságon is részt vehetsz.

A földszinti büfében játékgépek, csocsó és kedves büfés lányok biztosítják a jó hangulatot, és akárcsak a 6. emeleti "öbölben" nézhetsz TV-t.

Két tanulószoba és szövettanterem is van, ha tanulnod kell. Ez utóbbi hasznos segítség az anatómia és a pathologia tanulásban.

A bejárattól balra lévő irodában találod a Kollégiumi Bizottság titkárait, itt kaphatsz segítséget, illetve választ kollégiumi ügyekkel kapcsolatos kérdéseidre.

Az erkélyekről pedig gyönyörködhetsz a városban, hisz mostantól Te is Pécsi vagy.

Sokan valljuk,hogy az egyetemi éveket a kollégiumi társaság és közös bulik megszépítik és igazán felejthetetlenné teszik. Remélem Te is jól fogod érezni magad kollégistaként!

-Tinku Dóra-
alelnök
Kollégiumi Bizottság
Balassa János Kollégium

CONFABULA CONFABULA CONFABULA CONFABULA CONFABULA CONFABULA CONFABULA CONFABULA CONFABULA

OKTATÁSI CENTRUM

CONFABULA CONFABULA CONFABULA CONFABULA CONFABULA CONFABULA CONFABULA CONFABULA

Üdv gólyák!

Isten hozott titeket az egyetemen! Mint minden gólyatábori különszám, ez is azzal a céllal született, hogy a legszükségesebb infókat megkapjátok első kézből és a hatodik éve igen hatékonyan működő instruktori rendszerrel párhuzamosan kicsit maradandóbb és a vizuálisok számára is ideális forrást teremtsen! Az igazi HÖK, sosem látott képek, el nem hangzott interjúk(?)...egyszóval 100% exclusive!

Ha a cím alapján azt hinnétek, hogy most valami unalmas térítési cucc, vagy szociális bla-bla következik, tévedtek, mert kedves Tamás (Bodnár) és Gábris (Nagy) barátom azt a részét magára vállalta. Szóval mielőtt még félbehagynátok az olvasást, leleplezem, hogy az Oktatási Centrumnak (O.C.) vajmi kevés köze van az oktatáshoz (bár az utóbbi időben egyre több, hála neked ETR), csak az Egyetem és a HÖK vezetősége és mindenféle tekintélyelvek ilyen hálátlan névvel illették. Persze akkoriban még mindenki táplált olyasféle reményeket, hogy a "számítógépek csak a tesztek gyakorlására jók", "a hallgatók évközben úgyis csak tanulnak, nem fognak itt számítógépezni" vagy az "internetezők 96%-a csak tudományos igénnyel keresgél".

Nos, ők azok, akik tévedtek, vagy politikailag korrektebben alternatív úton haladók. Szóval az O.C. a számítógépes szupersztráda egyik oázisa, ahol a hét munkanapjain reggeltől estig netezhettek, játszhattok a weben, sorban állhattok, csetelhettek, olvasgathattok egy kellemesen légkondícionált teremben úgy 30 számítógépen.

Fontos szereplő Dede, a terem felügyelője, aki tavaly az "Év embere" volt végtelenül önzetlen segítőkészsége okán. Viccet félretéve reggel 9-től délután 5-ig áll rendelkezésetekre, vizsgaidőszakban 8-16 között.

Ha szakavatott segítségre szomjaztok, bátran forduljatok hozzá, segít fájlokat másolni, letölteni, képeket és szövegeket szkennelni,nyomtatni és így tovább. Amennyiben nem találjátok, nyugodtan menjetek a közeli Confabula irodába ill. Diákirodába, ahol szinte mindig találtok monitorfejű firkászokat (beleértve engem is), akik szívesen segítenek. Délután 5-től 8-ig minden nap másik hallgató felügyeli a termet,s bár hozzájuk is fordulhattok kérdésekkel, de ők nem feltétlenül jártasak az informatikában, szóval a fontos számítástechnikai ügyeiteket csúcsidőben intézzétek. Persze vannak öregebb masinák (peches, akinek az jut) de igyekszünk a technika fejlődésével lépést tartani, s így pillanatnyilag 10 Mbit/s-os internetes kapcsolatunk van, ami elvileg nagyon gyorsan tölt le weblapokat, de a várakozási idő természetesen függ a másik fél felkészültségétől. És előreláthatólag rövidesen átlépjük a 100 Mbit/s-os álomhatárt!

Helyet adva az idealistáknak, valóban lehet, és kell is néha oktatási célokra használni számítógépeket, így az ETR

(Egységes Tanulmányi Rendszer) elérésére, melynek bővebb magyarázatába nem bocsátkoznék, kaptok róla információt a táborban és beiratkozáskor is. Másrészt lehet böngészni az anatómia szerver oktatási segédanyagait nagyon hasznosan, vagy sejtbiológia teszteket kitöltögetni, néha házi dolgozatot összeszenvedni.

Dióhéjban ennyit az OC-ről, amennyiben kérdéseitek van, keressetek minket a diákirodán, ifjú Padawanok.

Prépost Eszter
- HÖK alelnök-

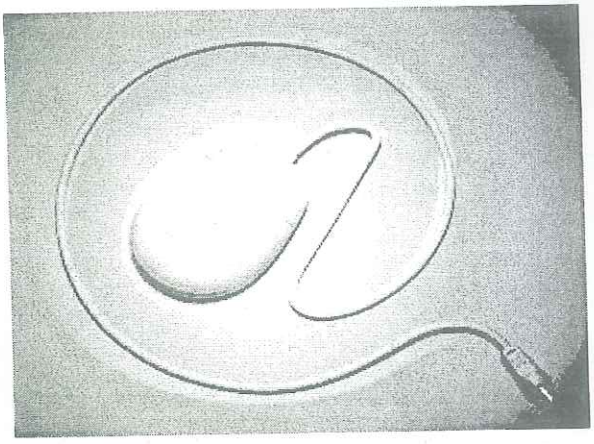

INSTRUKTORI KÖSZÖNTŐ

Mindenekelőtt üdvözölni szeretném újdonsült Gólyáinkat jómagam és az egész instruktorcsapat nevében. Remélem jól fogjátok magatokat érezni mind a gólyatáborban, mind az egyetemen! Ha ezeket a sorokat olvasgatjátok, az azt jelenti, hogy sikeresen eltaláltatok a tábor területére, ami már önmagában is dicsérendő.

Szeretném bemutatni nektek az instruktorcsapat felépítését és működését, hiszen a csapat azért van, hogy nektek segítsen. Tizenkét instruktorunk van. Minden szín két instruktorral rendelkezik, akikkel remélhetőleg minél hamarabb összeismerkedtek. Ők nemcsak a gólyatábor alatt fognak segíteni nektek mindenben, hanem az első félévben végig, megkönnyítve beilleszkedéseteket az egyetemi életbe, ami –ha kicsit rátermettek vagytok– nem lesz túl nehéz, és mindenki megtalálja a saját ízlésének megfelelő bulit, baráti társaságot, kulturális- és egyéb elfoglaltságot. A Confabulában év közben is lesz instruktori oldal, ahol rátok vonatkozó cikkeket, információkat olvashattok. Ha bármi probléma merülne fel bennetek, forduljatok instruktoraitokhoz bizalommal, ők megoldják, amit tudnak, vagy továbbirányítanak ahhoz a személyhez, aki tud segíteni. Ha az instruktorotok személyével, vagy magatartásával kapcsolatban merülne fel valamiféle gond, akkor keressetek engem, hogy orvosoljuk a problémát....

Egy dolgot ne felejtsetek el: A gólyatábor, mint azt neve is mutatja, a gólyáknak van. Nem azért dolgozunk, hogy magunkat szórakoztassuk. Arra szeretnélek kérni benneteket az egész szervezőcsapat nevében, hogy a meghirdetett programokon vegyetek részt, ne a szobátokban üldögéljetek, hiszen ez a bulizásról, ismerkedésről szól, valamint, hogy minél több információt tudjatok meg az egyetemről és a karról. Az instruktoraitok természetesen minden programról részletesen beszámolnak, és azt a maradék kis szabadidőt is próbálják minél jobban kitölteni, elősegítve ismerkedéseteket. Remélem a táborban nagyon jól fogjátok magatokat érezni, és sok barátságot sikerül kötnötök!

-Cserép Gábor-
Vezető Instuktor

Telefonközpont a pszichiátrián

Jó napot, üdvözlöm a pszichiátria gyorssegély szolgáltatásánál!

- Ha ön kényszerbeteg, nyomja meg az 1-es gombot többször.
- Ha ön kodependens, kérjen meg valakit, hogy nyomja meg ön helyett a 2-es gombot.
- Ha önnek több személyisége van, nyomják meg a 3-as, 4-es, 5-ös és 6-os gombokat.
- Ha ön paranoiás, tudjuk kicsoda ön, és mit akar. Maradjon a vonalban, amíg lenyomozzuk a hívás helyét!
- Ha ön skizofrén, nyomja meg a 7-es gombot, és hívását továbbítjuk az anyahajóra.
- Ha ön hallucinál, figyeljen jól, mert a hang megmondja, melyik számot nyomja meg.
- Ha ön mániákus-depressziós, mindegy milyen gombot nyom meg, úgysem fog válaszolni senki.
- Ha ön diszlexiás, nyomja meg a 969696969696969-et.
- Ha ön feszült, cseszegesse a kettőskereszt gombot, amíg munkatársunkat kapcsolják.
- Ha ön amnéziás, nyomja meg a 8-as gombot és diktálja be nevét, címét, telefonszámát és anyja leánykori nevét.
- Ha ön poszttraumás rendellenességben szenved, l-a-s-s-a-n és ó-v- a-t-o-s-a-n nyomja meg a 0 0 0-át.
- Ha ön kishitű, kérem, tegye le. Munkatársaink túl elfoglaltak ahhoz, hogy önnel traccsoljanak.
- Ha menopauzás, tegye le, kapcsolja be a ventillátort, feküdjön le és sírjon. Nem marad ez mindig így, ne féljen.
- Ha ön szőke, ne nyomjon semmilyen gombot, úgyis elrontaná.

CONFABULA CONFABULA CONFABULA CONFABULA CONFABULA CONFABULA CONFABULA CONFABULA

HUMSIRC OLDALAK

A Magyar Orvostanhallgatók Egyesülete (MOE; angol rövidítése - amit gyakrabban hallhatsz egyetemi éveid során - a HuMSIRC azaz Hungarian Medical Students' International Relations Committee) 1983-ban alakult, non-profit, közhasznú, nem politikai egyesület. Teljes jogú tagja az Orvostanhallgató Szervezetek Nemzetközi Szövetségének (IFMSA), mely a tevékenységét az Egészségügyi Világszervezet (WHO) partnereként fejti ki.

Az IFMSA (International Federation of Medical Students' Associations) gyakorlatilag egy tömörítő szerv, amely a különböző országokban működő orvostanhallgató egyesületeket fogja össze. Ezeket (illetve ezáltal az egész szervezetet) alapvetően a közös, minden országban hasonló módon zajló programok és a nyári cseregyakorlatok ill. csere-TDK kapcsolatok tartják össze. A szövetségnek jelenleg több, mint 100 ország tagja, melynek egyike a HuMSIRC.

A MOE-nak vagy HuMSIRC-nek (kinek melyik tetszik jobban) praktikusan hazánk 4 Orvostudományi Egyetemének/Karának megfelelően 4 Helyi Bizottsággal (HB) rendelkezik. Minden HB durván ugyanazokkal a programokkal foglalkozik (és mivel a többi országban is, így nemzetközileg is). De lássuk kicsit részletesebben, hogy mit is takar ez - a talán első hallásra nem sokat mondó - rövidítés!

Szervezetünk fő profilja a nemzetközi cseregyakorlatok, illetve csere-TDK bonyolítása. Célunk, hogy évről évre újabb külföldi csereutakat biztosítsunk a pécsi orvostanhallgatók számára, lehetőséget teremtve ezzel a világ több mint 50 országának egészségügyi rendszerébe való betekintéshez. Pécsről évente több mint 40 hallgató nyeri el pályázat alapján az utazásra való jogot, és kb. ugyanennyi külföldi medikus látogat el hozzánk a júliusi és augusztusi hónapokban. Egyértelmű, hogy fontos és nagyszerű lehetőség a között a harminc ember között lenni, akik elutaznak nyáron a szélrózsa minden irányába. Ez egy pontozási rendszer segítségével dől el, ki utazhat, és kinek kell várnia még a lehetőségre. Mindennek alapjául, a tanulmányi eredmény, a TDK munka, és a közösségi tényked és (persze legfőképpen a velünk végzett munka) szolgál. Harmadévtől, egy pályázat segítségével szállhatsz versenybe az utakért. Akkor se csüggedj, ha nem vagy még harmadéves! A CP-zés lehetősége előtted is nyitva áll! Mi is az a CP?

A CP a Contact Person rövidítése. Egy CP dolga az, hogy segítse az ide érkező külföldi diákot, hogy megtalálja helyét a mi kis városunkban. Akkor csinálod jól, ha mind a ketten jól érzitek magatokat, és ki tudja, talán barátságok is születhetnek! Ha egy kicsit gyakorlatiasabbak vagyunk, kitűnő a lehetőség a nyelvgyakorlásra, akár az általában használt angol, vagy az adott ország anyanyelvén. Ha ennél komolyabb feladatra vágysz, hosszabb lélegzetű kirándulásokat, programokat is szervezhetsz, illetve részt vehetsz ilyenek szervezésében is. Nagyszerű élmény, ilyen nemzetközi diákcsapattal bejárni mondjuk a Mecsek lejtőit!

Mivel az év nem csak a nyárból áll, igyekszünk hasznosan eltölteni a borúsabb napokat is. Tanév közben folynak a különböző primer prevenciós programok. Ezeknek a munkáknak a célja az, hogy különböző betegségek elkerülésére okítsuk a középiskolás nebulókat. Két fő témával foglalkozunk. A szív-érrendszeri betegségekkel, valamint az AIDS és nemi betegségek megelőzésével. Mindkét esetben 14-17 éves diákoknak tartunk órarendi órákat. Az előadók, itt is elsősorban harmad és negyedévesek, mivel ők végezhetik el a megfelelő felkészítő kurzusokat, de segédelőadóként bárki csatlakozhat hozzánk,

CONFABULA CONFABULA CONFABULA CONFABULA CONFABULA CONFABULA CONFABULA CONFABULA

és nagyon sok szervezési feladat is vár mindenkire, aki kedvet érez az ilyen jellegű hasznos időtöltéshez.

A SCORA (Standing Committee on Reproductive Health including AIDS) program Pécsett 2000 szeptemberében indult útjára, csatlakozva az országos programhoz. Célja, hogy orvostanhallgatókat készítsen fel az AIDS és egyéb nemi betegségek (STD), a nővédelem és a fogamzásgátlás témáiból, hogy ezt követően órákat tartsanak közép- illetve általános iskolákban. A felkészítő előadások minden év szeptemberében indulnak, amelyet a Pécsi Tudományegyetem Általános Orvostudományi Karának (PTE-ÁOK) oktatói, orvosai tartanak, amelyet a PTE-ÁOK Kredit Bizottsága kreditpontokkal honorál. A felkészítő kurzus elvégzése után a hallgatók már órákat tarthatnak közép- illetve alapfokú oktatási intézményekben. Ezek az órák 45 percesek, ahol a hallgató kihasználva a minimális korkülönbséget, interaktív formában tud beszélgetni a diákokkal az AIDS-ről, a nemi betegségekről illetve a tanulókat foglalkoztató egyéb kérdésekről. Jelenleg 18 közép/általános iskolával vagyunk kapcsolatban, ahol 18 lelkes óratartó hallgató segítségével 2002 decemberéig mindösszesen 144 előadást (kb. 3500-3700 tanuló részvételével) tartottunk. Az órák sikeréhez illetve hatékonyságához az is hozzájárult, hogy 2000 óta mind a Europian Commission, mind a Durex magyarországi forgalmazója, mind egyéb külső szervezetek is hasznosnak tartották támogatni célkitűzésünket. Az órákon kívül egészségnapokat is szervezünk (elsősorban Százhalombattán és Sellyén), melyeken egy egész napos rendezvény keretein belül fogalakozunk a témával. Az iskolák visszajelzései alapján munkánk hasznos és szükséges, mivel a diákok ezirányú oktatása nem kielégítő az iskolákban, mindemellett a medikusok is jól hasznosítható készségekhez jutnak a jövőbeli munkájukhoz.

Az Egészségfejlesztési munkacsoport (SCOPH) célja, hogy az orvostanhallgatók, mint leendő orvosok, már most bekapcsolódhassanak azon munkába, melynek célja az ország egészségügyi helyzetének javítása. Ennek érdekében az előzőleg felkészített orvostanhallgatók kiscsoportos oktatásokat tartanak közép- és általános iskolások számára - akárcsak az AIDS és STD prevenciós munkacsoport tagjai - a kardiovaszkuláris betegségek, valamint a drogfogyasztás megelőzésének témakörében, mely során az egészséges életmód és táplálkozás is hangsúlyt kap. Az orvostanhallgatók szakmai felkészítése az Egyesület által szervezett kurzusokon történik, melyeken országosan elismert szakembereket kérünk fel különböző területekről, hogy a szakmai igényesség mellett, minél több szemszögből lássák a résztvevő orvostanhallgatók a problémákat és kapjanak segítséget azok kezeléséhez, megoldásához.

A 2001- es évvel kezdődött meg az Egyetemi Vezető Főnővér előzetes elképzelésein alapulva az Önkéntes Hospice program, melynek sajátsága, hogy a klinikáinkon ápolt betegek pszichés támogatását az egyetemünkön tanuló diákok is gyakorolhassák, segíthessék. A Felkészítők, Értekezletek és Előadások lényege az „Önkéntesség" fontosságának és még szélesebb körben való terjesztése hírdetése. Szerencsére már ott tartunk, hogy az Egyetemista a „kis csoportos foglalkozásoktól" a szoros ágymelletti „magánbeszélgetésekig" bárhol kipróbálhatja magát.

Ugyanebben az évben indult még egy rendkívül népszerű programunk a Teddy Bear Hospital, melynek célja hogy az óvodákban a gyerekkel játékos módszerrel már kis korukban eloszlassuk az orvosok iránt érzett félelmüket.

A filozófusok azt tanítják, az egész, mindig több a részek összegénél. A MOE PHB is több, mint az a pár program, amit vázoltunk. Itt tagja lehetsz egy jól együtt dolgozó csapatnak. Olyan tapasztalatokat, ismereteket szerezhetsz, sőt mi több, próbálhatsz ki (szervezés, más emberekkel való tárgyalás, beszélgetés, pályázatírás), amiket máshol nem igen tudsz megszerezni. Az angolt akár nap, mint nap használhatod, úgy ahogy majd te magad is beszélni fogod egy külföldi kórház orvosaival, ha úgy döntesz valamelyik gyakorlatodat kis hazánk határain kívül töltöd. A prevenció is több, mint pár órás tanárosdi a gimiben. Egy olyan, talán nem annyira látványos munka, amiben te is aktívan részt vehetsz, és a puszta tudásnál is sokkal többet, értékes gyakorlati tapasztalatokat ad. Gondold át! Hát nem éri meg?

CONFABULA CONFABULA CONFABULA CONFABULA CONFABULA CONFABULA CONFABULA CONFABULA

PTE-ÁOK T

2005. AUGUSZTUS

	Vasárnap	Hétfő	
08:00	megérkezés	SZAKMAI NAP reggeli	r
09:00		Bemutatkozik:	
10:00		HÖK HUMSIRC KPKB CONFABULA	
11:00		etr egységes tanulmányi rendszer	
12:00		előadás	
13:00		Dékáni Köszöntő	
14:00	INSTRUKTOROK	ebéd	
15:00	ELIGAZÍTÁSA	Prof. Dr. Papp Lajos előadása	
16:00			
17:00			
18:00	vacsora	vacsora	
19:00	ismerkedjünk est	Humorista:D	
20:00			
21:00			
22:00	VETÉLKEDŐ		
23:00	MULACSSÁG	MULACSSÁG	M

Jólyatábor 2005

28. - SZEPTEMBER 01.

Kedd	Szerda	Csütörtök
reggeli	reggeli	
badacsonyi kirándulás	SPORTNAP	utazás haza
	ebéd	
	vacsora	
vacsora	KONCERT	
	VETÉLKEDŐ	
MULACSSÁG	MULACSSÁG	MULACSSÁG

VISSZATEKINTÉS

Kedves leendő elsőéves hallgató!

E cikk megírásakor azt a feladatot kaptam (mivel tanulmányimat ezen csodás alma mater falai közt befejeztem), hogy írjam meg hat évem krónikáját, pontosabban, hogy milyen is volt ez a hat év. Kedves olvasó, mielőtt itt abbahagynád az olvasást, megnyugtatlak, nem fogom megírni egyetemi éveim történetét, inkább jótanácsokat és intelmeket szeretnék adni ahhoz, hogy szerintem hogy érdemes életed talán legszebb éveit eltöltened.

1. Járj nyitott szemmel! Mit is értek ez alatt? Már itt a Gólyatáborban megismerheted a karon működő diákszervezetek munkáját és az általuk nyújtott lehetőségeket, szolgáltatásokat. Igen, lehetőségeket, és itt nemcsak arra gondolok, hogy mikor és hol kell kérni, pl. lakhatási támogatást. Csak felsorolásszerűen a teljesség igénye nélkül: HÖK (kari (HÖK-PTE-ÁOK) vagy az egyetemi Hallgatói Önkormányzat (EHÖK)): ha többet akarsz tudni mivoltodról és többet akarsz tenni hallgatói mivoltodért; HuMSIRC (Magyar Orvostanhallgatók Egyesületének Pécsi Helyi Bizottsága): ha a kötelező nyári gyakorlatod vagy tudományos kutató munkád (TDK) egy idejét külföldi klinikán szeretnéd tölteni, vagy ha prevenciós oktató szeretnél lenni közép-, illetve általános iskolákban, vagy akár óvodákban; Confabula (a kar hallgatói lapja, amit kezedben tartasz): ha úgy érzed az előadások és szemináriumok után is van kedved írni; TDK (tudományos diákkör): ha tudományos kutatómunkát szeretnél végezni, és Nobel-díjat szeretnél. És még számos egyéb csoport, szervezet stb., aminek munkájában részt vehetsz (Medikus Bibliakör, Vöröskereszt, sportkörök és négyzetek) plusz, amit még kihagytam, és amiről remélhetőleg hallani fogsz itt a Gólyatáborban vagy a Karon. Nem említettem egyik felsoroltnál sem, azért mert mindegyikre érvényes, hogy A: egy jó csapatba kerülsz, B: olyan képességeket, tudást és tapasztalatot szerezhetsz, amit sehol máshol, C: új lehetőségek és távlatok nyílnak meg. Szóval ez az egyik része a "Nyitott szem tanácsnak". A másik, ami egy külön intelem is egyben, hogy: 2. Élvezd az egyetemi éveid! Tudnod kell előre, hogy az elkövetkezendő esztendők életed talán legmeghatározóbb és legfontosabb évei is lesznek. Nagyon sokszor örökre szóló barátságok, szerelmek és házasságok is köttetnek ezen idő alatt. Tehát mindenképp élvezd! Legyen meg a csapatszellem vagy akár az évfolyam-szellemiség is (ami talán pont a kreditrendszer miatt nehezebb is). Járjatok bulikba (persze nem ZH-k vagy egyéb vizsgák előtt), szórakozzatok (csak kultúráltan), szervezzetek közös bulikat, kirándulásokat a Mecsek kulcsosházaiba, vagy valakinek a valakijének a nyaralójába stb. Ezt nem is részletezem tovább, gondolom felesleges. Harmadik intelem 3. Tanulj! Ne feledd ez egyetem. Itt mindenki általában jó tanuló volt a saját gimnáziumában, de itt újra kezdődik minden elölről. Az oktatók is azt mondják mindig, hogy a vizsgaidőszak a szorgalmi időszakkal kezdődik (ami részben igaz is), de mint írtam – és majd Ti is biztos így cselekedtek – próbáljátok élvezni is a szorgalmi időszakot, szóval az előbbi konstelláció nem mindig tartható. CAVE! (fontos latin szó a hivatásban: Vigyázz!) Vannak tantárgyak, amikre az előbbi megállapítás (a szorgalmi időszaki tanulás) 100% komolysággal veendő (nem sorolom, úgyis megtudjátok). Ahogy egyik nagyon kedves és tiszteletreméltó gyakorlatvezetőm mondta miután valaki valamit nem tudott:"Megbuksz!" De elég a komolyságból nem ily véres e kard, csak mégis ne feledd, hogy tanulni is kell!

E három jó tanács – bár írásom nem mesének szántam és a hármas számot nem mágikus számnak – azt hiszem elegendő ahhoz, hogy mindenkinek legalább olyan jól teljen az elkövetkezendő (remélhetőleg csak hat év), mint Nekem!

–Markó Lajos–

P.S.:Csinos elsős lányoknak külön élménybeszámolót tartok minden este nyolc órától! Telefonszámom a Confabula szerkesztőségében ...

CONFABULA CONFABULA CONFABULA CONFABULA CONFABULA CONFABULA CONFABULA CONFABULA

AURUM PTOE

Ezen rovatunkban híres oktatóink még híresebb aranyköpéseit szedtük össze. Az alábbiakat Dr. Tóth Pál előadásán és gyakorlatain (anatómia) volt szerencsénk megismerni.

Az arteria femoralis tehát megcsókol egy békát és arteria popliteavá válik.

A trochanter major legfeljebb a veled szemben álló os pubisába ütközhet bele.

Képzeljétek azt, hogy farkatlan mókusok vagytok...

A tuber ischiadicumot kitapinthatjátok, de ne menjetek túl medial felé, mert valahová máshová csúszik.

Ez egy közönséges, mezei, tökös laphám.

[az os pubis kitapintása]
Na ne disznólkodj, mert rácsapok a kezedre!

Most inkább ne soroljunk el minden olyan mozgást, ami a csípőizületből kivitlezhető.

Tudod mi az abszolút tudathasadás? Ha van véleményed, de nem értesz vele egyet.

A fascia nem az amerikai titkosszolgálat szidalmazása, de nem is köszönés egy nemi szervnek.

[nyaki bordák]
Ne nevess, kígyó korodban neked is voltak!

A curvatura major nem több rossz hírű nő kirándulása a Mecsekben.

Téged csak az erek érdekelnek, a ció nem?

Az ureter nem az Úristen altatószere.

[nyelvnél]
A m. longitudinalis superior más néven m. levator clitoridis.

Ja, te már nem vagy velünk.

Elfelejtettem, hogy nem kommunikálsz velem.

A Bowman-tok nem egyes szám első személyű mozzanatos ige... telik az idő... hát nem tudod elképzelni? Én bowmantok, te bowmantasz, ő...

[nyak boncolásánál]
A lig. longitudinale anteriust azért hagyjátok meg.

A m. cremaster rögzített herék esetén a törzset előrehajtja.

[Vizsgázó: A spermium acrosomája, mint bukósisak, mechanikai védelemre szolgál.]
Miért, magának a falon csattan?

[szövettan...]
Ha lehajolsz, beállítok neked valamit.

[variációk a chiasma opticumra]
Chiasmama, chiasmámegint...

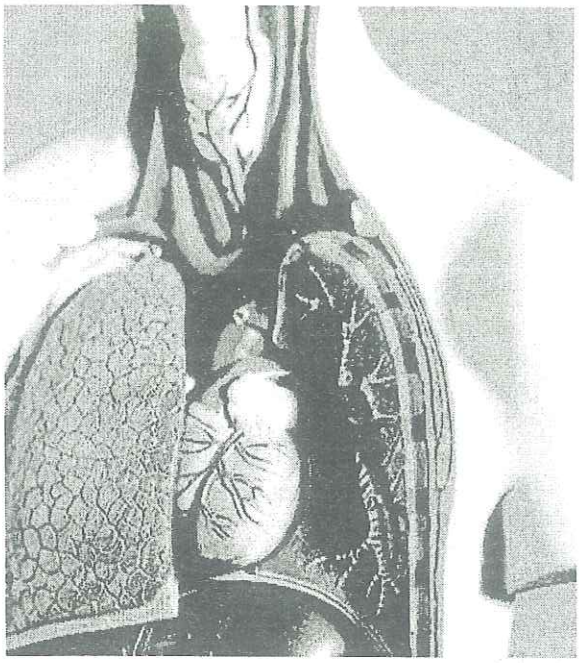

CONFABULA CONFABULA CONFABULA CONFABULA CONFABULA CONFABULA CONFABULA CONFABULA CONFABULA

ÖNÉLETRAJZ

Öt napig tartó felvételiztetés után sikerült megalkotnom egy "átlagos" önéletrajzot. Az illető orvosi egyetemre szeretne bekerülni. Lássuk az eddigi életét!

XY vagyok, 1985. augusztus 32-én születtem Bolhafalván. Bolhafalva egy kis falu, mindig "csípős" hideg van telente. Ilyenkor nincs mit csinálni, valószínű ekkor alakultam meg én is. Szüleim ketten vannak, édesapám csípőizületi protéziseket gyárt a házi köszörűn, édesanyám a faluház igazgatója, öntevékeny idegsebész és a protézisek tesztelője. Két testvérem van, bátyám hivatásos vadászrepülőgép-pilóta, húgom még általános iskolába jár. Mind az öten együtt élünk boldogságban, békességben saját családi házunkban. Kicsit szűkösen vagyunk, mert bátyám a szobájában tartja a repülőt, de sok jó ember kis helyen is elfér.

Magzati fejlődésem rendben zajlott, csíralemezeimből minden szervem kialakult. Egészségesen, kilenc hónapra születtem. Az első szó, amit ki tudtam mondani, az a "galvanizált titánium ötvözet" volt, valószínű, hogy ekkor fordult az érdeklődési köröm a kísérleti magfizika irányába. Mikor megtanultam járni, édesapámtól születésnapomra megkaptam életem első csípőprotézisét. Ezt az élményt azóta sem tudom elfelejteni, mert édesapa fordítva szerelte belém.

Három év óvoda után a helyi általános iskolában folytattam tanulmányaimat. Alsó tagozatban minden hónapban részt vettem a hejesírási- és szépkielytési versenyen, de hejezést nem értem el. Hogy előadáskészségemet fejlesszem, minden félévben egyszer lenyírtam a füvet az iskola körül, miközben verseket szavaltam a többieknek. Az alsó tagozatban beiratkoztam egy szakkörbe, mely a kígyók vedlési folyamatának hormonális szabályozásával foglalkozott. Ez a szakkör kiválóan alkalmas volt arra, hogy megtanuljam az alapvető kígyóbefogási módszereket, melyeket azóta is remekül hasznosítok mindennapjaim során. Érdeklődési köröm már nem a kísérleti magfizika volt, eldöntöttem, hogy életem során a kígyók bőrével akarok foglalkozni. Szüleim maximálisan támogatták terveimet, annyira, hogy kaptam tőlük egy kígyóbőrtáskát a hozzá való kígyóbőr cipővel. Felső tagozatban iskolát váltottam, és a közeli város 8 osztályos gimnáziumában folytattam tanulmányaimat. Ez az iskola különleges tanítási módszereiről híres. Itt is voltak órák, voltak tanárok, de a tanárok soha nem magyaráztak el semmit, hanem furfangos találós kérdéseket tettek fel, és a kapott válasz alapján vagy megdicsértek minket, vagy felpofoztak. Az olyan mélyreható kérdések által, mint "Mi történik, ha egy mindent elsöprő erő egy legyőzhetetlen akadállyal kerül szembe?, vagy a "Miben tartunk egy mindent feloldó folyadékot?" alapvető tudásra tettünk szert anélkül, hogy észrevettük volna. Az iskola szerencsére rendelkezett egy molekuláris biológiai laborral és egy 4-es fokozatú víruslaboratóriummal, így megkezdhettem tudományos munkámat, amely egyre inkább az orvostudomány felé fordult. Ez a váltás nagyon mélyen érintett, tagja lettem egy kígyóvédő egyesületnek és kidobtam a táskát a cipővel együtt.

A 8. osztály elvégzésének egyik követelménye volt, hogy minden diák hozzon létre egy olyan vírust, ami nem fertőz meg más sejteket, hanem éppen ellenkezőleg: más sejtek káros anyagait magába szívja. Ez egyedül nekem sikerült, így én nevezhettem el az új vírust „retrovírusnak". Ekkor már végleg elhatároztam, hogy orvos leszek, ebben szüleim munkája is megerősített, hiszen naponta láttam a szenvedő embereket, akik a gyógyulás után mindenféle jelképes tárgyakat adtak szüleimnek ajándékba. A leggyakoribb jelképes tárgy, a 20 ezer forintos volt, amin rajta van a Magyar Köztársaság jelképe.

CONFABULA CONFABULA CONFABULA CONFABULA CONFABULA CONFABULA CONFABULA CONFABULA

Az érettségi év előtt alkalmam nyílt arra, hogy biológia és kémia fakultációra járhassak, amit az iskola kútjában tartottunk, így sikerült biológia- és kémiatudásomat még inkább elmélyítenem. Az iskolai évek alatt rendszeresen részt vettem a tisztasági versenyeken, aminek célja, hogy ki tud többször megfürödni ugyanazzal a szappannal. Emellett sportolok is: tagja vagyok az iskolai diszkoszvető csapatnak, valamint a műlepkefogó csapatnak is. Számos versenyt megnyertünk. Ha időm engedi, eljárok az iskola énekkarába énekelni, ennek érdekében édesapámtól kértem egy műgégét. Zenélni is tudok, 6 évig tanultam triangulumon és köcsögdudán. Szabadidőmben szívesen végzek karitatív tevékenységet is. Barátaimmal minden nap meleg ételt viszünk a faluban élő disznóknak.

Iskolám a nyelvtanulás szempontjából is nagyon szerencsés választásnak bizonyult, mert senkit nem gátoltak abban, hogy máshol nyelveket tanuljon. 3 éve lettem az angol középfokú C típusú nyelvvizsgát, de fél perc múlva valaki felvette és elvitte. Így tavaly újra próbálkoztam, és sikerült. Idén megszereztem a kambodzsai középfokú nyelvvizsgát, és ha minden jól megy, akkor jövőre szeretném megcsinálni a szenegáli felsőfokút is.

Sokan mondják (pl. a szomszéd Pista bácsi, akinek tavaly ráléptem a macskájára és az kilapult), hogy nagy az empátia készségem, és jól bánok az emberekkel, valamint könnyen kapcsolatot tudok teremteni velük. Úgy gondolom, hogy ezek azok a jellemvonások, amire egy orvosnak szüksége van. Az orvosi hivatás háttérszele már születésem óta belengi a családi házat, ott van a reggeliknél, a szoba sarkában, az ágynemű alatt. Szeretek beteg

emberekkel foglalkozni, rajtuk segíteni, ha rajtam múlna, csak beteg emberek lennének a Földön. Úgy gondolom, jól döntöttem, hogy orvos akarok lenni, erről már senki nem tud lebeszélni engem. Remélem, sikerül régi vágyam, és a sikeres felvételi vizsga után szeretném a Pécsi Tudományegyetem Általános Orvostudományi Karán folytatni tanulmányaimat.

XY

Utóirat: Ha lehetne, szeretném a 13-as kémia, és a 6-os biológia tételt húzni, mert a többiről halvány lila gőzöm sincs. Köszönöm.

–Dr. Hollósy Tibor–

Egy férfi ül a vonaton, hatalmas, sötét monokli van a szeme alatt. Arra jön egy másik férfi, szintén hatalmas monoklija van, leül. Megszólal az első:

-Micsoda véletlen! Mindkettőnken ilyen csúnya, nagy monokli van a szeme alatt! Megkérdezhetem, ön hogyan szerezte?

Erre a másik:

- Voltaképpen egy freudi elszólás volt az oka. A jegypénztárnál álltam sorba, amikor megláttam, a hosszú, szőke hajó kiszolgáló lányt, akinek olyan nagy mellei voltak, amilyet még életemben nem láttam. Meg akartam kérdezni, hogy merre van a mellékhelység, de véletlen az csúszott ki a számon, hogy: "Melle van, nagy, a szentségit!"

Erre benyomott egyet.

És maga hogyan szerezte a monokliját?

- Hát igazából nekem is egy freudi elszólás volt az oka. Reggel a feleségemnek azt akartam mondani, hogy "Drágám, töltenél még egy kis kávét?", és véletlenül az csúszott ki a számon, hogy: "A rohadt életbe te kövér dög, te szúrtad el az egész életemet!"

ÜZENET A FIÓKBÓL

Álmaim fürgén szétszaladnak a mindennapok fénylő macskakövein. Egészen olyan ez a pillanat, mintha egy halvány napsugár táncolna a kihalt utcán. Halkan, kimérten, hajlíthatatlanul. Tangót. Hallom a zenét: bánatos harmonikaszó.

Ezek a szavak jutottak a kisfiú eszébe. Nagyanyja bársonysima szavai. Ahogy mesélt a harmonikaszóról, melyet egy kócos utcazenész játszott olyan mélységesen, hogy belészakadt a szíve annak, aki hagyta, hogy megérintse a dallam keserédes világa.

Óvatosan húzta ki az öreg komód fiókját. Fiatalsága ellenére nagy gyakorlatra tett szert a szekrénynyitogatásban. Valahányszor bepillantott ebbe az antik bútordarabba, mindig újabb és újabb titok várt felfedezésre. Évtizedes múltú halcsont fésű, melybe a mester beleálmodta lelkének legfinomabb redőit; nem csoda hát, hogy a rakoncátlan hajtincsek boldogan kisimultak érintésétől. Őrizte a nagymama dús, őszülni nem akaró hajának álmot hozó illatát. Egyszer kezébe került egy megsárgult levélpapír, melyet nagyapja írt még a frontról. Akkor érte a halálos találat, amikor e levél sorait rajzolta Kedvesének, vágyódó, sóvár szívvel. Orvul támadt rá a halál. A papírt ellepték vércseppjei: csupa virágszirom és szív alakú vérlenyomatok. Mintha ezekkel a kis rajzokkal próbálta volna elmondani mindazt, amire a zsugori idő már nem hagyott lehetőséget. Szív a szívnek, virágszirmok a felejtésnek és a sírhantoknak. Nem is csoda, hogy nagyanyja egyetlen levélként őrizte ezt, vérszín, könnyszagú nehéz szalaggal átkötve.

A fiú sokáig kibontani sem merte. Olyan hatalmas, riasztó szárnycsapások verdestek a szív utolsó sóhajai felett. Aztán egyszer, kamaszsága derekán győzött a kíváncsisága, és a nagymama szomorú igen szava után feloldotta a szalag elgémberedett szorítását. Tekintete tengerszemeiben lassan feloldódtak a betűk, és szavakká kovácsolódtak. Hangosan olvasta, hogy az ajtónak támaszkodó idős alakhoz is eljussanak a mondatok: „Kedvesem! A napokban, a fegyverropogástól nyugtalan lövészárokban hallottam egy történetet, melyet le kell írnom Néked, nehogy elvesszen, nehogy ne tudjam elmondani, továbbadni. Hogy legyen egy közös történetünk, mely a viszontlátásig életben tartja a reményt. Fogadd hát szeretettel: Egyszer egy férfi magához hívta a legjobb barátját. Ketten álltak a ház belső szobájában, a ruhásszekrény mellett. A férfi kihúzta a szekrény legfelső fiókját, azt, ahol a felesége a fehérneműit tartotta. Egy különlegesen szép papírba csomagolt tárgyat vett elő, és barátja felé fordult: –A feleségem négy-öt éve vette ezt a páratlanul szép fehérneműt, amikor közösen Párizsban jártunk. Egy különleges alkalomra szánta. Azt hiszem – folytatta halkan –, ez a mostani éppen jó lesz. Csendben az ágyhoz lépett, kibontotta a csomagot, és a felfénylő selymet odatette a ruhák közé, melyben az imádott Nőt másnap eltemették.

Valamit megértettem – folytatta levelét nagyapa –, nem lehetnek zsugori módon összekuporgatott pillanataink, melyeket a jövőnek szánunk, a jelenben kell élnünk, mindent kimondva és mindent megadva, hiszen nem tudjuk, mikor szakad el életünk fonala..."

A következő szó olvashatatlan vonalba csuklott el. És alatta már csupán a különös formájú vércseppek, mint színevesztett pipacsok a kora nyár lángoló rétjein.

A kamasznak ölébe hullottak kezei. Hallotta nagyanyja elfojtott sírását, és szeme sarkából látta a rázkódó, meghajlott nőalakot. Arcán végigfutott egy könnycsepp, majd ráhullott a levélpapírra, egy vércseppre, ami néhány

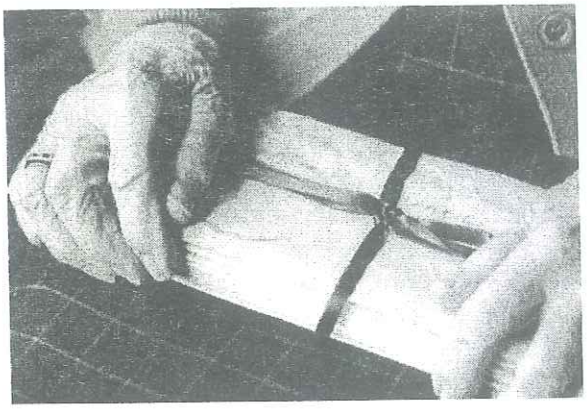

CONFABULA CONFABULA CONFABULA CONFABULA CONFABULA CONFABULA CONFABULA CONFABULA

pillanatra elevenen felizzott. A délután különös, feltörhetetlen csendben múlt el, csak a búcsúzás előtti percekben szelídült beszédesebbé.

A fiú sok mindent megértett, mindaddig megfejthetetlen pillanatokra hullott a felismerés verőfénye. Már nem vállalt osztályrészt családjával, kik hóbortosnak tartották a nagymamát, amiért olykor egészen hétköznapi pillanatokban ünneplő ruhát húzott, pedig csak a postára sétált el komótosan. És már az sem lepte meg, ha egy szürke délutánon a rusztikus uzsonna mellé a legszebb kristálypoharakból itták a kiváló vörösbort. Megértette nagyanyja hosszú, türelemmel viselt özvegységét is, hiszen volt egy közös történetük, melynek ereje kitart a viszontlátásig.

A fiú a reggeli készülődés közben még elmerengett kicsit a tükör előtt, aztán úgy döntött, az ing legfelső gombját mégsem gombolja be. Indulás közben édesanyja kérdő

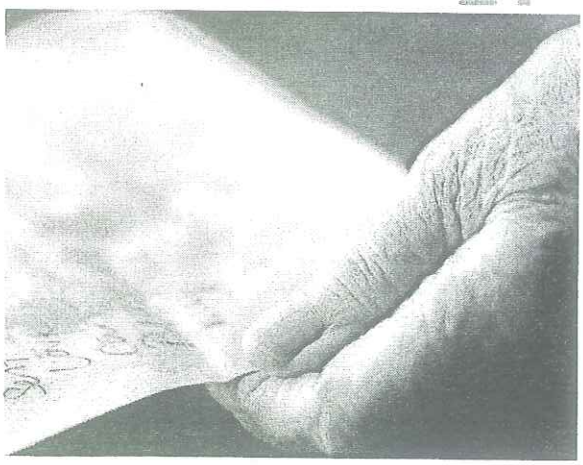

tekintetére – hogy miért a legszebb ingjét húzta fel? – egy pajkos mosoly kíséretében felelt: – Hiszen ma ünnepnap van: hétfő...

-vj-
j.vancsodi@freemail.hu

Hogyan készítsünk Sci-Fi filmeket?

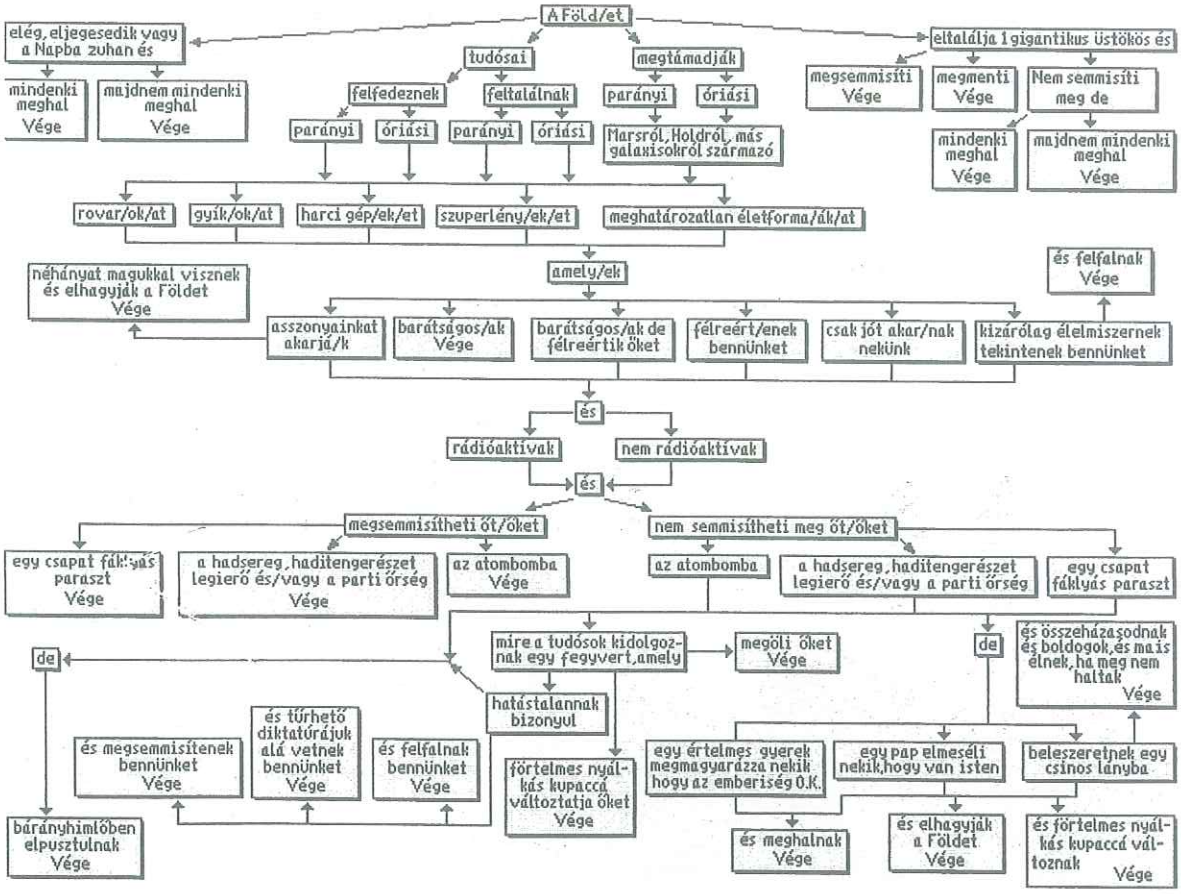

CONFABULA CONFABULA CONFABULA CONFABULA CONFABULA CONFABULA CONFABULA

EGYEDÜL A VILÁG ELLEN

avagy Frankhon iránti gyűlöletről, szeretetről

Az ember életében jöhet a pillanat - ádázul, nem is sejtetve alattomos közeledtét-, mikor feltornyosulnak a hullámok, a levegő forr körülötted, megfojt, miközben mégis dideregsz; száz segítő kéz is utánad nyúl, mégis körülölel a magány; mikor úgy érzed, ebbe a végtelen csöndbe bele kell süketülni, hogy levegőt akarsz és talajt a lábad alá, hogy vége legyen már a zuhanásnak, és ekkor -mint valami túlvilági gondoskodásról való megsemmisítő bizonyíték- megszületik agyad egy sötét zugában az ötlet; lassan pedig minden gondolatodat felöleli, kitölt és mentőövet kapsz végre fuldokló, hogy: El innen, el messzire, kitörni, ha kell beletörni, megtanulni élni, ha itt nem megy, hát másutt. Hogy el kell innen menni. El.

Útirányt kéne választani, de még mielőtt tényleg fontolóra vennéd a dolgot, már hallod is füledben a jól ismert párizsi tangóharmonikát, lelki szemeid előtt látod ezerembertömegét (ilyenkor persze nem jut eszedbe arctalansága...), a Moulin rouge-t, a jó vörösborok zamatát már érezni véled, így kérdésfeltevés helyett válasz születik: Franciaország.

Lázas szervezkedésed eredményeképpen, fel sem eszmélsz, már meg is van hova mész, kikhez, mikor. Életedet egy bőröndbe pakolod, bár te sem igazán hiszed, hogy ez lehetséges, de kár ezen most gondolkodni. Megpróbálsz nem a szeretteid szemébe nézni, mikor napok alatt készülő, növekvő, dagadó bőröndödet meglátva, szemrehányóan kifordulnak a szobádból. Barátaidat végiglátogatod, igyekszel minden kis szeretetmorzsát megragadni és szívedben egésszé gyúrni, mert már most érzed: sok lesz ez az egy év, ki kell tartani a morzsáidnak.

Felszállsz az autóbuszra. A szabadság mámora szorongással, félelemmel és persze fájdalommal vegyül benned. Elindultál a Frankhonba vezető úton, felnőttséged útján?

Odakint elsőre persze minden olyan, mint „idebent". Az embereknek két fülük van és egy orruk, sírnak és nevetnek. Aztán ahogy egy nyelv lassan kibontakozik előtted, úgy tárul fel egy másik kultúra, egy más gondolkodásmód. Ahol hatalmas igenek és hatalmas nemek születnek benned egy nép iránt.

Ahol megkérdezik tőled, hogy miképp lehet, hogy nincsenek mandulavágású szemeid és miért nincs itthon magashegység, hisz az Altaj (mongol magashegység!) is az. Ahol elhiszik viccnek szánt megjegyzésedet, miszerint „nem, Magyarországon nincsenek tejtermékek és hűtő sem", ahol szőke hajad és akcentusod miatt boldog-boldogtalan angolnak néz, ahol Trianonba beletört kis magyar lelked nem érti, hogy -ezek miért nem értik, érzik egy nemzet tragédiáját- és ahol saját bőrödön is tapasztalhatod, hogy a külföldi mikroorganizmus flóra egészen más, mint az itthoni, így éppen csak Ebolát nem szedsz össze, de azt is csak azért nem, mert az odakint sincs.

Ahol pillanatok alatt nyitnak feléd az emberek, megkérdik hogy vagy, meghallgatnak. Ahol hajlékot és segítséget ajánlanak, „ha úgy hozná a szükség". Ahol vadidegen ember hétvégi házát és autóját ajánlja fel a nyaralásodhoz, valami megmagyarázhatatlan bizalommal, mely elmondása szerint az irántad való szerelméből fakad, de te tudod, hogy ez csupán a vad keleti puszták megszelídíthetetlen pogány leányának szóló hódolata, a megfejthetetlen leányé, melyet valamiért (és te azóta sem érted miért) benned lát.

Ahol megtanulod, hogy a külföldieket idegen országban titkos szövetség fűzi össze: az idegenlét szövetsége. Megtanulod, hogy a szenvedély lehet könnyű és fájdalommentes, ha az átmenetiség szele lengi át, de a barátság ettől drámai és fájdalmas lesz. A barátság összefűz, egybeolvaszt, feltétlen. A szenvedély emlékét, mint könnyű selymet hagyod lehullani szívedről, de a barátság kitörölhetetlen nyomokat hagy benned és szeretted hiánya vádlón ég tovább lelkedben. Ezt is ott tanulod meg.

Mikor egy év múltán újra egy bőröndbe próbálod gyűrni életed, érzed: más megy el, mint aki ideérkezett. Magabiztosan vágsz át Európán, tudod: olyan ősi erők húznak hazafelé, hogy gyalog, csukott szemmel is haza érnél egyszer.

És itthon vagy újra, de valahogy másképp. Most érzed, milyen hosszú út lesz még haza érni, úgy igazán. Arcodon változás történt, melyet észlelnek azok, akik éreznek is téged. Nem mondod meg nekik, de te tudod, mit látnak: ördögbarázdák ezek, melyek azokban a pillanatokban születtek, mikor majd' agyonnyomott a közted és szeretteid között feszülő kétezer kilométer. Mikor sírni sem tudtál, úgy fájt. Márai azt mondja: az igazi fájdalom könnyek nélkül való. Érezted ezt te is, így kerültek homlokodra az élet vonalai.

Nagy távot befutottál, hogy visszatérj a kiindulópontra. Azért mentél, hogy megtanuld tisztelni és szeretni, ami a tiéd. Elmentél, hogy visszajöhess. Hogy itt akarj élni, hogy beléd égjen egyszer és mindenkorra, kitörölhetetlenül és végérvényesen, hogy márpedig:

„itt élned, halnod kell".

-bogyó-
dzsudit@yahoo.com

Ancsel Éva gondolatai

1. Az ember olyan lény, akinek többnyire azért nem tiszták a kezei, mert folyton mossák őket. De a természetben van annyi tisztesség: inkább elapadna a vizek, csakhogy mi, Pilátusok, ne moshassuk a kezünket.

2. Ha az igazság nem is szokott győzni – vagy nagyon ritkán –, azért még minden igazságtalanságon fel kell háborodni, mert ha mindenki vállat von, nem áll meg lábán a világ.

3. A kicsiny titok: jó titok. Az például, hogy hol a rejtekhelye az utolsó, vészhelyzetre eldugott ciginek. Az ilyen kis titkok teremtik a meghittséget. És a meghittség jó.

4. Nem értem: miért csak annak ég a bőre, akit arcul ütnek? Miért nem sokkal inkább annak, aki megütötte? S miért nem ő visel vizes kendőt az arcán, de ahhoz nem hasonlót, amilyet – arcának égése ellen – Mózes viselt? Légy igazságos: van, akinek tud égni az arca attól, hogy ütött.

5. Nagyon kétségbe lehetett esve Jézus, ha úgy döntött, hogy járnia kell a vízen, mert csoda nélkül nem hisznek benne.

6. Akinek csak egyszer is mondták életében: „Aludj a karomban!", az ne kérdezze, hogy minek élt a földön.

7. Az ember lehet szabadabb s még legszabadabb is. Csak az az alapfok, az miért elérhetetlen.

8. Örökké bestsellerek maradnak mindazok az eszmék, amelyek az emberek szent kötelességévé teszik – szent kötelességgé őseikkel, utódaikkal, hazájukkal, önmagukkal szemben – olyan tettek elkövetését, amelyek más szóhasználattal élve egyszerűen csak bűnök. Megszentelten gyűlölni, gyanakodni, vélt sérelmekért bosszút állni, másokat megalázni, ölni – s mindezért még hősnek is lenni: lássuk be, a kísértés túlságosan erős.

(Ancsel Éva Összes bekezdése című könyvből)

CONFABULA CONFABULA CONFABULA CONFABULA CONFABULA CONFABULA CONFABULA CONFABULA CONFABULA

IMPRESSZIÓK AZ IDŐRŐL

Az utóbbi időben egyre több embertől hallottam, hogy úgy, érzi, mintha felgyorsult volna az idő. Én is így vagyok ezzel. Nem arra a „felpörgött minden, túl gyors lett az élet, nem jut semmire idő, és különben is" típusú üres közhelyre gondolok most, hanem az igazán megélt élményre, hogy kifolyik kezünkből az idő. Persze ez csak egy érzés, de engem arra késztetett, hogy átértékeljem azt, amit erről a témáról gondolok. Ha szakítasz erre az írásra néhány percet, egy-két gondolatot megosztanék veled.

Az egész akkor kezdődött, amikor észrevettem, mennyire egymásba folynak a napok. Ez biztos ismerős érzés. Összekavarodsz, és az is nehezedre esik, hogy megmondd, milyen nap is van ma. Repülnek a napok, a hetek, talán kapaszkodó egy találkozás, egy buli, netán egy ZH sürgető időpontja. Aztán lassan eljön újból a vizsgaidőszak, amikor aztán végleg egybefolynak a napok, és csak a kitűzött nap számít, aztán kezdődik minden elölről a következő vizsga miatt. Furcsa, meghatározó időszak ez.

És hogy miért említem ezt, most? Hagyjuk meg a többi időt, a szorgalmi időszakot, a drága szüneteket másra? Vajon másra tudjuk használni a drága perceket? Tényleg tudunk időt szakítani a másikra? Persze, hisz rajtunk áll. Sokszor nem sikerül megvalósítani, hisz emberek vagyunk. Biztos sokszor beléd is könyörtelenül hasít a múlt: akkor nem ezt kellett volna mondani, tenni. Fáj, hogy abban a pillanatban vak voltál, hogy nem láttad, mit teszel; megbántottad a kedvesed, a barátaid, netán a családod, és már nem lehet sehogy sem visszacsinálni. Könyörtelenül halad az Idő, előre és nem vissza. Az Időt hibáztatod, pedig az rajtad kívül eső, fix tényező. Telik, múlik. Az, hogy melyik e kettő közül, csak rajtad áll; a küldetésed, hogy hasznosan töltsd életed. Azokban a percekben, órákban, amikor megérzel valamit az élet szépségéből, amikor megérinted a másik lelkét és ő a tiédet, úgy érzed, megállt az idő - pedig csak úgy száguld.

Biztos emlékszel, amikor egyszer még régen hazafelé tartottál. Bosszankodtál, mert hideg volt, hóesés, aztán ráébredtél a látvány gyönyörűségére: a kopott utcák mocskát szűz hó lepte be, és az ódon lámpák halvány fénye narancs-rózsaszínűre festette az ég alját, és a sűrű pelyhekben hulló hópihéket. Lenyűgözött a látvány, és önfeledten szökelltél tova, úgy érezted, megállt az idő. Szinte megdöbbentél, amikor az ismerős kaput láttad: ilyen hamar hazaérkeztél?

Arra is emlékszel, amikor néhány barátoddal összefutottatok, és nekiálltatok beszélgetni. Csak úgy, spontán. Mindig is ezt szeretted, amikor az ilyen alkalmak maguktól jönnek, akkor a legjobbak. Akkor is ez történt, a felületes csevegés elmélyült, igazi, mély baráti beszélgetés lett belőle, forró, ízletes tea és halk muzsika kíséretében. Volt szó mindenről, az Élet nagy kérdéseiről, olykor pedig a témák súlyát oldandó, közös poénok repkedtek, hogy olajozottabban menjen tovább a társalgás. Megállt az idő. Amikor úgy érezted, hogy lassan menni kell, és rápillantottál az órádra, rémülten vetted észre, mennyire elszállt az idő. Vagy vegyünk valami egyszerűbbet: a kedvenc dalod. Milyen hosszú is? Három, négy, öt vagy tíz perc? De amikor hallgatod, mégis megáll a világ.

Repül az Idő. Minden lépés, lélegzetvétel közelebb visz az utolsódhoz, medikus vagy, megtapasztaltad az elmúlást, a boncteremben, a klinikákon, netalán még korábban, otthon. Ha minden jól megy, orvos leszel, számolnod kell vele, nem tudsz majd mindenkit megmenteni. Ráébredsz lassan a saját sorsodra, hogy rád is az vár.

Most valami bíztatót illene írnom ide, a végére. Túl lehangoló ez így, az Élet nemcsak erről szól. De azon elgondolkodtál-e, hogy nem a vevő készülékében van-e a hiba? Talán Te, én és mindnyájunk rosszul kezeljük a drága időt. Talán az Időn nem gondolkozni kellene, hanem kihasználni. Megélni, átélni minden percet. Sikerül, ha nem is mindig, de elégszer, hogy meglásd az élet szépségét. Ajándék minden nap. Ne gondolkozz, csak fogadd el, mint egy gyermek. Megéri. Hidd el.

-Metil-

CONFABULA CONFABULA CONFABULA CONFABULA CONFABULA CONFABULA CONFABULA CONFABULA

AJÁNDÉK

Vizsgaidőszak. Gyomorgörcs. Talán nem megalapozatlanul feltételezek ok-okozati viszonyt a két fogalom közt. Néhány hétre megszűnik a külvilág, a naptár szó új értelmet nyer: nem január elejétől december végéig, nem hétfőtől vasárnapig, hanem vizsgától vizsgáig, a meglévőtől a meg nem lévőig. Úgy vélem, olvasóim közt szerencsések azon kevesek, akik nem értik, miről beszélek. A többiek bólogatnak és mosolyognak e sorokat olvasva. És persze emlékeznek azokra az éjszakákra, amikor szemüket lehunyva nem pihentető, békés álmok tengerén, hanem latin kifejezések, molekulák, betegségek sodrában találták magukat. Azokra a nappalokra, amikor káprázóan ragyogott a Nap, amikor elzárta a hazafelé vezető utat a méternyi magas hó – miről is beszélek? –, amikor a fej-nyak régiót ismételték, vagy amikor épp a non-steroid gyulladásgátlókat tanulták. Hogyne, így már emlékszel, igaz?

Ugyan, mi másra lehet gondolni ilyenkor? Ja, igen, tegnap telefonon beszéltél a testvéreddel: azt mondta, inkább mégis a jogot jelöli meg első helyen, ha be kell adni a jelentkezési lapot... De hogy is volt azokkal az aromatáz-gátlókkal? Nagyi azt mondta, rosszak lettek az eredményei, lehet, hogy műteni kell... – mit is mondtak? A basophil vagy az eosinophil granulocyták? – Akár Te is mondhattad volna, ugye?

De vajon néztél-e valaha haldokló szemébe? Nem a heves szívverésre gondolok, nem a patakokban folyó vérre, nem a kiáltásra: „Küzdj, míg élsz!"... Hanem a földöntúli bölcsességet árasztó, halovány szempár tekintetére, mely ezt mondja: „Ó, Te boldogtalan!"...

A sors úgy hozta, hogy megtapasztalhattam, milyen nővérnek lenni egy olyan osztályon, ahol sokan töltik életük utolsó napját. Eleinte nem értettem, ugyan honnan tudják megmondani, ha valaki meg fog halni? Laborértékekből, valamilyen képalkotó vagy fizikális vizsgálat alapján? Lassacskán rájöttem: egyszerűen csak tudjuk. Onnan, hogy érezzük. Mert emberek vagyunk. Mind.

Elsőnek ott volt A Lány. Ifjú. Gyönyörű. Imádják a barátai. Kisbabát szeretne. Tudja, hogy meg fog halni. Aztán jött A Fiú. Szemtelenül fiatal. Lázad. Remek a humora. Amikor harmadszor láttam, megriadtam attól, amit észrevettem: nagy szemeiből kiveszett a Fény. Nem álltam a tekintetét. Menekültem a kórteremből. Mintha bűnt követtem volna el: Szemtelen voltam, mert élni akartam.

Aztán a többiekre gondoltam. Azokra, akik most a vizsgaidőszakra készülnek. Már alig esznek, alszanak. Boldogtalanok! Hatalmas kincsek vannak a birtokukban, melyeket észre sem vesznek, egy pillantásra sem méltatnak. Mint a kristálypohárral játszó gyermek, aki kacagva töri milliónyi apró darabra a poharat.

Kérded még, hogy mik ezek a kincsek? Egészség. Erő. Élni akarás. Megannyi álmod mind valóra válhat, nem kell hozzá más, csak Vágy..., Hit..., Elvárás... Ismerősen cseng, igaz? Sokszor hallottad már. Úgy gondoltad, közhely. Tán most is úgy gondolod. Nem baj. A döntés a kezedben van: Elfogadod-e a Neked szánt ajándékokat az Élettől. Nap mint nap tálcán kínálja őket, csak a kezedet kell értük nyújtanod.

Túl szépen hangzik? Lehet. Nem is kívánok Neked csillagokat, Napot, Holdat, csak azt kívánom, éld át:

Egy napon arra ébredsz, vizsgáznod kell. Hosszas vívódás után úgy döntesz, mégis kimerészkedsz az oltalmat adó paplan alól, és megpróbálod. Aztán az egyetemre érve megtudod, hogy a legszörnyűbb, gonoszabb, emberevőbb vizsgáztatóhoz kerültél, aki csak létezik a világon. Szólítanak. Bátortalanul átléped a küszöböt, majd a vizsgáztatóra nézel. Meglepve látod, hogy Rád mosolyog. Mintha mindketten emberek volnátok. Magad sem érted: Könnyű léptekkel indulsz a katedra felé. Aztán elmosolyodsz: Igen, ma is ajándékot kaptál!

-sandi-

CONFABULA CONFABULA CONFABULA CONFABULA CONFABULA CONFABULA CONFABULA CONFABULA CONFABULA

klub

Könnyed csütörtök esti program az Orvostudományi és Egészségügyi Főiskolai Kar hallgatói számára a Szent Mór Kollégiumban. A jó hangulatról az "A Café & Bar" és DJ Albrecht gondoskodik

MINDENKIT SZERETETTEL VÁRUNK

Welcome

Városi vetélkedő &

> 2005.09.15.

Welcome

Városi vetélkedő &

> 2005.09.15. VÁROSI VETÉLKEDŐ & WELCOME PARTY

Találkozó 18:00-kor a megbeszélt találkozóhelyeken. További részletek a plakátokon.

Summer break

> 2005.09.29. SUMMER BREAK PARTY

Old's party egész éjszaka

Thursday Night

> 2005.10.13. THURSDAY NIGHT PARTY

PTE ÁOK HÖK
PTE EFK HÖK

PLANUM

JOSÉ

Belépés PTE ÁOK és EFK hallgatóknak -diákigazolvány bemutatásával- ingyenes, külsősöknek 200 HUF.

PTE SZENT MÓR KOLLÉGIUM
Pécs, 48-as tér 4.
RESIDENT: DJ ALBRECHT