

Központi Statisztikai Hivatal
Pécsi Igazgatósága

STATISZTIKAI TÁJÉKOZTATÓ

Baranya megye

2005/1

Pécs, 2005. június 13.

© Központi Statisztikai Hivatal
Pécsi Igazgatóság, 2005

ISSN 1418 - 4176

Igazgató:
dr. Horváth József

Tájékoztatási osztályvezető:
dr. Németh Zsolt

Készítették:
Bálint Lajos
Berettyánné Halas Judit
Fritz János
Horváthné Takács Ibolya
Nyakacska Mária

*Másodlagos publikálás csak a forrás megjelölésével, adatok átadása
csak a KSH Pécsi Igazgatósága engedélyével történhet!*

A KSH Pécsi Igazgatósága kiadványai
megrendelhetők, megvásárolhatók:
Pécs, József Attila u. 10/A. Telefon: 72/533-300 Telefax: 72/533-333

KSH az interneten: www.ksh.hu

TARTALOM

TARTALOM.....	3
MEGJEGYZÉSEK	4
JELMAGYARÁZAT	4
A GAZDASÁG ÉS AZ ÉLETKÖRÜLMÉNYEK JELLEMZŐI	5
1. Összefoglalás	5
2. Mezőgazdaság	7
3. Ipar	8
4. Építőipar	11
5. Kereskedelem és vendéglátó üzlethálózat	11
6. Idegenforgalom	12
7. Gazdasági szervezetek	14
8. Beruházás	14
9. Népeség, népmozgalom.....	15
10. Foglalkoztatottság, keresetek.....	16
11. Munkanélküliség.....	17
12. Lakásépítés	19
13. Bűnözés	20
TÁBLÁZATOK.....	23
MÓDSZERTANI MEGJEGYZÉSEK.....	57
FÜGGELÉK.....	65

MEGJEGYZÉSEK

A tárgyidőszakra vonatkozó adatok előzetesek, a korrekció miatt az év folyamán módosulhatnak. A végleges éves adatokat a megye/Budapest évkönyvében közöljük.

A százalék- és viszonyszámok számítása kerekítés nélküli adatokból történt.

Az adatok és a megoszlási viszonyszámok kerekítése egyedileg történt, ezért a részadatok összegei eltér(het)nek az összesen adatoktól.

A népességre vetített mutatókat lakónépességi adatok alapján számítottuk.

Az ágazatok megnevezését helyenként rövidítettük, a pontos megnevezéseket a Függelék tartalmazza.

JELMAGYARÁZAT

- + Előzetes adat.
- A megfigyelt statisztikai jelenség nem fordult elő.
- .. Az adat nem ismeretes.
- ... Nem közölhető adat.
- X A mutató nem értelmezhető.
- 0 A mutató értéke olyan kicsi, hogy kerekítve zérust ad.

A GAZDASÁG ÉS AZ ÉLETKÖRÜLMÉNYEK JELLEMZŐI

1. Összefoglalás

A megyében az **őszi vetésű növények** áttelelése viszonylag csekély mértékű kipusztulással járt együtt és a vegetációk fejlődése a vetésterületek zömén jónak mondható. Mindezzel együtt a **tavaszi vetésű növényekkel** kapcsolatos talajmunkák – főként az elhúzódó télnek betudhatóan – május végéig tolódtak ki.

A fontosabb **állatállományokat** tekintve a 2005. április 1-jén regisztrált 28,3 ezer darab szarvasmarha az egy évvel korábbihoz képest 5,1%-os csökkenést jelent, míg a sertések száma ez idő alatt 9,7, a juhoké pedig 7,5%-kal bővült. Az utóbbi állományok így idén áprilisban 352,2 ezer illetve 35,6 ezer darabot tettek ki. A megyei állományok alakulását alapvetően meghatározza, hogy az állatok legjelentősebb részét koncentráló gazdasági szervezetekben általában nőttek, illetve az egyéni gazdaságokénál kedvezőbben alakultak a létszámok, míg az utóbbi gazdálkodói körben a tartási kedv, és ebből adódóan a tartók számának mérséklődésével kell számolni.

Baranya megye **ipari termelése** 2005 január–márciusában a 4 főnél többet foglalkoztató ipari vállalkozások megyében működő telepeinek adatai alapján az országos növekedést megközelítve némileg, 1,4%-kal nőtt. Az egy lakosra jutó ipari termelés 155 000 forintot tett ki, nem egészen 43%-át az országosnak.

A Baranya megyei székhelyű 49 főnél többet foglalkoztató iparszervezetek ipari termelési értéke 2,4%-kal volt több mint tavaly ugyanebben az időszakban, a feldolgozóipar tevékenységének 9%-os bővülésének eredményeképpen. A szerény növekedést az ipari értékesítés egyötödét kitevő export mintegy 12%-os gyarapodása tette lehetővé, a belföldi eladások összehasonlítható áron számított árbevétele ugyanis csak megközelítette az egy évvel korábbit.

Az **építőipari teljesítmények** a legalább 5 főt foglalkoztató építőipari vállalkozások székhely szerinti adatai alapján az év első három hónapjában – az elmúlt év azonos időszakában bekövetkezett számottevő visszaesést követően – idén csekély mértékben, egy százalékkal növekedtek az egy év előttihez képest. Ezen belül is az építőipari termelés jó héttizedét kitevő épületek építése 4%-kal mérséklődött, miközben az egyéb építmények építése 18%-kal bővült.

A **kiskereskedelmi üzletek** száma az előző év március végi adatához képest nem változott. Az egyéni vállalkozók által működtetett kiskereskedelmi üzletek száma ugyanakkor 2,3%-kal csökkent 2004. március 31-hez képest. A megyében működő **vendéglátóhelyek** száma 3,1%-kal emelkedett, miközben az egyéni vállalkozóké 3,2%-kal csökkent.

Az **idegenforgalom** területén a tavalyi év első negyedévéhez viszonyítva 2005 első három hónapjában jelentős visszaesés következett be. Számottevően csökkent mind a vendégek mind pedig a vendégéjszakák száma. A csökkenés hasonló mértékű volt a külföldi és a hazai vendégeknél egyaránt (7,9–8%). A vendégéjszakák esetében a belföldiek visszaesése jelentősebb, 10,6%-os, a külföldieké 7%-os volt. A vendégforgalom gyengülése miatt a kereskedelmi szálláshelyek szállásdíjbevétele 6%-kal csökkent. A tavalyi év hasonló időszakának adataihoz képest Pécs vendégforgalma számottevően mérséklődött. Kifejezetten a megyeszékhely idegenforgalmi adatainak kedvezőtlen alakulásának tudható be a megyében tapasztalható visszaesés.

Baranya megyei székhellyel 2005 márciusának végén 49 529 **gazdasági szervezetet** tartottak nyilván, számuk az országoshoz hasonló mértékben, 1,5%-kal haladta meg az egy évvel korábbit.

Ezen belül is a társas vállalkozások és a nonprofit szervezetek száma emelkedett (mintegy 3, illetve 5%-kal), miközben a szervezetek 58%-át kitevő egyéni vállalkozások száma gyakorlatilag változatlan maradt.

A Baranya megyei székhelyű gazdasági szervezetek **új beruházásainak teljesítményértéke** 2005. január–márciusában 9,9 milliárd forint volt, a hasonló gazdálkodói kör országos beruházásainak 2%-a, a régió szervezetei által megvalósított beruházásoknak 45%-a. A megye egy lakosára 24 800 forint beruházásérték jutott, az országos átlag fele.

Az év első három hónapja során növekedett az **élveszületések**, ugyanakkor a **halálozások** száma is. A népességcsökkenés üteme valamelyest mérséklődött, javult a csecsemőhalandóság, valamint élénkült a házassági kedv.

A megyében 2005 első negyedében a megfigyelt megyei székhelyű szervezeteknél **90 645-en álltak alkalmazásban**, 0,8%-kal kevesebben, mint egy évvel korábban. A létszám hattizedét kitevő versenyszférában 1,5%-kal csökkent, a közel négytizedet képviselő költségvetési szervek esetén nem változott az alkalmazásban állók száma.

A megyei létszám közel kilenctizede volt teljes munkaidős, létszámuk 1,4%-kal elmaradt az előző évitől. A részmunkaidőben foglalkoztatottak száma – akik az összes alkalmazott kb. egy tizedét tették ki – 4,4%-kal meghaladta az egy évvel korábbit.

Baranya megyében 2005 január–márciusában a teljes munkaidőben foglalkoztatottak **havi bruttó átlagkeresete** 142 700 Ft volt, amely közel 19%-kal haladta meg az egy évvel korábbit. Országosan a bruttó nominális havi átlagkereset 160 000 Ft-ot tett ki, amely kb. 14%-kal haladta meg a 2004 azonos időszakit.

A fizikai foglalkozásúak keresete nagyságát és növekedését tekintve is lényegesen elmaradt a szellemi foglalkozásúakétól, a fizikaiak jövedelme a szellemi dolgozók keresetének csak 44%-át tette ki.

A teljes munkaidőben foglalkoztatottak **havi nettó átlagkeresete** Baranya megyében 95 100 Ft-ot tett ki, amely 17%-kal volt magasabb az egy évvel korábbinál. (Az országosan számított 103 900 Ft-os nettó jövedelem közel 14%-kal haladta meg az előző évit.) Mivel a fogyasztói árak ugyanezen időszakban 3,6%-kal emelkedtek, a megyei keresetek reálértéke közel 13%-kal volt magasabb az egy évvel korábbinál.

A Baranya Megyei Munkaügyi Központ adatai alapján 2005 márciusának végén a megye kirendeltségein **22 006 munkanélkülit** tartottak nyilván, 6,9%-kal többet mint egy évvel korábban. Országosan ugyanezen időszak alatt 9,9%-kal nőtt a regisztráltak száma.

A **pályakezdő munkanélküliek** száma a megyében 1873 fő volt, 15%-kal több mint egy évvel korábban. A munkanélkülieken belüli arányuk kismértékben nőtt az előző évihez viszonyítva, az összes regisztrált valamivel kevesebb mint egytizedét alkották.

A **tartós munkanélküliek** száma lényegesen nem változott az elmúlt egy évben, számuk a negyedév végén 5624 főt tett ki. Összetételük azonban már kedvezőtlenebbül alakult, miután közülük a több mint két éve elhelyezkedni nem tudók száma emelkedett. 2005 márciusának végén a tartós munkanélküliek fele több mint két éve nem talált munkahelyet.

Az I. negyedévben a megyében az **épített lakások** mennyisége mindössze 36,6%-a volt az egy évvel korábbinak. Nőtt az új lakások átlagos alapterülete és a 4 és több szobás lakások aránya. A lakásépítések kétharmada Pécssett és annak közvetlen vonzáskörzetében koncentrálódott. A lakások közel háromnegyedének az építtetője természetes személy volt és ugyanilyen arányt képviseltek a saját használatra készültek.

2005 első negyedében az előző évinél 7%-kal kevesebb, összesen 2659 **bűncselekményt** regisztráltak. Ugyanezen időszakban 897 bűnelkövető vált ismertté, 11%-kal kevesebb, mint egy évvel korábban.

2. Mezőgazdaság

Az FVM Baranya Megyei Földművelésügyi Hivataltól származó információk szerint a fontosabb őszi vetésű növények áttelelése viszonylag csekély mértékű kipsztulással járt együtt. A vegetációk április 1-jei állapotára vonatkozó FVM-felmérés szerint a növények fejlődése az adott időpontban a vetésterületek zömén jónak volt mondható.

Az őszi kalászosok fejlettségi állapotának minősítése 2005. április 1.

Megnevezés	Vetésterület, ha	Ebből a		
		jó	közepes	gyenge
minősítésűek aránya, %				
Búza	49 360	52	32	16
Rozs	567	36	61	3
Őszi árpa	11 946	60	28	12
Triticale	4 280	50	39	11
Őszi káposztarepce	5 907	65	29	6

A tavaszi vetésű növények talaj-előkészítő és vetési munkái az elhúzódó télnek s az elmúlt hónapok csapadékos időjárásának betudhatóan a korábban megszokott május eleje helyett május végére fejeződtek be.

A 2004. évi kiemelkedően jó termés ugyanakkor az év első három hónapjában is éreztette hatását: az agrártermékek termelői árszintje idén január–márciusban országosan 12,9%-kal alacsonyabb volt, mint egy évvel korábban. Bár az állati termékeknél 9,2%-kal emelkedtek a termelői árak, a növényi termékeknél ugyanakkor 28,8%-kal csökkentek. Ezzel együtt mérséklődött az agrárrolló is, amit az is mutat, hogy a mezőgazdasági termeléshez felhasznált termékek és szolgáltatások árszínvonala az előző év azonos időszakához képest 2,3%-kal lett alacsonyabb.

A 2005. április 1-jén Baranyában összesen 28,3 ezer szarvasmarhát, 352,2 ezer darab sertést és 35,6 ezer darab juhot regisztráltak. A szarvasmarhák száma az egy évvel korábbival összevetve 5,1%-kal csökkent, míg a sertéseknél 9,7, a juhoknál 4,2%-os állománybővülés következett be. Az anyaállatokat tekintve a tehének száma a szarvasmarhákénál kevésbé csökkent, viszont az anyakocáké a sertéseknél valamivel jobban nőtt, az anyajuh-állomány pedig a juhokénál némileg kisebb mértékben emelkedett. (Országosan a szarvasmarhák számát némi visszaesés, a sertéseket számottevő csökkenés, a juhokét nagyarányú növekedés jellemezte.)

Az állatállomány főbb adatai Baranya megyében 2005. április 1.

Megnevezés	Szarvasmarha	Ebből: tehén	Sertés	Ebből: anyakoca	Tyúkfélék	Juh
Megyei állomány az országos %-ában	3,9	3,8	9,0	9,6	6,9	2,4
Megyei állomány a régiós %-ában	32,6	32,2	50,0	52,3	60,5	26,9
Az állomány nagyságának változása, 2004. IV. 1. = 100%						
országosan	97,2	98,0	91,3	93,9	91,8	107,0
a megyében	94,9	97,7	109,7	110,6	89,9	104,2
megyén belül:						
a gazdasági szervezetekben	97,8	98,8	120,4	121,6	101,3	117,1
az egyéni gazdaságokban	80,1	86,8	81,5	81,7	76,7	103,1
A megyei tartók számának változása, előző év = 100%						
a gazdasági szervezetekben	106,7	105,1	100,0	107,3	97,1	88,9
az egyéni gazdaságokban	87,2	838	86,9	78,7	95,0	81,6

2005 tavaszán a baranyai **szarvasmarhák** 86%-át gazdasági szervezetekben tartották, ahol az elmúlt egy év alatt a tartók számának növekedésével az állatok – és ezen belül az anyaállatok – száma mérséklődött. Az egyéni gazdaságokban ugyanakkor 2004 áprilisához képest jelentősen csökkent a tartási kedv, amivel együtt mind a szarvasmarhák, mind a tehenek száma nagyarányban visszaesett. A korábbi néhány év tavaszi létszámait tekintve így azt lehet mondani, hogy az idén mindkét körben tovább folytatódott a szarvasmarháknak az évről évre való fogyása, még ha az nem is volt olyan nagy mértékű, mint egy évvel korábban. Az elmúlt évek – elsősorban az egyéni gazdákat érintő – legnagyobb arányú csökkenését egyébként tavaly regisztrálták. Ez főként a 2003-ban betakarított rendkívül alacsony terméssel lehetett összefüggésben.

Április 1-jén a **sertések** száma mintegy 80–20%-ban oszlott meg a gazdasági szervezetek és az egyéni gazdaságok között. Az állomány – és ezen belül az anyaállatok száma – a gazdasági szervezetekben az elmúlt egy évben mintegy ötödével nőtt, miközben az egyéni gazdaságokban sertéseknél és anyakocáknál ugyanilyen mértékű csökkenés következett be. A tartó gazdaságok száma ezzel együtt a szervezeti körben nem változott, az egyéni gazdaságokban pedig erőteljesen visszaesett. Hosszabb távon a sertések számát a gazdasági szervezetekben évről évre növekedés, míg az egyéni gazdaságok állományát csökkenő tendencia jellemzi. (Az egyéni gazdaságok sertéseinél az elmúlt évek legnagyobb mértékű létszám-csökkenését ugyancsak 2004-ben tapasztalták.)

Ez év áprilisában a megye **juhállományának** kilenctized részét egyéni gazdaságokban és alig egytized részét egyéni gazdaságokban írták össze. A juhok száma az elmúlt évben a gazdasági szervezetekben nagyarányban nőtt, az egyéni gazdaságokban kisebb mértékben emelkedett. Az – állományok túlnyomó részét kitevő – anyajuh-létszám a gazdasági szervezetekben a teljes juhállományhoz képest kevésbé, az egyéni gazdaságokban pedig ahhoz hasonló mértékben nőtt.

3. Ipar

Az ipari teljesítmények a 2005. év első három hónapjában **országosan** valamelyest emelkedtek, ennek mértéke azonban lényegesen alacsonyabb volt, mint az elmúlt év hasonló időszakában. A teljes vállalkozói körben az ipari termelés összehasonlítható áron számított értéke 1,7%-kal múlta felül a tavalyi első negyedét. Az összes értékesítés 2,6%-os növekedése az év eltelt időszakában viszonylag kiegyenlítően növekvő belföldi értékesítés (2,9%) és export (2,3%) mellett alakult ki. Az ipari termelés gyarapodása az előbbihez hasonló mértékű (1,8%) volt abban a legalább 5 főt foglalkoztató vállalkozói körben is, amelyről területi szinten is rendelkezünk információkkal. Ezt azonban csupán két tervezési statisztikai régió, Közép-Dunántúl, illetve Észak-Magyarország élénk teljesítmény-javulása eredményezte, a többi régióban ugyanis kisebb nagyobb mértékben csökkent a termelés összehasonlítható áron számított értéke.

A **Dél-Dunántúl** ipari termelése az országossal ellentétben jelentősen visszaesett. **A legalább 5 főt foglalkoztató vállalkozások régióban működő telepeinek** ipari termelési értéke az ország összes régiója közül legszámottevőbben, csaknem 11%-kal csökkent. A régiót alkotó három megye közül idén Somogy megyében csappant meg leginkább – mintegy 20%-kal – a termelés volumene, Tolnában pedig csaknem 4%-os mérséklődést regisztráltak.

Baranya megye ipari termelése az év első három hónapjában **a 4 főnél többet foglalkoztató ipari vállalkozások megyében működő telepeinek** adatai alapján 62 milliárd forintot tett ki, a hasonló vállalkozói kör országos termelésének mindössze 1,7%-át. A termelés összehasonlítható áron számított értéke az egy évvel korábbi számottevő csökkenést követően idén – az országos növekedést megközelítve – némileg, 1,4%-kal nőtt.

Ez év első három hónapjában a fővárosban is mérséklődést regisztráltak, s az ország 19 megyéje közül is mindössze hétben érte el a termelés volumene az egy évvel korábbit a legalább 5 főt foglalkoztató vállalkozások körében.

Az egy lakosra jutó ipari termelés – a 4 főnél többet foglalkoztató vállalkozások adott térségben működő telepeinek adatai alapján – Baranyában az első három hónapban 155 000 forint volt, amely nem egészen 43%-át tette ki az országosnak. Az ország 19 megyéje közül ez volt a második legalacsonyabb, amelytől az idén több megyét jellemző termelés-csökkenés következtében is csupán Szabolcs-Szatmár-Bereg megyében maradt el a mutató értéke. (Az élen álló Komárom-Esztergom megye fajlagos mutatója tízszerese volt a baranyainak.) A Dél-Dunántúl egy lakosára jutó 198 300 forintos ipari termelési érték közel 55%-a volt az országos átlagnak, amely valamelyest a dél-alföldi értéket múlta felül, így a régiók között az utolsó előtti helyen állt. A régiót alkotó három megye közül Baranya egy főre jutó ipari termelése maradt el a Dél-Dunántúl átlagától, Somogyé jelentősen, Tolnáé némileg a fölött alakult.

Az ipari termelés néhány mutatója *, 2005. január–március

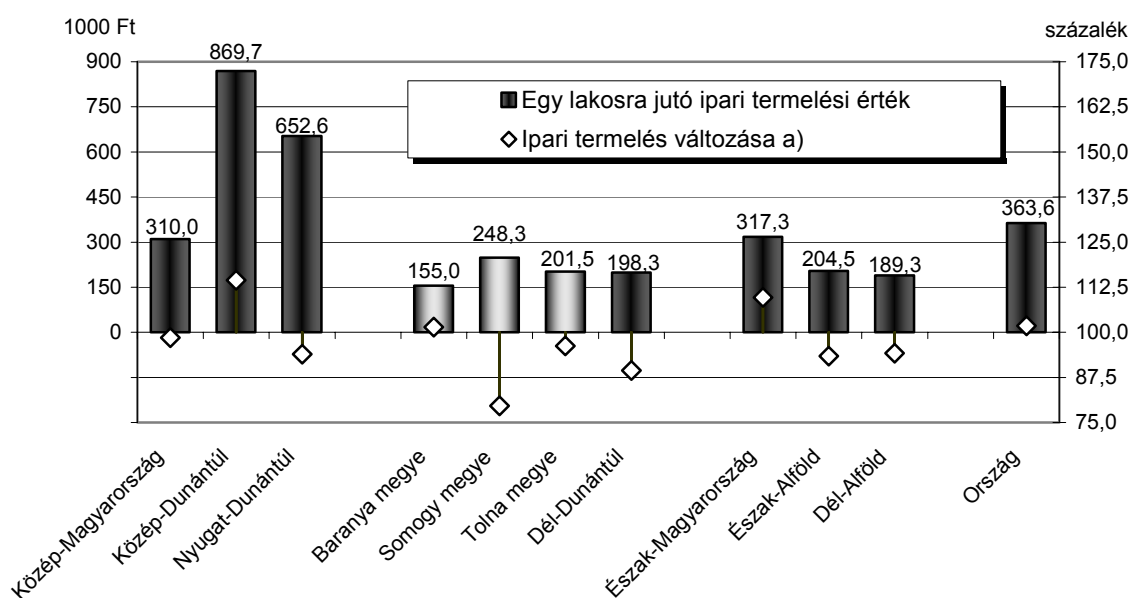

* A legalább 5 főt foglalkoztató vállalkozások telephely szerinti adatai alapján.

a) Összehasonlítható áron számítva, az előző év azonos időszakának százalékában.

A **Baranya megyei székhelyű 49 főnél többet foglalkoztató iparszervezetek** ipari termelési értéke 59 milliárd forint volt, összehasonlítható áron számítva 2,4%-kal több mint tavaly ugyanebben az időszakban. A megye bányászatában már alig van termelő vállalkozás e szervezetnagyságban, az erőmű kiszolgálása céljából az elmúlt év egy részében még működő szénbányászat is – a más energiaforrásra alapozó beruházás befejezése következtében – megszűnt. Az év első három hónapjában a megye ipari termelésének csaknem 27%-át adó villamosenergia-, gáz-, gőz-, vízellátás termelési értéke mintegy 9%-kal mérséklődött, a 73%-ot teljesítő feldolgozóiparé ugyanakkor összességében hasonló mértékben, 9%-kal nőtt. A feldolgozóipari ágak teljesítményének változásában nagyok voltak a különbségek.

– A legnagyobb részesedésű feldolgozóipari ágak közül az élelmiszeripar csaknem 10%-kal növelte termelését – ezen belül az élelmiszer, ital gyártásával foglalkozók körében 3%-os gyarapodást regisztráltak –, a gépiparban pedig 23%-os növekedés következett be. A legszámottevőbb, 43%-os termelésnövekedést az előbbieknél lényegesen kisebb súlyú vegyiparban regisztrálták.

- A legjelentősebb piaci gondok a textiliparban és a nemfém ásványi termékeket gyártók körében fedezhetők fel. Az előbbi feldolgozóipari ágban a jó néhány éve tartó folyamatos visszaesés az elmúlt évben felgyorsult. Idén is tovább gyarapodott a felszámolás vagy végelszámolás alá került, illetve a létszámukat jelentősen csökkentő textilipari szervezetek köre, így az összehasonlítható áron számított termelés 25%-kal csappant meg. Az év első három hónapja azonban a megyében a nemfém ásványi termékeket gyártók számára is kedvezőtlen piaci és működési feltételeket teremtett, hisz számos vállalkozás esetében tapasztalható termelés-csökkenés, ezen túl felszámolási eljárás is szerepet játszott az ágazat termelésének 27%-os visszaesésében. Az előbbieknél szerényebb, 3-4% közötti mértékben csökkent továbbá a fafeldolgozással, nyomdai, kiadói tevékenységgel, valamint a máshova nem sorolt feldolgozóipari termékek gyártásával foglalkozók termelése is.

A legalább 50 főt foglalkoztató baranyai székhelyű ipari vállalkozásoknál ez év első három hónapjában átlagosan 18 630 főt **foglalkoztattak**, számuk az évek óta tartó mérséklődést követően idén 9%-kal csappant meg. Az iparhoz tartozó gazdasági ágak közül az előbbieken említettekkel összefüggésben – az amúgy is csekély létszámú – bányászat foglalkoztatottainak száma csaknem a felére esett vissza, az energiaiparban pedig változatlan létszámmal folyt a tevékenység. A feldolgozóiparban 10%-os visszaesést regisztráltak. Ezen belül is csupán az élelmiszeriparban alkalmazottak száma gyarapodott, az egyéb feldolgozóipari ágazatokban egy és 25% közötti létszámcsökkenés következett be, ahol a jelentősebb megcsappanás a textilipart érintette. (Meg kell azonban jegyezni, hogy az iparban foglalkoztatottak tényleges száma és annak változása a fentiekől eltérő lehet. Ma már a megyében is előfordul ugyanis olyan vállalkozás, amely tevékenysége végzéséhez saját alkalmazott mellett kölcsönvett munkaerőt is foglalkoztat. Ez a létszám – ha a kölcsönadó nem ipari ágazatba tartozik – az ipar munkaerő-állományában nem jelenik meg, a számbavétel szabálya szerint ugyanis a munkaerőt kölcsönadónál jelentkezik.)

A 49 főnél többet foglalkoztatók székhely szerinti adatai alapján az első három hónap **ipari értékesítésének árbevétele** 85,6 milliárd forintot tett ki, összehasonlítható áron számítva közel 2%-kal többet, mint az elmúlt év azonos időszakában. A szerény növekedést az export mintegy 12%-os gyarapodása tette lehetővé, a belföldi eladások összehasonlítható áron számított árbevétele ugyanis csak megközelítette az egy évvel korábbiét. Az összes ipari tevékenységből származó árbevételnek meghatározó hányadát teljesítő két nemzetgazdasági ág közül a villamosenergia-, gáz-, gőz-, vízellátásban 3%-os csökkenés következett be, a feldolgozóipar 9%-os növekedésével párhuzamosan. Az előbbi gazdasági ág belföldön értékesít, a feldolgozóipar pedig hazai és külföldön egyaránt növelte eladásait: az összes értékesítésének 58%-át adó belföldi értékesítési árbevétele mintegy 7, exportból származó bevétele 12%-kal gyarapodott összehasonlítható áron számítva. Az egyes feldolgozóipari ágak értékesítési irányok szerint néhol nagyon eltérően teljesítettek.

- Az értékesítést szinten tartó vagy növelő ágak közül a vegyiparnak mindkét irányból növekedett az árbevétele összehasonlítható áron számítva. Az élelmiszeriparban és a fafeldolgozással, nyomdai, kiadói tevékenység végzésével foglalkozóknál a belföldi, a gépiparban a külföldi piacok bővülése tette lehetővé a teljesítmény javulását.
- A mérséklődő értékesítésű ágak közül a textiliparnak mindkét irányból megcsappant az árbevétele, a nemfém ásványi termékeket gyártók exportjának, a fémalapanyagot és fémfeldolgozási termékeket gyártók belföldi értékesítésnek növekedése pedig nem volt elegendő másik irányú értékesítés-csökkenésének kompenzálásához.

Az első három hónap átlagában a megyében az értékesítés egyötödét tette ki az export, az ugyancsak 49 fő feletti vállalkozói körre számított országos (55,3%-os), és a régiós (51,5%-os) átlagtól jócskán elmaradva. A feldolgozóipar értékesítéséből 42%-ot tett ki az **export aránya**, ezen belül is legmagasabb a gépiparban és a textiliparban volt a kiviteli hányad (92, illetve 85%). A Dél-Dunántúl három megyéje közül csupán a Somogy megyei exportarány volt – lényegesen – átlag feletti, a Tolna megyei pedig éppen csak meghaladta a baranyait.

4. Építőipar

Az építőipar első három havi teljesítménye **országosan** élénk növekedést mutat. Az építőipari termelés összehasonlítható áron számított értéke – a tavalyi I. negyedéves 16%-os növekedés után – a teljes szervezeti körben 11,7%-kal, ezen belül a legalább 5 főt foglalkoztató vállalkozások körében 14,1%-kal nőtt. A hét statisztikai régió közül kettőben regisztráltak – a Dél-Dunántúlon 7%-os, Észak-Magyarországon 8%-os – csökkenést.

Baranya megye építőipari teljesítménye az év első három hónapjában – az elmúlt év azonos időszakában bekövetkezett számottevő visszaesést követően – idén nem változott lényegesen az egy évvel korábbihoz viszonyítva. Megfigyelhető újabb felszámolás és létszámcsökkentés is e nemzetgazdasági ág legalább 50 főt foglalkoztató szervezeteinél, így tovább szűkült az amúgy is nagyon csekély számú középvállalkozói kör. A **legalább 5 főt foglalkoztató építőipari vállalkozások** székhely szerinti adatai alapján a január–márciusi építőipari termelés értéke 3,7 milliárd forintot tett ki, amely összehasonlítható áron számítva mindössze egy százalékos növekedést jelent az egy év előttihez képest. (A régióhoz tartozó másik két megyében 10%-ot meghaladó csökkenést regisztráltak.) Ezen belül is az építőipari termelés jó héttizedét kitevő épületek építése 4%-kal mérséklődött, miközben az egyéb építmények építése 18%-kal bővült. A középvállalkozói kör szerény jelenlétére utal, hogy a termelési érték nem egészen egyötöde (18%-a) kötődött a legalább 50 főt foglalkoztatók táborához, a nagyobb hányadot kisvállalkozások teljesítették.

A tárgyidőszakban kötött új szerződések állománya ugyan mintegy 10%-kal elmaradt az egy évvel korábbtól, a március végi **szerződésállomány** (5,7 milliárd forint) azonban lényegesen, 47%-kal felülmúlta a meglehetősen alacsony egy év előtti. Meg kell azonban jegyezni, hogy a szerződések időszak végi összege még így is csupán egy bő negyedévnnyi időszakra látta el megrendelésekkel a megye építőiparát.

5. Kereskedelem és vendéglátó üzlethálózat

Az ország egészében működő kiskereskedelmi üzletek száma az év első negyedévében 165,8 ezer volt. A kiskereskedelmi üzletek száma 2004. március 31-hez képest 0,5%-kal bővült. A kiskereskedelmi forgalom volumenidexe ugyanezen időszak alatt 5,8%-kal emelkedett. A dél-dunántúli régióban 0,8%-kal csökkent az üzletek száma és az országoshoz képest a forgalom-növekedés is mérsékeltebb (4,7%) volt. Az ország kiskereskedelmi üzlethálózatának változatlanul a tizede (10,7%) található a régióban.

Baranya megyében a kiskereskedelmi üzletek száma az előző év március végi adatához képest 0,2 százalékkal csökkent. A negyedév végén 6487 kiskereskedelmi üzlet található a megyében, amelyeknek kétötödét (40,4%) egyéni vállalkozók működtetik. Az egyéni vállalkozók által működtetett kiskereskedelmi üzletek száma 2,3%-kal csökkent a bázis időponthoz képest. Mérsékelten csökkent mind az élelmiszer, mind a nem élelmiszer kiskereskedelmi üzletek száma 2004. március 31-hez képest, míg a járműüzletek és üzemanyagtelepek száma 7,4 %-kal emelkedett.

Baranya megyében az év első negyedévének végén 2222 vendéglátóhely rendelkezett működési engedéllyel. Számuk az előző évhez képest 3,1%-kal bővült. Ugyanakkor az egyéni vállalkozók által működtetett vendéglátóhelyek száma az előző év hasonló időpontjához képest 3,2%-kal csökkent. Jelenleg a vendéglátóhelyek valamivel kevesebb mint felét (48,4%) üzemeltetik egyéni vállalkozók. A megyei kereskedelmi vendéglátóhelyek száma (borozók, éttermek, cukrászdák) 2004 márciusához képest nem változott, míg a munkahelyi vendéglátóhelyek száma negyedével bővült (27,7%).

6. Idegenforgalom

Az év első negyedében az eltöltött vendégéjszakák száma országosan a tizedével haladta meg a 2004. év hasonló időszakát. A tervezési-statisztikai régiók közül Közép-Dunántúlon 21,6, Közép-Magyarországon 17,5, Észak-Magyarországon 10%-kal volt magasabb a vendégéjszakák száma. Ennél kisebb növekedés volt tapasztalható Dél- és Nyugat-Dunántúlon (4,9 illetve 3,5%). A dél-alföldi régióban közel azonos, míg az Észak-Alföldön valamelyest mérséklődött a vendégéjszakák száma.

Országosan a kereskedelmi szálláshelyek vendégeinek száma az év első három hónapjában 13,3%-kal növekedett az előző esztendő hasonló időszakához képest. A szállodai szobák kihasználtsága 3,9%-kal javult.

A régióba látogató vendégek száma az első negyedévben 5,5%-kal növekedett. Somogyban jelentős (131%), míg Tolna megyében (101,4%) mérsékelt javulás következett be 2004 január–márciusi adataihoz képest. Baranyában számottevő visszaesés érzékelhető. Az eltöltött vendégéjszakák száma területi szinten is eltérően alakult. Somogy megyében 30,5%-kal, Tolnában 19%-kal nőtt, míg Baranyában 9,8%-kal csökkent a vendégéjszakák száma.

Baranya megyében a tavalyi év első negyedévéhez viszonyítva 2005 első három hónapjában jelentős visszaesés következett be az idegenforgalom területén. Számottevően csökkent mind a vendégek mind pedig a vendégéjszakák száma. 2004 első negyedévében 41 272 vendég érkezett a megyébe, akik 92 527 vendégéjszakát tölthettek el itt. Az idei első negyedévben a vendégek száma nyolc százalékkal, 37 970-re csökkent, a vendégéjszakák száma ennél nagyobb mértékben, közel tizedével (9,8%) mérséklődött. A visszaesés abszolút értékben 9041 vendégéjszakát jelentett. Mindeközben az egyébként is alacsony tartózkodási idő tetemesen nem változott.

A csökkenés hasonló mértékű volt a külföldi és a hazai vendégek esetében (7,9–8%). A vendégéjszakák esetében a belföldiek zsugorodása jelentősebb, 10,6%-os, a külföldieké 7%-os volt.

Szállástípusok közül változatlanul a **szállodai vendéglátás** a legmeghatározóbb. A megye vendégforgalmának közel fele (47,4%) realizálódott különböző színvonalú szállodákban. A külföldi vendégek közel kétharmada (63,7%), a belföldieknek több mint kettőtöde (44,8%) vette igénybe a szállodai szolgáltatásokat.

Az előző év hasonló időszakához képest a szállodák vendégforgalma összességében 5,5%-kal erősödött. Ki kell azonban emelni, hogy a növekedés a belföldi vendégforgalom 10,1%-os emelkedése és a külföldi 11%-os mérséklődése mellett ment végbe.

A szállodák után a második meghatározó szállástípus a **panziók** vendégforgalma. A vendégek közel harmada (28,1%) – részben ár és minőségérzékenység, részben a területen fellelhető szállásszolgáltatások miatt – választja ezt a formát. A külföldi és a hazai vendégek között e tekintetben nincs érdemi különbség. Az előbbiek 29,4 az utóbbiak 28%-a vette igénybe a panziók szolgáltatásait. A tavalyi esztendőhöz képest 13,3%-kal kisebb vendégforgalmat tapasztalhattunk, döntően a belföldi vendégforgalom 14%-os visszaesése miatt, bár a külföldi látogatók elmaradása is tetemesnek bizonyult (9%).

Az év ezen időszakában a döntően a hazai vendégek által látogatott **turistaszállók** vendégforgalma messze elmarad a fent említett két típushoz képest. Az idei év első negyedévében számbavett 4451 vendég a tavalyinak csupán a háromnegyede. A hazai vendégek száma 26,3%-kal csökkent 2004-hez képest. A külföldi vendégek száma ugyan tizedével növekedett, de fontos megjegyezni, hogy nagyon alacsony bázisértékről történt az elmozdulás.

A megye idegenforgalmának valamivel több mint tizede összpontosul **ifjúsági szállókban** (11%). Ez a szolgáltatástípus kifejezetten a hazai vendégek körét érinti. A tavalyi évhez képest (5053 vendég és 8140 vendégéjszaka) a vendégek száma ötödével (17,4%), a vendégéjszakák száma nagyjából huszadával (3,5%) esett vissza.

Az **üdülőházak és kempingek** vendégforgalmában a szezonális erősebben jelentkeznek. Az év első három hónapjában a megye vendégforgalmának mindössze 1,8%-a realizálódott e két szállástípusban. A tavalyi évhez képest negyedével kisebb vendégszám és vendégéjszaka jellemezte az év első negyedét.

A vendégforgalom tetemes csökkenése következtében a **kereskedelmi szálláshelyek szállásdíjbevétele** 6%-kal csökkent 2004 hasonló időszakának eredménymutatójához képest. 2005 első három hónapjában a kereskedelmi szálláshelyek szállásdíjbevétele meghaladta a 347 millió forintot. Az összes bevétel 59,1%-át szállodák, 31,3%-át panziók, 4,4%-át turistaszállók, 3,6%-át ifjúsági szállók realizálták. Az egyes szállástípusok közül – az ifjúsági szállók kivételével – valamennyi esetében bevételkiesést tapasztalhattunk. A turista-szállók szállásdíj bevétele 2,5%-kal, a szállodáké 3,8%-kal, a panzióké 10,7%-kal csökkent.

A vendégek által megcélzott települések idegenforgalmi szezontól függetlenül jelentős térbeli koncentrációt mutatnak. A megye vendégforgalmát alapvetően a megyeszékhely Pécs és a fürdőváros Harkány határozza meg. Az év első negyedévében a megyébe látogató és itt legalább egy éjszakát eltöltő vendégek közel kétharmada (62,8%) **Pécsre** látogató, a külföldi vendégeknél ez az arány valamivel magasabbnak (66,2%), a belföldieknél valamivel alacsonyabbnak bizonyult (62,2%). A tavalyi év hasonló időszakának adataihoz képest Pécs vendégforgalma számottevően, 13 százalékkal csökkent. A külföldi vendégek száma 8, a belföldieké 13,7%-kal mérséklődött. A megyeszékhely említett mutatójának csökkenése önmagában magyarázza a megye idegenforgalmának első negyedévi zsugorodását. A visszaesés átfogóan érintette valamennyi szállástípust: a szállodai vendégek száma 3,2%-kal, a panziót igénybevevők száma 10,4%-kal csökkent. Az ifjúsági- és a turista szállók vendégforgalmának visszaesése – alacsonyabb bázisról – lényegesen nagyobb léptékű, 17,9 illetve 29%-os volt.

Az első negyedévben **Harkány** gyógyturizmusa a megye vendégforgalmának 15,4%-át ölelte fel. Az év első három hónapjában a városba látogató üdülővendégek száma 5843 fő volt, ami több mint öt százalékkal magasabb volt mint egy évvel korábban. A vendégeknek jóval több mint négyötöde (83,6%-a) belföldi vendég volt. 2004-hez képest 2005 első negyedévében csökkent a külföldi és jelentősen, közel tizedével nőtt a hazai vendégek száma.

Az idegenforgalom szempontjából jelentős települések további sorrendjét nagyban befolyásolják szezonális hatások, ennek következménye, hogy például Orfű az első negyedévben a vendégforgalom alapján csupán a 11. helyre tudta pozicionálni magát. Az év első három hónapjában a megye vendégforgalmának huszada (5,2%) jelent meg Bikalon. Ennél valamivel kevesebb látogatót vonzott a borturizmusra építő Villány (3,7%) valamint a jelentős történelmi múlttal rendelkező Szigetvár és Mohács (2–2%).

A jelentősebb idegenforgalmú települések vendégforgalma
2004. I. negyedév

Település	Külföldi vendégek		Belföldi vendégek		Összes vendég	
	száma, fő	az előző év azonos időszakának %-ában	száma, fő	az előző év azonos időszakának %-ában	száma, fő	az előző év azonos időszakának %-ában
Pécs	3 423	92,0	20 406	86,3	23 829	87,0
Harkány	957	88,7	4 886	109,0	5 843	105,1
Bikal	12	36,4	1 957	143,5	1 969	140,9
Villány	71	151,1	1 322	99,8	1 393	101,6
Szigetvár	288	194,6	479	110,9	767	132,2
Mohács	101	64,7	657	78,0	758	76,0
Beremend	28	215,4	552	87,5	580	90,1
Siklós	27	–	489	–	516	–
Komló (Sikonda)	26	260,0	402	171,1	428	174,7

A megyébe látogató turisták döntő hányada továbbra is belföldi (86,4%). A külföldi vendégek száma az első negyedévben 5171 volt. Több mint kilenctizedük Európa valamely országából (93,4%) látogatott el Baranya megyébe. A külföldi vendégek háromnegyede az Európai Unió valamely tagállamából érkezett, ezen belül főképp Németország, valamint Ausztria, Olaszország és Franciaország emelhető ki. Az Európai Unióból érkezett vendégek száma 10,9%-kal, az általuk eltöltött vendégéjszakák száma 10,8%-kal csökkent.

7. Gazdasági szervezetek

A Központi Statisztikai Hivatal 2005-től az év közti tájékoztatókban a korábban publikált működő gazdasági szervezetek száma helyett a regisztrált gazdasági szervezetek számát közli. A működő gazdasági szervezetek számának meghatározását, vagyis a vállalkozások gazdasági aktivitásának megítélését 2005-től új, egységes európai módszertan szerint utólagosan végzi, a benyújtott adóbevallások és a statisztikai adatszolgáltatások feldolgozása alapján. A működő vállalkozások új módszertan szerinti adatai így csak évente utólag lesznek közzétehetőek.

Baranya megyei székhellyel 2005 márciusának végén 49 529 gazdasági szervezetet tartottak nyilván, számuk az országoshoz hasonló mértékben, 1,5%-kal haladta meg az egy évvel korábbit. Ezen belül is a társas vállalkozások és a nonprofit szervezetek száma emelkedett (3, illetve 5%-kal), miközben a szervezetek 58%-át kitevő egyéni vállalkozások száma gyakorlatilag változatlan maradt. A társas vállalkozások számán belül a korlátolt felelősségű társaságok számának emelkedése volt a legélénkebb, mintegy 6%, a szövetkezetek száma viszont kevesebb lett az utóbbi egy esztendő alatt. A társas vállalkozások szervezeteken belüli csaknem 34%-os aránya a régió megyéi közül a legmagasabb volt, felülmúlta az ország 19 megyéjének nem egészen 32%-os átlagát, bár nem érte el az országosan jellemző 37,7%-os hányadot.

8. Beruházás

A Baranya megyei székhelyű gazdasági szervezetek* idej beruházási tevékenysége az év első három hónapjában szerény volt. Az új beruházások teljesítményértéke 2005 január–márciusában 9,9 milliárd forintot tett ki, némileg folyó áron is elmaradva az egy évvel korábbitól. A beruházás összege a hasonló gazdálkodói kör országos beruházási teljesítményének 2%-át, a régió szervezetei által megvalósított beruházásoknak 45%-át adta.

* A vonatkozási kör meghatározását a „Módszertani megjegyzések” tartalmazzák.

A megye egy lakosára 24 800 forint beruházási teljesítményérték jutott, az országos átlag fele, az ország 19 megyéje átlagának közel háromnegyede. A Dél-Dunántúlon 22 600 forintot tett ki a mutató értéke, amelyet a Tolna megyei egy lakosra jutó beruházásérték is felülmúlt (éppen csak elmaradva a baranyaitól), a Somogy megyei elmaradás viszont viszonylag jelentős volt.

A régió egy lakosra jutó beruházási összege egyébként valamelyest a Dél-Alföldi értéket múlta felül, így a második legalacsonyabb volt a hét statisztikai régió közül. A mutató értéke Budapesten volt kiemelkedő (118 500 forint), amelyet a megyék 74 200 és 17 100 forint közötti szélsőértékekkel követtek (Fejér, illetve Nógrád megye képviselőjében). Baranya a 19 megye rangsorában közepesen helyezkedett el.

Baranyában a **nemzetgazdasági ágak közül** az elmúlt év azonos időszakánál mintegy 18 százalékponttal kisebb volt az ipar részesedése, amely azonban így is a megyei nemzetgazdasági beruházások több mint négytizedét valósította meg. Ezen belül az energiatermelő és –elosztó ágak részesedése maradt el az egy évvel korábbtól, a feldolgozóipari arány nem változott lényegesen. (Összességében azonban mindkét gazdasági ág teljesítményértéke lényegesen elmaradt az elmúlt év hasonló időszakától.) A feldolgozóipari beruházások több mint háromnegyedét (77%-át) a gépipar és az élelmiszeripar fejlesztései tették ki (kb. fele-fele arányban). A nemzetgazdasági ágak közül viszonylag számottevő, csaknem 15% volt a mezőgazdasági beruházások aránya, s az egy év előttinél jelentősebb hányad kötődött az építőiparhoz is.

A beruházások **anyagiműszaki összetételében** az év I. negyedében változatlanul 44%-ot képviselt az épület és egyéb építmények aránya. A belföldi és az import gépek, berendezések, járművek egyaránt 26–27% körüli hányadot tettek ki, amelyek közül az előbbieket aránya lényegesen alacsonyabb, az utóbbiaké számottevően magasabb volt az egy évvel korábbinál.

9. Népeség, népmozgalom

A demográfiai folyamatok közül mind országosan, mind a megyében a legkedvezőbb változásként az **élveszületések** számának gyarapodása értékelhető. Baranyában az év első három hónapjában 909 újszülött jött a világra, 8%-kal több, mint az előző év hasonló időszakában. (Utoljára 2000 első negyedében született ennél több gyermek.) Országosan mérsékeltebb, 5,5%-os volt a növekedés.

Kedvezőtlen változás ugyanakkor, hogy a **halálozások** számában tavaly bekövetkezett mérséklődés nem folytatódott, az első negyedév során az előző évinél 4%-kal többen, összesen 1461-en haltak meg (országos átlagban kisebb mértékű, 2%-os növekedés történt). A születések számának a halálozásokénál nagyobb mértékű emelkedése következtében a népességcsökkenés üteme valamelyest mérséklődött, a természetes népmozgalmól adódóan a megye népessége január–márciusban 552 fővel fogyatkozott, ez mintegy másfél %-kal kevesebb a tavalyi év hasonló időszakánál.

Mind országosan, mind a megyében javult a **csecsemőhalandóság**. Baranyában az egy évvel korábbi 5-tel szemben ez év első negyedében 2 gyermek hunyt el egyéves kora betöltése előtt, az ezer élveszületésre vetített csecsemőhalálozás 6,0-ról 2,2-re csökkent. Az országos mutató ennél szerényebb mértékben, 6,9-ről 6,0-ra mérséklődött.

Az országossal ellentétben, ahol e téren számottevő változás nem mutatkozott, a megyében valamelyest élénkült a **házassági** kedv. Míg az elmúlt két év első negyedében a házasságkötések száma alig haladta meg a 200-at, ez év első három hónapja során összesen 219 pár mondta ki a boldogító igent, csaknem 7%-kal több, mint egy évvel korábban.

10. Foglalkoztatottság, keresetek

Baranya megyében 2005 első negyedévében a megfigyelt megyei székhelyű szervezeteknél **90 645-en álltak alkalmazásban**, 0,8%-kal kevesebben mint egy évvel korábban. A létszám hattizedét kitevő versenyszférában 1,5%-kal csökkent, a közel négytizedet képviselő költségvetési szervek esetén nem változott az alkalmazásban állók száma. Az ország egészében közel ugyanannyian (0,1%-kal többen) álltak alkalmazásban mint egy évvel korábban, a versenyszférában 0,6%-kal nőtt a létszám, a költségvetés területén 1,4%-os létszámvesztés mutatkozott.

A dél-dunántúli régió másik két megyéjében is fogyott az alkalmazásban állók száma, Somogyban kisebb arányú (0,6%-os), Tolnában jelentősebb (1,9%-os) csökkenés következett be. Összességében a régióban alkalmazásban állók száma kb. 213 ezer főt tett ki, mely egy százalékkal elmaradt az egy évvel korábitól.

A megyei létszám közel kilenctizede volt teljes munkaidős, létszámuk 1,4%-kal elmaradt az előző évitől. A részmunkaidőben foglalkoztatottak száma – akik az összes alkalmazott kb. tizedét tették ki – 4,4%-kal meghaladta az egy évvel korábit. (Országosan is a teljes munkaidősök 0,2%-os csökkenése, a részmunkaidős foglalkoztatás 4,8%-os emelkedésével párosult.)

A megyében alkalmazottak közül a fizikai foglalkozásúaké (1,8%-kal) elmaradt, a szellemi dolgozóké (0,6%-kal) meghaladta az előző évi létszámot.

A **nemzetgazdasági ágakat** tekintve a legnagyobb foglalkoztató a feldolgozóipar, ide tartozott az alkalmazásban állók közel negyede. Ezen belül is a gépipar, az élelmiszer-, ital-, dohánygyártás valamint a textília, ruházat, bőrtermék gyártás a legnagyobb létszámú területek, amelyekben a feldolgozóiparban alkalmazottak mintegy kétharmadát foglalkoztatták. E három ágazat közül az élelmiszer-, ital-, dohánygyártás területén közel 10%-kal nőtt az alkalmazásban állók száma, a másik kettőben visszaesés mutatkozott: a gépiparban 10%-kal, a textília, ruházati, bőrtermék gyártásban 23%-kal csökkent a foglalkoztatás. A nagyobb létszámú területek közül az oktatásban kevéssel elmaradt a létszám az egy évvel korábitól, a kereskedelem, javítás, az egészségügy, szociális ellátás valamint a közigazgatás, védelem, kötelező társadalombiztosítás területén 1–2%-os növekedés mutatkozott.

Baranya megyében 2005 január–márciusában a teljes munkaidőben foglalkoztatottak **havi bruttó átlagkeresete** 142 700 Ft volt, amely közel 19%-kal haladta meg az egy évvel korábit. Ezen belül a versenyszférát valamivel több mint 8%-os, a költségvetést pedig közel 31%-os keresetemelkedés jellemezte. A költségvetés területén jelentkező kiugró növekedés legnagyobb részt az ez évben egységesen januárban fizetett egyhavi külön juttatás eredménye. A teljes munkaidőben foglalkoztatottak jutalom nélküli havi rendszerességű bruttó átlagkeresete Baranya megyében 121 400 Ft-ot tett ki, amely közel 8%-kal haladta meg az előző évit. A költségvetés területén számított keresetek a megyében – kiszűrve a fent említett egyszeri kifizetésből eredő hatást – csak közel 7%-kal voltak magasabbak, mint egy évvel korábban. Országosan a bruttó nominális havi átlagkereset 160 000 Ft-ot tett ki, amely kb. 14%-kal haladta meg a 2004 azonos időszakit. Ezen belül a versenyszférában 6,5%-kal, a költségvetés területén közel 28%-kal emelkedtek a keresetek. (Az országosan korrigált bruttó jövedelem 139 000 Ft volt, amely 7%-kal nőtt a vizsgált évben. A költségvetési szerveknél az ország egészét tekintve valamivel több mint 7%-os növekedés mutatkozott.)

A dél-dunántúli régióra számított bruttó átlagkereset nagyságát és növekedését tekintve is elmaradt a baranyaitól. (A 138 300 Ft-os átlagjövedelem kb. 16%-kal haladta meg az előző évit.) Somogyban átlag alatti, Tolnában átlag feletti (bár a baranyainál kisebb) jövedelmet regisztráltak az év első negyedében, a bérek növekedése mindkét megyében elmaradt a régiós átlagtól.

Baranyában – akárcsak országosan – a fizikai foglalkozásúak keresete nagyságát és növekedését tekintve is lényegesen elmaradt a szellemi foglalkozásúakétól. Tovább nőtt tehát a két csoport közti jövedelemkülönbség, 2005 első negyedében a fizikaiak jövedelme a szellemi dolgozók keresetének csak 44%-át tette ki.

Az ágazatonként kimutatott bruttó keresetek különbözősége a korábbi időszakokhoz hasonlóan elég szélsőségesen alakult. A legjobban fizető pénzügyi ágazat és a legalacsonyabb jövedelmű építőipar közti jövedelemkülönbség közel 180 ezer Ft-ot tett ki, előbbi 79%-kal meghaladta a megyei átlagot, utóbbi 47%-kal elmaradt attól. A feldolgozóiparon – mint legnagyobb foglalkoztatón – belül számottevő különbségek mutatkoztak a keresetekben. A három legnagyobb létszámú terület közül a gépiparban átlag feletti (12%-kal), az élelmiszer-, ital-, dohánygyártás területén átlaghoz közeli jövedelmeket értek el a munkavállalók, ezzel szemben a textil-, ruházat-, bőrtermék gyártásban lényegesen (51%-kal) átlag alatt maradtak a keresetek. Összességében a feldolgozóipari bérek 13%-kal alacsonyabbak voltak a megyei átlagnál.

A bruttó keresetek gyarapodása az oktatás, a közigazgatás, védelem, társadalombiztosítás valamint az egészségügy, szociális ellátás ágazatokban volt a legjelentősebb, amelyek valamennyien érintettek a korábban említett egyhavi különjuttatás kifizetésében, mely a valós keresetnövekedést jelentősen torzítja. A többi ágazatban a bruttó átlagkeresetek növekedésének mértéke 3 és 20% között szóródott.

A teljes munkaidőben foglalkoztatottak **havi nettó átlagkeresete** Baranya megyében 95 100 Ft-ot tett ki, amely 17%-kal volt magasabb az egy évvel korábnál. (Az országosan számított 103 900 Ft-os nettó jövedelem közel 14%-kal haladta meg az előző évit.) Mivel a fogyasztói árak ugyanezen időszakban 3,6%-kal emelkedtek, a megyei keresetek reálértéke közel 13%-kal volt magasabb az egy évvel korábnál.

Amennyiben a korábbiaknak megfelelően korrigált nettó átlagkeresetet tekintjük a megyében mintegy 9%-os növekedés mutatkozott az előző évhez képest, amely a reálkeresetek valamivel több mint 5%-os növekedését jelentette.

11. Munkanélküliség

A Baranya Megyei Munkaügyi Központ adatai alapján 2005 márciusának végén a megye kirendeltségein **22 006 munkanélkülit** tartottak nyilván, 6,9%-kal többet mint egy évvel korábban. Országosan ugyanezen időszak alatt 9,9%-kal nőtt a regisztráltak száma.

Az egy év alatti régiónkénti változásokat tekintve az ország valamennyi régiójában nőtt a munkanélküliek száma, a legjobban a nyugat-dunántúli (19%), a legkevésbé az észak-magyarországi (6,4%) régióban. A Dél-Dunántúlon 10%-os növekedés mutatkozott, miután a régió másik két megyéje közül Tolnában a baranyaihoz hasonló (6,3%) növekedés mellett, Somogy megyében jelentősen (15,8%) megugrott a regisztrált munkanélküliek száma.

Baranya megye kirendeltségei közül átlag feletti növekedés Pécs, Szigetvár és Szentlőrinc térségét jellemezte, de valamelyest a többi körzetben is emelkedett a munkanélküliek száma.*

* A Baranya Megyei Munkaügyi Központtól származó információk.

Figyelemfelkeltő, hogy bár továbbra is a megyeszékhely és környéke a legkedvezőbb munkaerő-piaci térsége a megyének – az aktív népességhez viszonyítottan itt a legalacsonyabb a munkanélküliek aránya – az előző évhez képest itt nőtt a legjelentősebben (14%-kal) a regisztráltak száma.

**A regisztrált munkanélküliek számának és arányának alakulása kirendeltségenként
2005. március**

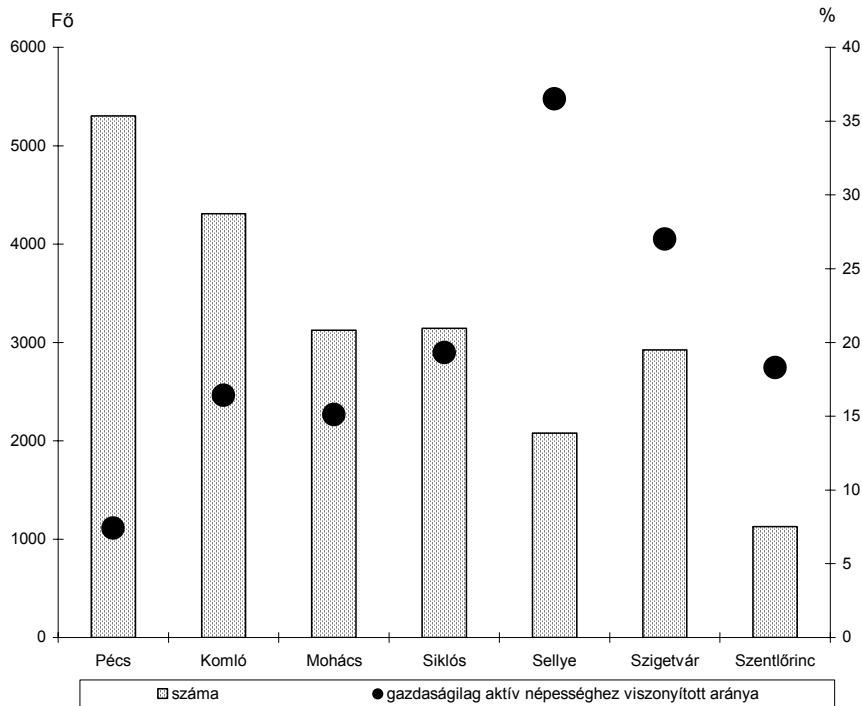

A munkanélküliek számának emelkedése a férfiaknál jelentkező markánsabban, számuk 9%-kal haladta meg az egy évvel korábbit. A nőknél mérsékeltebb (kevesebb mint 5%-os) növekedés következett be. Ezzel a férfiak aránya valamelyest emelkedett, ők alkották az állástalanok nagyobb hányadát (52,6%). A munkanélküliek többsége (86%) továbbra is a fizikai dolgozók közül került ki, a szakmunkások aránya 37%-os, a betanított munkásoké 21%-os, a segédmunkásoké 29%-os volt, a szellemi foglalkozásúak hányada 14% körül alakult. Az egy évvel korábbihoz képest a szellemi munkakörökben dolgozók száma emelkedett számottevően (10%), a fizikaiaké mérsékeltebben (6%) nőtt. A munkanélküliek iskolai végzettség szerinti összetétele az elmúlt évben jelentős változást nem mutatott, továbbra is meghatározó az alacsony végzettségűek részesedése. Az állástalanok 47%-a legfeljebb általános iskolát végzett, a legfeljebb szakmunkás végzettséggel rendelkezők az összes regisztráltak negyötöd részét tették ki. Az elmúlt évben a szakképzetlenek száma jelentősen nem emelkedett (3%-kal nőtt), a középfokú végzettséggel rendelkezők száma 10%-kal lett magasabb. A legnagyobb növekedés a legkisebb részarányt (3%) képviselő körben, a főiskolai és egyetemi diplomát szerzettek között mutatkozott, a felsőfokú végzettségűek száma 18%-os növekedést mutatott a regisztrált munkanélküliek táborában. Életkorukat tekintve a legnagyobb létszámnövekedés – a regisztráltak összességében több mint negyedrészt kitevő – 45 év feletti korosztályokban következett be, a 46–55 év közöttiek száma közel 12%-kal, az 55 év felettieké több mint 17%-kal nőtt.

Baranya megyében az állástalanok gazdaságilag aktív népességhez viszonyított aránya valamelyest nőtt az egy évvel korábbihoz viszonyítva. A munkanélküliségi ráta 2005 márciusára a tavalyi 12,4%-ról 14,0%-ra emelkedett. Az országos rangsorban a megyei mutató 2005 márciusának végén a hetedik legmagasabb volt. A megye valamennyi kirendeltségén emelkedett a munkanélküliek népességhez viszonyított aránya, jelentősebb növekedés Szigetvár, Szentlőrinc és Sellye körzetében mutatkozott. Ez utóbbi térség bizonyult – a korábbi időszakokhoz hasonlóan – a leghátrányosabbnak, az itt élők több mint harmada nem tudott elhelyezkedni, de a Szigetvár környékén lakóknak is több mint negyede szerepelt a regiszterben az időszak végén.

A **pályakezdő** munkanélküliek száma 1873 fő volt, 15%-kal több mint egy évvel korábban. A munkanélkülieken belüli arányuk kismértékben nőtt az előző évhez viszonyítva, az összes regisztrált valamivel kevesebb mint egytizedét alkották. A kirendeltségek közül Mohács és Sellye környékén minimálisan csökkent, a többi körzetben számottevően nőtt az állástalan fiatalok száma.

A **tartós munkanélküliek** száma lényegesen nem változott az elmúlt egy évben. Számuk a negyedév végén 5624 főt tett ki, mely 20 fővel haladta meg az egy évvel korábbit. Összetételük azonban már kedvezőtlenebbül alakult, miután az egy évnél régebben, de két évnél kevesebb ideje állás nélkül lévők száma csökkent (5,5%-kal), a több mint két éve elhelyezkedni nem tudók száma pedig nőtt (6,9%-kal), így ez utóbbiak részaránya 3 százalékpontot emelkedett. 2005 márciusának végén a tartós munkanélküliek fele több mint két éve nem talált munkahelyet.

A regisztráltak közel héttizede volt jogosult valamilyen **ellátási formára**, 36%-uk munkanélküli járadékot, 58%-uk pedig rendszeres szociális segélyt kapott, a fennmaradó 6% egyéb ellátásokban (nyugdíj előtti segély, álláskeresést ösztönző juttatás, jövedelem pótló támogatás) részesült. Az aktív eszközök működtetésével érintett létszám 3584 főt tett ki, 15%-uk munkanélküliek képzésében, 21%-uk pedig közhasznú foglalkoztatásban vett részt.

A munkaerő keresleti piacon 2005 márciusában az álláskeresők számára 2130 közvetíthető munkalehetőség állt rendelkezésére, amely 28%-kal kevesebb, mint egy évvel korábban. A csökkenő álláslehetőségek 40%-a a pécsi, 20%-a a mohácsi kirendeltségen jelentkezett, miközben Sellye térségében az állásoknak csak 5%-át kínálták. Baranyában a negyedév végén 1001 **betöltetlen álláshelyet** regisztráltak, az egy évvel korábbinak csupán 62%-át. A felajánlott munkahelyek döntő hányadát (87 %) fizikai foglalkozásúaknak kínálták a munkáltatók.

12. Lakásépítés

Magyarországon 2005. I. negyedévében összesen 7288 lakást adtak át, ami 5,8%-kal haladta meg a tavalyi év hasonló időszakában regisztrált mennyiséget. Regionális bontásban azonban differenciáltabb képet kapunk, hiszen miközben a Budapestet is magában foglaló Közép-Magyarországon közel megduplázódott az elkészült lakások száma (192,6%), ezen kívül csak az észak-magyarországi régióban történt növekedés (115,1%), ahol a 10 000 lakosra jutó épített lakások száma még így is a legalacsonyabb (2,5) a régiók között. Az összes többi régióban jelentős visszaesés következett be, a legkisebb mértékű a Közép-Dunántúlon, ahol a tavalyi mennyiségnek csak 79,9%-át adták át, a legnagyobb mértékű csökkenés pedig éppen a Dél-Dunántúlon történt, ahol az egy évvel korábbinak mindössze 45,9%-át tették ki az átadott lakások.

A dél-dunántúli régióban átadott 357 lakás az országos mennyiség 4,9%-át tette ki. A régióon belüli eloszlás egyenetlen volt, Baranya megyében építették a lakások 44,5%-át, Somogyban 46,8%-át, Tolna megyére pedig mindössze 8,7% jutott.

Az előző év hasonló időszakával egybevetve mindhárom megyében jócskán megcsappant az átadott lakások mennyisége, hiszen Tolnában a bázis időszakának csak a kétharmada, Somogyban 56,2%-a, Baranyában pedig csupán 36,6%-a készült el az idén. A 10 000 lakosra jutó épített lakások száma a régió belül Somogyban volt a legmagasabb (5,0), ezt követte Baranya (4,0) majd Tolna (1,3). A régióban valamelyest emelkedett a megszünt lakások száma (104,0%). Az 52 megszünt lakásból 23 esett Tolnába, 17 Baranyába és 12 Somogyba, a tavalyihoz képest Tolnában közel ötödével csökkent, Somogyban és Baranyában pedig harmadával nőtt a lakásmegszűnés.

A tavalyi év I. negyedében Baranya megyében még 435 lakás készült el, az idén már csupán 159, ami majdnem kétharmados visszaesést jelent. A számottevő csökkenés mellett nőtt az új lakások átlagos alapterülete és 100 m² fölé került (104 m²). Az átlagos alapterület növekedése tükröződött a lakások szobaszám szerinti összetételében is. Az elkészült lakásoknak közel a fele (45,3%) 4 és több szobás volt, ami mintegy 18 százalékpontos növekedés a tavalyi év hasonló időszakával összevetve. A 3 szobás lakások részaránya 37,1%-ot, míg a 2 szobásoké és az 1 szobásoké 14,5 illetve 3,1%-ot tett ki. Az új lakások számának csökkenéséből és a jól mérhető elmozdulásból a nagyobb alapterületű és magasabb szobaszámú lakások felé arra lehet következtetni, hogy az elmúlt időszakban elsősorban a tehetősebb társadalmi csoportok vállalkoztak ilyen beruházásra.

Pécsett adták át az új lakásoknak a 45,3%-át (72 db), a többi városra jutott 17,6% (28 db) és a községekre 37,1% (59 db). A községekben a legélénkebb a pécsi kistérségben volt a lakásépítés, ahol 29 lakás készült el, ezek többsége is Kozármislenyben, Nagykozárban és Pellérdén. Ez azt jelenti, hogy a lakásépítések kétharmada a megyében Pécsett és annak közvetlen vonzáskörzetében koncentrálódott. Az új lakásoknak közel háromnegyede (73,6%) saját használatra készült, a fennmaradó rész zömét értékesítés céljából építették, 2 esetben volt az építető célja bérbeadás. Az elmúlt év hasonló időszakával összehasonlítva itt jelentős átrendeződés történt, hiszen tavaly még 60%-ot tettek ki az értékesítésre és mindössze 27%-ot a saját célra épített ingatlanok. Az építetők háromnegyede (73,6%) volt természetes személy és egyötöde jogi személyiségű vállalkozás, ami szintén nagy változás az előző évhez képest, amikor az utóbbi körhöz kapcsolódott az építéseknek több mint fele. Mivel a természetes személyek szám szerint az idei I. negyedében is ugyanannyi lakást építettek mint tavaly (119), a visszaesés okait abban lehet keresni, hogy a jogi személyiségű vállalkozások a megyében a tavalyi 240-nel szemben az idén csak 32 lakást építettek fel.

Kedvező jelnek tekinthetjük, hogy a tavalyi 261 építési engedéllyel szemben az idén az első három hónapban 297-et adtak ki Baranyában.

13. Bűnözés

A megyék többségében 2005 első negyedében az előző év hasonló időszakához viszonyítva gyarapodott az **ismertté vált bűncselekmények száma**. Ebből adódóan országos átlagban 3%-os növekedés mutatkozott. Baranya egyike annak a hat megyének, ahol mérséklődés következett be, az első három hónapban regisztrált 2659 bűncselekmény 7%-kal volt kevesebb az előző évinél. Ennek eredményeképpen Baranya a bűncselekmények 100 000 lakosra jutó számát tekintve (663) a megyék rangsorának vége felé, a 18. helyre került, alacsonyabb kriminalitási rátát csupán Vas megyében regisztráltak. Kedvezőtlennek tekinthető ugyanakkor a megyék rangsorában elfoglalt 18. hely a nyomozás eredményességi mutató esetében, a 2005 első negyedévi 42,8-es érték jelentős mértékben (13%-ponttal) elmarad a tavalyitól (ennél alacsonyabb mutató mindössze Fejér megyét jellemezte).

A bűncselekmények döntő többségét, csaknem kétharmadát továbbra is a **vagyon** elleniek tették ki. Az első három hónapban regisztrált 1729 eset mintegy 9%-kal kevesebb volt az egy évvel korábnál (országosan számottevő változás nem következett be). Ezen belül a lopások, betöréses lopások és a rablások száma növekedett, míg a csalásoké kevesebb mint a felére esett vissza.

A bűncselekmények második legnagyobb csoportját, 17%-át ez év első negyedében is a **közrend elleniek** tették ki. A megyében regisztrált 463 bűneset 7%-os növekedést jelent az előző év hasonló időszakához képest (országosan ennél is nagyobb mértékben, közel 20%-kal emelkedett a számuk). A közrend ellen elkövetett bűncselekmények közül a garázdaságok száma a tavalyi négyötödére esett vissza, a közbizalom ellenieké kis mértékben (3%-kal) gyarapodott. Kiemelendő a kábítószerrel történő visszaélések számának 2,3-szeres megnövekedése (országosan is jelentős, mintegy 40%-os növekedés mutatkozott).

Számottevő mértékben, több mint tizedével mérséklődött a **személy elleni** bűncselekmények száma, az első három hónapban összesen 139 eset vált ismertté (országosan 4%-os növekedés történt).

Míg országosan 9%-os csökkenés következett be, Baranyában az első negyedévben regisztrált 196 **közlekedési** bűncselekmény nem jelent lényegi változást az elmúlt évihez képest. Ezen belül több mint másfélszeresére emelkedett a közúti baleset okozása bűncselekmények száma, ugyanakkor az ittas vezetéseké – ha az országosnál kisebb mértékben is – de mérséklődött (8%-kal).

Ennél is jelentősebb csökkenés következett be a **gazdasági** bűncselekmények tekintetében, az első negyedév során napvilágra került 64 eset mindössze háromnegyede, az elkövetési érték csupán egyötöde volt a tavalyinak (országosan 12%-kal kevesebb gazdasági bűncselekményt követtek el). Figyelemre méltó a pénzhamisítás újbóli terjedése, az esetszám országosan is megduplázódott, Baranyában pedig több mint a háromszorosára emelkedett.

A bűncselekmények számának változásával szinkronban alakult a **bűnelkövetők** létszáma is. A Baranyában ismertté vált 897 elkövető mintegy 11%-kal volt kevesebb az egy évvel korábnál, míg országosan kis mértékű (csaknem 3%-os) gyarapodás következett be. Öröndetes változás, hogy a fiatalok bűnelkövetők első negyedévi száma nem érte el az egy évvel korábbi létszám hattizedét.

TÁBLÁZATOK

Összehasonlító adatok (régiók)

2005. I. negyedév

Régió	Lakó- népesség száma ^{a)} 1000 fő	Ipari termelés volumen- indexe ^{b)}	Egy lakosra jutó ipari termelés ^{b)} , 1000 Ft	Ipari értéke- sítésből az export aránya ^{c)} , %	Építőipari termelés volumen- indexe ^{d)}	Kiskeres- kedelmi forgalom volumen- indexe ^{e)}
Közép-Magyarország	2 841	98,5	310,0	42,4	122,7	107,4
Közép-Dunántúl	1 111	114,4	869,7	71,0	106,8	105,1
Nyugat-Dunántúl	1 000	93,9	652,6	73,9	102,8	103,8
Dél-Dunántúl	977	89,4	198,3	51,5	93,0	104,7
Észak-Magyarország	1 271	109,7	317,3	52,9	92,3	105,0
Észak-Alföld	1 542	93,4	204,5	37,7	120,1	104,7
Dél-Alföld	1 355	94,2	189,3	37,6	111,3	104,9
ORSZÁG	10 098	101,8	363,6	55,3	114,1	105,8

Régió	Kereskedelmi szálláshelyeken a vendégéjszakák		Külföldi vendég- éjszakák aránya, %	Regisztrált vállalkozások		1000 lakosra jutó vállalkozás
	száma, 1000	számának indexe		száma	előző év azonos időpontja = 100,0	
Közép-Magyarország	1 229,0	117,5	79,1	484 455	101,8	171
Közép-Dunántúl	187,0	121,6	32,6	121 733	100,7	110
Nyugat-Dunántúl	586,7	103,5	46,3	117 070	101,8	117
Dél-Dunántúl	158,8	104,9	19,1	111 614	99,5	114
Észak-Magyarország	184,1	110,0	12,1	101 284	101,7	80
Észak-Alföld	220,7	97,2	21,1	130 867	101,5	85
Dél-Alföld	131,7	100,1	18,8	131 237	101,7	97
ORSZÁG	2 698,2	110,4	52,9	1 199 211 ^{f)}	101,5 ^{f)}	119 ^{f)}

a) 2005. január 1-jén. - b) A 4 főnél többet foglalkoztató szervezetek telephely szerinti adatai. - c) A 49 főnél többet foglalkoztató szervezetek székhely szerinti adatai. - d) A 4 főnél többet foglalkoztató szervezetek székhely szerinti adatai. - e) 2004. évben, jármű- és üzemanyag-kereskedelem nélkül.- f) Külföldön működőkkel együtt.

Megjegyzés: Index: előző év azonos időszaka (időpontja) = 100,0.

Összehasonlító adatok (folytatás)
(régiók)

2005. I. negyedév

Régió	Beruházások megoszlása, %	Egy lakosra jutó beruházás, 1000 Ft	Alkalmazásban állók			
			száma	számának indexe	havi nettó átlagkeresete, Ft	havi nettó átlagkeresetének indexe
Közép-Magyarország	49,1	83,6	1 195 957	101,2	117 892	113,1
Közép-Dunántúl	13,6	59,0	283 664	100,6	95 792	112,7
Nyugat-Dunántúl	9,4	45,2	253 994	98,0	95 083	112,0
Dél-Dunántúl	4,6	22,6	213 181	99,0	92 997	115,1
Észak-Magyarország	8,3	31,4	239 974	99,9	94 282	115,1
Észak-Alföld	9,2	28,9	302 172	98,9	91 280	114,9
Dél-Alföld	6,0	21,4	283 916	99,7	90 608	114,6
ORSZÁG	100,0	47,9	2 772 858	100,1	103 886	113,7

Régió	Aktivitási arány ^{a)} , %	Munkanélküliek száma ^{a)} , 1000 fő	Munkanélküliségi ráta ^{a)} , %	Épített lakások		10 000 lakosra jutó épített lakás
				száma	indexe	
Közép-Magyarország	59,6	64,4	4,9	4 195	192,6	14,8
Közép-Dunántúl	56,7	31,0	6,4	394	79,9	3,5
Nyugat-Dunántúl	57,5	24,0	5,4	783	66,0	7,8
Dél-Dunántúl	50,9	33,0	8,6	357	45,9	3,7
Észak-Magyarország	48,7	51,7	11,0	321	115,1	2,5
Észak-Alföld	47,6	50,5	9,1	633	61,1	4,1
Dél-Alföld	51,4	42,8	8,1	605	64,6	4,5
ORSZÁG	54,0	297,4	7,1	7 288	105,8	7,2

a) A KSH munkaerő-felmérése alapján.

Megjegyzés: Index: előző év azonos időszaka (időpontja) = 100,0.

**Összehasonlító adatok
(megye – régió – ország)**

2005. I. negyedév

Megnevezés	Baranya	Somogy	Tolna	Dél- dunántúli régióban	Ország- osan
	megyében				
Mezőgazdaság					
Szarvasmarha-állomány ^{a)} , 1000 db	28	30	28	87	721
Szarvasmarha-állomány indexe	94,9	98,9	102,4	98,7	97,2
Sertésállomány ^{a)} , 1000 db	352	158	195	705	3 915
Sertésállomány indexe	109,7	96,7	80,3	97,0	91,3
100 ha mezőgazdasági területre jutó:					
szarvasmarha-állomány, db	10	9	11	10	12
sertésállomány, db	131	50	77	84	67
Ipar					
Termelés volumenindexe ^{b)}	101,4	79,6	96,2	89,4	101,8
Egy lakosra jutó termelési érték ^{b)} , 1000 Ft	155,0	248,3	201,5	198,3	363,6
Termelés volumenindexe ^{c)}	102,4	70,9	96,0	82,3	101,9
Értékesítés volumenindexe ^{c)}	101,7	71,2	94,2	83,9	101,8
Ezen belül: belföldi	99,3	71,5	96,3	94,0	100,7
export	112,3	71,2	87,1	76,2	102,6
Értékesítésből az export aránya, %	20,2	87,3	21,4	51,5	55,3
Építőipar					
Építőipari termelés volumenindexe ^{d)}	101,3	89,5	87,1	93,0	114,1
Egy lakosra jutó termelési érték ^{d)} , 1000 Ft	9,4	9,1	11,3	9,8	19,8
Idegenforgalom					
Vendégek száma, 1000	38,0	30,1	7,8	75,8	1 054,5
Vendégek számának indexe	92,0	131,0	101,4	105,5	113,3
Külföldiek aránya, %	13,6	9,1	15,9	12,1	46,8
Vendégéjszakák száma, 1000	83,5	59,4	15,9	158,8	2 698,2
Vendégéjszakák számának indexe	90,2	130,5	119,0	104,9	110,4
Külföldiek aránya, %	23,2	13,1	20,3	19,1	52,9
Regisztrált gazdasági szervezetek					
Összesen: az időszak végén az előző év azonos időpontjának %-ában	49 529	44 869	27 030	121 428	1 288 155 ^{e)}
Társas vállalkozás aránya, %	101,5	97,5	100,1	99,6	101,4 ^{e)}
Egyéni vállalkozás aránya, %	33,8	22,5	26,3	27,9	37,7 ^{e)}
Nonprofit szervezet aránya, %	58,3	69,8	64,9	64,0	55,4 ^{e)}
1000 lakosra jutó vállalkozás	6,1	6,0	7,1	6,3	5,7 ^{e)}
	114	125	100	114	119 ^{e)}
Beruházás					
Teljesítményérték, millió Ft	9 908	6 163	5 991	22 062	483 707
Egy lakosra jutó teljesítményérték, 1000 Ft	24,8	18,6	24,4	22,6	47,9

a) Április 1-jei állomány. - b) A 4 főnél többet foglalkoztató szervezetek telephely szerinti adatai. - c) A 49 főnél többet foglalkoztató szervezetek székhely szerinti adatai. - d) A 4 főnél többet foglalkoztató szervezetek székhely szerinti adatai.- e) Külföldön működőkkel együtt.

Megjegyzés: Index: előző év azonos időszaka (időpontja) = 100,0.

**Összehasonlító adatok (folytatás)
(megye – régió – ország)**

2005. I. negyedév

Megnevezés	Baranya	Somogy	Tolna	Dél- dunántúli régióban	Ország- osan
	megyében				
Népesség					
Népesség száma, 1000 fő ^{a)}	400	332	245	977	10 098
Népesség indexe	99,5	99,3	99,2	99,4	99,8
Gazdasági aktivitás^{b)}					
Foglalkoztatottak, 1000 fő	140,0	116,2	94,1	350,3	3 870,6
Munkanélküliek, 1000 fő	13,7	10,6	8,7	33,0	297,4
Gazdaságilag aktívak, 1000 fő	153,7	126,7	102,8	383,3	4 168,0
Gazdaságilag inaktívak, 1000 fő	155,5	127,7	85,8	369,0	3 556,0
Aktivitási arány, %	49,7	49,8	54,5	50,9	54,0
Foglalkoztatási arány, %	45,3	45,7	49,9	46,6	50,1
Munkanélküliségi ráta, %	8,9	8,4	8,5	8,6	7,1
Alkalmazásban állók					
Alkalmazásban állók, 1000 fő	90,6	74,5	48,0	213,2	2 772,9
Ezen belül az alkalmazásban állók aránya, %:					
A,B Mezőgazdaság, erdőgazdálkodás	6,5	7,3	7,9	7,1	3,4
C-E Ipar	27,7	34,6	32,7	31,3	27,8
F Építőipar	4,2	4,2	5,3	4,5	4,5
G Kereskedelem, javítás	10,7	8,7	8,0	9,4	12,3
L Közigazgatás	10,0	11,6	11,0	10,8	11,1
M Oktatás	15,9	10,4	10,6	12,8	9,3
N Egészségügyi, szociális ellátás	10,3	9,5	9,8	9,9	8,0
Alkalmazásban állók számának indexe	99,2	99,4	98,1	99,0	100,1
Bruttó keresetek					
Alkalmazásban állók havi bruttó átlagkeresete, Ft	142 682	131 235	141 428	138 270	160 028
Ezen belül:					
A,B Mezőgazdaság, erdőgazdálkodás	97 608	89 298	93 148	93 490	93 868
C-E Ipar	129 094	110 868	136 077	123 429	141 110
F Építőipar	76 223	83 039	83 109	80 338	97 780
G Kereskedelem, javítás	89 296	84 984	83 192	86 739	126 246
L Közigazgatás	214 061	191 380	204 336	203 084	238 141
M Oktatás	206 384	204 225	200 976	204 727	206 346
N Egészségügyi, szociális ellátás	156 564	154 800	158 520	156 384	163 585
Alkalmazásban állók havi bruttó átlagkeresetének indexe	118,7	115,1	113,9	116,3	113,7

a) 2005. január 1-jén. - b) A KSH munkaerő-felmérése alapján.

Megjegyzés: Index: előző év azonos időszaka (időpontja) = 100,0.

**Összehasonlító adatok (folytatás)
(megye – régió – ország)**

2005. I. negyedév

Megnevezés	Baranya	Somogy	Tolna	Dél- dunántúli régióban	Ország- osan
	megyében				
Nettó keresetek					
Alkalmazásban állók havi nettó átlagkeresete, Ft	95 100	89 808	94 246	92 997	103 886
Ezen belül:					
A,B Mezőgazdaság, erdőgazdálkodás	73 379	69 018	71 314	71 288	71 274
C-E Ipar	89 344	80 717	91 575	86 408	95 035
F Építőipar	60 656	64 189	64 588	62 886	71 961
G Kereskedelem, javítás	68 420	65 837	64 719	66 880	87 075
L Közigazgatás	129 484	118 674	124 589	124 191	141 465
M Oktatás	125 430	124 485	122 836	124 661	125 512
N Egészségügyi, szociális ellátás	103 006	102 177	104 227	102 994	106 353
Alkalmazásban állók havi nettó átlagkeresetének indexe	117,0	114,2	113,3	115,1	113,7
Munkanélküliség					
Regisztrált munkanélküliek száma ^{a)}	22 006	22 810	13 578	58 394	436 347
Munkanélküli-járadékban részesültek száma ^{a)}	5 601	5 423	3 672	14 696	127 846
Rendszeres szociális segélyben részesültek száma ^{a)}	8 794	9 171	4 241	22 206	145 924
Álláskeresést ösztönző juttatásban részesültek száma ^{a)}	742	1 088	711	2 541	18 478
Bejelentett betöltetlen álláshelyek száma ^{a)}	1 001	1 017	1 101	3 119	40 548
Munkanélküli-járadék havi átlagos bruttó összege, Ft ^{b)}	38 209	38 213	38 051	38 158	38 628
Regisztrált munkanélküliek számának indexe	106,9	115,8	106,3	110,0	109,9
Munkanélküli-járadékban részesültek számának indexe	112,9	101,8	96,5	104,3	106,6
Bejelentett betöltetlen álláshelyek számának indexe	62,0	106,7	77,5	78,2	72,0
Lakáshelyzet					
Épített lakás	159	167	31	357	7 288
Épített lakások indexe	36,6	56,2	66,0	45,8	105,8
Megszűnt lakás	17	12	23	52	558
Megszűnt lakások indexe	130,8	133,3	82,1	104,0	80,4
10 000 lakosra jutó épített lakások száma	4,0	5,0	1,3	3,7	7,2

a) Az időszak végén.- b) Az időszak utolsó hónapjában.

Megjegyzés: Index: előző év azonos időszaka (időpontja) = 100,0.

Gazdasági-társadalmi jelzőszámok I., 2005

Megnevezés	A megyében				Országosan
	I. n. év	I. félév	I–III. n. év	év	I. n. év
Ipari termelés értéke^{a)} , millió Ft	62 032				3 671 434
előző év azonos időszaka = 100,0	101,4				101,8
2000. év azonos időszaka = 100,0	82,1				121,3
Ipari termelés értéke^{b)} , millió Ft	59 043				3 361 765
előző év azonos időszaka = 100,0	102,4				101,9
2000. év azonos időszaka = 100,0	84,9				123,4
Ipari értékesítés^{b)} , millió Ft	85 584				3 705 964
előző év azonos időszaka = 100,0	101,7				101,8
2000. év azonos időszaka = 100,0	87,0				121,5
Ezen belül: belföldi értékesítés , millió Ft	68 285				1 656 672
előző év azonos időszaka = 100,0	99,3				100,7
2000. év azonos időszaka = 100,0	96,0				95,4
export , millió Ft	17 300				2 049 292
előző év azonos időszaka = 100,0	112,3				102,6
2000. év azonos időszaka = 100,0	75,7				145,2
Építőipari termelés értéke^{c)} , millió Ft	3 746				199 585
előző év azonos időszaka = 100,0	101,3				114,1
2000. év azonos időszaka = 100,0	125,5				144,3
Épített lakások száma	159				7 288
előző év azonos időszaka = 100,0	36,6				105,8
2000. év azonos időszaka = 100,0	180,7				278,0
Megszűnt lakások száma	17				558
előző év azonos időszaka = 100,0	130,8				80,4
2000. év azonos időszaka = 100,0	113,3				105,7
Házasságkötések száma	219				5 404
előző év azonos időszaka = 100,0	106,8				99,7
2000. év azonos időszaka = 100,0	99,1				86,2
Élveszületések száma	909				23 979
előző év azonos időszaka = 100,0	108,3				105,5
2000. év azonos időszaka = 100,0	93,6				99,9
Halálozások száma	1 461				37 063
előző év azonos időszaka = 100,0	104,4				102,1
2000. év azonos időszaka = 100,0	94,9				97,6
Természetes szaporodás, illetve fogyás (-)	-552				-13 084
előző év azonos időszaka = 100,0	98,6				96,3
2000. év azonos időszaka = 100,0	97,0				93,7

a) A 4 főnél többet foglalkoztató szervezetek telephely szerinti adatai, az indexek összehasonlító áron. - b) A 49 főnél többet foglalkoztató szervezetek székhely szerinti adatai, az indexek összehasonlító áron. - c) A 4 főnél többet foglalkoztató szervezetek székhely szerinti adatai, az indexek összehasonlító áron.

Gazdasági-társadalmi jelzőszámok I., 2005 (folytatás)

Megnevezés	A megyében				Országosan
	I. n. év	I. félév	I-III. n. év	év	I. n. év
A kereskedelmi szálláshelyek vendégéjszakáinak száma	83 486				2 698 239
előző év azonos időszaka = 100,0	90,2				110,4
2000. év azonos időszaka = 100,0	115,8				127,2
Beruházások teljesítményértéke, millió Ft	9 908				483 707
Alkalmazásban állók száma^{a)}	90 645				2 772 858
előző év azonos időszaka = 100,0	99,2				100,1
Alkalmazásban állók havi bruttóátlagkeresete^{a)}, Ft	142 682				160 028
előző év azonos időszaka = 100,0	118,7				113,7
Alkalmazásban állók havi nettó átlagkeresete^{a)}, Ft	95 100				103 886
előző év azonos időszaka = 100,0	117,0				113,7
Regisztrált munkanélküliek száma az időszak végén	22 006				436 347
előző év azonos időpontja = 100,0	106,9				109,9
2000. év azonos időpontja = 100,0	110,1				102,0
Munkanélküli-járadékban részesültek száma az időszak végén	5 601				127 846
előző év azonos időpontja = 100,0	112,9				106,6
Rendszeres szociális segélyben részesültek száma az időszak végén	8 794				145 924
előző év azonos időpontja = 100,0	105,1				114,0
Álláskeresést ösztönző juttatásban részesültek száma az időszak végén	742				18 478
előző év azonos időpontja = 100,0	122,0				137,4
Munkanélküli-járadék havi átlagos bruttó összege^{b)}, Ft	38 209				38 628
előző év azonos időszaka = 100,0	106,0				106,3

a) A 4 főnél többet foglalkoztató vállalkozások, létszámhatártól függetlenül a költségvetési szervek és a kijelölt nonprofit szervezetek székhely szerinti adatai. - b) Az időszak utolsó hónapjában.

Gazdasági-társadalmi jelzőszámok II., 2005

Megnevezés	A megyében				Országosan
	I. n. év	II. n. év	III. n. év	IV. n. év	I. n. év
Ipari termelés értéke^{a)} , millió Ft	62 032				3 671 434
előző év azonos időszaka = 100,0	101,4				101,8
Ipari termelés értéke^{b)} , millió Ft	59 043				3 361 765
előző év azonos időszaka = 100,0	102,4				101,9
Ipari értékesítés^{b)} , millió Ft	85 584				3 705 964
előző év azonos időszaka = 100,0	101,7				101,8
Ezen belül: belföldi értékesítés , millió Ft	68 285				1 656 672
előző év azonos időszaka = 100,0	99,3				100,7
export , millió Ft	17 300				2 049 292
előző év azonos időszaka = 100,0	112,3				102,6
Építőipari termelés értéke^{c)} , millió Ft	3 746				199 585
előző év azonos időszaka = 100,0	101,3				114,1
Épített lakások száma	159				7 288
előző év azonos időszaka = 100,0	36,6				105,8
Megszűnt lakások száma	17				558
előző év azonos időszaka = 100,0	130,8				80,4
Foglalkoztatottak száma^{d)} , 1000 fő	140,0				3 870,6
előző év azonos időszaka = 100,0	105,3				99,5
Munkanélküliek száma^{d)} , 1000 fő	13,7				297,4
előző év azonos időszaka = 100,0	116,1				117,9
Munkanélküliségi ráta^{d)} , %	8,9				7,1
Alkalmazásban állók száma^{e)}	90 645				2 772 858
előző év azonos időszaka = 100,0	99,2				100,1
Alkalmazásban állók havi bruttó átlagkeresete^{e)} , Ft	142 682				160 028
előző év azonos időszaka = 100,0	118,7				113,7
Alkalmazásban állók havi nettó átlagkeresete^{e)} , Ft	95 100				103 886
előző év azonos időszaka = 100,0	117,0				113,7

a) A 4 főnél többet foglalkoztató szervezetek telephely szerinti adatai, az indexek összehasonlító áron. - b) A 49 főnél többet foglalkoztató szervezetek székhely szerinti adatai, az indexek összehasonlító áron. - c) A 4 főnél többet foglalkoztató szervezetek székhely szerinti adatai, az indexek összehasonlító áron. - d) A KSH munkaerő-felmérése alapján. - e) A 4 főnél többet foglalkoztató vállalkozások, létszámhatártól függetlenül a költségvetési szervek és a kijelölt nonprofit szervezetek székhely szerinti adatai.

A fontosabb szántóföldi növények betakarított területe

Megnevezés	1996–2000. évek átlaga	2003	2004		
	hektár		előző év = 100,0	1996–2000. évek átlaga = 100,0	
Gabonafélék összesen	161 446	168 687	171 928	101,9	106,5
Ebből: búza	48 914	56 038	56 160	100,2	114,8
kukorica	87 012	84 536	89 304	105,6	102,6
őszi árpa	11 684	14 379	14 199	98,7	121,5
tavaszi árpa	7 587	5 663	4 737	83,6	62,4
rozs	539	474	435	91,8	80,7
zab	1 946	1 928	2 072	107,5	106,5
triticale	3 502	4 507	4 559	101,2	130,2
Burgonya	1 443	801	751	93,8	52,0
Borsó	6 590	3 053	2 700	88,4	41,0
Napraforgó	12 891	11 401	11 291	99,0	87,6
Repce	5 834	5 256	5 352	101,8	91,7
Cukorrépa	2 650	1 557	2 110	135,5	79,6
Silókukorica	6 383	6 095	5 529	90,7	86,6
Lucerna	6 753	3 743	4 377	116,9	64,8
Zöldségfélék összesen	2 527	2 016	1 785	88,5	70,6
Egyéb növények	16 862	20 543	20 644	100,5	122,4
Betakarított terület összesen	223 379	223 152	226 467	101,5	101,4
Vetetlen, betakarítatlan terület	4 902	7 358	4 149	56,4	84,6
SZÁNTÓTERÜLET ÖSSZESEN	228 281	230 510	230 616	100,0	101,0

A fontosabb szántóföldi növények terméseredménye

Megnevezés	1996–2000. évek átlaga	2003	2004		
			évben	előző év = 100,0	1996–2000. évek átlaga = 100,0
Összes termés, tonna					
Gabonafélék összesen	875 768	671 829	1 104 403	164,4	126,1
Ebből: búza	226 290	202 927	302 550	149,1	133,7
kukorica	556 348	385 355	686 327	178,1	123,4
őszi árpa	50 271	50 542	70 267	139,0	139,8
tavaszi árpa	22 841	14 005	15 874	113,3	69,5
rozs	2 112	1 468	2 361	160,8	111,8
zab	5 504	3 544	5 790	163,4	105,2
triticale	11 908	13 728	19 378	141,2	162,7
Burgonya	33 795	14 620	19 526	133,6	57,8
Borsó	13 271	2 575	8 501	330,1	64,1
Napraforgómag	19 768	25 310	30 384	120,0	153,7
Repcemag	9 582	9 976	12 927	129,6	134,9
Cukorrépa	140 573	56 149	146 093	260,2	103,9
Silókukorica	176 219	114 860	193 749	168,7	109,9
Lucernaszéna	36 395	17 890	27 397	151,1	75,3
Termésátlag, kg/ha					
Búza	4 630	3 620	5 390	148,9	116,4
Kukorica	6 390	4 500	7 690	170,9	120,3
Őszi árpa	4 300	3 510	4 950	141,0	115,1
Tavaszi árpa	3 010	2 470	3 350	135,6	111,3
Rozs	3 920	3 100	5 430	175,2	138,5
Zab	2 820	1 840	2 790	151,6	98,9
Triticale	3 400	3 050	4 250	139,3	125,0
Burgonya	22 230	17 880	25 600	143,2	115,2
Borsó	2 010	840	3 150	3,8-szeres	156,7
Napraforgómag	1 530	2 220	2 690	121,2	175,8
Repcemag	1 640	1 900	2 420	127,4	147,6
Cukorrépa	53 050	36 060	69 240	192,0	130,5
Silókukorica	27 330	11 850	35 040	295,7	128,2
Lucernaszéna	5 300	4 700	6 220	132,3	117,4

Állatállomány

(1000 db)

Időpont	Szarvas- marha	Ebből: tehén	Juh	Sertés	Ebből: anyakoca	Tyúkféle
Gazdasági szervezetek						
2004. április 1.	25,0	12,5	2,7	233,2	18,2	1473,4
augusztus 1.	24,9	12,5	3,0	240,2	18,5	1808,0
december 1.	26,0	12,6	3,2	271,8	22,9	1429,2
2005. április 1.	24,4	12,4	3,2	280,8	22,1	1492,9
augusztus 1.						
december 1.						
A 2005. április 1. az előző év azonos időpontjának %-ában	97,8	98,8	117,1	120,4	121,6	101,3
Egyéni gazdaságok						
2004. április 1.	4,8	1,2	31,4	87,7	6,9	1264,9
augusztus 1.	4,4	1,1	26,5	84,9	6,2	1021,5
december 1.	4,0	1,1	22,9	69,9	5,6	711,8
2005. április 1.	3,8	1,1	32,4	71,4	5,7	970,2
augusztus 1.						
december 1.						
A 2005. április 1. az előző év azonos időpontjának %-ában	80,1	86,8	103,1	81,5	81,7	76,7
Összesen						
2004. április 1.	29,8	13,8	34,1	320,9	25,1	2738,3
augusztus 1.	29,3	13,6	29,5	325,1	24,6	2829,5
december 1.	30,0	13,7	26,1	341,7	28,5	2141,0
2005. április 1.	28,3	13,4	35,6	352,2	27,8	2463,0
augusztus 1.						
december 1.						
A 2005. április 1. az előző év azonos időpontjának %-ában	94,9	97,7	104,2	109,7	110,6	89,9

Az ipari termelés

Időszak	Telephely szerint ^{a)}		Székhely szerint ^{b)}	
	millió Ft	előző év azonos idő- szaka = 100,0 ^{c)}	millió Ft	előző év azonos idő- szaka = 100,0 ^{c)}
2004. I. negyedév	60 565	87,8	69 764	89,2
I. félév	121 728	93,3	131 272	94,8
I–III. negyedév	186 959	95,0	196 538	96,8
év	258 173	95,3	272 349	96,4
2005. I. negyedév	62 032	101,4	59 043	102,4
I. félév				
I–III. negyedév				
év				

a) A 4 főnél többet foglalkoztató szervezetek adatai. - b) A 49 főnél többet foglalkoztató szervezetek adatai.-
c) Összehasonlító áron.

A megyei székhelyű ipar értékesítésének és az alkalmazásban állók számának indexe*

Időszak	(előző év azonos időszaka = 100,0)			
	Belföldi értékesítés ^{a)}	Export ^{a)}	Összes értékesítés ^{a)}	Alkalmazásban állók
2004. I. negyedév	84,8	114,9	90,2	95,8
I. félév	95,1	101,0	96,4	93,6
I–III. negyedév	99,3	93,1	97,9	92,4
év	98,8	89,0	96,5	91,6
2005. I. negyedév	99,3	112,3	101,7	91,2
I. félév				
I–III. negyedév				
év				

* A 49 főnél többet foglalkoztató szervezetek adatai. - a) Összehasonlító áron.

A megyei székhelyű ipar adatai ágazat szerint*

2005. I. negyedév

Ágazat, ágazatcsoport	Termelés	Belföldi értékesítés	Export	Összes értékesítés	Alkalmazásban állók száma	Egy alkalmazásban állóra jutó termelés, 1000 Ft	
	millió Ft						
C	Bányászat	53	49	–	49	144	370
D	Feldolgozóipar	43 087	23 581	17 300	40 881	15 163	2 842
	Ezen belül:						
DA	élelmiszer, ital, dohány gyártása	22 059	18 001	3 289	21 289	3 977	5 547
DB-DC	textília, bőrtermékek, lábbeli gyártása	1 410	205	1 162	1 367	2 196	642
DD-DE	fa-, papírtermékek gyártása, nyomdai tevékenység	2 049	924	1 153	2 077	1 674	1 224
DF-DH	vegyipar	2 551	1 475	941	2 416	882	2 894
DI	nemfém ásványi termékek gyártása	2 043	1 596	213	1 809	977	2 091
DJ	fémalapanyag, fémfeldolgozási termék gyártása	742	384	293	677	501	1 482
DK-DM	gépipar	11 706	864	9 851	10 715	4 424	2 646
E	Villamosenergia-, gáz-, gőz-, vízellátás	15 903	44 655	–	44 655	3 323	4 786
C-E	IPAR ÖSSZESEN	59 043	68 285	17 300	85 584	18 630	3 169
Előző év azonos időszaka = 100,0							
C	Bányászat	6,9	6,4	–	6,4	52,4	13,2
D	Feldolgozóipar	109,1	106,9	112,3	109,2	90,1	121,1
	Ezen belül:						
DA	élelmiszer, ital, dohány gyártása	109,6	110,4	86,7	105,9	107,9	101,6
DB-DC	textília, bőrtermékek, lábbeli gyártása	75,0	53,6	90,9	82,3	75,3	99,6
DD-DE	fa-, papírtermékek gyártása, nyomdai tevékenység	96,1	126,7	86,6	100,8	84,1	114,3
DF-DH	vegyipar	143,3	183,1	110,1	145,5	99,0	144,7
DI	nemfém ásványi termékek gyártása	72,9	71,1	119,5	74,7	90,6	80,5
DJ	fémalapanyag, fémfeldolgozási termék gyártása	103,0	113,7	81,6	97,2	97,2	106,0
DK-DM	gépipar	123,1	87,1	134,4	128,7	85,5	144,0
E	Villamosenergia-, gáz-, gőz-, vízellátás	91,3	97,2	–	97,2	100,1	91,2
C-E	IPAR ÖSSZESEN	102,4	99,3	112,3	101,7	91,2	112,3

* A 49 főnél többet foglalkoztató szervezetek adatai, a termelés és az értékesítés indexei összehasonlító áron.

Az építőipari termelés, az alkalmazásban állók számának indexe*

(előző év azonos időszaka = 100,0)

Időszak	Építőipari termelés ^{a)}	Alkalmazásban állók
2004. I. negyedév	87,8	100,8
I. félév	92,6	100,1
I–III. negyedév	97,7	100,6
Év	96,0	101,6
2005. I. negyedév	101,3	114,7
I. félév		
I–III. negyedév		
Év		

* A 4 főnél többet foglalkoztató szervezetek székhely szerinti adatai. - a) Összehasonlító áron.

Az építőipari tevékenység

2005. I. negyedév

Megnevezés	Épületek építése	Egyéb építmények építése	Összesen
Millió forint			
Építőipari termelés	2 711	1 035	3 746
Új szerződések értéke az évkezdettől a tárgyidőszak végéig	2 463	413	2 877
Szerződésállomány értéke a tárgyidőszak végén	3 555	2 113	5 668
Előző év azonos időszaka = 100,0^{a)}			
Építőipari termelés	96,0	118,3	101,3
Új szerződések értéke az évkezdettől a tárgyidőszak végéig	158,7	24,9	89,6
Szerződésállomány értéke a tárgyidőszak végén	116,1	268,1	147,2

a) Összehasonlító áron.

A kiskereskedelmi üzletek száma

Időpont	Kiskereskedelmi üzlet	Ebből: egyéni vállalkozók által működtetett
2004. március 31.	6 500	2 681
június 30.	6 488	2 651
szeptember 30.	6 487	2 629
december 31.	6 509	2 625
2005. március 31.	6 487	2 619
június 30.		
szeptember 30.		
december 31.		
A 2005. március 31. az előző év azonos időpontjának %-ában	99,8	97,7

A kiskereskedelmi üzletek száma üzlettípus szerint

2005. március 31.

Üzlettípus	Kiskereskedelmi üzlet	Ebből: egyéni vállalkozók által működtetett	Kiskereskedelmi üzlet	Ezen belül: egyéni vállalkozók által működtetett
			előző év azonos időpontja = 100,0	
Élelmiszer jellegű üzlet és áruház	1 406	740	97,8	97,5
Zöldség-, gyümölcsszaküzlet	97	59	93,3	86,8
Hús-, húskészítmény-szaküzlet	124	49	102,5	94,2
Hal- és halkészítmény-szaküzlet	17	11	94,4	91,7
Kenyér-, pékáru- és cukrászattermék-szaküzlet	88	36	120,5	112,5
Alkoholtartalmú és egyéb italok szaküzlete	142	64	107,6	98,5
Dohányáru-szaküzlet	97	25	95,1	83,3
Egyéb, nem kiemelt élelmiszer-szaküzlet	66	24	110,0	100,0
<i>Élelmiszer- és élelmiszer jellegű vegyes üzlet összesen</i>	2 037	1 008	99,5	96,7
Iparcikk jellegű üzlet és áruház	221	59	118,8	122,9
Állatpatika	8	1	160,0	100,0
Illatszerek-szaküzlet	112	52	96,6	94,5
Textilszaküzlet	96	42	101,1	105,0
Ruházati szaküzlet	706	285	94,5	93,4
Cipő-, bőrárus szaküzlet	125	46	83,3	80,7
Bútor-, háztartáscikk-szaküzlet	211	59	103,9	105,4
Elektromos háztartási cikkek szaküzlete	176	39	91,2	100,0
Vasáru-, festék-, üvegszaküzlet	388	103	101,3	98,1
Könyv-, újság-, papíráru-szaküzlet	262	46	100,0	104,5
Egyéb, máshová nem sorolt iparcikk-szaküzlet	1 496	666	100,7	98,5
Használcikk-szaküzlet	226	129	96,6	95,6
<i>Nem élelmiszer kiskereskedelmi üzlet összesen</i>	4 027	1 527	99,2	97,8
ÖSSZESEN	6 064	2 535	99,3	97,4
Gépjárműszaküzlet	142	22	113,6	129,4
Gépjárműalkatrész-szaküzlet	188	51	105,6	104,1
Motorkerékpár- és -alkatrész-szaküzlet	19	9	118,8	100,0
Gépjárműüzemanyag-töltő állomás	74	2	98,7	66,7
<i>Járműüzlet és üzemanyagtelep összesen</i>	423	84	107,4	107,7
KISKERESKEDELMI ÜZLET ÖSSZESEN	6 487	2 619	99,8	97,7

A kereskedelmi szálláshelyek kapacitása

július 31.

Megnevezés	2003	2004	A 2004. év az előző év %-ában
Működő egység			
Szálloda	26	27	103,8
Panzió	101	77	76,2
Turistaszállás	15	12	80,0
Ifjúsági szálló	15	14	93,3
Üdülőház	18	19	105,6
Kemping	14	11	78,6
ÖSSZESEN	189	160	84,7
Kiadható szoba			
Szálloda	1 134	1 124	99,1
Panzió	1 068	972	91,0
Turistaszállás	426	363	85,2
Ifjúsági szálló	942	617	65,5
Üdülőház	354	342	96,6
Kemping	–	–	–
ÖSSZESEN	3 924	3 418	87,1
Kiadható férőhely			
Szálloda	2 626	2 584	98,4
Panzió	2 868	2 679	93,4
Turistaszállás	2 142	1 661	77,5
Ifjúsági szálló	2 732	2 239	82,0
Üdülőház	1 202	1 153	95,9
Kemping	5 430	4 790	88,2
ÖSSZESEN	17 000	15 106	88,9

A magánszálláshelyek kapacitása és vendégforgalma

Megnevezés	Fizetővendéglátás		Falusi szállásadás		Összesen	
	2003	2004	2003	2004	2003	2004
Működő egység ^{a)}	2 066	2 077	242	306	2 308	2 383
Kiadható férőhely ^{a)}	8 635	8 785	1 375	1 809	10 010	10 594
Vendégek száma összesen	20 948	26 107	7 538	7 527	28 486	33 634
Ebből: külföldi	10 447	10 730	738	978	11 185	11 708
belföldi	10 501	15 377	6 800	6 549	17 301	21 926
Vendégéjszakák száma összesen	134 925	151 303	26 088	27 226	161 013	178 529
Ebből: külföldi	74 740	83 240	3 315	4 175	78 055	87 415
belföldi	60 185	68 063	22 773	23 051	82 958	91 114

a) Július 31-én.

A kereskedelmi szálláshelyeken a vendégek és a vendégéjszakák száma

Időszak	Külföldi	Belföldi	Összes	Külföldi	Belföldi	Összes
	vendég			vendégéjszaka		
2004 az előző év azonos időszakának %-ában:						
I. negyedév	88,4	113,2	109,1	114,6	114,7	114,6
I. félév	93,4	97,9	97,2	98,0	97,3	97,5
I–III. negyedév	101,8	96,4	97,5	101,8	93,6	95,9
év	100,8	95,9	96,8	102,8	91,8	94,8
Évközi adatgyűjtés alapján:						
2005. január	1 308	9 233	10 541	3 846	18 741	22 587
február	1 393	9 704	11 097	4 855	18 603	23 458
március	2 470	13 862	16 332	10 688	26 753	37 441
I. negyedév	5 171	32 799	37 970	19 389	64 097	83 486
április						
május						
június						
I. félév						
július						
augusztus						
szeptember						
I–III. negyedév						
október						
november						
december						
év						
Idény szerint:						
előidény						
főidény						
utóidény						
A 2005. I. negyedév az előző év azonos időszakának %-ában						
	92,1	92,0	92,0	93,0	89,4	90,2

A kereskedelmi szálláshelyek vendégforgalma szállástípusok szerint

2005. I. negyedév

Megnevezés	Külföldi	Belföldi	Összesen	Külföldi	Belföldi	Összesen
				előző év azonos időszaka = 100,0		
Szálloda						
Vendégek száma	3 294	14 689	17 983	89,0	110,1	105,5
Vendégéjszakák száma	12 690	29 776	42 466	89,7	97,5	95,0
Átlagos tartózkodási idő, éjszaka	3,9	2,0	2,4	100,8	88,5	90,0
Egyéb kereskedelmi szálláshely						
Vendégek száma	1 877	18 110	19 987	98,0	81,1	82,5
Vendégéjszakák száma	6 699	34 321	41 020	100,1	83,4	85,8
Átlagos tartózkodási idő, éjszaka	3,6	1,9	2,1	102,2	102,8	104,0

A külföldi vendégforgalom országok szerint

2005. I. negyedév

Ország	Vendégek		Vendégéjszakák		Átlagos tartózkodási idő, éjszaka
	száma	előző év azonos időszaka = 100,0	száma	előző év azonos időszaka = 100,0	
Külföldi vendégek összesen	5 171	92,1	19 389	93,0	3,7
Ebből: Európai Unió országai együtt	3 966	..	16 412	..	4,1
Ausztria	494	68,9	1 696	78,7	3,4
Belgium	105	194,4	273	162,5	2,6
Csehország	67	65,0	144	66,7	2,1
Franciaország	264	128,8	551	134,1	2,1
Hollandia	121	108,0	267	110,3	2,2
Lengyelország	85	160,4	487	5-szöröse	5,7
Nagy-Britannia	156	84,3	510	111,4	3,3
Németország	1 630	77,1	10 355	82,2	6,4
Olaszország	491	137,2	807	104,8	1,6
Szlovákia	73	90,1	131	74,4	1,8
Szlovénia	82	151,9	173	188,0	2,1
Horvátország	411	122,7	682	114,8	1,7
Oroszország	79	254,8	181	179,2	2,3
Románia	141	72,3	276	59,2	2,0
Szerbia és Montenegró	59	107,3	97	110,2	1,6
Ukrajna	39	47,0	87	28,6	2,2
Amerikai Egyesült Államok	142	77,6	275	97,2	1,9
Izrael	19	172,7	37	176,2	1,9
Kanada	20	50,0	89	136,9	4,4
Kína	22	88,0	41	164,0	1,9

A vendéglátóhelyek száma

Időpont	Vendéglátóhely	Ebből: egyéni vállalkozók által működtetett
2004. március 31.	2 156	1 111
június 30.	2 178	1 112
szeptember 30.	2 177	1 087
december 31.	2 175	1 075
2005. március 31.	2 222	1 075
június 30.		
szeptember 30.		
december 31.		
A 2005. március 31. az előző év azonos időpontjának %-ában	103,1	96,8

A vendéglátóhelyek száma üzlettípus szerint

2005. március 31.

Üzlettípus	Vendéglátóhely	Ebből: egyéni vállalkozók által működtetett
Étterem, cukrászda	1 281	619
Bár, borozó	632	399
Kereskedelmi vendéglátóhely összesen	1 913	1 018
Munkahelyi vendéglátóhely	309	57
ÖSSZESEN	2 222	1 075
	Előző év azonos időpontja = 100,0	
Étterem, cukrászda	98,8	94,2
Bár, borozó	102,3	100,3
Kereskedelmi vendéglátóhely összesen	99,9	96,5
Munkahelyi vendéglátóhely	127,7	101,8
ÖSSZESEN	103,1	96,8

A regisztrált gazdasági szervezetek száma

Megnevezés	Összesen	Ebből			
		társas	egyéni	összes	nonprofit szervezet
2004. március 31.	48 815	16 176	28 787	44 963	2 887
június 30.	49 062	16 315	28 898	45 213	2 926
szeptember 30.	49 325	16 459	28 985	45 444	2 964
december 31.	49 621	16 601	29 104	45 705	3 007
2005. március 31.	49 529	16 731	28 853	45 584	3 042
június 30.					
szeptember 30.					
december 31.					

A 2005. március 31. az előző év azonos időpontjának %-ában

101,5 103,4 100,2 101,4 105,4

Nemzetgazdasági áganként, száma, 2005. március 31.

A, B Mezőgazdaság, vad-, erdő-, hal-gazdálkodás	2 427	734	1 661	2 395	30
C Bányászat	23	22	1	23	–
D Feldolgozóipar	2 948	1 708	1 235	2 943	3
E Villamosenergia-, gáz-, gőz-, vízellátás	52	42	–	42	8
C-E <i>Ipar</i>	3 023	1 772	1 236	3 008	11
F Építőipar	3 689	1 707	1 975	3 682	7
G Kereskedelem, javítás	8 101	4 065	4 032	8 097	1
H Szálláshely-szolgáltatás, vendéglátás	3 514	748	2 759	3 507	1
I Szállítás, raktározás, posta, távközlés	1 666	476	1 185	1 661	4
J Pénzügyi közvetítés	1 398	209	1 183	1 392	6
K Ingatlanügyletek, gazdasági szolgáltatás	16 453	5 320	11 040	16 360	88
L Közigazgatás, védelem, társadalombiztosítás	436	–	–	–	–
M Oktatás	2 119	421	1 167	1 588	263
N Egészségügyi, szociális ellátás	1 468	680	438	1 118	250
O Egyéb közösségi, személyi szolgáltatás	5 235	599	2 177	2 776	2 381
P-Q Egyéb tevékenység	–	–	–	–	–

2004. március 31. = 100,0

A, B Mezőgazdaság, vad-, erdő-, hal-gazdálkodás	97,5	91,8	100,4	97,6	..
C Bányászat	100,0	100,0	100,0	100,0	–
D Feldolgozóipar	98,0	100,8	94,3	98,0	..
E Villamosenergia-, gáz-, gőz-, vízellátás	98,1	97,7	–	97,7	..
C-E <i>Ipar</i>	98,0	100,7	94,4	98,0	..
F Építőipar	102,8	106,2	100,1	102,8	..
G Kereskedelem, javítás	97,8	100,2	95,5	97,8	..
H Szálláshely-szolgáltatás, vendéglátás	100,3	103,7	99,5	100,4	..
I Szállítás, raktározás, posta, távközlés	99,6	103,9	97,6	99,3	..
J Pénzügyi közvetítés	112,1	106,1	113,5	112,3	..
K Ingatlanügyletek, gazdasági szolgáltatás	103,1	107,1	101,1	103,0	..
L Közigazgatás, védelem, társadalombiztosítás	100,5	–	–	–	–
M Oktatás	117,7	105,3	112,1	110,2	..
N Egészségügyi, szociális ellátás	113,9	104,8	94,0	100,3	..
O Egyéb közösségi, személyi szolgáltatás	95,7	106,8	100,1	101,5	..
P-Q Egyéb tevékenység	–	–	–	–	–

A regisztrált vállalkozások száma gazdasági ág és gazdálkodási forma szerint

2005. március 31.

Gazdasági ág	Összesen	Ebből				
		korlátolt felelős-ségű társaság	részvény társaság	betéti társaság	szövetkezet	vállalkozói igazolvánnyal rendelkező egyéni vállalkozás
A, B Mezőgazdaság, vad-, erdő-, halgazdálkodás	2 395	344	33	192	55	857
C Bányászat	23	12	1	8	–	1
D Feldolgozóipar	2 943	998	29	619	17	1 207
E Villamosenergia-, gáz-, gőz-, vízellátás	42	35	4	2	–	–
C-E <i>Ipar</i>	3 008	1 045	34	629	17	1 208
F Építőipar	3 682	766	9	879	10	1 973
G Kereskedelem, javítás	8 097	1 775	13	2 169	61	4 010
H Szálláshely-szolgáltatás, vendéglátás	3 507	307	4	430	1	927
I Szállítás, raktározás, posta, távközlés	1 661	226	4	236	4	1 173
J Pénzügyi közvetítés	1 392	60	7	134	7	1 176
K Ingatlanügyletek, gazdasági szolgáltatás	16 360	1 644	20	2 078	70	4 330
L Közigazgatás, védelem, társadalombiztosítás	–	–	–	–	–	–
M Oktatás	1 588	65	–	343	–	796
N Egészségügyi, szociális ellátás	1 118	155	–	520	–	429
O Egyéb közösségi, személyi szolgáltatás	2 776	213	3	358	4	1 622
P-Q Egyéb tevékenység	–	–	–	–	–	–
ÖSSZESEN	45 584	6 600	127	7 968	229	18 501
A 2005. március 31. az előző év azonos időpontjának %-ában	101,4	106,1	100,0	101,8	92,7	99,4

A regisztrált egyéni vállalkozások száma gazdasági ág szerint

2005. március 31.

Gazdasági ág	Főfoglal- kozású	Mellékfoglal- kozású	Nyugdíjas	Összesen
A, B Mezőgazdaság, vad-, erdő-, hal- gazdálkodás	874	478	309	1 661
C Bányászat	–	1	–	1
D Feldolgozóipar	769	217	249	1 235
E Villamosenergia-, gáz-, gőz-, vízellátás	–	–	–	–
C-E <i>Ipar</i>	769	218	249	1 236
F Építőipar	1 401	354	220	1 975
G Kereskedelem, javítás	2 398	829	805	4 032
H Szálláshely-szolgáltatás, vendéglátás	886	904	969	2 759
I Szállítás, raktározás, posta, távközlés	855	167	163	1 185
J Pénzügyi közvetítés	573	420	190	1 183
K Ingatlanügyletek, gazdasági szolgáltatás	2 885	5 702	2 453	11 040
L Közigazgatás, védelem, társadalom- biztosítás	–	–	–	–
M Oktatás	276	795	96	1 167
N Egészségügyi, szociális ellátás	134	206	98	438
O Egyéb közösségi, személyi szolgáltatás	1 289	588	300	2 177
P-Q Egyéb tevékenység	–	–	–	–
ÖSSZESEN	12 340	10 661	5 852	28 853
A 2005. március 31. az előző év azonos időpontjának %-ában	98,6	103,3	98,4	100,2

A külföldi érdekeltségű vállalkozások gazdasági ág szerint

2003

Gazdasági ág	Vállalkozások száma	Saját tőke, millió Ft	Ebből: külföldi részesedés	Egy vállalkozásra jutó saját tőke, millió Ft	Ezen belül: külföldi részesedés
A, B Mezőgazdaság, vadgazdálkodás, erdőgazdálkodás, halászat	44	2 074,8	1 935,5	47,2	44,0
C Bányászat	7	1 803,6	1 731,8	257,7	247,4
D Feldolgozóipar	169	36 533,2	32 031,3	216,2	189,5
E Villamosenergia-, gáz-, gőz-, vízellátás	6	26 643,6	14 404,1	4 440,6	2 400,7
C-E Ipar	182	64 980,4	48 167,2	357,0	264,7
F Építőipar	28	767,0	747,1	27,4	26,7
G Kereskedelem, javítás	199	2 677,8	1 938,6	13,5	9,7
H Szálláshely-szolgáltatás, vendéglátás	51	379,2	353,4	7,4	6,9
I Szállítás, raktározás, posta, távközlés	14	1 263,6	483,2	90,3	34,5
J Pénzügyi tevékenység
K Ingatlanügyletek, gazdasági szolgáltatás	102	4 655,7	4 149,4	45,6	40,7
L Közigazgatás, védelem, társadalombiztosítás	-	-	-	-	-
M Oktatás
N Egészségügyi, szociális ellátás	3	49,6	49,3	16,5	16,4
O Egyéb közösségi, személyi szolgáltatás	7	57,2	38,9	8,2	5,6
P-Q Egyéb tevékenység	-	-	-	-	-
ÖSSZESEN	635	78 317,3	59 263,3	123,3	93,3
Ebből: kizárólag külföldi tulajdonú	351	19 088,7	19 088,7	54,4	54,4
többségében külföldi tulajdonú	168	38 551,4	30 499,5	229,5	181,5
többségében belföldi tulajdonú	116	20 677,2	9 675,1	178,3	83,4

A gazdasági szervezetek beruházásainak teljesítményértéke gazdasági ág szerint

2005. I. negyedév

(millió forint)

Gazdasági ág	Beruházás összesen	Ebből		
		épületek és egyéb építmények	belföldi	import
			gépek, berendezések, járművek	
A, B Mezőgazdaság, vad-, erdő-, hal- gazdálkodás	1 457,6	151,3	105,0	854,1
C-E Ipar	4 047,0	1 988,9	1 175,5	872,1
F Építőipar	724,4	547,1	111,0	66,3
G Kereskedelem, javítás	807,5	214,0	386,1	203,7
H Szálláshely-szolgáltatás, vendéglátás	61,8	14,8	38,9	8,2
I Szállítás, raktározás, posta, távközlés	382,3	10,4	272,6	98,5
J Pénzügyi közvetítés	72,4	38,3	26,0	8,1
K Ingatlanügyletek, gazdasági szolgáltatás	429,8	264,5	141,0	24,3
L Közigazgatás, védelem, társadalom- biztosítás	694,0	596,1	91,7	5,1
M Oktatás	752,3	249,4	38,5	462,0
N Egészségügyi, szociális ellátás	241,4	166,0	60,8	14,7
O Egyéb közösségi, személyi szolgáltatás	237,7	131,9	88,7	9,4
ÖSSZESEN	9 908,3	4 372,6	2 535,6	2 626,5

A lakónépesség nem és korcsoport szerint

2005. január 1.

Életkor	Férfi	Nő	Összesen		1000 férfira jutó nő
			fő	előző év azonos időpontja = 100,0	
– 4	9 438	8 935	18 373	100,7	947
5 – 9	9 864	9 314	19 178	96,1	944
10 – 14	11 874	11 529	23 403	98,6	971
15 – 19	12 813	12 443	25 256	98,0	971
20 – 24	13 962	13 887	27 849	94,9	995
25 – 29	17 003	16 074	33 077	98,8	945
30 – 34	14 678	14 159	28 837	103,5	965
35 – 39	13 297	13 188	26 485	101,3	992
40 – 44	12 777	13 198	25 975	97,1	1 033
45 – 49	15 575	16 168	31 743	94,9	1 038
50 – 54	14 497	16 011	30 508	104,6	1 104
55 – 59	11 041	13 164	24 205	101,5	1 192
60 – 64	9 755	12 727	22 482	101,1	1 305
65 – 69	8 235	11 437	19 672	99,6	1 389
70 – 74	6 807	10 685	17 492	99,3	1 570
75 – 79	4 672	8 852	13 524	102,3	1 895
80 –	3 724	8 530	12 254	104,8	2 291
ÖSSZESEN	190 012	210 301	400 313	99,5	1 107
Ebből: 0 – 14	31 176	29 778	60 954	98,4	955
15 – 64	135 398	141 019	276 417	99,4	1 042
65 – X	23 438	39 504	62 942	101,1	1 685

A népmozgalmi események

Időszak	Házasságkötés	Élveszületés	Halálozás	Természetes szaporodás, ill. fogyás (-)	Egy éven aluli meghaltak
2004. I. negyedév	205	839	1 399	–560	5
I. félév	747	1 685	2 637	–952	13
I–III. negyedév	1 405	2 688	3 810	–1 122	16
év	1 686	3 579	5 083	–1 504	22
2005. I. negyedév	219	909	1 461	–552	2
I. félév					
I–III. negyedév					
év					
A 2005. I. negyedév az előző év azonos időszakának %-ában	106,8	108,3	104,4	98,6	40,0

Az alkalmazásban állók száma és keresete*

Időszak	Fizikai foglalkozású	Szellemi foglalkozású	Összesen	Fizikai foglalkozású	Szellemi foglalkozású	Összesen
				előző év azonos időszaka = 100,0		
Alkalmazásban álló, fő						
2004. I. negyedév	52 891	39 139	92 029	100,5	100,7	100,6
I. félév	53 613	39 152	92 765	100,3	100,9	100,5
I–III. negyedév	53 805	39 080	92 885	100,0	100,5	100,2
év	53 478	39 160	92 638	99,5	100,4	99,9
2005. I. negyedév	51 843	38 803	90 645	98,2	100,6	99,2
I. félév						
I–III. negyedév						
év						
Havi bruttó átlagkereset, Ft						
2004. I. negyedév	81 612	168 326	120 408	106,6	104,7	105,6
I. félév	83 577	171 168	122 610	107,8	108,0	108,3
I–III. negyedév	84 907	168 755	122 190	108,6	107,2	108,1
év	86 417	172 422	124 797	107,9	105,5	106,8
2005. I. negyedév	91 152	205 384	142 682	111,5	122,0	118,7
I. félév						
I–III. negyedév						
év						
Havi nettó átlagkereset, Ft						
2004. I. negyedév	62 652	104 042	81 170	105,6	104,9	105,3
I. félév	63 671	105 278	82 212	106,4	107,4	107,2
I–III. negyedév	64 381	104 149	82 064	107,0	106,8	107,2
év	65 347	106 108	83 537	107,0	105,6	106,5
2005. I. negyedév	69 942	125 712	95 100	111,1	120,5	117,0
I. félév						
I–III. negyedév						
év						

* Évközi adatszolgáltatás alapján, a 4 főnél többet foglalkoztató vállalkozások, létszámhatártól függetlenül a költségvetési szervek és a kijelölt nonprofit szervezetek székhely szerinti adatai.

Az alkalmazásban állók száma gazdasági ág szerint

2005. I. negyedév

Gazdasági ág	Fizikai foglalkozású	Szellemi foglalkozású	Összesen	Ebből: teljes munkaidős
Száma				
A, B Mezőgazdaság, vad-, erdő-, hal-gazdálkodás	4 553	1 349	5 902	5 588
C Bányászat	118	58	176	166
D Feldolgozóipar	17 524	3 879	21 404	18 843
E Villamosenergia-, gáz-, gőz-, vízellátás	1 989	1 576	3 565	3 509
C-E <i>Ipar</i>	19 631	5 513	25 144	22 517
F Építőipar	3 012	805	3 817	3 635
G Kereskedelem, javítás	6 707	3 013	9 720	8 817
H Szálláshely-szolgáltatás, vendéglátás	2 249	585	2 834	2 411
I Szállítás, raktározás, posta, távközlés	2 146	676	2 822	2 692
J Pénzügyi közvetítés	43	567	610	534
K Ingatlanügyletek, gazdasági szolgáltatás	2 890	1 687	4 577	3 701
L Közigazgatás, védelem, társadalombiztosítás	3 005	6 035	9 040	8 114
M Oktatás	2 360	12 020	14 379	13 259
N Egészségügyi, szociális ellátás	3 914	5 387	9 300	7 078
O Egyéb közösségi, személyi szolgáltatás	1 333	1 166	2 499	2 114
ÖSSZESEN	51 843	38 803	90 645	80 461
Ebből: versenyszféra	41 139	14 258	55 397	49 816
költségvetési szerv	8 356	23 626	31 982	29 198

Előző év azonos időszaka = 100,0

A, B Mezőgazdaság, vad-, erdő-, hal-gazdálkodás	97,5	93,7	96,6	96,4
C Bányászat	47,5	90,2	56,2	55,3
D Feldolgozóipar	91,5	102,2	93,2	92,5
E Villamosenergia-, gáz-, gőz-, vízellátás	101,9	99,6	100,9	100,8
C-E <i>Ipar</i>	91,9	101,3	93,8	93,2
F Építőipar	115,5	112,0	114,7	115,6
G Kereskedelem, javítás	102,9	97,3	101,1	100,5
H Szálláshely-szolgáltatás, vendéglátás	94,0	90,8	93,3	93,1
I Szállítás, raktározás, posta, távközlés	111,3	120,7	113,4	113,0
J Pénzügyi közvetítés	105,7	109,6	109,3	109,0
K Ingatlanügyletek, gazdasági szolgáltatás	106,5	93,1	101,1	95,1
L Közigazgatás, védelem, társadalombiztosítás	100,6	100,7	100,7	100,4
M Oktatás	97,4	100,0	99,5	99,4
N Egészségügyi, szociális ellátás	99,9	103,8	102,1	101,7
O Egyéb közösségi, személyi szolgáltatás	108,8	104,5	106,8	106,4
ÖSSZESEN	98,2	100,6	99,2	98,6
Ezen belül: versenyszféra	97,7	100,7	98,5	97,7
költségvetési szerv	99,3	100,3	100,0	99,8

Az alkalmazásban állók keresete gazdasági ág szerint

2005. I. negyedév

Gazdasági ág	Havi bruttó átlagkereset			Havi nettó átlagkereset		
	Fizikai	Szellemi	Össze- sen	Fizikai	Szellemi	Össze- sen
	foglalkozású			foglalkozású		
Forint						
A, B Mezőgazdaság, vad-, erdő-, hal- gazdálkodás	79 893	157 894	97 608	64 530	103 494	73 379
C Bányászat	98 549	201 031	131 541	76 635	125 263	92 290
D Feldolgozóipar	96 166	241 731	124 533	73 040	144 648	86 995
E Villamosenergia-, gáz-, gőz-, vízellátás	123 014	191 324	153 470	88 766	118 048	101 821
C-E Ipar	99 212	226 413	129 094	74 838	136 586	89 344
F Építőipar	67 943	108 197	76 223	56 168	77 988	60 656
G Kereskedelem, javítás	72 191	125 871	89 296	58 962	88 643	68 420
H Szálláshely-szolgáltatás, vendéglátás	73 534	140 229	87 911	59 257	93 736	66 690
I Szállítás, raktározás, posta, távközlés	111 014	180 592	127 191	81 690	112 789	88 921
J Pénzügyi közvetítés	88 373	261 398	255 030	69 271	152 275	149 220
K Ingatlanügyletek, gazdasági szolgáltatás	71 438	170 173	112 661	58 669	108 575	79 505
L Közigazgatás, védelem, társa- dalombiztosítás	114 720	252 926	214 061	81 657	148 195	129 484
M Oktatás	111 276	223 958	206 384	80 437	133 743	125 430
N Egészségügyi, szociális ellátás	105 216	178 598	156 564	77 331	114 023	103 006
O Egyéb közösségi, személyi szolgáltatás	91 362	172 896	129 860	70 697	110 590	89 533
ÖSSZESEN	91 152	205 384	142 682	69 942	125 712	95 100
Ezen belül: versenyszféra	87 405	179 254	112 037	68 001	113 627	80 237
költségvetési szerv	111 517	222 535	195 897	80 452	133 626	120 867

Előző év azonos időszaka = 100,0

A, B Mezőgazdaság, vad-, erdő-, hal- gazdálkodás	104,2	111,3	106,2	106,5	111,3	107,6
C Bányászat	104,7	109,5	116,6	107,5	112,0	115,7
D Feldolgozóipar	112,2	106,4	112,4	112,4	107,8	112,5
E Villamosenergia-, gáz-, gőz-, vízellátás	102,6	103,2	102,7	106,1	106,7	106,2
C-E Ipar	111,1	105,7	110,9	111,8	107,6	111,7
F Építőipar	107,2	107,2	106,9	107,2	105,6	106,6
G Kereskedelem, javítás	108,3	107,9	107,3	108,2	107,8	107,5
H Szálláshely-szolgáltatás, vendéglátás	117,4	126,9	119,8	113,8	121,7	115,6
I Szállítás, raktározás, posta, távközlés	104,9	96,0	102,8	106,5	99,8	105,1
J Pénzügyi közvetítés	115,3	110,5	110,5	114,8	109,8	109,9
K Ingatlanügyletek, gazdasági szolgáltatás	99,7	110,6	105,2	101,9	110,5	105,9
L Közigazgatás, védelem, társa- dalombiztosítás	127,7	128,8	128,3	123,6	127,2	126,3
M Oktatás	129,9	134,6	134,5	121,9	131,2	130,4
N Egészségügyi, szociális ellátás	124,6	122,5	123,6	118,9	120,4	120,5
O Egyéb közösségi, személyi szolgáltatás	113,3	125,0	119,5	112,4	121,3	116,8
ÖSSZESEN	111,5	122,0	118,7	111,1	120,5	117,0
Ezen belül: versenyszféra	107,9	107,5	108,3	108,8	108,4	109,1
költségvetési szerv	129,5	130,8	130,7	122,9	128,0	127,3

A regisztrált munkanélküliek és a bejelentett betöltetlen álláshelyek főbb jellemzői

Hónap	Regisztrált munkanélküli	Ebből		Bejelentett betöltetlen álláshely	Egy álláshelyre jutó munkanélküli
		pályakezdő	25 éven aluli		
2004. január	20 529	1 605	3 320	1 256	16,3
február	21 179	1 647	3 317	1 422	14,9
március	20 592	1 627	3 270	1 614	12,8
április	19 285	1 521	2 978	1 731	11,1
május	18 279	1 373	2 723	1 623	11,3
június	17 879	1 343	2 681	2 563	7,0
július	18 065	1 689	2 994	2 502	7,2
augusztus	18 098	1 739	2 960	2 699	6,7
szeptember	18 156	1 749	2 954	1 790	10,1
október	18 438	1 702	2 884	1 555	11,9
november	19 039	1 719	2 990	1 294	14,7
december	20 055	1 758	3 110	1 028	19,5
2005. január	20 976	1 784	3 214	933	22,5
február	21 895	1 894	3 427	1 195	18,3
március	22 006	1 873	3 448	1 001	22,0
április					
május					
június					
július					
augusztus					
szeptember					
október					
november					
december					
A 2005. március az előző év azonos időpontjának %-ában	106,9	115,1	105,4	62,0	171,9

A munkanélküli-ellátás és a foglalkoztatási programok

Hónap	Munka- nélküli- járadékban részesült ^{a)}	A járadék havi átlagos bruttó összege, Ft	Rendszeres szociális segélyben részesült ^{a)}	Állás- keresést ösztönző juttatásban részesült ^{a)}	Aktív eszközzel támogatottak ^{b)}		
					összesen	ebből	
						munka- nélküliek képzése	közhasznú foglalkoz- tatás
2004. január	5 164	35 249	8 158	644	4 235	1 120	455
február	5 253	35 820	8 508	640	4 637	1 218	542
március	4 962	36 056	8 371	608	4 853	1 239	647
április	4 446	36 251	7 823	603	4 877	1 154	753
május	4 215	36 424	7 275	630	4 744	1 019	868
június	4 238	36 575	7 035	636	4 379	764	919
július	4 257	36 791	6 947	649	3 870	502	847
augusztus	4 172	36 995	7 245	654	3 539	398	812
szeptember	4 002	37 260	7 347	633	3 410	440	814
október	4 087	37 394	7 457	660	3 249	385	762
november	4 576	37 129	7 614	686	3 336	447	789
december	4 910	36 870	7 945	698	3 066	391	630
2005. január	5 335	37 117	8 381	736	2 899	453	511
február	5 574	37 663	8 731	746	3 381	536	712
március	5 601	38 209	8 794	742	3 584	548	746
április							
május							
június							
július							
augusztus							
szeptember							
október							
november							
december							
A 2005. március az előző év azonos időszakának %-ában	112,9	106,0	105,1	122,0	73,9	44,2	115,3

a) Időszak végén. - b) A programba belépéskor regisztrált munkanélküliek voltak, vagy egy éven belül azzá váltak volna.

A lakásállomány és a laksűrűség

január 1.

Megnevezés	2004	2005	2005. év az előző év %-ában
Lakásállomány	158 940	160 272	100,8
100 lakásra jutó lakos	253	250	98,8

Az épített és a megszűnt lakások

Időszak	Épített lakás	10 000 lakosra jutó épített lakás	Épített lakások átlagos alapterülete, m ²	Megszűnt lakás	100 épített lakásra jutó megszűnt lakás	Kiadott lakás-építési engedély
2004. I. negyedév	435	10,8	73,8	13	3,0	261
I. félév	605	15,1	83,6	32	5,3	868
I–III. negyedév	861	21,4	87,8	66	7,7	1 250
év	1 452	36,2	92,7	120	8,3	1 567
2005. I. negyedév	159	4,0	104,0	17	10,7	297
I. félév						
I–III. negyedév						
év						
A 2005. I. negyedév az előző év azonos időszakának %-ában	36,6	36,8	140,9	130,8	356,7	113,8

A lakásépítések

I. negyedév

Megnevezés	2004	2005
Épített lakás	435	159
Szobaszám szerint:		
1	84	5
2	107	23
3	126	59
4 és több	118	72
Építető szerint:		
önkormányzat	48	2
jogi személyiségű vállalkozás	240	32
természetes személy	119	119
egyéb	28	6
Építési cél szerint:		
saját használat	117	117
bérbeadás	49	2
értékesítés	261	34
szolgálati használatba adás	–	–
egyéb	8	6
Településtípus szerint:		
megyeszékhelyen	307	72
többi városban	72	28
községekben	56	59

A közúti közlekedési balesetek száma

Időszak	Halálos baleset	Súlyos sérüléssel járó baleset	Könnyű sérüléssel járó baleset	Összesen	Ebből: ittas állapotban előfordított
2004. I. negyedév	13	61	88	162	20
I. félév	20	117	210	347	52
I–III. negyedév	31	193	342	566	89
év	40	256	479	775	113

2005. I. negyedév
 I. félév
 I–III. negyedév
év

A 2005. I. negyedév az előző év azonos időszakának %-ában

A közúti közlekedési balesetet szenvedett személyek száma

Időszak	Meghalt személy	Súlyosan megsérült személy	Könnyen megsérült személy	Összesen	Ebből: a balesetet okozó ittasága miatt
2004. I. negyedév	14	72	150	236	28
I. félév	21	137	350	508	76
I–III. negyedév	32	234	555	821	127
év	41	324	772	1 137	161

2005. I. negyedév
 I. félév
 I–III. negyedév
év

A 2005. I. negyedév az előző év azonos időszakának %-ában

Az ismertté vált közbűncselekmények száma

Időszak	Bűncselekmény összesen	Ebből			
		személy elleni	közrend elleni	gazdasági	vagyon elleni
2004. I. negyedév	2 855	156	432	85	1 893
I. félév	7 453	420	1 426	266	4 622
I–III. negyedév	10 437	616	1 934	389	6 478
Év	16 244	831	2 973	623	10 333
2005. I. negyedév	2 659	139	463	64	1 729
I. félév					
I–III. negyedév					
Év					
A 2005. I. negyedév az előző év azonos időszakának %-ában	93,1	89,1	107,2	75,3	91,3

A helyi és a munkaügyi bírósági ügyek száma

Időszak	Polgári peres ügy	Gazdasági peres ügy	Büntető ügy	Ebből: közbűncselekmény	Munkaügyi bíróság előtti peres ügy
2004. I. negyedév	1 476	102	1 432	968	588
I. félév	2 970	233	2 830	1 809	1 069
I–III. negyedév	4 187	307	4 180	2 414	1 549
év	5 542	410	5 548	3 090	2 008
2005. I. negyedév	1 303	108	1 243	572	492
I. félév					
I–III. negyedév					
év					
A 2005. I. negyedév az előző év azonos időszakának %-ában	88,3	105,9	86,8	59,1	83,7
Befejezett					
2004. I. negyedév	1 724	86	1 458	1 057	561
I. félév	3 356	190	3 021	2 080	1 297
I–III. negyedév	4 392	264	4 141	2 491	1 706
év	5 767	346	5 547	3 179	2 330
2005. I. negyedév	1 508	115	1 515	793	572
I. félév					
I–III. negyedév					
év					
A 2005. I. negyedév az előző év azonos időszakának %-ában	87,5	133,7	103,9	75,0	102,0
Időszak végén folyamatban maradt					
2004. I. negyedév	1 931	140	1 617	1 410	1 129
I. félév	1 793	167	1 452	1 228	874
I–III. negyedév	1 974	167	1 682	1 422	945
év	1 954	188	1 644	1 410	780
2005. I. negyedév	1 749	181	1 372	1 189	700
I. félév					
I–III. negyedév					
év					
A 2005. I. negyedév az előző év azonos időszakának %-ában	90,6	129,3	84,8	84,3	62,0

MÓDSZERTANI MEGJEGYZÉSEK

Az adatok forrása – amennyiben nincs hivatkozás más adatforrásra – a Központi Statisztikai Hivatal (KSH) adatgyűjtése.

Mezőgazdaság

A gazdálkodási forma szerinti csoportosítás a következő, az általánostól eltérő csoportosításokat tartalmazza. **Gazdasági szervezetek:** a társas vállalkozások, a költségvetési és egyéb szervezetek. **Egyéni gazdálkodók:** a mezőgazdasági tevékenységet folytató háztartások (állatállományuk és földterületük nagyságától függetlenül), valamint a mezőgazdasági egyéni vállalkozások.

Összes termés: a szántóföldön termett főtermék, valamint a kertben, a köztes és másodvetések területéről betakarított termésmennyiség.

Termésátlag: a szántóföldi növényekre számítjuk a szántóföldről betakarított mennyiség és a betakarított terület alapján.

Földterület: a **termőterület**-adatok a használatban lévő területre vonatkoznak, amely a tulajdonban lévő terület mellett a bérbe adott, illetve a bérbe vett területeket is figyelembe veszi.

Termelés meghatározása: az adatgyűjtés a gazdasági szervezeteknél teljes körű volt, az egyéni gazdálkodók adatait a mezőgazdasági összeírások alapján reprezentatív módszerrel figyeljük meg, szakértői becslések felhasználásával.

Vágóállat: közületi, üzemi vagy egyéb vágásra, valamint vágóállatexporthoz kerülő élő állat fajra, korra, ivarra és súlyra való tekintet nélkül. (A súlyadatok minden esetben élő testtömegre vonatkoznak.)

Ipar

Ipari termelés: az ipari tevékenység (bruttó) termelési értéke, azaz az ipari értékesítés nettó árbevétele korrigálva a saját termelésű készletek állományváltozásával. 2005. évtől – a liberalizált energia-piac felgyorsult eseményeinek követése érdekében – a villamosenergia-, gáz-, gőz-, vízellátás tevékenység ipari termelési értékéből – a többszörös halmozódás kiszűrése miatt – levonjuk az elosztásra átvett és tovább értékesített energia értékét. Az indexek számításánál az összehasonlíthatóságot biztosítottuk. **Ipari tevékenység:** az iparba sorolt szervezetek saját termelésű, illetve közvetített szolgáltatással készült ipari termékeinek gyártása és a teljesített ipari szolgáltatások. **Árbevétel:** az ipari tevékenységből származó termékek és szolgáltatások értékesítése során számlázott összeg. **Nettó árbevétel:** árkiegészítéssel növelt, regisztrációs és jövedéki adóval csökkentett, általános forgalmi adót nem tartalmazó árbevétel.

Ipari értékesítés: az ipari tevékenységből származó nettó árbevétel. **Exportértékesítés:** a külföldre, illetve külföldön értékesített ipari tevékenységből származó terméknek, szolgáltatásnak forintban kifejezett nettó árbevétele. Az exportértékesítés árbevételének elszámolása szempontjából külföldnek a Magyar Köztársaság államhatárán kívüli terület minősül. **Belföldi értékesítés:** a belföldön értékesített saját termelésű, illetve a közvetített szolgáltatással készült ipari termékek és a belföldön teljesített ipari szolgáltatások értéke. A belföldi értékesítés elszámolása szempontjából belföld a Magyar Köztársaság területe.

Indexek: az **ipari termelés indexe** a termelési érték tárgyidőszaki árszinten kifejezett, összehasonlító áras adataiból számított mutató. Az **ipari értékesítés indexe** az értékesítés nettó árbevétele alapján számított, az ipari értékesítési árak változásától megtisztított mutató.

A termelés és az értékesítés *összehasonlító áron számított indexeihez* az országos árindexeket használtuk.

Az adatok, ahol más megjegyzés nincs, a 49 főnél nagyobb létszámú ipari vállalkozások adatait tartalmazzák. Az adatok a megyei/budapesti székhelyű vállalkozásokra vonatkoznak, függetlenül attól, hogy azok telepei a megye (Budapest) területén vagy azon kívül vannak.

Az ipari termelés telephely szerinti adatai a 4 fő feletti vállalkozásokra vonatkoznak, és arra a megyére (fővárosra), ahol a termelő tevékenység ténylegesen folyik (tehát nem a vállalkozás székhelye szerinti adatok). Ezeket az adatokat – a megfigyelési rendszer és a becslési eljárás következtében – csak az ipar egészére lehet meghatározni.

A negyedéves adatokat az adott negyedév, a kumulált adatokat pedig az összevont időszak végének megfelelő szervezeti besorolás szerint közöljük, ezért a kétféle adat között eltérés lehet.

Építőipar

Építőipari termelés: az építőiparba (F) sorolt vállalkozások saját állományba tartozó, valamint szerződéses munkavállalókkal, saját vagy bérelt gépekkel végzett tevékenysége, amely új építmények építésére, meglévő építmények bővítésére, átépítésére, átalakítására, bontására, illetve fenntartására irányul. A **termelés értéke** áfa nélküli nettó érték, a befejezetlen állomány változásával korrigálva.

Az építőipari termelés tárgyidőszaki összehasonlító áron számított **indexeihez** az országos árindexeket használtuk.

Szerződésállomány: az építőipari szervezetek és az építetők által fővállalkozóként megkötött, az építőipari tevékenység körébe tartozó, az építőipari szervezetekhez írásban beérkezett és általuk visszaigazolt megrendelések összege. **Új szerződés:** valamennyi, a tárgyévben beérkezett és visszaigazolt építési szerződés értéke, függetlenül attól, hogy teljesítették-e vagy sem.

Az adatok a 4 főnél nagyobb létszámú vállalkozásokra vonatkoznak. A 49 fő feletti vállalkozásokat teljeskörűen, az 5-49 fő közötti vállalkozásokat reprezentatív módon figyeljük meg.

Az adatok a megyei/budapesti székhelyű vállalkozásokra vonatkoznak, függetlenül attól, hogy azok telepei (munkahelyei) a megye (Budapest) területén vagy azon kívül vannak.

Kiskereskedelem

Kiskereskedelmi üzlet: helyileg körülhatárolt, tartós használatra épült, rendszeresen (állandó vagy ideiglenes jelleggel) nyitva tartó, döntően a lakosságnak értékesítő hely.

Az üzletszámadatok a többször módosított 4/1997. (I. 22.) sz. kormányrendelet alapján a tárgynegyedév utolsó napján működési engedéllyel rendelkező kiskereskedelmi üzleteket tartalmazzák (a termelői borkimérés nélkül).

Az adatok forrása a KSH-ban kifejlesztett és folyamatosan karbantartott kiskereskedelmi-üzlethálózati regiszter (KISREG) és a gazdasági szervezetek regisztere (GSZR).

Az üzlet típusa: A KSH „A gazdasági tevékenységek egységes ágazati osztályozási rendszere” címmel, 2003-ban kiadott szakágazati osztályozásának (TEÁOR '03) megfelelően az üzletek bejelentett főtevékenysége. A tárgyidőszak előtti üzletszám adatok véglegesek, míg a tárgyidőszaki adatok előzetesek.

Kiskereskedelem forgalom volumenindexe: A volumenindexet az értékindexből és árindexből számítjuk. Az idősorok kiigazítása a DEMETRA-szoftver segítségével, a TRAMO-SEATS-módszerrel történik.

Idegenforgalom, vendéglátás

Kereskedelmi szálláshely: üzletszerűen, napi üzemeltetéssel szállásszolgáltatást nyújtó létesítmény. A 45/1998. (VI. 24.) sz. IKIM rendelet értelmében nem tartozik a kereskedelmi szálláshelyek közé a fizetővendéglátás és a falusi szállásadás. Az 5 vagy annál kevesebb szobával, a 10 vagy annál kevesebb ágygal (kempingek esetében 5 vagy annál kevesebb területegységgel) rendelkező szálláshelyek az 54/2003. (VIII. 29.) GKM rendelete alapján nem minősülnek kereskedelmi szálláshelynek.

A statisztikai megfigyelés köre: a 10-nél több ágygal (kempingek esetében 30-nál több férőhellyel) rendelkező szálláshelyek. A 2005. év előtt a megfigyelési körbe nem tartozó – ún. "kis" – egységek adatai becsült értéken szerepelnek.

Magánszállásadás: a 110/1997. (VI. 25.) Korm. rendelet értelmében a lakások, üdülők és egyéb épületek, illetve azok egy részének, valamint a hozzájuk tartozó helyiségeknek és területeknek idegenforgalmi célú üzletszerű hasznosítása. Magában foglalja a fizetővendéglátást és a falusi szállásadást.

Fizetővendéglátás: a városokban és a kiemelt gyógy- vagy üdülőhelyeken folytatott magánszállásadói tevékenység.

Falusi szállásadás: az előbbi kategóriák egyikébe sem sorolható településen és a már kialakult tanyás térségben folytatott magánszállásadói tevékenység.

Idegenforgalmi idények:

előidény: május 1. – június 30.

főidény: július 1. – augusztus 31.

utóidény: szeptember 1. – október 31.

idényen kívül: január 1. – április 30. és november 1. – december 31.

Vendéglátóhely: a többször módosított 4/1997. (I. 22.) sz. kormányrendelet alapján működési engedéllyel rendelkező, állandóan vagy ideiglenesen nyitva tartó hálózati egység. A vendéglátóhelyek számára vonatkozó adatok a KSH kiskereskedelmi és szálláshelyi regiszteréből (Kisreg) származnak.

A vendéglátóhelyek típusa: a fenti rendeleteknek megfelelő – bejelentett főtevékenység – a KSH által 2003-ban kiadott „A gazdasági tevékenységek egységes ágazati osztályozási rendszere” szakágazati osztályozásának (TEÁOR '03) megfelelően. A tárgyidőszak előtti üzletszám adatok véglegesek, míg a tárgyidőszaki adatok előzetesek.

Kereskedelmi vendéglátóhely: minden nyílt árusítású vendéglátóegység (pl. étterem, cukrászda, önkiszolgáló étterem, étkezőkocsi, bár, borozó stb.).

Munkahelyi vendéglátóhely: zárt rendszerű – szeszesital-értékesítés nélküli – vendéglátóegység, ideértve a más helyen történő fogyasztásra központi konyhán készített étel értékesítését (közétkeztetés) is (étterem, büfé).

Gazdasági szervezetek

A Központi Statisztikai Hivatal 2005-től a negyedéves tájékoztatóiban a működő gazdasági szervezetek száma helyett a regisztrált gazdasági szervezetek számát teszi közzé.

Regisztrált szervezet: a megfigyelés időpontjában adminisztratív nyilvántartások szerint jogilag létező egység, azaz adószámmal rendelkező gazdasági szervezet, beleértve az adott időpontban csőd-, felszámolási és végelszámolási eljárás alatt állókat is.

Egyéni vállalkozó: az egyéni vállalkozásról szóló törvény hatálya alá tartozókon kívül az üzletszerű gazdasági tevékenységet folytató, külön adószámmal rendelkező magán-személyek (pl. szellemi szabadfoglalkozásúak) is.

A gazdasági szervezeteknek a **tevékenység jellege szerinti osztályozása** a gazdasági tevékenységek 2003. január 1-jétől érvényes egységes ágazati osztályozási rendszere (TEÁOR '03) alapján történik, amely megfelel a nemzetközi ajánlásoknak.

A tevékenységi osztályozásban a gazdasági szervezeteket főtevékenységük alapján sorolja be a KSH. A gazdasági szervezet **statisztikai főtevékenysége** az a tevékenység, amely az egységen belül a tényezőkölségen mért legnagyobb hozzáadott értéket hozza létre. A statisztikai adatgyűjtések és publikációk 2002. január 1-jétől már a statisztikai főtevékenység felhasználásával történnek.

A gazdasági szervezetek **gazdálkodási forma szerinti csoportosítása** (röviden: GFO) a 2002. január 1-jétől érvényben lévő osztályozáson alapul.

Külföldi érdekeltségű vállalkozás: olyan jogi személyiségű vagy jogi személyiség nélküli vállalat, amelyben egy másik gazdaságban rezidens befektető a törzsrészesvények vagy szavazati jogok legalább 10%-ával, vagy ennek megfelelő részesedéssel rendelkezik.

Az adatok forrása: a gazdasági szervezetek esetében a Központi Statisztikai Hivatal adatgyűjtései és a gazdasági szervezetek regisztere (GSZR). A külföldi érdekeltségű vállalkozások adatforrása az Adó- és Pénzügyi Ellenőrzési Hivatalhoz (APEH) benyújtott társaságiadó-bevallás és az 1597 OSAP-számú, a „Külföldiek közvetlen tőkebefektetései Magyarországon” című adatgyűjtés.

Beruházás

Teljesítményérték: a beruházási teljesítmények szerződés szerinti teljesítése, függetlenül attól, hogy a számla ellenértékét kiegyenlítették-e vagy sem. A teljesítményérték az előzetesen felszámított, de le nem vonható általános forgalmi adó összegét is tartalmazza a számviteli módosító törvény előírása alapján.

Adatszolgáltatók: a teljes körű adatszolgáltatásra kötelezett és a reprezentatív megfigyelésbe bevont szervezetek. Teljes körű adatszolgáltatásra kötelezett: valamennyi 49 főnél többet foglalkoztató vállalkozás; létszám-kategóriától függetlenül a költségvetési szervek és a kijelölt nonprofit szervezetek. Reprezentatív rétegzett mintavétellel történik az 5 és 49 fő között foglalkoztató vállalkozások megfigyelése.

Az adatok a megyei/budapesti székhelyű gazdasági szervezetek beruházásait tartalmazzák, függetlenül a beruházás helyétől.

Népesség, népmozgalom

A **népességszám** a 2001. február 1-jei népszámlálás bázisán a természetes népmozgalmi (élveszületési, halálozási), valamint a belföldi és nemzetközi vándorlási statisztika adatainak felhasználásával továbbszámított adat.

Lakónépesség: az adott területen

- bejelentett lakóhellyel (állandó lakással) bíró és máshol bejelentett tartózkodási hellyel (ideiglenes lakással) nem rendelkező, továbbá
- bejelentett tartózkodási hellyel (ideiglenes lakással) rendelkező személyek összessége.

A lakónépességbe beletartoznak azok a személyek is, akiknek bejelentett lakóhelyük nincs, de az eszmei időpontban a tartózkodási helyük az adott területen volt.

Házasságkötés: a hivatalosan eljáró anyakönyvvezető előtt – két tanú jelenlétében – kötött házasság.

Élveszületés (az ENSZ ajánlásának megfelelően): a magzat világrajövele, amennyiben az újszülött az életnek valamilyen jelét adja, tekintet nélkül arra, hogy mennyi ideig volt az anya méhében és mennyi ideig élt.

Halálozás (az ENSZ ajánlásának megfelelően): az élet minden jelének végleges elmúlása az elveszületés megtörténte után bármikor (az életműködésnek a születés utáni megszűnése, a feléledés képessége nélkül).

Természetes szaporodás, fogyás: az elveszületések és a halálozások különbözete.

Foglalkoztatottság, keresetek

Intézményi munkaügyi adatgyűjtési rendszer

Alkalmazásban álló: az a munkavállaló, aki a munkáltatóval munkavégzésre irányuló jogviszonyban áll, s munkaszerződése, munkamegállapodása alapján (legalább havi 60 munkaóra teljesítés esetén), munkadíj ellenében munkavégzésre kötelezett. Az alkalmazásban állók száma tartalmazza a korábban ún. további munkaviszonyban állók között jelentett munkavállalók számát is. A KIR-ből (Központi Illetményelszámolási Rendszer) származó munkaügyi adatok feldolgozása a tényleges intézményi szerkezetben és FEOR-besorolás szerint történik. **A statisztikai állományi létszámadat** magában foglalja a munkáltatóval munkavégzésre irányuló jogviszonyban álló személyeket a munkából meghatározott okokból (szülési szabadság, gyermekgondozási ellátás igénybevétele, egy hónapot meghaladó betegség, fizetés nélküli szabadság miatt stb.) távollévők kivételével.

Átlagkereset: a teljes munkaidőben foglalkoztatottak részére fizetett keresettömeg (bérköltség) egy főre jutó havi átlaga. **Bruttó kereset:** a személyi jövedelemadót, az egészségbiztosítási és nyugdíjjárulékot, valamint a munkavállalói járulékot is tartalmazó alapbér és egyéb jogcímenen fizetett kereseti elemek (bérpótlék, kiegészítő fizetés, prémium, jutalom, 13. és további havi fizetés) összege. **Nettó átlagkereset:** a bruttó átlagkeresetből gazdálkodó szervezetenként a mindenkori munkavállalói járulék, a személyi jövedelemadó, valamint az egészségbiztosítási és a nyugdíjjárulék levonásával és az adott évre érvényes járulékküszöb és az alkalmazotti kedvezményre jogosító jövedelemhatár figyelembevételével számított adat. A gyermekek utáni adókedvezmény hatását nem tartalmazza.

Az adatszolgáltatók köre: a 4 főnél többet foglalkoztató megyei/budapesti székhelyű vállalkozások, létszámnagyságtól függetlenül a költségvetési és társadalombiztosítási intézmények, valamint a kijelölt nonprofit szervezetek.

Módszertani forrás: Útmutató a munkaügy-statisztikai adatszolgáltatáshoz (KSH, Budapest, 2003) című kiadvány.

Foglalkoztatási Hivatal adatgyűjtése

Regisztrált (nyilvántartott) munkanélküli: az állami munkaközvetítő irodában nyilvántartásba vett személy, aki munkaviszonnyal nem rendelkezik, nem nyugdíjas, nem tanuló, aki foglalkoztatást elősegítő támogatásban (átképzés, közhasznú foglalkoztatás stb.)

nem részesül; munkát vagy önálló foglalkozást keres és ennek érdekében munkavégzésre rendelkezésre áll.

Regisztrált pályakezdő munkanélkülinek tekinti az 1996. július 1-jei kormányrendelet azt, aki

- a) 25. életévét, felsőfokú végzettségű esetén 30. évét még nem töltötte be;
- b) munkaviszony létesítéséhez szükséges feltételekkel rendelkezik;
- c) az iskolarendszer bármely fokán és bármely típusú oktatási intézményében folytatott tanulmányait követően nem részesült munkanélküli-járadékban, illetőleg arra nem szerzett jogosultságot;
- d) munkanélküliként nyilvántartásban szerepel;
- e) munkát akar vállalni, de számára a munkaügyi központ nem tud megfelelő munkahelyet felajánlani.

Munkanélküli-járadék azt a regisztrált munkanélkülit illeti meg, aki munkanélkülivé válását megelőzően járulékfizetési kötelezettségének eleget tett, és így a foglalkoztatási törvényben meghatározottak szerint munkanélküli-járadék folyósítására jogosultságot szerzett.

Álláskereső juttatásban részesül: a regisztrált munkanélküliek közül azok, akiknek legalább 180 napra megállapított munkanélküli járadéka lejárt, és álláskeresési megállapodást kötöttek a munkaügyi kirendeltséggel.

Rendszeres szociális segélyben részesül: a regisztrált munkanélküliek közül azok, akik a munkanélküli-ellátásra való jogosultsági idejüket kimerítették, és akiknek a települési önkormányzat az 1993. évi III. tv. (A szociális igazgatásról és szociális ellátásról) szerint rendszeres szociális segélyt állapított meg.

Betöltetlen álláshelyek száma: a tárgyhónap zárónapján fennálló ismert álláshelyek, amelyeket a munkáltatók bejelentettek, illetve a munkaügyi kirendeltségek feltártak. A hónap során a nyilvántartásban megfordult álláshelyek száma általában meghaladja a zárónapit.

Aktív eszközökkel támogatott (foglalkoztatást elősegítő támogatásban részesülő):

- a munkaerő-piaci képzésben részt vevő munkanélküli, valamint az a munkavállaló, akinek munkaviszonya egy éven belül megszűnik, illetve akinek rendszeres foglalkoztatása képzés nélkül nem biztosított;
- az a korábbi munkanélküli, aki vállalkozása beindulásához támogatást kapott;
- a közfeladat ellátása érdekében nonprofit szervezeteknél határozott idejű munkaviszonyba állított korábbi munkanélküli (közhasznú foglalkoztatás);
- egyéb feltételekkel munkaviszonyba kerülő volt álláskereső.

Az ilyen módon támogatottak nem szerepelnek a regisztrált munkanélküliek állományában.

Az adatok a hónap során támogatással érintett létszámra vonatkoznak.

A regisztrált munkanélküliségre vonatkozó **adatok forrása** a Foglalkoztatási Hivatal.

Munkaerő-felmérés

Foglalkoztatott, aki az adott héten legalább egy órányi, jövedelmet biztosító munkát végzett, vagy rendelkezett olyan munkahellyel, ahonnan átmenetileg (betegség, szabadság – ide értve a szülési szabadságot is – miatt) volt távol.

Munkanélküli, aki az adott héten nem dolgozott, és nincs is olyan munkája, amelytől átmenetileg távol volt, a kikérdezést megelőző négy hét folyamán aktívan keresett munkát, a kikérdezés időpontjában rendelkezésre állt, azaz két héten belül munkába tudna állni, ha megfelelő állás kínálkozna számára, illetve már talált munkát, ahol 90 napon belül dolgozni kezd.

Gazdaságilag aktívak a foglalkoztatottak és a munkanélküliek együttesen.

Gazdaságilag nem aktívak azok a személyek, akik nem sorolhatók be sem a foglalkoztatottak, sem a munkanélküliek csoportjába. Ide tartoznak többek között a tanulók, a nem dolgozó nyugdíjasok, a háztartásbeliek, az idénymunkások az idényen kívül, ha nem kerestek munkát, a gyermekgondozási ellátást igénybe vevők. Sajátos csoportot képeznek ezen kívül az ún. passzív munkanélküliek, akik szeretnének ugyan munkát találni, de kedvezőtlennek ítélve esélyeiket, nem keresnek aktívan munkát.

Aktivitási arány: a gazdaságilag aktívak a megfelelő korcsoportba tartozó népesség százalékában.

Foglalkoztatási arány: a foglalkoztatottaknak a megfelelő korcsoportba tartozó népességhez viszonyított aránya.

Munkanélküliségi ráta: a munkanélkülieknek a gazdaságilag aktívakhoz viszonyított aránya.

Munkavállalási kor: 2005-ben a férfiak esetében 15–61 év, a nőknél pedig 15–59 év.

A munkaerő-felmérés adatainak teljeskörűsítése a 2001. évi népszámláláson alapuló népességszám-továbbvezetés bázisán történik.

A munkaerő-felmérés adatait az Eurostat ajánlásoknak megfelelően publikáljuk, és ezzel összhangban tesszük közzé a korábbi időszakok adatait is.

Lakáshelyzet

Az állományi adatok: a 2001. évi népszámlálási adatokból kiindulva a települési önkormányzatok építésügyi nyilvántartása alapján rendelkezésre álló lakásépítési és lakásmegszűnési statisztika felhasználásával továbbszámított adatok.

Épített lakás: új lakás, amelyre az adott időszakban adták ki a használatbavételi engedélyt.

Megszűnt lakás: az adott időszakban megszűnt lakás, a települési önkormányzat lakásmegszűnési nyilvántartása alapján.

Önkormányzat mint lakásépítető: a község, a város, a főváros és kerületei, valamint a megye önkormányzata és az általuk közszolgáltatás céljából alapított intézmények.

Jogi személyiségű vállalkozás mint lakásépítető: jogi személyiséggel rendelkező társasági formában működtetett vállalkozás, beleértve a lakásépítő szövetkezet is.

Természetes személy mint lakásépítető: a saját anyagi erejéből építő személy.

A lakások *szobaszám szerinti megoszlásánál* az egy helyiségből álló lakásokat az egyszobás lakások közé soroltuk.

Az adatok forrása: a települési önkormányzatok építésügyi nyilvántartása.

Közúti közlekedési balesetek

A *közúti balesetek* adatai a személysérüléssel járó balesetekre vonatkoznak.

Személysérüléssel járó közúti közlekedési baleset az a váratlan, nem szándékos káresemény, amely közúton történt vagy onnan eredt, amelyben legalább egy mozgó járműnek szerepe volt, s amelynek volt sérültje vagy halálos áldozata akár azonnal, akár harminc napon belül.

Súlyosan sérült személy: aki a baleset következtében 8 napon túl gyógyuló sérülést szenved, amely kórházi ápolást tesz szükségessé.

Könnyen sérült személy: aki a baleset következtében 8 napon belül gyógyuló sérülést, ficamodást, horzsolást szenved.

Az adatok forrása: a Belügyminisztérium megyei, illetve budapesti rendőr-főkapitányának közlekedésrendészeti osztálya által kitöltött statisztikai lapok.

Igazságszolgáltatás

Ismertté vált közvadás bűncselekmény az a bűntett vagy vétség, amelynek ügyében a nyomozást a hatóságok befejezték, és róla adatot szolgáltatottak. Ez a befejezés lehet vádemelés, vádemelés mellőzése megrovás mellett, büntethetőséget kizáró ok alapján a nyomozás megtagadása, illetve megszüntetése, elkobzási indítvány, büntetőeljárás felajánlása más állam hatóságainak. Ide tartozik az a nyomozásmegszüntetés is, amelynek jogcíme, hogy az elkövető kiléte nem állapítható meg. Az ismertté vált bűncselekmények statisztikai fogalma tehát nem azonos az ugyanezen időszakban elkövetett bűncselekményekével.

Büntetőügyek száma: köz- és magánvadás, peres és nemperes ügyek együtt.

Helyi bíróság: a városi és a kerületi bíróság.

Az adatok forrása: a Belügyminisztérium és az Országos Igazságszolgáltatási Tanács Hivatala.

FÜGGELÉK

A gazdasági tevékenységek egységes ágazati osztályozási rendszere (TEÁOR)

(2003. január 1-je óta érvényes)

A MEZŐGAZDASÁG, VADGAZDÁLKODÁS, ERDŐGAZDÁLKODÁS

B HALGAZDÁLKODÁS

C BÁNYÁSZAT

- CA Energiahordozó bányászata
- CB Egyéb ásványbányászat

D FELDOLGOZÓIPAR

- DA Élelmiszer, ital, dohány gyártása
- DB Textilia, textiláru gyártása
- DC Bőr, bőrtermék, lábbeli gyártása
- DD Fafeldolgozás
- DE Papírgyártás, kiadói, nyomdai tevékenység
- DF Kokszyártás, kőolaj-feldolgozás, nukleáris fűtőanyag gyártása
- DG Vegyi anyag, termék gyártása
- DH Gumi-, műanyag termék gyártása
- DI Nemfém ásványi termék gyártása
- DJ Fémalapanyag, fémfeldolgozási termék gyártása
- DK Gép, berendezés gyártása
- DL Villamos gép, műszer gyártása
- DM Járműgyártás
- DN Máshova nem sorolt feldolgozóipar

E VILLAMOSENERGIA-, GÁZ-, GŐZ-, VÍZELLÁTÁS

C+D+E IPAR

F ÉPÍTŐIPAR

G KERESKEDELEM, JAVÍTÁS

H SZÁLLÁSHELY-SZOLGÁLTATÁS, VENDÉGLÁTÁS

I SZÁLLÍTÁS, RAKTÁROZÁS, POSTA, TÁVKÖZLÉS

J PÉNZÜGYI KÖZVETÍTÉS

K INGATLANÜGYLETEK, GAZDASÁGI SZOLGÁLTATÁS

L KÖZIGAZGATÁS, VÉDELEM; KÖTELEZŐ TÁRSADALOMBIZTOSÍTÁS

M OKTATÁS

N EGÉSZSÉGÜGYI, SZOCIÁLIS ELLÁTÁS

O EGYÉB KÖZÖSSÉGI, SZEMÉLYI SZOLGÁLTATÁS

P HÁZTARTÁSOK TEVÉKENYSÉGE

Q TERÜLETEN KÍVÜLI SZERVEZET

A statisztikai egységek gazdálkodási forma szerinti osztályozása
(egységes szerkezetben)

VÁLLALKOZÁS (1, 2, 7)

1 Jogi személyiségű vállalkozás

- 11 Jogi személyiségű gazdasági társaság
 - 112 Közös vállalat
 - 113 Korlátolt felelősségű társaság
 - 114 Részvénytársaság
- 12 Szövetkezet
 - 121 Lakásszövetkezet
 - 122 Takaré- és hitelszövetkezet
 - 124 Mezőgazdasági szövetkezet
 - 129 Egyéb szövetkezet
- 13 Egyéb jogi személyiségű vállalkozás
 - 131 Ügyvédi, jogtanácsosi iroda
 - 132 Oktatói munkaközösség
 - 133 Víztársulat
 - 134 Víziközmű-társulat
 - 135 Erdőbirtokossági társulat
 - 136 Végrehajtóiroda, végrehajtók közös irodája
 - 139 Egyéb, máshova nem sorolt jogi személyiségű vállalkozás

2 Jogi személyiség nélküli vállalkozás

- 21 Jogi személyiség nélküli gazdasági társaság
 - 211 Közkereseti társaság
 - 212 Betéti társaság
- 22 Jogi személyiség nélküli egyéb vállalkozás
 - 221 Polgári jogi társaság
 - 222 Művészeti alkotóközösség
 - 224 Építőközösség
 - 225 Társasház
 - 226 Külföldi székhelyű vállalkozás fióktelepe
 - 229 Máshova nem sorolt, jogi személyiség nélküli vállalkozás
- 23 Egyéni vállalkozás
 - 231 Vállalkozói igazolvánnyal rendelkező egyéni vállalkozás
 - 232 Egyéb engedéllyel rendelkező egyéni vállalkozás
 - 233 Adószámmal rendelkező magánszemély
 - 234 Egyéb piaci termelés

7 Egyéb gazdasági szervezet

- 71 Állami gazdálkodó szervezet
 - 711 Állami vállalat
 - 719 Egyéb állami gazdálkodó szervezet
- 72 Egyéb vállalat
 - 721 Leányvállalat
 - 722 Egyes jogi személyek vállalata
 - 724 Tröszt
 - 729 Egyéb, máshova nem sorolt vállalat

- 73 Megszűnt gazdálkodási forma
 - 731 Gazdasági munkaközösség
 - 739 Egyéb megszűnt gazdálkodási forma

KÖLTSÉGVETÉSI SZERV (3)

3 Költségvetési szerv és intézménye (3)

- 31 Központi költségvetési szerv és intézménye
 - 311 Központi felügyeleti költségvetési szerv
 - 312 Központilag felügyelt költségvetési szerv

- 32 Helyi, helyi kisebbségi önkormányzati költségvetési szerv és intézménye
 - 321 Helyi önkormányzati végrehajtó költségvetési szerv
 - 322 Helyi önkormányzat által felügyelt költségvetési szerv
 - 323 Helyi kisebbségi önkormányzati végrehajtó költségvetési szerv
 - 324 Helyi kisebbségi önkormányzat által felügyelt költségvetési szerv

- 33 Társadalombiztosítási költségvetési szerv
 - 331 Központi társadalombiztosítási költségvetési szerv
 - 332 Társadalombiztosítási költségvetési igazgatási szerv

- 34 Köztisztviselői költségvetési szerv
 - 341 Köztisztviselői felügyeleti költségvetési szerv
 - 342 Köztisztviselői szerv által felügyelt költségvetési szerv

- 35 Országos kisebbségi önkormányzati költségvetési szerv
 - 351 Országos kisebbségi önkormányzati végrehajtó költségvetési szerv
 - 352 Országos kisebbségi önkormányzat által felügyelt költségvetési szerv

- 36 Területfejlesztési tanács és társulás
 - 361 Regionális fejlesztési tanács
 - 362 Térségi fejlesztési tanács
 - 363 Megyei fejlesztési tanács
 - 364 Önkormányzati fejlesztési társulás

NONPROFIT SZERVEZET (5, 6)

5 Jogi személyiségű nonprofit szervezet

- 51 Párt
 - 511 Párt

- 52 Egyesület
 - 521 Sportegyesület, sportszövetség, sportági országos szakszövetség
 - 522 Vadászegyesület
 - 523 Horgászegyesület
 - 525 Önkéntes tűzoltó-egyesület
 - 529 Egyéb egyesület

- 53 Szakszervezet, munkavállalói érdekképviselő
 - 531 Szakszervezet
 - 532 Egyéb munkavállalói érdekképviselő

- 54 Köztisztviselői szerv
 - 541 Kamara
 - 549 Egyéb köztisztviselői szerv

55 Egyház, egyházi intézmény

- 551 Egyház
- 552 Önálló egyházi intézmény
- 553 Egyház önálló szervezete
- 554 Egyházak szövetsége
- 559 Egyéb egyházi szervezet

56 Alapítvány

- 561 Közalapítvány
- 562 Közalapítvány intézménye
- 569 Egyéb alapítvány

57 Közhasznú társaság

- 571 Közhasznú társaság

58 Magánbiztosítás

- 581 Önkéntes kölcsönös biztosító pénztár
- 582 Magánnyugdíjpénztár

59 Egyéb, jogi személyiségű nonprofit szervezet

- 591 Egyesülés
- 599 Egyéb, jogi személyiségű nonprofit szervezet

6 Jogi személyiség nélküli nonprofit szervezet

61 Jogi személyiség nélküli nonprofit szervezet

- 611 Külföldi székhelyű vállalkozás kereskedelmi képviselője

69 Egyéb, jogi személyiség nélküli nonprofit szervezet

- 691 Egyéb, jogi személyiség nélküli nonprofit szervezet

ÁTMENETI ÉS TECHNIKAI BESOROLÁSOK (8, 9)

8 Egyéni (nem piaci) gazdasági tevékenység

81 Egyéni (nem piaci) gazdasági tevékenység

- 811 Egyéni (nem piaci) gazdasági tevékenység

9 Technikai kód

91 Alap

- 911 Elkülönített állami pénzalap
- 912 Fejezeti kezelésű előirányzat
- 913 Nyugdíjbiztosítási alap
- 914 Egészségbiztosítási alap
- 915 Befektetési alap
- 916 Országos betétbiztosítási alap
- 917 Magánnyugdíjgarancia-alap
- 919 Egyéb alap

92 Munkavállalói résztulajdonosi program szervezete

- 921 Munkavállalói résztulajdonosi program szervezete

93 Egyéb adóalany

- 931 Egyéb adóalany

94 Külföldi diplomáciai, konzuli testület

- 941 Külföldi diplomáciai, konzuli testület

95 Gesztorönkormányzat, társulás

- 951 Gesztorönkormányzat, társulás

Központi Statisztikai Hivatal
Pécsi Igazgatósága

STATISZTIKAI TÁJÉKOZTATÓ

Baranya megye

2005/2

Pécs, 2005. szeptember 13.

© Központi Statisztikai Hivatal
Pécsi Igazgatóság, 2005

ISSN 1418 - 4176

Igazgató:
dr. Horváth József

Tájékoztatási osztályvezető:
dr. Németh Zsolt

Készítették:
Bálint Lajos
Berettyánné Halas Judit
Fritz János
Horváthné Takács Ibolya
Molnár Györgyné
Nyakacska Mária

*Másodlagos publikálás csak a forrás megjelölésével, adatok átadása
csak a KSH Pécsi Igazgatósága engedélyével történhet!*

A KSH Pécsi Igazgatósága kiadványai
megrendelhetők, megvásárolhatók:
Pécs, József Attila u. 10/A. Telefon: 72/533-300 Telefax: 72/533-333

KSH az interneten: www.ksh.hu

TARTALOM

TARTALOM.....	3
MEGJEGYZÉSEK	4
JELMAGYARÁZAT	4
A GAZDASÁG ÉS AZ ÉLETKÖRÜLMÉNYEK JELLEMZŐI	5
1. Összefoglalás	5
2. Mezőgazdaság	7
3. Ipar	10
4. Építőipar	14
5. Kereskedelem és vendéglátó üzlethálózat	14
6. Idegenforgalom	15
7. Gazdasági szervezetek	17
8. Beruházás	18
9. Népeség, népmozgalom.....	19
10. Foglalkoztatottság, keresetek.....	19
11. Munkanélküliség.....	21
12. Lakásépítés	23
13. Közúti közlekedési balesetek	24
14. Bűnözés	25
TÁBLÁZATOK.....	27

MEGJEGYZÉSEK

A tárgyidőszakra vonatkozó adatok előzetesek, a korrekció miatt az év folyamán módosulhatnak. A végleges éves adatokat a megye/Budapest évkönyvében közöljük.

A százalék- és viszonyszámok számítása kerekítés nélküli adatokból történt.

Az adatok és a megoszlási viszonyszámok kerekítése egyedileg történt, ezért a részadatok összegei eltér(het)nek az összesen adatoktól.

A népességre vetített mutatókat lakónépességi adatok alapján számítottuk.

Az ágazatok megnevezését helyenként rövidítettük, a pontos megnevezéseket a Függelék tartalmazza.

JELMAGYARÁZAT

- + Előzetes adat.
- A megfigyelt statisztikai jelenség nem fordult elő.
- .. Az adat nem ismeretes.
- ... Nem közölhető adat.
- X A mutató nem értelmezhető.
- 0 A mutató értéke olyan kicsi, hogy kerekítve zérust ad.

A GAZDASÁG ÉS AZ ÉLETKÖRÜLMÉNYEK JELLEMZŐI

1. Összefoglalás

2005. május 31-én a megyében a **termőterület** 373 ezer hektárt tett ki, ahol a 227 ezer hektár szántónak mindössze a 3%-a volt vetetlen, ami országosan kedvező aránynak számít. A vetett szántó legnagyobb részét (73%-át) idén is a gabonafélék foglalják el, amelyeken belül a kukorica és búza aránya a legjelentősebb. Baranyában a gabonafélék mellett – megyei sajátosságként – a legjelentősebb szántóföldi kultúrának a szója számít.

Az FVM Baranya Megyei Földművelésügyi Hivatal tájékoztatása szerint a **termésátlagok** búzánál, őszi árpánál, rozsnál és triticalénál alatta maradnak az elmúlt évinek, míg tavaszi árpánál és zabnál meghaladják azt. Ezzel együtt a betakarított kenyérgabona-mennyiségnek csak a 44%-a érte el a malmi minőséget. A kukoricánál és a napraforgónál ugyanakkor az elmúlt évinél valamivel nagyobb termésátlag várható.

Baranya megye **ipari termelése** 2005 első félévében – a 4 főnél többet foglalkoztató ipari vállalkozások megyében működő telepeinek adatai alapján – az országostól elmaradó mértékben, 2,4%-kal gyarapodott. Az egy lakosra jutó ipari termelés 332 200 forintot tett ki, az országos átlag 43%-át, azonban ha csekély volt is a volumennövekedés, a több térségben is tapasztalható termelés-visszaesés következtében a mutató értéke alapján két megyéét – szerény mértékben ugyan, de – felülmúlta és ezzel hosszabb idő után először elkerült az utolsó helyről.

A Baranya megyei székhelyű 49 főnél többet foglalkoztató iparszervezetek ipari termelési értéke összehasonlítható áron számítva 2,6%-kal volt több az egy évvel korábnál, amelyet a feldolgozóipar mintegy 7%-os termelésbővülése tett lehetővé. A feldolgozóipari ágazatok közül két kivétellel növekedést vagy változatlan termelési volument regisztráltak.

Az **építőipari teljesítmények** a legalább 5 főt foglalkoztató építőipari vállalkozások székhely szerinti adatai alapján idén kedvezően változtak, a termelési érték összehasonlítható áron számított értéke 23,3%-kal felülmúlta az egy évvel korábit. A növekedés az építőipari tevékenység nagyobb hányadát, több mint héttizedét kitevő épületek építésében volt élelnebb, csaknem 25%. Jelentősen, 20%-kal magasabb volt az egyéb építmények építésével összefüggő termelési érték összehasonlítható áron számított értéke is.

Baranya megyében 2005. június végén 6523 **kiskereskedelmi üzlet** működött. 2004 hasonló időszakához viszonyítva a kiskereskedelmi üzlethálózat 0,5%-kal, 35 egységgel bővült. A növekmény túlnyomórészt a járműszaküzleteknek köszönhető. Baranya megyében jelenleg 2247 vendéglátóhely rendelkezik működési engedéllyel, 69-cel több mint egy évvel korábban. A növekedés a munkahelyi vendéglátóhelyek közel negyedével (23,9%) történő bővülésének köszönhető.

Eltérően az országban és a régió másik két megyéjében tapasztaltaktól az év első hat hónapjában 5,6%-kal csökkent a **kereskedelmi szálláshelyek** vendégforgalma, míg a vendégéjszakák száma ennél nagyobb mértékben 8,9%-kal esett vissza. A csökkenés a megyeszékhely idegenforgalmi mutatójának kedvezőtlen alakulásával magyarázható. A jelentősebb üdülő funkcióval rendelkező települések alapvetően javítottak 2004 első félévéhez képest turisztikai, idegenforgalmi mutatóikon.

Baranya megyei székhellyel június végén 49 567 **gazdasági szervezetet** tartottak nyilván, számuk az országoshoz hasonlóan egy százalékkal nőtt egy esztendő alatt. Ezen belül is a társas vállalkozások és a nonprofit szervezetek száma emelkedett (mintegy 3, illetve csaknem 5%-kal), miközben a szervezetek 58%-át kitevő egyéni vállalkozások száma csupán megközelítette az egy évvel korábbit.

A Baranya megyei székhelyű gazdasági szervezetek **új beruházásainak teljesítményértéke** az első félévben 27,4 milliárd forint volt, a hasonló gazdálkodói kör országos beruházásainak 2,2%-a, a régió szervezetei által megvalósított beruházásoknak 48%-a. A nemzetgazdasági ágak közül idén a feldolgozóipar, a villamosenergia-, gáz-, gőz-, vízellátás, valamint a mezőgazdaság, vad-, erdő-, halgazdálkodás fordított legtöbbet fejlesztésre.

Az év első hat hónapjában a **demográfiai folyamatok** az országoshoz hasonlóan alakultak. Az élveszületések száma valamelyest emelkedett, ugyanakkor a halandóság olymértékben nőtt, hogy a természetes fogyás meghaladta az előző év hasonló időszakában regisztrált értéket. Némileg javult a csecsemőhalandóság, valamint tovább mérséklődött a házassági kedv.

Baranya megyében 2005 első félévében a megfigyelt megyei székhelyű szervezeteknél átlagosan **91 181-en álltak alkalmazásban**, 1,1%-kal kevesebben, mint az előző év azonos időszakában. A létszámcsökkenés a fizikai foglalkozásúak körében következett be (2,1%-os) a szellemi dolgozóknál csekély (0,3%-os) emelkedés mutatkozott.

2005 első félévében a teljes munkaidőben foglalkoztatottak **havi bruttó átlagkeresete** 137 600 Ft volt, 13%-kal több mint egy évvel korábban. Országosan a bruttó nominális havi átlagkereset 156 900 Ft-ot tett ki, amely 11%-kal haladta meg az előző év azonos időszakában regisztráltat. A megyei keresetek reálértéke közel 9%-kal volt magasabb az egy évvel korábbinál.

A Baranya Megyei Munkaügyi Központ kirendeltségein 2005 júniusának végén **20 103 munkanélkülit** tartottak nyilván, 12,4%-kal többet mint egy évvel korábban. Országosan ugyanezen időszak alatt 10,7%-kal nőtt a regisztráltak száma. A munkanélkülieknek a gazdaságilag aktív népességhez viszonyított aránya emelkedett az egy évvel korábbihoz képest. A **munkanélküliségi ráta** 2005 júniusára a tavalyit 2 százalékponttal meghaladva 12,8%-ra emelkedett. A tartós munkanélküliek száma kedvezőtlenül alakult az elmúlt egy évben. Számuk a félév végén 5502 főt tett ki, amely 7%-kal haladta meg az egy évvel korábbit. Baranya megyében a félév végén 1013 betöltetlen álláshelyet regisztráltak amelyek zöme a fizikai foglalkozásúaknak kínált munkalehetőséget.

A **lakásépítési** tevékenység 2005 első félévében az egy évvel korábbihoz képest – az országossal ellentétben – Baranyában 17%-kal mérséklődött. Az első hat hónap során a megyében összesen 501 lakást adtak át. Az építetők között a természetes személyek fordultak elő leggyakrabban, ily módon a lakásberuházások céljában is a saját használatra történő építkezés volt a legáltalánosabb.

Az év első hat hónapjában Baranya megyében 356 közúti **közlekedési baleset** történt, ami 2,5%-kal alacsonyabb érték az előző év hasonló időszakához képest. A balesetet szenvedett személyek száma nem változott 2004 első hat hónapjához viszonyítva. Az 506 személyesérüléssel járó baleset 65,4%-a könnyű, 30,4%-a súlyos sérüléssel végződött. A megye közútjain 21-en veszítették életüket. Az ittasan okozott balesetek száma 18,7%-kal csökkent.

Baranya megyében az év első felében 7089 **bűncselekményt** regisztráltak, amely mintegy 5%-os csökkenést jelent az előző év hasonló időszakához képest. Ezzel párhuzamosan a bűnelkövetők száma is 2%-kal mérséklődött, összesen 2642 elkövető vált ismertté.

2. Mezőgazdaság

Baranya 2005. május 31-én az ország 7735 ezer hektáros termőterületéből mintegy 373 ezer hektárt mondhatott a magáénak, ahol az egyes művelési ágak területe az előző évhez képest nem változott lényegesen. A termőterületen belül a szorosabb értelemben mezőgazdasági hasznosítású terület aránya a megyében 71, országosan pedig 76%-ot tett ki.

Művelés szempontjából a megyei termőterület 58%-a gazdasági szervezetek, 40%-a egyéni gazdaságok használatában volt, míg a fennmaradó csekély hányad nem mezőgazdasági hasznosítás alatt állt. (Országosan a termőterület felét egyéni gazdaságok művelték, a 46%-át pedig gazdasági szervezetek.)

A fontosabb művelési ágak szektor szerinti megoszlását tekintve május végén a gazdasági szervezetek súlya a szántó, az erdő és a halastó vonatkozásában volt nagyobb az egyéni gazdaságokénál, míg az utóbbiak a kertből, a szőlőből, a gyümölcsösből és a gyeptől részesedtek jelentősebb mértékben. A szántóval kapcsolatban azonban ki kell emelni, hogy annak az egyéni gazdaságok termőterületén belül való részesedése némileg meghaladta a gazdasági szervezetekét.

A termőterület művelési ágak szerinti megoszlása, százalék
2005. május 31.

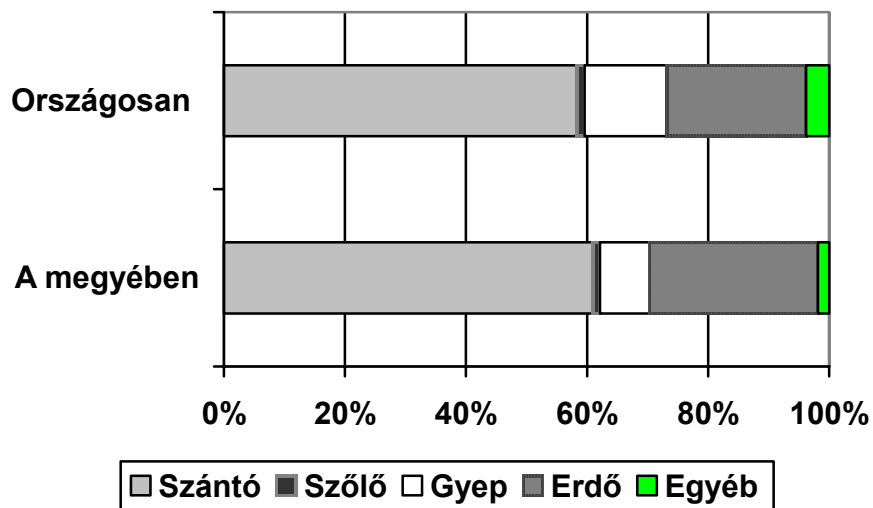

2005. május 31-én a megyei – mezőgazdasági hasznosítású – szántóterületnek mindössze 2%-a volt vetetlen, amely mutatót csak a legjobbnak számító Tolna, Fejér, Békés és Vas megyei értékek előzték meg a rangsorban. (Országosan a vetetlen szántó aránya 4,1%-ot tett ki.) A vetetlen szántóterületek legnagyobb arányát ugyanakkor – Budapestet nem számítva – Nógrád, Pest és Szabolcs-Szatmár-Bereg megyékben regisztrálták.

A megyei vetésszerkezetre ezzel együtt változatlanul a gabonafélék túlsúlya jellemző, ahol a legmeghatározóbb növénynek a kukorica és a búza számít. Idén májusban Baranyában a bevetett szántónak a 73%-át foglalták el a gabonanövények és ezen belül a kukorica részesedése 40, a búzáé 22% volt. (Országosan a növénytermesztéssel hasznosított szántóterületnek a 69%-án vetettek gabonaféléket, ahol a kukorica részesedése 28, a búzáé pedig 27%-ot tett ki.) Baranyában a gabonafélék mellett – megyei sajátosságként – a legjelentősebb szántóföldi kultúrának a szója számít, amely növény a már hosszú ideje jól működő integrátori hálózatnak köszönhetően a terület 8%-ára terjed ki. Emellett az országos tendenciákhoz hasonlóan a megyében is fontos ágazat a napraforgó-termesztés, amely a terület 6%-át foglalja el. Ez utóbbi két kultúrától nagyságrendben elmarad a repce, a silókukorica és a lucerna területi aránya.

A szektorális különbségeket tekintve fontos kihangsúlyozni, hogy az egyéni gazdaságokban az idén is magasabb a gabonafélék és ezen belül a kukorica hányada, mint a gazdasági szervezetekben. Viszont az utóbbiaknál nagyobb az ipari- és takarmány-növények részesedése.

A főbb gazdálkodói csoportok vetésszerkezete

2005. május 31.

Magnevezés	Gazdasági szervezetek		Egyéni gazdaságok	
	vetésterületének megoszlása, százalék			
	Baranya megyében	országosan	Baranya megyében	országosan
Gabonafélék ^{a)}	66,8	63,5	82,0	73,3
Ezen belül: búza	24,9	29,5	18,5	24,7
kukorica	30,9	23,4	52,4	32,1
Szójabab	8,5	1,2	7,0	0,5
Napraforgó	8,4	13,6	2,6	11,1
Repce	2,9	4,3	2,3	1,9
Cukorrépa	2,1	2,5	0,2	0,7
Silókukorica	3,8	4,0	0,1	0,8
Lucerna	2,5	4,5	1,3	3,0
Egyéb növények	5,0	6,4	4,5	8,7
Összesen	100,0	100,0	100,0	100,0

a) Kölesmag, cirok, pohánka és rizs nélkül.

A kalászos gabonák betakarítása – az FVM Baranya Megyei Földművelésügyi Hivatal tájékoztatása szerint – augusztus 24-ig fejeződött be a megyében. Az előzetes jelentések szerint az idején termésátlagok búzánál, őszi árpánál, rozsnál és triticálénál alatta maradnak a tavalyiaknak, míg tavaszi árpánál és zabnál meghaladják azokat. A kenyérgabonáknál emellett gond az is, hogy az össztermésnek csak a 44%-a éri el a malmi minőséget és a fennmaradó része takarmányminőségűnek számít. A megyei gabonaágazat számára ugyanakkor az elmúlt hónapok kedvező fejleménye volt, hogy – mivel itt a gazdálkodóktól való felvásárlás folyamatos volt – az ország több térségével szemben a most betakarított termésmennyiség nem igényelt pótlólagos tárolókapacitásokat.

A kukoricánál és a napraforgónál előreláthatólag késni fog a betakarítás, mivel az utóbbi hetek csapadékos időjárása következtében e növények fejlettségi állapota elmarad attól a szinttől, ami a korábbi évek hasonló időszakában általában jellemző volt. Ezzel együtt azonban mind a kukoricánál, mind a napraforgónál az elmúlt évinél valamivel nagyobb termésátlag várható.

A gazdálkodás 2005. első félévi rentabilitása szempontjából ki kell emelni, hogy az adott időszakban az agrártermékek országos termelői árszintje – elsősorban a tavalyi jó termés következtében – 10,5%-kal alacsonyabb volt az egy évvel korábbinál. A növényi termékek árszintje ezen belül 22,3%-kal csökkent, az állati termékeké 5,4%-kal nőtt. A termelői árszint 2004 első félévéhez képest a gabonaféléknél csökkent a legnagyobb mértékben, 41%-kal.

A mezőgazdasági termékek termelői árainak országos indexei

Megnevezés	(előző év azonos időszaka = 100,0)	
	2004. január–június	2005. január–június
Gabonafélék (vetőmaggal)	168,1	59,5
Ipari növények	103,7	100,7
Friss zöldségek	98,9	103,0
Virágok	122,0	99,9
Burgonya	127,9	49,9
Gyümölcsfélék	92,5	104,1
Bor	103,9	75,5
<i>Növényi és kertészeti termékek összesen</i>	<i>126,5</i>	<i>77,7</i>
Vágómarha	101,4	123,4
Vágósertés	104,3	114,0
Vágóbaromfi	106,0	97,8
Élőállatok összesen	104,9	107,8
Nyerstej	89,0	105,5
Étkezési tyúktojás	116,7	95,7
Egyéb állati termékek	106,2	81,0
Állati termékek összesen	94,9	101,7
<i>Élő állatok és állati termékek összesen</i>	<i>100,9</i>	<i>105,4</i>
Összesen	114,2	89,5

A gazdálkodók esélyeit ugyanakkor némiképpen javította, hogy a mezőgazdasági termeléshez felhasznált termékek és szolgáltatások elmúlt félévi országos árszínvonal az előző év azonos időszakához képest 1,6%-kal csökkent. Ez a takarmányárak 19,1%-os mérséklődésével hozható összefüggésbe, hiszen – a vetőmag-költségeket leszámítva – a többi tételnél többnyire növekedést tapasztaltak. Ezek közül csak a termeléshez felhasznált energia árszínvonal nőtt közel ötödével 2004 első félévéhez képest.

A termelői árszínvonal és a ráfordítások árának egyenlegét tekintve pedig az elmúlt félévben az agráröllő 9 százalékponttal való záródása regisztrálható a tavalyi év azonos időszakához képest.

A mezőgazdasági ráfordítások országos indexei

(előző év azonos időszaka = 100,0)

Megnevezés	2004. január–június	2005. január–június
Vetőmag	102,7	94,2
Energia	111,6	119,7
Mútrágya	111,0	101,4
Növényvédő szerek	104,3	104,7
Állatgyógyászati költségek	105,7	108,3
Takarmány	126,9	80,9
Gépfenntartási költségek	106,4	104,5
Épületek fenntartása és javítása	104,8	102,8
Egyéb költségek	107,9	107,4
<i>Folyó termelő-felhasználás összesen</i>	<i>114,0</i>	<i>97,3</i>
Gépek	104,9	106,7
Épületek	107,3	103,3
Egyéb	105,6	103,8
<i>Mezőgazdasági beruházások összesen</i>	<i>105,9</i>	<i>105,1</i>
Összesen	112,8	98,4
Agrárrolló	101,2	91,0

3. Ipar

Az ipari teljesítmények a 2005. év első félévében **országosan** – az első negyedévit meghaladóan – emelkedtek. Az ipari termelés a vállalkozások teljes körében összehasonlítható áron számítva közel 6%-kal, az értékesítés 6,4%-kal nőtt. Idén mindkét értékesítési irányban gyarapodott az eladások volumene, az exporté élénkebben a belföldinél. Nem tért el lényegesen az iménti gazdálkodói körétől a legalább 5, illetve a legalább 50 főt foglalkoztató vállalkozói kör termelésváltozása sem, ahol az előbbi sorrendben 6,1, illetve 6,4%-os növekedést regisztráltak.

A **Dél-Dunántúl** első félévi ipari termelése az országossal ellentétben számottevően megcsappant. **A legalább 5 főt foglalkoztató vállalkozások régióban működő telepeinek** ipari termelési értéke összehasonlítható áron számítva 7,7%-kal csökkent. Az ország hét tervezési statisztikai régiója közül négyben mérséklődött kisebb nagyobb mértékben a termelés volumene, közülük is a Dél-Dunántúlon a legjelentősebben, amelyet a Somogy megyei erőteljes, 20%-os visszaesés idézett elő.

Baranya megye hat havi ipari termelése **a 4 főnél többet foglalkoztató ipari vállalkozások megyében működő telepeinek** adatai alapján 133 milliárd forintot tett ki, a hasonló vállalkozói kör országos termelésének nagyon szerény, mindössze 1,7%-os hányadát. A termelés összehasonlítható áron számított értéke – a tavalyi csökkenést követően – idén 2,4%-kal nőtt, a 2000. év első félévétől azonban még így is jó 17%-kal elmaradt. Az idei féléven belül a második negyedévben a növekedés élénkebb (3,5%) volt az első negyedévinél (1,4%).

Az ország 19 megyéje közül – a fővárosi egy évvel korábbit megközelítő termeléssel párhuzamosan – tízben haladta meg az ipari termelés volumene az egy évvel korábbit a legalább 5 főt foglalkoztató vállalkozások körében. Közöttük a baranyai növekedés a szerényebbek között volt, a legélénkebbnek a Komárom-Esztergom megyei 41%-os gyarapodás mutatkozott.

Az **egy lakosra jutó ipari termelés** az első félévben – a 4 főnél többet foglalkoztató vállalkozások adott térségben működő telepeinek adatai alapján – Baranyában 332 200 forintot tett ki, valamelyest meghaladva az ideai csökkenés következtében épp csak, illetve kissé lemaradó Békés és Szabolcs-Szatmár-Bereg megyeit. Az ipari termelés egy lakosra jutó értéke a megyében 43%-át tette ki az országosnak (773 200 forint), az egytizedét sem érte el ugyanakkor az élen álló Komárom-Esztergom megyei csaknem 3,6 millió forintos átlagnak. (Szükséges azonban megjegyezni, hogy a termelési érték nagyságát nagymértékben meghatározza az adott térség termelési szerkezete, tehát a meghatározó termékek értékének nagyságrendje, amelyet a felhasznált alapanyag- és energia-tartalom éppúgy, időnként még inkább befolyásol, mint a hozzáadott érték nagysága.) A régió belül a jelentős visszaesés ellenére továbbra is Somogy megyében volt a legmagasabb a mutató értéke.

Az ipari termelés néhány jellemzője megyénként*, 2005. I. félév

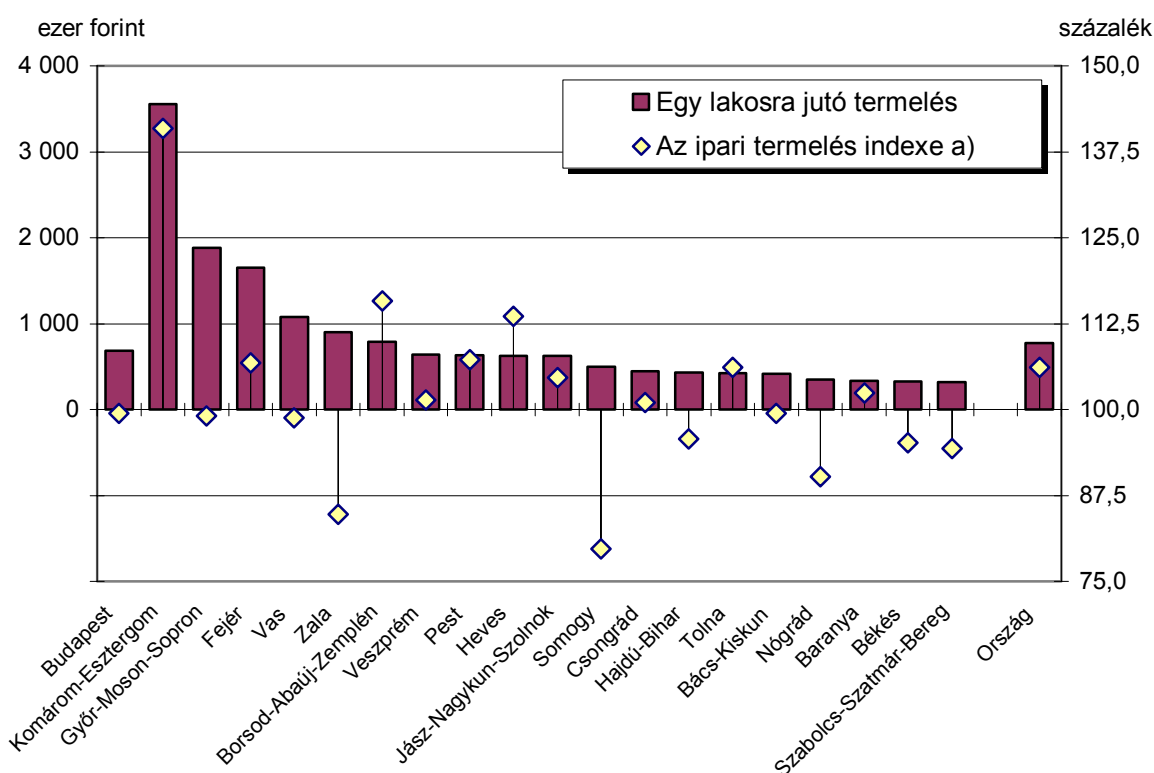

* A legalább 5 főt foglalkoztató vállalkozások telephely szerinti adatai alapján.

a) Összehasonlítható áron számítva, az előző év azonos időszakának százalékában.

A **Baranya megyei székhelyű 49 főnél többet foglalkoztató iparszervezetek** teljesítményét idén kedvező és kedvezőtlen folyamatok egyaránt alakították. E közép- és nagyméretű, a megyében viszonylag csekély számú gazdálkodó által alkotott kör tovább szűkült. Ez különösen a textília, bőrtermék, lábbeli gyártását érintette érzékenyen, ebben az ágazatban befolyásolta leginkább negatívan a teljesítményeket felszámolási eljárások indulása és létszámcsökkentés. Az első félévi ipari **termelési érték** 122,1 milliárd forintot tett ki, amely az e kört alkotó szervezetszám csökkenése ellenére összehasonlítható áron számítva 2,6%-kal felülmúlta az egy évvel korábbit. Ezen belül azonban az egyes iparágak teljesítménye nagyon különbözően alakult.

- Mint azt már az előző időszakban is jeleztük, a *bányászat* tovább zsugorodott, az erőműnek az energiabázis átalakítását célzó beruházásai ugyanis befejeződtek, amelyek következtében a korábbi minimális feketeszén-kitermelés is megszűnt. A közép- és nagyvállalkozások termelésének e gazdasági ág az első félév átlagában így már mindössze 0,2%-át adta.
- A teljesítményeknek így szinte egészét adó két nemzetgazdasági ág közül a *villamosenergia-, gáz-, gőz-, vízellátás* termelési értéke 28,2 milliárd forint volt, közel 7%-kal kevesebb az egy évvel korábbinál.
- Az ipari termelés legjelentősebb hányada, több mint háromnegyede a *feldolgozóipar*hoz kötődött. A 93,7 milliárd forintot kitevő produktum 7%-ot meghaladóan gyarapodott. E nemzetgazdasági ág ágazatai közül kettőben, az előbb említett textilipari ágakban, továbbá a nemfém ásványi termék gyártásában csökkent a termelés volumene, mindkét területen számottevően. A további feldolgozóipari ágazatokat leginkább növekedés jellemezte, amely szervezetszám bővüléséből fakadóan is a vegyiparban volt a legélénkebb.

A feldolgozóipari termelés ágazatok szerint *
2005. félév

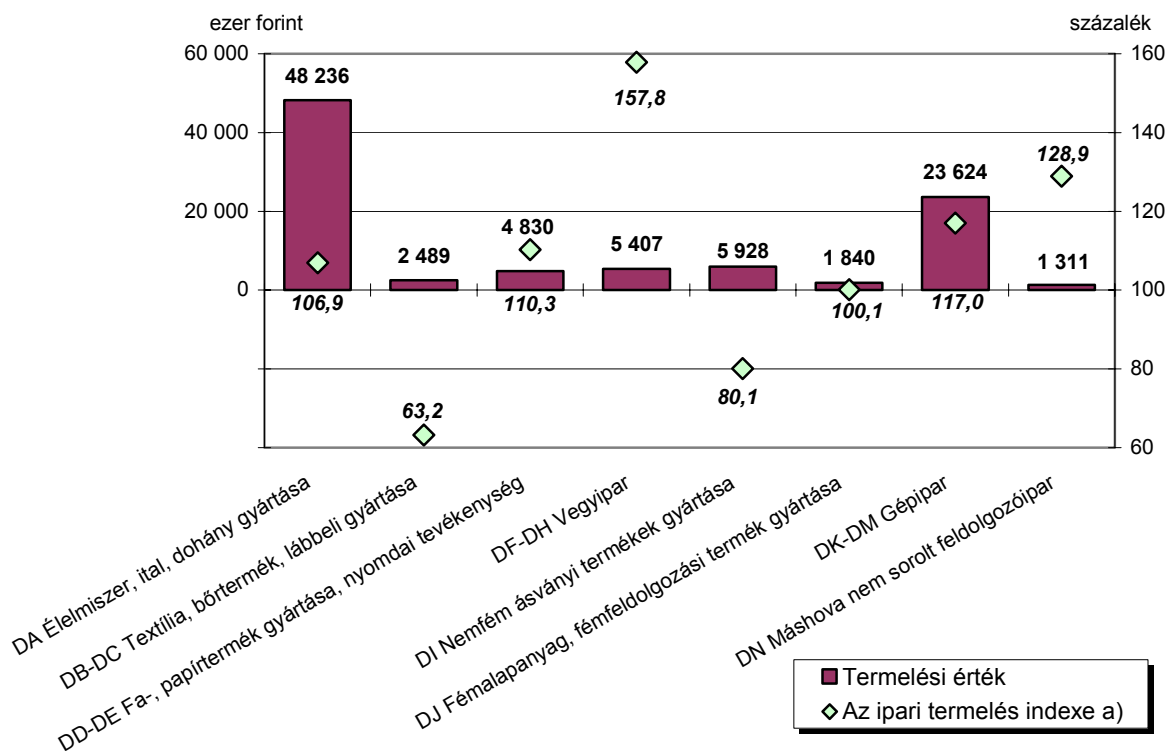

* A legalább 50 főt foglalkoztató vállalkozások székhely szerinti adatai alapján.

a) Összehasonlítható áron számítva, az előző év azonos időszakának százalékában.

A termelés – szerénynek mondható – gyarapodása a hasonló vállalkozói körben **alkalmazásban állók számának** jelentős, csaknem 8%-os csökkenése mellett valósult meg. Az évek óta tartó mérséklődés következtében a legalább 50 főt foglalkoztató baranyai székhelyű ipari vállalkozásoknál ez év első félévben már csupán átlagosan 18 470 főt foglalkoztattak. Az előző évek jelentősebb csökkenésével ellentétben idén megközelítette az egy évvel korábbit a villamosenergia-, gáz-, gőz-, vízellátásban foglalkoztatottak száma. A feldolgozóipar foglalkoztatottsága 9%-kal szűkülte, s az élelmiszeripar növekvő, illetve a vegyipar egy évvel korábbi szinten maradó létszámán kívül minden feldolgozóipari ágazatban csökkenő foglalkoztatotti létszám mellett folyt a termelés.

A 49 főnél többet foglalkoztatók székhely szerinti adatai alapján az **összes értékesítés árbevétele** 164,6 milliárd forint volt, összehasonlítható áron számítva nem egészen egy százalékkal több az elmúlt év első félévinél. Az iparágak közül az említett okoknál fogva a bányászatban mutatható ki a legjelentősebb visszaesés. Az ipari értékesítés 44%-át adó, csupán belföldi piacot kiszolgáló villamosenergia-, gáz-, gőz-, vízellátás 4%-os mérséklődése mellett az eladások 55%-át teljesítő feldolgozóiparban 6,5%-os bővülést regisztráltak.

Az **értékesítési irányok** közül a nem egészen 23%-ot kitevő exportvolumen mintegy 20%-kal gyarapodott, a belföldi eladások összehasonlítható áron számított értéke ugyanakkor csaknem 4%-kal elmaradt az egy év előttről. A két legjelentősebb súlyú feldolgozóipari ág közül az élelmiszeripar belföldi piacának bővülése, a gépipar pedig exportjának gyarapodása által tudta növelni értékesítését, s csupán egy feldolgozóipari ág, a szerényebb részesedésű vegyipar növelte mindkét irányban eladásait.

Meg kell azonban jegyezni, hogy az export kedvező és a belföldi értékesítés kedvezőtlen alakulásában a számviteli szabályok idei módosulása is szerepet játszott. Gépipari területen ugyanis előfordult a megyében olyan számottevő bevételt jelentő értékesítés, amely – bár a vevő változatlan volt – az elmúlt évben belföldi eladásként, idén exportként lett elszámolva.

A belföldi értékesítés ágazati szerkezetében a villamosenergia-, gáz-, gőz- vízellátás mellett az élelmiszeriparnak volt a legjelentősebb a részaránya. Az exportnak viszont közel 56%-a a gépiparhoz kötődött, emellett csaknem egyötödöt ért el az élelmiszeripari hányad is annak ellenére, hogy ez utóbbi feldolgozóipari ág saját értékesítésén belül viszonylag alacsony (idén 15,1%) volt az export aránya.

Az ipari tevékenység néhány jellemzője*, 2005. I. félév

Ágazati kód	Megnevezés	Összes értékesítés, millió Ft	Ebből: az export aránya, %	Bel-	Ex-	Ösz-	Bel-	Ex-	Ösz-	Alkalmazásban állók számának
				értékesítés árbevételének						
				indexe ^{a)} , %			ágazati megoszlása, %			
C	Bányászat	245	–	16,7	–	16,7	0,2	–	0,1	0,9
D	Feldolgozóipar	91 907	40,6	98,7	120,2	106,5	42,9	100,0	55,8	81,2
	Ebből:									
DA	élelmiszer, ital, dohány gyártása	48 044	15,1	105,9	97,6	104,6	32,0	19,5	29,2	21,4
DB–DC	textília, bőrtermék, lábbeli gyártása	2 601	84,4	54,1	70,5	67,3	0,3	5,9	1,6	11,4
DD–DE	fa-, papírtermék gyártása, nyomdai tevékenység	4 848	58,2	136,0	99,3	111,9	1,6	7,6	2,9	9,2
DF–DH	vegyipar	5 234	33,8	210,1	117,5	165,9	2,7	4,7	3,2	4,7
DI	nemfém ásványi termékek gyártása	5 814	9,7	77,6	104,6	79,6	4,1	1,5	3,5	5,2
DJ	fémalapanyag, fémfeldolgozási termék gyártása	1 672	50,2	106,1	82,3	92,7	0,7	2,2	1,0	2,7
DK–DM	gépipar	22 391	92,9	32,5	148,3	118,5	1,2	55,7	13,6	23,8
DN	máshova nem sorolt feldolgozóipar	1 303	81,5	50,5	187	124,8	0,2	2,8	0,8	2,9
E	Villamosenergia-, gáz-, gőz-, vízellátás	72 424	–	96,0	–	96,0	56,9	–	44,0	17,9
C-E	IPAR ÖSSZESEN	164 576	22,7	96,3	120,2	100,8	100,0	100,0	100,0	100,0

* A legalább 50 főt foglalkoztató vállalkozások székhely szerinti adatai alapján.

a) Összehasonlítható áron számítva, az előző év azonos időszakának százalékában.

Az első félév átlagában a megye ipari értékesítésében kialakult 22,7%-os **export-arány** (de még a kivitelt kizárólag teljesítő feldolgozóipari nem egészen 41% is) lényegesen alacsonyabb volt mind a dél-dunántúli 51,7%-os, mind a hasonló gazdálkodói körben számított országos 58%-os átlagnál. A régió belül a Somogy megyei kiviteli hányad alakult lényegesen átlag felett, a tolnai ugyanis a baranyait megközelítően alacsony volt, nem kis mértékben a nagy – ugyancsak alapvetően belföldi piacot ellátó – villamosenergia-ipari súlyarány következtében.

4. Építőipar

Az építőipar első félévi teljesítményének növekedése **országosan** – a megyék többségében regisztrált gyarapodás következtében – élénk volt. Az építőipari termelés összehasonlítható áron számított értéke a vállalkozások teljes körére számítva 13,8%-kal, ezen belül a legalább 5 főt foglalkoztató gazdálkodóknál 16,6%-kal haladta meg az egy évvel korábbit. Ez utóbbi vállalkozói körben az ország megyéi közül mindössze háromban regisztráltak csökkenést, annak mértéke azonban egyikben sem haladta meg az öt százalékot.

Az idei év első hat hónapjában – a korábbi két évben regisztrált mérséklődést követően – a **Baranya megyei** székhelyű, legalább 5 főt foglalkoztató építőipari vállalkozások teljesítménye is kedvezően alakult. A termelési érték közel 10,9 milliárd forintnyi összege összehasonlítható áron számítva 23,3%-kal felülmúlva az egy évvel korábbit. (A növekedés ellenére ez a teljesítményérték csupán két százalékát adta az országosnak. Az is megjegyzendő azonban, hogy az építőipari vállalkozások – legfőképpen a nagyok – között sok a fővárosi székhelyű, amelyekhez az országos termelési érték 45%-a kötődött az év első hat hónapjában.) Ez év eltelt időszakában az épületek és az egyéb építmények építése egyaránt jelentősen bővült, az előbbi építménycsoportban csaknem 25, az utóbbiban 20%-kal volt magasabb a teljesítmény volumene, mint egy évvel korábban. Az építőipari termelés növekedése a II. negyedévben vett lendületet, az év első három hónapjában még csekély volt a gyarapodás mértéke.

A hét tervezési statisztikai régió mindegyikében nőttek az építőipari teljesítmények. Legélénkebb javulás Közép-Magyarországon és Észak-Alföldön következett be (az előbbi sorrendben csaknem 24, illetve 20%). Az országos termelés 5,3%-át teljesítő Dél-Dunántúlon 9,3% volt a növekedés mértéke, s a régió belül még Somogyban regisztráltak – a baranyainál szerényebb, 6,5%-os – gyarapodást, míg Tolna megye egyike volt az e téren mérséklődő termelésű megyéknek.

A szerződések tanúsága szerint az elmúlt év nagyon szerény rendelésállományánál idén lényegesen nagyobb értékű megrendelésekkel rendelkeznek a megyei gazdálkodók. A június végén nyilvántartott 5,8 milliárd forintnyi **szerződésállomány** összehasonlítható áron számítva csaknem másfélszerese volt a tavaly ilyenkorinak. Az első félév során kötött új szerződések értéke – az ugyancsak jelentős, 18%-os növekedés következtében – csaknem 9 milliárd forintot tett ki.

5. Kereskedelem és vendéglátó üzlethálózat

Az elmúlt egy év alatt a régió egészében nem változott a kereskedelmi üzletek száma. Üzlet típusok szerint vizsgálva valamelyest csökkent az élelmiszer- és élelmiszer-jellegű vegyes-üzletek száma, amit a jármű- valamint a nem élelmiszer kiskereskedelmi üzletek számának emelkedése ellensúlyozni tudott.

Baranya megyében 2005. június végén 6523 kiskereskedelmi üzlet működött. 2004 hasonló időszakához viszonyítva a kiskereskedelmi üzlethálózat 35 egységgel bővült. A növekmény a járműszaküzleteknek köszönhető. Az egyéni vállalkozók által üzemeltetett kiskereskedelmi üzletek száma 1,7%-kal, 2651-ről 2605-re csökkent.

A Dél-Dunántúlon 2005 első félévének végén 6610 vendéglátóhely rendelkezett működési engedéllyel, ebből 3572-öt egyéni vállalkozók üzemeltettek. A vendéglátóhelyek száma 2004-hez viszonyítva 1,2%-kal bővült. Jelentős mértékben emelkedett a munkahelyi vendéglátóhelyek (487-ről 582-re), kisebb mértékben az éttermek, cukrászdák száma. A megyék a következő módon részesedtek a változásokban: Tolnában 0,6%-kal csökkent, Somogyban 0,5, míg Baranyában 3,2%-kal nőtt a vendéglátóhelyek száma.

Baranya megyében jelenleg 2247 vendéglátóhely rendelkezik működési engedéllyel, 69-cel több, mint egy évvel korábban. Az egyéni vállalkozók által üzemeltetett egységek száma 0,5%-kal 651-re csökkent 2005. június végére. Üzlettypusok szerint elkülönítve a megyében található éttermek száma 0,5%-kal csökkent, míg a bárók és borozók száma 2,4%-kal növekedett. A munkahelyi vendéglátóhelyek száma negyedével (23,9%) nőtt a vizsgált időszak alatt.

6. Idegenforgalom

2005. január–júniusi időszakban Magyarországon a kereskedelmi szálláshelyek vendégeinek száma megközelítette a 3 millió főt, ami 6,9%-kal volt magasabb az előző év hasonló időszakánál. Az általuk eltöltött 7,8 millió vendégéjszaka 3,4%-kal haladta meg a 2004. év első félévének adatait. A szállástypusok közül jelentősen bővült a szállodák (10,8%) és ebből különösen az öt- és négycsillagos (31,1 és 17,1%), valamint a wellness- (103%) és az apartmanszállodák (80,6%) vendégforgalma. Az alacsonyabb árkategóriájú vendéglátásban a panziók kivételével visszaesés következett be. Országosan a kereskedelmi szálláshelyek szállásdíjbevétele 13,5%-kal haladta meg a 2004. év azonos időszakát. A belföldiek által igénybe vett szálláshelyek szállásdíjbevétele folyóáron közel harmadával, míg a külföldieké 6,6%-kal emelkedett.

Az év első hat hónapjában a kereskedelmi szálláshelyekre 1,46 millió külföldi érkezett, 9,5%-kal több mint egy évvel korábban. A hazánkba látogató külföldi vendégek 4,4 millió vendégéjszakát töltöttek el, 4,3%-kal többet, mint egy évvel korábban.

A kereskedelmi szálláshelyek 1,53 millió belföldi vendéget fogadtak a vizsgált időszakban. A belföldi vendégforgalom bővülése azonban kisebb ütemű, 4,6%-os volt. A belföldiek által eltöltött vendégéjszakák száma 2,3%-kal emelkedett 2004 első félévéhez képest.

Régiós kitekintésben, az összes vendégéjszaka kétötödét (41%) Budapesten és Pest megyében regisztráltuk. A külföldiek által eltöltött vendégéjszakák tekintetében a közép-magyarországi régió részesedése ennél lényegesen nagyobbnak mutatkozott (59%). Az előző év adataihoz viszonyítva a vendégéjszakák száma a főváros dominálta régióban 10,7%-kal bővült. Kisebb mértékű emelkedés volt a közép-dunántúli (3%), dél-alföldi (2,7%) és az észak-magyarországi (0,8%) régióban. Két tervezési-statisztikai régió mutatója: a nyugat-dunántúli és az észak-alföldi romlott.

A Dél-Dunántúli régiót az első félévben 288 ezer vendég látogatta meg. Számuk 4,6%-kal haladta meg a 2004-es év hasonló időszakának adatát. A vendégek háromnegyede (76,6%) volt hazai vendég. A külföldi vendégek száma kismértékben, 0,9%-kal csökkent, míg a belföldi turizmus 6,4%-kal bővült.

A vendégek által eltöltött vendégéjszakák száma szinte pontosan megegyezett a tavalyi évi adatokkal. A külföldiek által eltöltött vendégéjszakák száma 5,3%-kal csökkent, a belföldieké 3%-kal emelkedett.

Baranya megyébe január–június időszakban 121 631 vendég érkezett, akik 267 627 vendégéjszakát tölthettek el a megyében. A vendégek 16,4, a vendégéjszakák 28,9%-a kötődött az ország határain kívülről érkezőkhöz. A külföldi vendégek valamivel több mint háromnegyede (81,5%-a) érkezett az Európai Unió területéről. A külföldről érkezőkön belül továbbra is a német (37,1%), az osztrák (9,1%) és az olasz vendégek (6,5%) szerepe a meghatározó.

Baranyában az említett idegenforgalmi mutatók kivétel nélkül visszaesést mutattak. A vendégek száma 5,6, a vendégéjszakáké 8,9%-kal csökkent. Számottevőbb, mintegy 6,4%-os visszaesés a hazai vendégek esetében ment végbe, a külföldiekénél mérsékeltbb csökkenést tapasztaltunk. A vendégszám csökkenése miatt a vendégéjszakák száma is tetemesen megcsappant. A belföldieké több mint tizedével, a bázisérték 88,3%-ára, a külföldieké 1,1%-kal. Baranyával szemben a régió másik két megyéjében a belföldi vendégforgalom növekményével sikerült javítani az idegenforgalom mérlegén.

Az év első félévében a megyébe érkező vendégek kétötöde (39,1%) a szállodák, negyede (25,6%) a panziók, hatoduk (14,1%) a turistaszállók szolgáltatásait vették igénybe. Kisebbrészesedéssel bírtak az ifjúsági szállók (12,5%) és az üdülők (6,8%). A külföldi vendégek 9/10-e kifejezetten a magasabb színvonalú szállodai illetve panziók nyújtotta lehetőségeket keresték. A belföldi vendégeknél egyenletesebben oszlik meg az egyes szállástípusok felkeresése.

A megye idegenforgalmát két település, a megyeszékhely Pécs és a fürdőváros Harkány határozza meg. E két településre koncentrálódik a megye idegenforgalmának háromnegyede, akár a vendégek, akár a vendégéjszakák számát tekintjük. Az év első felének adatait tekintve a nyári szezon indulásával a harmadik helyre Orfű zárkózott fel.

A megye idegenforgalmi helyzetképe az előző félévhez viszonyított visszaesését a megyeszékhely mutatóinak romlásával magyarázhatjuk, mivel a felsorolt településeknél szinte kivétel nélkül javulás következett be. Pécsen a vendégek száma 2004 hasonló időszakához képest 11,4%-kal zsugorodott, a kereskedelmi szálláshelyeken eltöltött vendégéjszakák száma pedig 16,1%-kal esett vissza.

**A kereskedelmi szálláshelyek vendégforgalma néhány kiemelt településen,
2005. I. félév**

Megnevezés	Külföldi	Belföldi	összesen	Külföldi	Belföldi	összesen
	vendég			vendégéjszaka		
Megye összesen	19 882	101 749	121 631	77 454	190 173	267 627
Ebből: Pécs	11 328	57 867	69 195	23 058	98 714	121 772
Harkány	5 843	14 330	20 173	46 574	33 349	79 923
Orfű	280	6 753	7 033	1 812	13 477	15 289
Bikal	109	4 098	4 207	272	7 022	7 294
Villány	324	3 305	3 629	492	4 603	5 095
Komló	155	2 342	2 497	451	5 182	5 633
Mohács	361	1 841	2 202	687	2 812	3 499
Szigetvár	574	1 603	2 177	1 534	3 170	4 704
Megyén belüli megoszlás, %						
Megye összesen	100,0	100,0	100,0	100,0	100,0	100,0
Ebből: Pécs	57,0	56,9	56,9	29,8	51,9	45,5
Harkány	29,4	14,1	16,6	60,1	17,5	29,9
Orfű	1,4	6,6	5,8	2,3	7,1	5,7
Bikal	0,5	4,0	3,5	0,4	3,7	2,7
Villány	1,6	3,2	3,0	0,6	2,4	1,9
Komló	0,8	2,3	2,1	0,6	2,7	2,1
Mohács	1,8	1,8	1,8	0,9	1,5	1,3
Szigetvár	2,9	1,6	1,8	2,0	1,7	1,8

7. Gazdasági szervezetek

Baranya megyei székhellyel június végén 49 567 **gazdasági szervezetet** tartottak nyilván, egy százalékkal többet, mint egy évvel előbb. Közöttük is a számuk egyharmadát kitevő társas vállalkozások, valamint a nonprofit szervezetek száma emelkedett (3,1, illetve 4,8%-kal), a legnagyobb hányadot (58%-ot) képviselő egyéni vállalkozásoké csak megközelítette a tavaly júniusit.

A gazdasági szervezetek közül mintegy 45 600 (92%) minősült **vállalkozásnak**, számuk csaknem egy százalékkal emelkedett egy esztendő alatt. A nemzetgazdasági ágak közül legnagyobb számban a kereskedelem, javítás, illetve az ingatlanügyletek, gazdasági szolgáltatás területén fordultak elő, számuk az előbbi ágba csaknem 2,6%-kal csökkent, utóbbiban 2,5%-kal gyarapodott egy év alatt.

A vállalkozások száma nemzetgazdasági ágak szerint
2005. június 30.

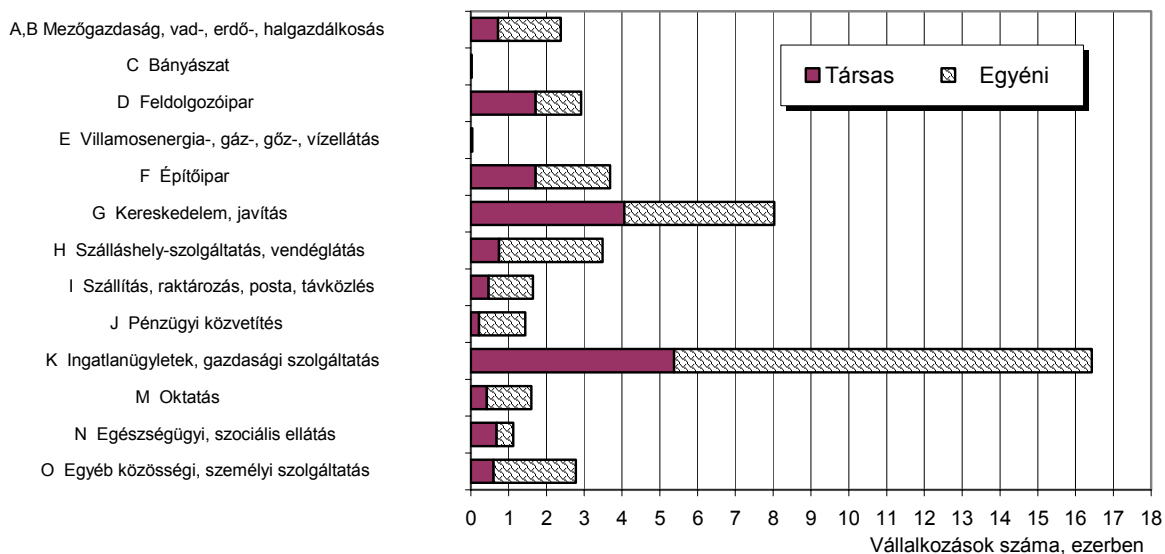

A legnagyobb növekedést (11,2, illetve 9,4%-ot) a pénzügyi közvetítésben és az oktatásban regisztrálták, de szerény (1–2,5% közötti) gyarapodás következett be az építőipar, az egészségügyi, szociális ellátás, illetve az egyéb közösségi, személyi szolgáltatások területén bejegyzett vállalkozások számában is.

8. Beruházás

A Baranya megyei székhelyű gazdasági szervezetek* beruházási tevékenysége idén szerényebb volt az egy évvel korábbinál. Az **új beruházások** teljesítményértéke 27,4 milliárd forint volt, folyó áron is kevesebb a tavalyi első félévinél. (A beruházás teljesítményértékéről év közben sajnos nem rendelkezünk megyei, illetve régiós bontásban összehasonlítható áron számított indexszel.) A hasonló gazdálkodói kör országos beruházási teljesítményértékének 2,2%-át, a régió beruházásainak 48%-át teljesítették baranyai székhelyű gazdálkodók.

A megyei székhelyű megfigyelt gazdálkodók **új beruházásainak egy lakosra jutó értéke** 68 500 forintot tett ki, az országos 56%-át, a megyék átlagának 84%-át. A fajlagos mutató nagysága alapján Baranya a megyék között a középmezőnyben helyezkedett el, megelőzve a régió másik két megyéjét is.

A beruházások fajlagos mutatója alapján a Dél-Dunántúl meglehetősen hátra sorolódott a régiók között, az egy lakosra jutó 59 000 forint beruházásértékkel csupán a dél-alföldit (51 700 forint) múlta felül. A régió megyéi közül Somogy és Tolna megye mutatóértéke is elmaradt a Dél-Dunántúl átlagától.

Baranyában a **nemzetgazdasági ágak közül** a fejlesztések jelentékeny hányada, idén csaknem 26%-a kötődött a feldolgozóiparhoz, azon belül is a két legnagyobb beruházó az élelmiszeripar és a gépipar volt. A beruházások mintegy 15%-át a villamosenergia-, gáz-, gőz-, vízellátás területén működő szervezetek teljesítették, ez az arány azonban fele sem volt a meglehetősen magas egy évvel korábbinak.

* A vonatkozási kör meghatározását a „Módszertani megjegyzések” tartalmazzák.

Jelentős volt a részesedése a mezőgazdaság, vad-, erdő-, halgazdálkodásnak, a 15,6%-os hányad duplája volt a tavalyi első félévnek. A nagyobb beruházók között említhetők továbbá a kereskedelem, javítás, a közigazgatás, az oktatás, valamint az építőipar is, amelyek az előbbi sorrendben mintegy 11,8-kal, 7,7%-kal, 6,2%-kal, illetve 5,6%-kal részesedtek a megye szervezetei által megvalósított fejlesztések értékéből.

A beruházások **anyag-műszaki összetételében** 12,7 milliárd forintot tett ki az épületek és egyéb építmények építésére fordított összeg, megyei beruházásokon belüli 46,5%-os aránya valamelyest nőtt az egy évvel korábbihoz képest. Mintegy 7 százalékponttal 22%-ra emelkedett az importgépek és járművek részesedése, a belföldi gépekre és járművekre fordított 27%-os hányad 9 százalékponttal alacsonyabb volt a tavalyi ilyenkorinál.

9. Népeség, népmozgalom

Baranya megyében 2005. első hat hónapja során a demográfiai folyamatok vegyes képet mutattak, irányuk az országoshoz hasonlóan alakult. Az év első félévében az előző év hasonló időszakánál mintegy 90-nel több, összesen 1774 újszülött látta meg a napvilágot. Ez a megyében az **élveszületések** számának 5,3%-os emelkedését jelentette, országosan kisebb mértékű, 3,4%-os növekedés mutatkozott.

Kedvezőtlen változás, hogy ugyanakkor a **halálozások** száma is hasonló mértékben emelkedett, az év első felében bekövetkezett 2782 haláleset 5,5%-kal meghaladta az előző évit (országosan 2,7%-kal növekedett a számuk). A halandóság romlása következtében fokozódott a népességcsökkenés üteme, az év első hat hónapjában a megye lakosságának a természetes népmozgalomból származó 1008 fős fogyása mintegy 6%-kal meghaladta az előző év azonos időszakit.

A **csecsemőhalandóság** alakulásában számottevő változás nem következett be, a tavaly első félévi 13 helyett ez év első felében 12 egy éven aluli gyermek hunyt el, a csecsemőhalálozási mutató értéke az egy évvel korábbi 7,7-ről 6,8-ra mérséklődött (országosan a megyeinél is kisebb mértékben 6,9-ről 6,5-re változott).

Mind országosan, mind a megyében kismértékben lanyhult a házasodási kedv, az év első hat hónapja során a tavalyi első félévhez képest kilenccel (1,2%-kal) kevesebb, összesen 738 **házasságot** kötöttek (országosan 1,6%-os mérséklődést regisztráltak).

10. Foglalkoztatottság, keresetek

Baranya megyében 2005 első félévében a megfigyelt megyei székhelyű szervezeteknél átlagosan **91 181-en álltak alkalmazásban**, 1,1%-kal kevesebben, mint az előző év azonos időszakában. A létszámcsökkenés elsősorban a létszám hattizedét kitevő versenyszférát érintette, a költségvetési szerveknél az alkalmazásban állók száma közel annyi volt, mint egy évvel korábban. Az ország egészében a versenyszférát érintő minimális (0,3%-os) létszámnövekedés és a költségvetési intézményeknél bekövetkező (1,3%-os) fogyás összességében az előző évvel azonos létszámot eredményezett.

A dél-dunántúli régió másik két megyéjében is fogyott az alkalmazásban állók száma, Somogyban a baranyaival azonos mértékű, Tolnában kevéssel afölötti (1,7%-os) csökkenés következett be. Összességében a régióban alkalmazásban állók száma 214,5 ezer főt tett ki, mely 1,2%-kal maradt el az egy évvel korábbtól.

A megyében alkalmazottak mintegy kilenctizedét teljes-, egytizedét pedig részmunkaidőben foglalkoztatták. A teljes munkaidősök száma (1,4%-kal) elmaradt, a részmunkaidősöké – az előző időszakhoz viszonyítva csökkenő ütemű bővülést mutatva – 1,3%-kal meghaladta az egy évvel korábbit.

Baranya megyében létszámcsökkenés a fizikai foglalkozásúak körében következett be (2,1%-os), a szellemi dolgozóknál csekély (0,3%-os) emelkedés mutatkozott.

Az egyes **gazdasági ágak** közül a legnagyobb foglalkoztató a feldolgozóipar, ahova a megyei székhelyű szervezeteknél alkalmazásban állók több mint 23%-a tartozott. Ezen belül is a gépipar, az élelmiszer-, ital-, dohánygyártás, valamint a textília, ruházat, bőrtermék gyártás a legnagyobb létszámú ágazatok, amelyekbe a feldolgozóiparban alkalmazottak közel kétharmadát foglalkoztatták. E három ágazat közül az élelmiszeripar területén közel 10%-kal nőtt az alkalmazásban állók száma, a másik kettőben visszaesés következett be. A gépiparban 8%-kal, a textília, ruházat, bőrtermék gyártás területén 23%-kal csökkent a foglalkoztatás. A nagyobb létszámú területek közül az oktatásban és az egészségügy, szociális ellátás területén némiképp csökkent, a kereskedelem, javítás, valamint a közigazgatás, védelem, társadalombiztosítás ágazatokban pedig kevéssel nőtt az alkalmazásban állók száma, de a változás mértéke valamennyi ágazatban egy százalékon belül maradt.

Baranya megyében 2005 első félévében a teljes munkaidőben foglalkoztatottak **havi bruttó átlagkeresete** 137 600 Ft volt, 13%-kal több mint egy évvel korábban. Ezen belül a versenyszférát mintegy 9%-os, a költségvetést pedig 17,5%-os keresetemelkedés jellemezte. (A költségvetés területét jellemző számottevőbb növekedést legnagyobb részt – az előző negyedévhez hasonlóan – a januárban egységesen fizetett egyhavi külön juttatás eredményezte.) Országosan a bruttó nominális havi átlagkereset 156 900 Ft-ot tett ki, amely 11%-kal haladta meg az előző év azonos időszakit. Ezen belül a versenyszférában valamivel több mint 7%-kal, a költségvetési szerveknél 18%-kal emelkedtek a keresetek. (Az ország egészét tekintve a költségvetés területén számított korrigált keresetek – kiszűrve a fent említett egyszeri kifizetésből eredő hatást – kevesebb, mint 8%-kal haladták csak meg az egy évvel korábbit.)

A dél-dunántúli régió másik két megyéjében a keresetek növekedése elmaradt a baranyaitól, mindkét megyében 11% körül alakult a bruttó jövedelmek emelkedése, amely összességében a régió egészét tekintve közel 12%-os kereset növekedést eredményezett az egy évvel korábbihoz viszonyítva. A bruttó jövedelmek nagysága Somogyban kisebb, Tolnában pedig nagyobb volt a baranyainál, a régió átlagában is kevéssel az alatt maradt.

A fizikai foglalkozásúak keresete – Baranyában és országosan egyaránt – nagyságát és növekedését tekintve is számottevően elmaradt a szellemi foglalkozásúakétól. Baranya megyében 2005 január–júniusában a fizikaiak jövedelme a szellemi dolgozók keresetének a felét sem érte el (47%-át tette ki).

Az ágazatonként mért kereseti különbségek – akárcsak korábban – igen jelentős eltérést mutattak. A legrosszabbul fizető építőipar és az átlagosan legmagasabb jövedelmű pénzügyi tevékenység területe közti jövedelmkülönbség közel 140 000 Ft-ot tett ki, előbbi 43%-kal elmaradt a megyei átlagtól, utóbbi 58%-kal meghaladta azt. Jelentősen – több mint 30%-kal – átlag felett voltak a jövedelmek a villamosenergia-, gáz-, gőz-, vízellátás, a közigazgatás, védelem, társadalombiztosítás valamint az oktatás ágazataiban.

Az átlagtól lényegesebb – 30–40% körüli – elmaradás a szálláshely-szolgáltatás, vendéglátás illetve a kereskedelem, javítás ágazatokat jellemezte. A bruttó átlagkeresetek megyei növekedése ágazatonként 5 és 20% között szóródott.

Baranya megyében a teljes munkaidőben foglalkoztatottak **havi nettó átlagkeresete** az év első felében 92 700 Ft volt, 13%-kal több a megelőző évinél. (Az országosan számított 102 400 Ft-os nettó jövedelem közel 12%-kal haladta meg a 2004 első félévét.) Miután a fogyasztói árak ugyanezen időszakban 3,7%-kal emelkedtek, a megyei keresetek reálértéke közel 9%-kal volt magasabb az egy évvel korábbinál.

11. Munkanélküliség

A Baranya Megyei Munkaügyi Központ kirendeltségein 2005 júniusának végén **20 103 munkanélkülit** tartottak nyilván 12,4%-kal többet, mint egy évvel korábban. Országosan ugyanezen időszak alatt 10,7%-kal nőtt a regisztráltak száma.

Az elmúlt évben az ország valamennyi régiójában nőtt a munkanélküliek száma, a legjobban a Nyugat-Dunántúlon (21,8%-kal), a legkevésbé az észak-magyarországi régióban (8,8%-kal). A Dél-Dunántúlon 9,2%-kal emelkedett a regisztráltak száma, miután a régió másik két megyéjében a baranyaitól jóval elmaradó – Somogyban 7,9%-os, Tolnában 5,8%-os – növekedés mutatkozott.

Baranya megye kirendeltségei közül a legjelentősebb (28,5%-os) növekedés Pécs körzetét jellemezte, a megyében kimutatott összes emelkedés fele itt jelentkezett.* Átlag feletti növekedés ezen túlmenően Szentlőrinc és Mohács környékén mutatkozott. A munkanélküliek száma mellett, hogy valamennyi kirendeltség körzetében növekedést mutatott, Siklós és Sellye térségében lényegesen nem tért el az egy évvel korábbitól.

A munkanélküliek számának emelkedése a férfiaknál közel 14%-os volt, a nők esetén a növekedés mértéke kevéssel haladta meg a 11%-ot. Ezzel a férfiak aránya valamelyest emelkedett, ők alkották a félév végén az állástalanok kicsivel nagyobb hányadát (50,6%). A korábbi időszakokhoz hasonlóan a munkanélküliek többsége (85%) a fizikai dolgozók közül került ki, a szakmunkások aránya 37%-os a betanított- és segédmunkásoké 21 és 27%-os volt, a szellemi foglalkozásúak hányada 15% körül alakult. Az elmúlt egy évben a szellemi munkakörökben dolgozók száma nőtt jelentősebben (15%), a fizikaiaké mérsékeltebben (12%) emelkedett. Életkor tekintetében minden korosztályban létszámnövekedés tapasztalható. A munkanélküliek korcsoportonkénti megoszlása lényegesen nem változott az előző évhez képest, döntő hányadukat továbbra is a 26–45 év közöttiek alkották (55%). A munkanélküliek iskolai végzettség szerinti összetétele is hasonlóan alakult az egy évvel korábbihoz. A regisztráltak 7%-a az általános iskolát sem fejezte be, 39%-uk alap-, 51%-uk középfokú végzettséget szerzett, a diplomások aránya alacsony, mintegy 3%-os volt.

A munkanélkülieknek a gazdaságilag aktív népességhez viszonyított aránya emelkedett az egy évvel korábbihoz képest. A **munkanélküliségi ráta** 2005 júniusára a tavalyit 2 százalékponttal meghaladva 12,8%-ra emelkedett. Az országos rangsort tekintve a baranyai mutató a 6. legmagasabb, mely némi romlást mutat az egy évvel korábbihoz képest. (2004 júniusában megyénk a 7. helyen állt.)

* A Baranya Megyei Munkaügyi Központtól származó információk.

Az ország valamennyi megyéjében nőtt a munkanélküliségi ráta az előző évhez képest, a Baranya megyei változás Zala megye után a második legnagyobb mértékű elmozdulás volt. A munkanélküliségi ráta a régiók tekintetében is valamennyinél emelkedett az egy évvel korábbihoz képest. A Dél-Dunántúlon a tavalyi 11,2%-ról 12,4%-ra nőtt, mely az észak-magyarországi és az észak-alföldi régiók után a harmadik legmagasabb mutató volt a félév végén.

Baranya kirendeltségei közül valamennyiben emelkedett a munkanélkülieknek a gazdaságilag aktív népességhez viszonyított aránya. A ráta értéke átlag feletti mértékben Szigetvár, Szentlőrinc és Mohács körzetében nőtt, az átlaghoz közeli növekedés Pécs, Komló és Sellye környékét jellemezte, a legkevésbé – az átlagtól elmaradva – a siklói kirendeltségen emelkedett. Annak ellenére, hogy a munkanélküliek számában a pécsi kirendeltségen következett be a legnagyobb arányú növekedés, a munkanélküliségi ráta értéke 2005 júniusának végén – a korábbi időszakokhoz hasonlóan – egyedül itt maradt el a megyei átlagtól. A megye kirendeltségei közül továbbra is Sellye környéke bizonyult a leghátrányosabb térségnek, az itt élők közel harmada nem tudott elhelyezkedni, de a Szigetvár környékén lakóknak is közel negyede szerepelt a regiszterben az időszak végén.

A regisztrált munkanélküliek számának és arányának alakulása
2005. június

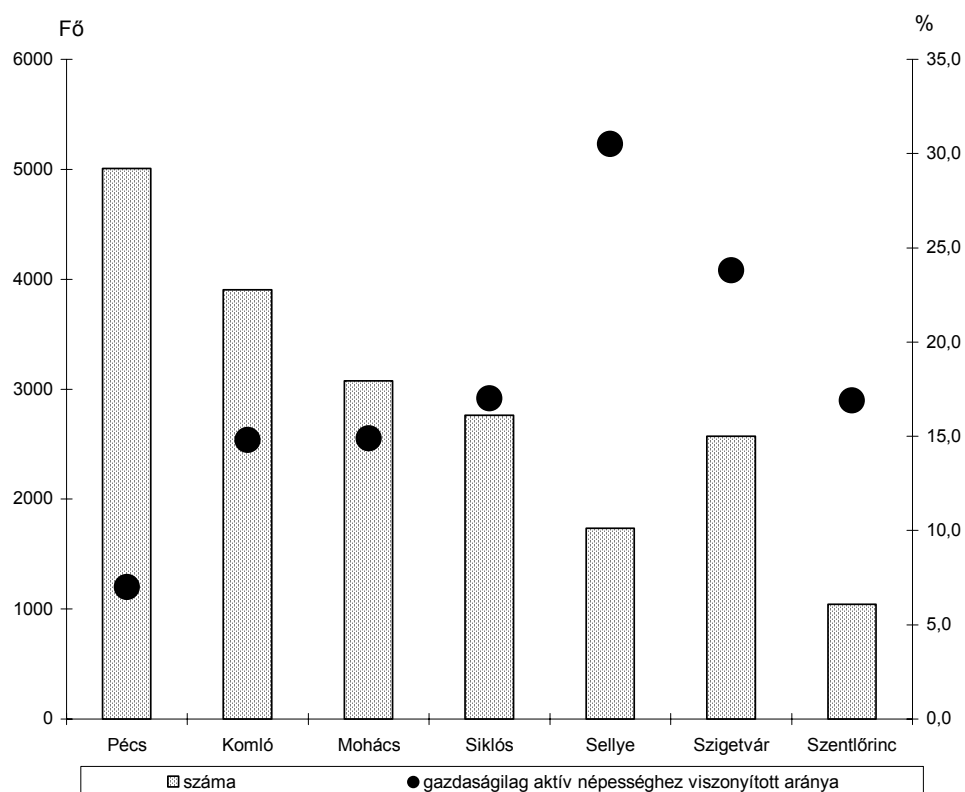

Az összes regisztrált munkanélkülين belül a **pályakezdők** aránya közel 9%-ot tett ki, zárónapi létszámuk 1781 fő volt, amely közel egyharmad résszel meghaladta az egy évvel korábbit. A gyarapodás zöme az általános iskolai és a szakmunkás végzettségűek közül került ki, de jelentősebben nőtt azon pályakezdők száma is, akik diplomával nem tudtak elhelyezkedni. A létszámnövekedés a kirendeltségek körzeteit eltérő mértékben érintette. Kiugró létszámnövekedés Sellye, Komló és Pécs környékén mutatkozott.

A **tartós munkanélküliek** száma kedvezőtlenül alakult az elmúlt egy évben. Számuk a félév végén 5502 főt tett ki, amely 7%-kal haladta meg az egy évvel korábbit. Azoknak a száma, akik két évnél hosszabb ideje nem tudtak elhelyezkedni, még jelentősebben (13%-kal) emelkedett.

A regisztráltak kétharmada volt jogosult valamilyen **ellátási formára**, 36%-uk munkanélküli járadékot, 57%-uk pedig rendszeres szociális segílyt kapott, a fennmaradó 7% egyéb ellátásokban (nyugdíj előtti segíly, álláskeresőt ösztönző juttatás, jövedelem pótló támogatás) részesült.

A munkaerő-keresleti piacon a június havi összes érvényes álláshelyek száma 2149 volt, amely alig több mint fele az egy évvel korábbinak. A csökkenő álláslehetőségek 35%-át Pécs, 24%-át pedig Komló környékén kínálták, miközben Sellye és Szentlőrinc térségében az állásoknak csak 3, illetve 2%-a jelentkezett. Baranya megyében a félév végén 1013 **betöltetlen álláshelyet** regisztráltak, amelyek zöme a fizikai foglalkozásúaknak kínált munkalehetőséget.

12. Lakásépítés

Ez év első felében az ország egészében 15 102 lakás épült, 11%-kal több, mint az előző esztendő azonos időszakában. Az új otthonok állománya a hét magyar régió közül mindössze kettőben a – a fővárost is magában foglaló – közép-magyarországi, valamint az észak-magyarországi régióban gyarapodott, előbbiben 45, utóbbiban 33%-kal. A fennmaradó öt körzetben – egy kivétellel – nagyjából hasonló mértékű (12–16% közötti) csökkenés következett be. A kivételként említett régió a dél-alföldi volt, ahol a visszaesés csak 5%-ot ért el.

A használatba vett lakásoknak közel 7%-a a Dél-Dunántúlon létesült. Számuk itt 14%-kal maradt el az egy évvel korábbitól. Az elkészült 1039 ingatlan relatíve legnagyobb hányadát (48%-át) Baranyában, 42%-át Somogyban, egytizedét pedig Tolnában vehették birtokba tulajdonosaik.

Baranyában az év első hat hónapjában összesen 501 lakás került átadásra, 17%-kal kevesebb a tavaly január–júniusnál. Az építési kedv hanyatlása a régióon belül itt volt a legszámottevőbb, a másik két megyében a csökkenés nagyjából 10–10% körül alakult.

Az építkezés megyénkben ezúttal is – csakúgy, mint a korábbi időszakokban – főként a városokra, közülük is elsősorban Pécsre koncentráldott. Az új otthonok közel héttizede létesült az előbbi településkörben, ezen belül valamivel több mint fele részük a megyeszékhelyen. Megjegyzendő azonban, hogy az állomány mindkét területen elmaradt az egy évvel korábban építettől (a városok összességében 30, Pécsen 32%-kal). A községekben (ahol az épített lakásoknak mintegy háromtizede található) ezzel szemben jelentősebb fellendülés következett be. Az itt létrehozott 160 lakás 37%-kal több a 2004. első félévben regisztrálnál. A falvak közül a megyeszékhely közvetlen közelében fekvő Kozármisleny és Nagyközár érdemel említést, előbbiben 34, utóbbiban 19 lakás készült el 2005. június végéig.

Az építetők kör ügyszólván folyamatos módosulása az első félév folyamán is megfigyelhető volt. Ez leginkább abban mutatkozott meg, hogy a lakások többségét (63%-át) ezúttal magánéforrás igénybevitelével hozták létre. Egy évvel korábban a legáltalánosabbnak még a jogi személyiségű vállalkozások beruházói szerepe minősült, akkor ezek finanszírozták az új otthonok relatív többségét, 45%-át.

Mára e vállalkozások valamelyest visszavonultak a lakáspiacról, így ez év júniusának végéig az épített lakásoknak már csak 33%-a létesült az ő pénzügyi részvételükkel. Említést érdemel még az önkormányzatok csökkenő szerepvállalása is, amelyek tavaly az első félév során az új lakások 8, idén ugyanekkor már csupán kevesebb, mint fél %-át építették.

A fentiekkel függ össze az építések céljában tapasztalható változás is. A magán erőforrás jelentőségének fokozódásával természetesen vált gyakoribbá a saját használatra történő építkezés, ami ezúttal az összesnek 63%-át tette ki (2004 első félévében 37%-át). Értékesítésre ugyanakkor az egy évvel korábbi 52%-kal szemben az idei esztendő első felében a lakások 35%-át szánták.

Az új otthonok szobaszám szerinti összetételéről elmondható, hogy az a nagyobb szobaszám felé mozdult el. Az átstrukturálódás a skála két végpontján mutatkozott meg a legszembetűnőbben. Az egy szobás lakások aránya 15-ről 5%-ra esett vissza, miközben a 4 és több szobával rendelkezőké 32-ről 45%-ra növekedett. Két szobával a lakások 21, hárommal 29%-a létesült idén június végéig, közel akkora hányaduk, mint egy évvel korábban. A vázolt elmozdulás az átlagos alapterületben is tükröződik, míg 2004 első félévében egy-egy új otthon átlagosan 84 m²-es volt, addig nagysága az idei év első felében már 97 m²-et ért el.

13. Közúti közlekedési balesetek

2005 első felében Magyarországon az előző év azonos időszakának adatahoz viszonyítva 2%-kal csökkent a közúti közlekedési balesetek száma. Az ország egészében az elmúlt félévben közel 9000 személy sérüléses baleset történt, ezek 5%-a halállal végződött. A balesetek során több mint 12 500 ember sérült meg és közel 550 veszítette életét. A súlyos kimenetelű balesetek és a könnyű sérüléses balesetek száma egyaránt 2%-kal csökkent 2004. január–júniushoz képest. Régiós bontásban a balesetek száma az elmúlt hat hónapban a dél-alföldi régióban csökkent a legnagyobb mértékben: több mint 10%-kal.

Az év első hat hónapjában a Dél-Dunántúl közútjain 866 baleset történt, ami 1232 személy sérüléssel járt. A balesetek száma 6,2%-kal, míg a balesetet szenvedett személyek száma 2,8%-kal csökkent. Baranya közútjain 356, Somogy megyében 286, míg Tolnában 224 közúti balesetet regisztráltak.

A balesetek száma Tolnában kisebb mértékben (3,6%-kal) emelkedett, Baranyában 2,5%-kal, Somogyban 18,5%-kal csökkent az előző év első hat hónapjához viszonyítva. A balesetet szenvedett személyek száma nem változott számottevően sem Baranyában, sem Tolnában, míg Somogy megyében a balesetek tetemes visszaesése miatt a sérülések száma is jelentősen (11,2%-kal) csökkent.

A halálos kimenetelű balesetek száma 17,5%-kal, a súlyos sérüléssel járó balesetek száma 14,3%-kal csökkent, míg a könnyű sérüléssel végződő balesetek száma nem változott a régió belül.

Baranya közútjain az elmúlt félévben – csakúgy, mint 2004 első felében – 21-en veszítették életüket. A súlyos balesetet szenvedett személyek száma 11%-kal csökkent, míg a könnyű sérüléses balesetek száma 5,7%-kal nőtt az elmúlt év hasonló időszakához képest. Az ittasan okozott balesetek száma 18,7%-kal csökkent.

14. Bűnözés

Baranya megyében az év első felében **ismertté vált bűncselekmények** száma kismértékben haladta meg a 7 ezret, ez mintegy 5%-os csökkenést jelent az előző év hasonló időszakához képest. (Országos átlagban nem történt számottevő változás, mindössze 0,3%-os növekedést regisztráltak). A bűncselekmények 100 ezer lakosra jutó számát tekintve Budapest továbbra is biztosan őrzi vezető helyét, Baranya a megyék közül a tavalyi 7. helyről ez év első félévében a 14.-re lépett vissza. A nyomozás eredményességi mutató valamelyest mérséklődött és az országos átlag alatt maradt.

Bár a számuk tovább csökkent, a bűncselekmények döntő hányadát, (hattizedét) még mindig a **vagyon elleniek** tették ki. Az év első hat hónapja során a megyében ismertté vált 4248 eset 8%-kal maradt el a tavalyitól (országosan kevesebb mint 2%-kal mérséklődött a számuk). További jelentős visszaesés következett be a csalások számában, a 170 ismertté vált bűneset nem egészen négytizede volt az egy évvel korábbinak, de üzletbetörésből és zsebtolvajlásból is „mindössze” kétharmad annyi vált ismertté, mint az előző év első hat hónapjában. Ezzel egy időben a lakásbetörések száma 8%-kal, a sikkasztásoké 17%-kal gyarapodott, de a legsúlyosabb megítélés alá eső vagyon elleni bűncselekményből, a rablásból is 16%-kal többet követtek el, mint egy évvel korábban.

A bűncselekményeknek továbbra is közel egyötöde irányult a **közrend ellen**, az első félévben ismertté vált 1359 eset mintegy 5%-kal kevesebb volt a tavalyinál, míg országosan több mint 7%-kal növekedett a számuk. A közrend elleni bűncselekmények közül a garázdaságok száma 13, a közbizalom ellenieké 12%-kal fogyatkozott, ugyanakkor további erőteljes növekedés mutatkozott a kábítószerrel történő visszaélések terén, számuk csaknem megduplázódott a tavalyihoz képest (országos átlagban is 23%-os növekedés történt).

Az első félév során az egy évvel korábbinál mintegy 8%-kal több, szám szerint 538 **közlekedési** bűncselekményt követtek el a megyében (országosan nem egészen egy százalékos mérséklődés következett be). A közúti baleset okozások száma 13%-kal, az ittas vezetéseké 15%-kal gyarapodott.

A megyében a legnagyobb mértékben a **személy elleni** bűncselekmények száma fogyatkozott, az ismertté vált 376 eset a tavaly első félévének alig a kilenctizedét tette ki (országosan kisebb mértékű, 3%-os csökkenés mutatkozott).

Jelentősen megugrott ugyanakkor a **házasság, család, ifjúság és nemi erkölcs elleni** bűncselekmények száma, ez év első hat hónapja során 65%-kal többet regisztráltak, mint egy évvel korábban (országosan kisebb mértékű, 11%-os volt a növekedés).

Mind országosan, mind a megyében a tavalyinál kevesebb **gazdasági bűncselekmény** vált ismertté. Az első félévben Baranyában regisztrált 244 bűneset 8%-kal maradt alatta az egy évvel korábbinak, országosan 2%-os mérséklődés történt. Tovább csökkent az adó-, és társadalombiztosítási csalások száma, ugyanakkor csaknem megduplázódott (194%) a pénzhamisításoké (a legtöbb megyében ennél is nagyobb mértékű növekedés következett be).

**A bűncselekmények számának alakulása 2005. I. félévében,
az előző év azonos időszakának százalékában**

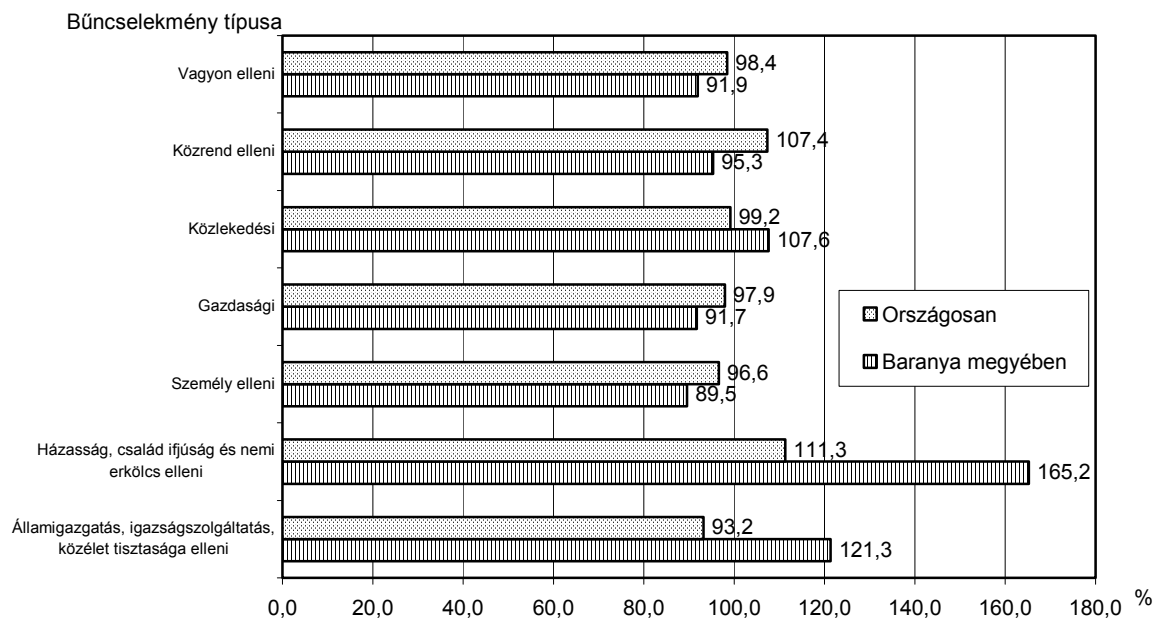

A bűncselekmények számának változásához hasonlóan, de annál kisebb mértékben csökkent a **bűnelkövetők** száma. Az első félév során 2642 elkövető vált ismertté a megyében, 2%-kal kevesebb, mint egy évvel korábban. (Országos átlagban hasonló mértékű növekedés mutatkozott.) Kedvező, hogy az előző évi növekedés után ez év első felében mintegy 13%-kal fogyatkozott a fiatalok bűnelkövetők száma.

TÁBLÁZATOK

Összehasonlító adatok (régiók)

2005. I. félév

Régió	Lakó- népesség száma ^{a)} 1000 fő	Ipari termelés volumen- indexe ^{b)}	Egy lakosra jutó ipari termelés ^{b)} , 1000 Ft	Ipari értéke- sítésből az export aránya ^{c)} , %	Építőipari termelés volumen- indexe ^{d)}	Kiskeres- kedelmi forgalom volumen- indexe ^{e)}
Közép-Magyarország	2 841	102,3	662,0	43,9	123,6	105,3
Közép-Dunántúl	1 111	122,1	1 857,3	76,3	106,6	103,0
Nyugat-Dunántúl	1 000	95,9	1 379,3	76,3	108,5	102,9
Dél-Dunántúl	977	92,3	409,9	51,7	109,3	103,0
Észak-Magyarország	1 271	112,4	671,1	52,4	107,4	106,8
Észak-Alföld	1 542	98,5	440,0	42,2	120,1	103,8
Dél-Alföld	1 355	98,9	402,0	39,9	106,4	102,6
ORSZÁG	10 098	106,1	773,2	58,0	116,6	104,3

Régió	Kereskedelmi szálláshelyeken a vendégéjszakák		Külföldi vendég- éjszakák aránya, %	Regisztrált vállalkozások		1000 lakosra jutó vállalkozás
	száma, 1000	számának indexe		száma	előző év azonos időpontja = 100,0	
Közép-Magyarország	3 199,9	110,7	81,4	483 311	101,0	170
Közép-Dunántúl	751,8	103,0	39,6	122 448	100,9	110
Nyugat-Dunántúl	1 513,0	97,4	55,1	117 766	101,9	118
Dél-Dunántúl	708,3	100,0	34,8	111 676	99,6	114
Észak-Magyarország	592,7	100,8	15,1	101 482	101,4	80
Észak-Alföld	634,3	92,7	37,0	131 069	101,2	85
Dél-Alföld	404,9	102,7	23,4	131 883	101,9	97
ORSZÁG	7 804,9	103,4	56,4	1 200 643 ^{f)}	101,1 ^{f)}	119 ^{f)}

a) 2005. január 1-jén. - b) A 4 főnél többet foglalkoztató szervezetek telephely szerinti adatai. - c) A 49 főnél többet foglalkoztató szervezetek székhely szerinti adatai. - d) A 4 főnél többet foglalkoztató szervezetek székhely szerinti adatai. - e) 2005. I. negyedévben, jármű- és üzemanyag-kereskedelem nélkül. - f) Külföldön működőkkel együtt.

Megjegyzés: Index: előző év azonos időszaka (időpontja) = 100,0.

**Összehasonlító adatok (folytatás)
(régiók)**

2005. I. félév

Régió	Beruházások megoszlása, %	Egy lakosra jutó beruházás, 1000 Ft	Alkalmazásban állók ^{a)}			
			száma	számának indexe	havi nettó átlagkeresete, Ft	havi nettó átlagkeresetének indexe
Közép-Magyarország	51,6	223,6	1 194 532	101,0	117 013	111,3
Közép-Dunántúl	11,8	130,8	285 198	100,6	95 359	111,1
Nyugat-Dunántúl	8,5	104,4	254 634	97,8	93 393	110,4
Dél-Dunántúl	4,7	59,0	214 506	98,8	91 333	112,0
Észak-Magyarország	7,8	75,2	243 826	99,7	91 624	112,5
Észak-Alföld	10,0	79,7	305 177	98,7	88 900	112,6
Dél-Alföld	5,7	51,7	285 981	99,5	88 449	111,5
ORSZÁG	100,0	121,9	2 783 853	100,0	102 424	111,6

Régió	Aktivitási arány ^{b)} , %	Munkanélküliek száma ^{b)} , 1000 fő	Munkanélküliségi ráta ^{b)} , %	Épített lakások		10 000 lakosra jutó épített lakás
				száma	indexe	
Közép-Magyarország	59,6	66,0	5,1	7 206	144,8	25,4
Közép-Dunántúl	57,0	30,7	6,3	1 175	88,2	10,6
Nyugat-Dunántúl	58,1	28,1	6,2	1 783	88,4	17,8
Dél-Dunántúl	51,5	32,8	8,5	1 039	86,0	10,6
Észak-Magyarország	48,9	50,0	10,6	757	133,5	6,0
Észak-Alföld	48,4	49,8	8,9	1 749	84,0	11,3
Dél-Alföld	51,5	42,1	7,9	1 393	95,5	10,3
ORSZÁG	54,3	299,5	7,1	15 102	110,7	15,0

a) A 4 főnél többet foglalkoztató vállalkozások, létszámhatártól függetlenül a költségvetési szervek és a kijelölt nonprofit szervezetek székhely szerinti adatai. - b) A KSH munkaerő-felmérése alapján. II. negyedévi adatok.

Megjegyzés: Index: előző év azonos időszaka (időpontja) = 100,0.

**Összehasonlító adatok
(megye – régió – ország)**

2005. I. félév

Megnevezés	Baranya	Somogy	Tolna	Dél- dunántúli régióban	Ország- osan
	megyében				
Mezőgazdaság					
Szarvasmarha-állomány ^{a)} , 1000 db	28	30	28	87	721
Szarvasmarha-állomány indexe	94,9	98,9	102,4	98,7	97,2
Sertésállomány ^{a)} , 1000 db	352	158	195	705	3 915
Sertésállomány indexe	109,7	96,7	80,3	97,0	91,3
100 ha mezőgazdasági területre jutó:					
szarvasmarha-állomány, db	10	9	11	10	12
sertésállomány, db	131	50	77	84	67
Ipar					
Termelés volumenindexe ^{b)}	102,4	79,8	106,2	92,3	106,1
Egy lakosra jutó termelési érték ^{b)} , 1000 Ft	332,2	495,4	421,0	409,9	773,2
Termelés volumenindexe ^{c)}	102,6	70,0	107,7	83,7	106,4
Értékesítés volumenindexe ^{c)}	100,8	69,9	106,2	84,5	105,9
Ezen belül: belföldi	96,3	83,2	109,5	97,9	100,5
export	120,2	68,2	95,7	74,9	110,2
Értékesítésből az export aránya, %	22,7	86,4	21,6	51,7	58,0
Építőipar					
Építőipari termelés volumenindexe ^{d)}	123,3	106,5	97,4	109,3	116,6
Egy lakosra jutó termelési érték ^{d)} , 1000 Ft	27,1	29,0	32,6	29,1	53,0
Idegenforgalom					
Vendégek száma, 1000	122	143	24	288	2 996
Vendégek számának indexe	94,4	114,6	107,6	104,6	106,9
Külföldiek aránya, %	16,3	30,4	17,3	23,4	48,8
Vendégéjszakák száma, 1000	268	388	53	708	7 805
Vendégéjszakák számának indexe	91,1	105,1	115,1	100,0	103,4
Külföldiek aránya, %	28,9	40,2	24,7	34,8	56,4
Regisztrált gazdasági szervezetek					
Összesen: az időszak végén az előző év azonos időpontja = 100,0	49 567	44 954	27 028	121 549	1 290 159 ^{e)}
Társas vállalkozás aránya, %	33,9	22,5	26,5	28,1	38,0 ^{e)}
Egyéni vállalkozás aránya, %	58,1	69,7	64,6	63,8	55,1 ^{e)}
Nonprofit szervezet aránya, %	6,2	6,0	7,2	6,4	5,7 ^{e)}
1000 lakosra jutó vállalkozás	114	125	100	114	119 ^{e)}
Beruházás					
Teljesítményérték, millió Ft	27 403	16 797	13 486	57 685	1 231 200
Egy lakosra jutó teljesítményérték, 1000 Ft	68,5	50,6	55,0	59,0	121,9

a) Április 1-jei állomány. - b) A 4 főnél többet foglalkoztató szervezetek telephely szerinti adatai. - c) A 49 főnél többet foglalkoztató szervezetek székhely szerinti adatai. - d) A 4 főnél többet foglalkoztató szervezetek székhely szerinti adatai. - e) Külföldön működőkkel együtt.

Megjegyzés: Index: előző év azonos időszaka (időpontja) = 100,0.

**Összehasonlító adatok (folytatás)
(megye – régió – ország)**

2005. I. félév

Megnevezés	Baranya	Somogy	Tolna	Dél- dunántúli régióban	Ország- gosan
	megyében				
Népesség					
Népesség száma, 1000 fő ^{a)}	400	332	245	977	10 098
Népesség indexe	99,5	99,3	99,2	99,4	99,8
Gazdasági aktivitás^{b)}					
Foglalkoztatottak, 1000 fő	148,3	112,4	92,7	353,5	3 891,5
Munkanélküliek, 1000 fő	11,6	13,0	8,2	32,8	299,5
Gazdaságilag aktívak, 1000 fő	159,9	125,5	100,9	386,3	4 191,0
Gazdaságilag inaktívak, 1000 fő	148,6	128,6	87,4	364,5	3 532,4
Aktivitási arány, %	51,8	49,4	53,6	51,5	54,3
Foglalkoztatási arány, %	48,1	44,3	49,2	47,1	50,4
Munkanélküliségi ráta, %	7,3	10,4	8,1	8,5	7,1
Alkalmazásban állók^{c)}					
Alkalmazásban állók, 1000 fő	91,2	74,9	48,5	214,5	2 783,9
Ezen belül az alkalmazásban állók aránya, %:					
A,B Mezőgazdaság, erdőgazdálkodás	6,5	7,5	7,9	7,2	3,5
C-E Ipar	27,4	33,4	32,3	30,6	27,6
F Építőipar	4,4	4,4	5,5	4,6	4,6
G Kereskedelem, javítás	10,6	8,6	7,8	9,3	12,3
L Közigazgatás	10,6	12,3	11,7	11,5	11,3
M Oktatás	15,8	10,4	10,6	12,7	9,2
N Egészségügyi, szociális ellátás	10,1	9,4	9,7	9,8	8,0
Alkalmazásban állók számának indexe	98,9	98,9	98,3	98,8	100,0
Bruttó keresetek^{c)}					
Alkalmazásban állók havi bruttó átlagkeresete, Ft	137 644	126 556	141 590	134 564	156 946
Ezen belül:					
A,B Mezőgazdaság, erdőgazdálkodás	100 836	93 757	101 464	98 424	97 202
C-E Ipar	135 977	113 872	154 953	131 794	146 526
F Építőipar	78 191	85 170	84 217	82 146	101 025
G Kereskedelem, javítás	91 579	85 685	84 214	88 274	127 954
L Közigazgatás	187 138	165 826	174 029	175 856	213 735
M Oktatás	185 768	182 874	179 495	183 728	188 523
N Egészségügyi, szociális ellátás	142 419	140 867	143 171	142 026	148 981
Alkalmazásban állók havi bruttó átlagkeresetének indexe	113,0	111,1	110,6	111,7	110,9

a) 2005. január 1-jén. - b) A KSH munkaerő-felmérése alapján. II. negyedévi adatok. - c) A 4 főnél többet foglalkoztató vállalkozások, létszámhatártól függetlenül a költségvetési szervek és a kijelölt nonprofit szervezetek székhely szerinti adatai.

Megjegyzés: Index: előző év azonos időszaka (időpontja) = 100,0.

**Összehasonlító adatok (folytatás)
(megye – régió – ország)**

2005. I. félév

Megnevezés	Baranya	Somogy	Tolna	Dél-dunántúli régióban	Országosan
	megyében				
Nettó keresetek^{a)}					
Alkalmazásban állók havi nettó átlagkeresete, Ft	92 714	87 645	94 634	91 333	102 424
Ezen belül:					
A,B Mezőgazdaság, erdőgazdálkodás	75 430	71 639	75 842	74 158	73 286
C-E Ipar	92 642	82 274	101 522	90 675	97 750
F Építőipar	61 754	65 483	65 192	63 926	73 589
G Kereskedelem, javítás	69 566	66 227	65 229	67 663	87 875
L Közigazgatás	116 251	106 045	109 565	110 751	129 573
M Oktatás	115 479	114 214	112 480	114 539	116 908
N Egészségügyi, szociális ellátás	96 456	95 890	97 181	96 422	99 601
Alkalmazásban állók havi nettó átlagkeresetének indexe	112,9	111,5	111,0	112,0	111,6
Munkanélküliség					
Regisztrált munkanélültek száma ^{b)}	20 103	18 237	11 749	50 089	388 088
Munkanélküli-járadékban részesültek száma ^{b)}	4 850	3 589	2 865	11 304	104 870
Rendszeres szociális segélyben részesültek száma ^{b)}	7 754	7 472	3 509	18 735	127 826
Álláskeresést ösztönző juttatásban részesültek száma ^{b)}	770	1 011	739	2 520	18 669
Bejelentett betöltetlen álláshelyek száma ^{b)}	1 013	1 138	933	3 084	45 454
Munkanélküli-járadék havi átlagos bruttó összege, Ft ^{c)}	39 279	39 370	39 089	39 246	39 618
Regisztrált munkanélültek számának indexe	112,4	107,9	105,8	109,2	110,7
Munkanélküli-járadékban részesültek számának indexe	114,4	88,7	89,0	98,3	104,6
Bejelentett betöltetlen álláshelyek számának indexe	39,5	110,0	81,1	64,9	82,7
Lakáshelyzet					
Épített lakás	501	435	103	1 039	15 102
Épített lakások indexe	82,8	89,0	90,4	86,0	110,7
Megszűnt lakás	38	47	42	127	1 560
Megszűnt lakások indexe	118,7	109,3	60,0	87,6	93,9
10 000 lakosra jutó épített lakások száma	12,5	13,1	4,2	10,6	15,0

a) A 4 főnél többet foglalkoztató vállalkozások, létszámhatártól függetlenül a költségvetési szervek és a kijelölt nonprofit szervezetek székhely szerinti adatai. - b) Az időszak végén. - c) Az időszak utolsó hónapjában.

Megjegyzés: Index: előző év azonos időszaka (időpontja) = 100,0.

Gazdasági-társadalmi jelzőszámok I., 2005

Megnevezés	A megyében				Országosan
	I. n. év	I. félév	I–III. n. év	év	I. félév
Ipari termelés értéke^{a)} , millió Ft	62 192	132 990			7 807 364
előző év azonos időszaka = 100,0	101,4	102,4			106,1
2000. év azonos időszaka = 100,0	82,4	82,6			126,6
Ipari termelés értéke^{b)} , millió Ft	59 172	122 143			7 130 932
előző év azonos időszaka = 100,0	102,3	102,6			106,4
2000. év azonos időszaka = 100,0	85,0	82,8			128,4
Ipari értékesítés^{b)} , millió Ft	85 769	164 576			7 748 391
előző év azonos időszaka = 100,0	101,7	100,8			105,9
2000. év azonos időszaka = 100,0	87,2	82,4			127,4
Ezen belül: belföldi értékesítés , millió Ft	68 645	127 235			3 254 391
előző év azonos időszaka = 100,0	99,8	96,3			100,5
2000. év azonos időszaka = 100,0	96,5	91,5			95,3
export , millió Ft	17 124	37 341			4 494 001
előző év azonos időszaka = 100,0	110,2	120,2			110,2
2000. év azonos időszaka = 100,0	74,9	73,2			157,4
Építőipari termelés értéke^{c)} , millió Ft	3 748	10 854			535 161
előző év azonos időszaka = 100,0	103,7	123,3			116,6
2000. év azonos időszaka = 100,0	125,8	151,6			153,4
Épített lakások száma	159	501			15 102
előző év azonos időszaka = 100,0	36,6	82,8			110,7
2000. év azonos időszaka = 100,0	180,7	270,8			263,0
Megszűnt lakások száma	17	38			1 560
előző év azonos időszaka = 100,0	130,8	118,7			93,9
2000. év azonos időszaka = 100,0	113,3	90,5			96,2
Házasságkötések száma	219	738			18 330
előző év azonos időszaka = 100,0	106,8	98,8			98,4
2000. év azonos időszaka = 100,0	99,1	92,8			92,9
Élveszületések száma	909	1 774			47 357
előző év azonos időszaka = 100,0	108,3	105,3			103,4
2000. év azonos időszaka = 100,0	93,6	94,9			99,4
Halálozások száma	1 461	2 782			69 975
előző év azonos időszaka = 100,0	104,4	105,5			102,7
2000. év azonos időszaka = 100,0	94,9	98,3			99,4
Természetes szaporodás, illetve fogyás (-)	-552	-1 008			-22 618
előző év azonos időszaka = 100,0	98,6	105,9			101,1
2000. év azonos időszaka = 100,0	97,0	104,9			99,3

a) A 4 főnél többet foglalkoztató szervezetek telephely szerinti adatai, az indexek összehasonlító áron. - b) A 49 főnél többet foglalkoztató szervezetek székhely szerinti adatai, az indexek összehasonlító áron. - c) A 4 főnél többet foglalkoztató szervezetek székhely szerinti adatai, az indexek összehasonlító áron.

Gazdasági-társadalmi jelzőszámok I., 2005 (folytatás)

Megnevezés	A megyében				Országosan
	I. n. év	I. félév	I-III. n. év	év	I. félév
A kereskedelmi szálláshelyek vendégéjszakáinak száma	83 486	267 627			7 804 859
előző év azonos időszaka = 100,0	90,2	91,1			103,4
2000. év azonos időszaka = 100,0	115,8	97,9			110,9
Beruházások teljesítményértéke, millió Ft	10 505	27 403			1 231 200
Alkalmazásban állók száma^{a)}	90 645	91 181			2 783 853
előző év azonos időszaka = 100,0	99,2	98,9			100,0
Alkalmazásban állók havi bruttó átlagkeresete^{a)}, Ft	142 682	137 644			156 946
előző év azonos időszaka = 100,0	118,7	113,0			110,9
Alkalmazásban állók havi nettó átlagkeresete^{a)}, Ft	95 100	92 714			102 424
előző év azonos időszaka = 100,0	117,0	112,9			111,6
Regisztrált munkanélküliek száma az időszak végén	22 006	20 103			388 088
előző év azonos időpontja = 100,0	106,9	112,4			110,7
2000. év azonos időpontja = 100,0	110,1	111,9			103,4
Munkanélküli-járadékban részesültek száma az időszak végén	5 601	4 850			104 870
előző év azonos időpontja = 100,0	112,9	114,4			104,6
Rendszeres szociális segélyben részesültek száma az időszak végén	8 794	7 754			127 826
előző év azonos időpontja = 100,0	105,1	110,2			112,4
Álláskeresést ösztönző juttatásban részesültek száma az időszak végén	742	770			18 669
előző év azonos időpontja = 100,0	122,0	121,1			134,7
Munkanélküli-járadék havi átlagos bruttó összege^{b)}, Ft	38 209	39 279			39 618
előző év azonos időszaka = 100,0	106,0	107,4			106,3

a) A 4 főnél többet foglalkoztató vállalkozások, létszámhatártól függetlenül a költségvetési szervek és a kijelölt nonprofit szervezetek székhely szerinti adatai. - b) Az időszak utolsó hónapjában.

Gazdasági-társadalmi jelzőszámok II., 2005

Megnevezés	A megyében				Országosan
	I. n. év	II. n. év	III. n. év	IV. n. év	II. n. év
Ipari termelés értéke^{a)} , millió Ft előző év azonos időszaka = 100,0	62 192 101,4	70 798 103,5			4 139 898 109,9
Ipari termelés értéke^{b)} , millió Ft előző év azonos időszaka = 100,0	59 172 102,3	62 971 102,8			3 772 981 110,4
Ipari értékesítés^{b)} , millió Ft előző év azonos időszaka = 100,0	85 769 101,7	78 807 99,9			4 044 675 109,6
Ezen belül: belföldi értékesítés , millió Ft előző év azonos időszaka = 100,0	68 645 99,8	58 590 92,5			1 638 014 102,7
export , millió Ft előző év azonos időszaka = 100,0	17 124 110,2	20 217 130,1			2 406 662 114,9
Építőipari termelés értéke^{c)} , millió Ft előző év azonos időszaka = 100,0	3 748 103,7	7 106 137,0			340 742 119,9
Épített lakások száma előző év azonos időszaka = 100,0	159 36,6	342 200,0			7 814 115,1
Megszűnt lakások száma előző év azonos időszaka = 100,0	17 130,8	21 110,5			1 002 103,5
Foglalkoztatottak száma^{d)} , 1000 fő előző év azonos időszaka = 100,0	140,0 105,3	148,3 108,9			3 891,5 99,9
Munkanélküliek száma^{d)} , 1000 fő előző év azonos időszaka = 100,0	13,7 116,1	11,6 112,6			299,5 124,0
Munkanélküliségi ráta^{d)} , %	8,9	7,3			7,1
Alkalmazásban állók száma^{e)} előző év azonos időszaka = 100,0	90 645 99,2	91 702 98,6			2 794 256 99,8
Alkalmazásban állók havi bruttó átlagkeresete^{e)} , Ft előző év azonos időszaka = 100,0	142 682 118,7	132 649 107,3			153 869 108,0
Alkalmazásban állók havi nettó átlagkeresete^{e)} , Ft előző év azonos időszaka = 100,0	95 100 117,0	90 347 108,9			100 964 109,5

a) A 4 főnél többet foglalkoztató szervezetek telephely szerinti adatai, az indexek összehasonlító áron. - b) A 49 főnél többet foglalkoztató szervezetek székhely szerinti adatai, az indexek összehasonlító áron. - c) A 4 főnél többet foglalkoztató szervezetek székhely szerinti adatai, az indexek összehasonlító áron. - d) A KSH munkaerő-felmérése alapján. - e) A 4 főnél többet foglalkoztató vállalkozások, létszámhatártól függetlenül a költségvetési szervek és a kijelölt nonprofit szervezetek székhely szerinti adatai.

A földterület művelési ág szerint

május 31.

Művelési ág	2004	2005	
	hektár		előző év = 100,0
Szántó	230 510	227 454	98,7
Konyhakert	2 524	2 473	98,0
Gyümölcsös	1 273	1 264	99,3
Szőlő	4 036	4 086	101,2
Gyep	31 111	30 377	97,6
Mezőgazdasági terület	269 454	265 654	98,6
Erdő	103 820	103 820	100,0
Nádas	1 093	1 646	150,6
Halastó	1 333	1 521	114,1
Termőterület	375 700	372 641	99,2
Művelés alól kivett terület	67 335	66 595	98,9
ÖSSZESEN	443 035	439 236	99,1
Ebből: egyéni gazdaságok	160 056	154 779	96,7

A fontosabb növények területe

(hektár)

Művelési ág	1996–2000. évek átlaga	2004	2005. május 31., vetésterület
	betakarított terület		
Gabonafélék összesen	161 446	171 928	161 997 ^{a)}
Ebből: búza	48 914	56 160	49 360
kukorica	87 012	89 304	89 048
őszi árpa	11 684	14 199	11 946
tavaszi árpa	7 587	4 737	5 032
rozs	539	435	567
Burgonya	1 443	751	650
Napraforgó	12 891	11 291	13 331
Cukorrépa	2 650	2 110	2 922
Silókukorica	6 383	5 529	4 992
Zöldségfélék összesen	2 527	1 785	1 945
Egyéb növények	36 039	33 073	35 769
<i>Terület összesen</i>	223 379	226 467	221 606
Vetetlen, betakarítatlan terület	4 902	4 149	5 848
ÖSSZESEN	228 281	230 616	227 454

a) Köles, pohánka, cirok, indiánrizs és kanárimag nélkül.

Állatállomány

(1000 db)

Időpont	Szarvas- marha	Ebből: tehén	Juh	Sertés	Ebből: anyakoca	Tyúkféle
Gazdasági szervezetek						
2004. április 1.	25	13	3	233	18	1473
augusztus 1.	25	12	3	240	18	1808
december 1.	26	13	3	272	23	1429
2005. április 1.	24	12	3	281	22	1493
augusztus 1.						
december 1.						
A 2005. április 1. az előző év azonos időpontjának %-ában	97,8	98,8	117,1	120,4	121,6	101,3
Egyéni gazdaságok						
2004. április 1.	5	1	31	88	7	1265
augusztus 1.	4	1	26	85	6	1021
december 1.	4	1	23	70	6	712
2005. április 1.	4	1	32	71	6	970
augusztus 1.						
december 1.						
A 2005. április 1. az előző év azonos időpontjának %-ában	80,1	86,8	103,1	81,5	81,7	76,7
Összesen						
2004. április 1.	30	14	34	321	25	2738
augusztus 1.	29	14	29	325	25	2829
december 1.	30	14	26	342	29	2141
2005. április 1.	28	13	36	352	28	2463
augusztus 1.						
december 1.						
A 2005. április 1. az előző év azonos időpontjának %-ában	94,9	97,7	104,2	109,7	110,6	89,9

Az ipari termelés

Időszak	Telephely szerint ^{a)}		Székhely szerint ^{b)}	
	millió Ft	előző év azonos idő- szaka = 100,0 ^{c)}	millió Ft	előző év azonos idő- szaka = 100,0 ^{c)}
2004. I. negyedév	60 775	88,1	69 924	89,4
I. félév	122 311	93,7	131 736	95,1
I–III. negyedév	187 582	95,3	196 969	97,1
év	257 090	94,9	271 013	96,0
2005. I. negyedév	62 192	101,4	59 172	102,3
I. félév	132 990	102,4	122 143	102,6
I–III. negyedév				
év				

a) A 4 főnél többet foglalkoztató szervezetek adatai. - b) A 49 főnél többet foglalkoztató szervezetek adatai. -
c) Összehasonlító áron.

A megyei székhelyű ipar értékesítésének és az alkalmazásban állók számának indexe*

Időszak	(előző év azonos időszaka = 100,0)			
	Belföldi értékesítés ^{a)}	Export ^{a)}	Összes értékesítés ^{a)}	Alkalmazásban állók
2004. I. negyedév	84,8	115,9	90,4	95,8
I. félév	95,4	101,8	96,8	93,6
I–III. negyedév	99,3	94,0	98,1	92,4
év	98,0	90,5	96,3	91,6
2005. I. negyedév	99,8	110,2	101,7	91,2
I. félév	96,3	120,2	100,8	92,2
I–III. negyedév				
év				

* A 49 főnél többet foglalkoztató szervezetek adatai. - a) Összehasonlító áron.

A megyei székhelyű ipar adatai ágazat szerint*

2005. I. félév

Ágazat, ágazatcsoport		Termelés	Belföldi értékesítés	Export	Összes értékesítés	Alkalmazásban állók száma	Egy alkalmazásban állóra jutó termelés, 1000 Ft
C	Bányászat	250	245	–	245	166	1 510
D	Feldolgozóipar	93 665	54 565	37 341	91 907	14 995	6 246
	Ezen belül:						
DA	élelmiszer, ital, dohány gyártása	48 236	40 767	7 277	48 044	3 956	12 192
DB-DC	textília, bőrtermék, lábbeli gyártása	2 489	405	2 196	2 601	2 097	1 187
DD-DE	fa-, papírtermékek gyártása, nyomdai tevékenység	4 830	2 025	2 823	4 848	1 695	2 849
DF-DH	vegyipar	5 407	3 463	1 771	5 234	862	6 276
DI	nemfém ásványi termék gyártása	5 928	5 250	564	5 814	967	6 132
DJ	fémalapanyag, fémfeldolgozási termék gyártása	1 840	834	839	1 672	495	3 716
DK-DM	gépipar	23 624	1 581	20 810	22 391	4 397	5 373
E	Villamosenergia-, gáz-, gőz-, vízellátás	28 227	72 424	–	72 424	3 309	8 530
C-E	IPAR ÖSSZESEN	122 143	127 235	37 341	164 576	18 470	6 613
Előző év azonos időszaka = 100,0							
C	Bányászat	16,9	16,7	–	16,7	63,7	26,5
D	Feldolgozóipar	107,3	98,7	120,2	106,5	91,1	117,8
	Ezen belül:						
DA	élelmiszer, ital, dohány gyártása	106,9	105,9	97,6	104,6	106,7	100,2
DB-DC	textília, bőrtermék, lábbeli gyártása	63,2	54,1	70,5	67,3	75,7	83,5
DD-DE	fa-, papírtermékek gyártása, nyomdai tevékenység	110,3	136,0	99,3	111,9	86,9	126,9
DF-DH	vegyipar	157,8	210,1	117,5	165,9	100,2	157,5
DI	nemfém ásványi termék gyártása	80,1	77,6	104,6	79,6	88,4	90,6
DJ	fémalapanyag, fémfeldolgozási termék gyártása	100,1	106,1	82,3	92,7	97,2	103,0
DK-DM	gépipar	117,0	32,5	148,3	118,5	88,1	132,8
E	Villamosenergia-, gáz-, gőz-, vízellátás	93,2	96,0	–	96,0	99,8	93,4
C-E	IPAR ÖSSZESEN	102,6	96,3	120,2	100,8	92,2	111,3

* A 49 főnél többet foglalkoztató szervezetek adatai, a termelés és az értékesítés indexei összehasonlító áron.

Az építőipari termelés, az alkalmazásban állók számának indexe*

(előző év azonos időszaka = 100,0)

Időszak	Építőipari termelés ^{a)}	Alkalmazásban állók
2004. I. negyedév	86,0	100,8
I. félév	91,5	100,1
I–III. negyedév	96,4	100,6
év	95,6	101,6
2005. I. negyedév	103,7	114,7
I. félév	123,3	114,8
I–III. negyedév		
év		

* A 4 főnél többet foglalkoztató szervezetek székhely szerinti adatai. - a) Összehasonlító áron.

Az építőipari tevékenység

2005. I. félév

Megnevezés	Épületek építése	Egyéb építmények építése	Összesen
Millió forint			
Építőipari termelés	7 774	3 079	10 854
Új szerződések értéke az évkezdettől a tárgyidőszak végéig	6 631	2 330	8 961
Szerződésállomány értéke a tárgyidőszak végén	4 135	1 664	5 799
Előző év azonos időszaka = 100,0^{a)}			
Építőipari termelés	124,6	120,2	123,3
Új szerződések értéke az évkezdettől a tárgyidőszak végéig	137,0	84,8	118,1
Szerződésállomány értéke a tárgyidőszak végén	137,8	186,2	148,9

a) Összehasonlító áron.

A kiskereskedelmi üzletek száma

Időpont	Kiskereskedelmi üzlet	Ebből: egyéni vállalkozók által működtetett
2004. március 31.	6 500	2 681
június 30.	6 488	2 651
szeptember 30.	6 487	2 629
december 31.	6 509	2 625
2005. március 31.	6 487	2 619
június 30.	6 523	2 605
szeptember 30.		
december 31.		
A 2005. június 30. az előző év azonos időpontjának %-ában	100,5	98,3

A kiskereskedelmi üzletek száma üzlettypus szerint

2005. június 30.

Üzlettypus	Kiskeres- kedelmi üzlet	Ebből: egyéni vállalkozók által működtetett	Kiskeres- kedelmi üzlet	Ezen belül: egyéni vállalkozók által működtetett
			előző év azonos időpontja = 100,0	
Élelmiszer jellegű üzlet és áruház	1 404	745	98,7	99,7
Zöldség-, gyümölcsszaküzlet	94	57	91,3	87,7
Hús-, húskészítmény-szaküzlet	123	48	102,5	92,3
Hal- és halkészítmény-szaküzlet	17	11	100,0	100,0
Kenyér-, pékáru- és cukrászatitemék-szaküzlet	93	35	124,0	109,4
Alkoholtartalmú és egyéb italok szaküzlete	146	65	109,8	100,0
Dohányáru-szaküzlet	92	24	92,0	82,8
Egyéb, nem kiemelt élelmiszer-szaküzlet	68	25	109,7	104,2
<i>Élelmiszer- és élelmiszer jellegű vegyes üzlet összesen</i>	2 037	1 010	100,2	98,5
Iparcikk jellegű üzlet és áruház	240	56	131,1	121,7
Állatpatika	8	1	160,0	100,0
Illatszerek-szaküzlet	114	52	101,8	100,0
Textilszaküzlet	95	41	101,1	105,1
Ruházati szaküzlet	692	277	92,1	92,0
Cipő-, bőrárus-szaküzlet	130	50	89,0	89,3
Bútor-, háztartásicikk-szaküzlet	210	56	101,4	98,2
Elektromos háztartási cikkek szaküzlete	175	37	92,1	97,4
Vasáru-, festék-, üvegszaküzlet	391	103	101,6	97,2
Könyv-, újság-, papíráru-szaküzlet	254	48	98,1	109,1
Egyéb, máshová nem sorolt iparcikkszaküzlet	1 511	659	101,3	98,1
Használatcikk-szaküzlet	241	131	104,3	95,6
<i>Nem élelmiszer kiskereskedelmi üzlet összesen</i>	4 061	1 511	100,2	97,5
ÖSSZESEN	6 098	2 521	100,2	97,9
Gépjárműszaküzlet	143	23	109,2	135,3
Gépjárműalkatrész-szaküzlet	187	50	105,1	104,2
Motorkerékpár- és -alkatrészszaküzlet	19	9	111,8	100,0
Gépjárműüzemanyag-töltő állomás	76	2	101,3	66,7
<i>Járműüzlet és üzemanyagtelep összesen</i>	425	84	106,0	109,1
KISKERESKEDELMI ÜZLET ÖSSZESEN	6 523	2 605	100,5	98,3

A kereskedelmi szálláshelyeken a vendégek és a vendégéjszakák száma

Időszak	Külföldi	Belföldi	Összes	Külföldi	Belföldi	Összes
	vendég			vendégéjszaka		
2004 az előző év azonos időszakának %-ában:						
I. negyedév	88,4	113,2	109,1	114,6	114,7	114,6
I. félév	93,4	97,9	97,2	98,0	97,3	97,5
I–III. negyedév	101,8	96,4	97,5	101,8	93,6	95,9
év	100,8	95,9	96,8	102,8	91,8	94,8
Évközi adatgyűjtés alapján:						
2005. január	1 308	9 233	10 541	3 846	18 741	22 587
február	1 393	9 704	11 097	4 855	18 603	23 458
március	2 470	13 862	16 332	10 688	26 753	37 441
I. negyedév	5 171	32 799	37 970	19 389	64 097	83 486
április	3 644	15 864	19 508	13 641	27 560	41 201
május	5 884	26 644	32 528	25 152	45 609	70 761
június	5 183	26 442	31 625	19 272	52 907	72 179
I. félév	19 882	101 749	121 631	77 454	190 173	267 627
július						
augusztus						
szeptember						
I–III. negyedév						
október						
november						
december						
év						
Idény szerint:						
előidény						
főidény						
utóidény						
A 2005. I. félév az előző év azonos időszakának %-ában						
	98,7	93,6	94,4	98,9	88,3	91,1

A kereskedelmi szálláshelyek vendégforgalma szállástípusok szerint

2005. I. félév

Megnevezés	Külföldi	Belföldi	Összesen	Külföldi	Belföldi	Összesen
				előző év azonos időszaka = 100,0		
Szálloda						
Vendégek száma	12 972	34 553	47 525	98,9	106,3	104,1
Vendégéjszakák száma	47 996	68 104	116 100	97,1	94,2	95,4
Átlagos tartózkodási idő, éjszaka	3,7	2,0	2,4	98,2	88,6	91,6
Egyéb kereskedelmi szálláshely						
Vendégek száma	6 910	67 196	74 106	98,3	88,2	89,1
Vendégéjszakák száma	29 458	122 069	151 527	102,1	85,3	88,1
Átlagos tartózkodási idő, éjszaka	4,3	1,8	2,0	103,9	96,6	98,9

A külföldi vendégforgalom országok szerint

2005. I. félév

Ország	Vendégek		Vendégéjszakák		Átlagos tartózkodási idő, éjszaka
	száma	előző év azonos időszaka = 100,0	száma	előző év azonos időszaka = 100,0	
Külföldi vendégek összesen	19 882	98,7	77 454	98,9	3,9
Ebből: Európai Unió országai együtt	16 197	97,7	69 513	98,2	4,3
Ausztria	1 803	86,8	4 761	89,5	2,6
Belgium	437	99,8	1 172	103,9	2,7
Csehország	1 184	129,3	6 590	143,0	5,6
Franciaország	929	91,0	1 415	81,7	1,5
Hollandia	630	66,7	1 463	60,3	2,3
Lengyelország	247	94,3	866	120,4	3,5
Nagy-Britannia	466	77,5	1 173	82,6	2,5
Németország	7 373	98,7	46 198	97,6	6,3
Olaszország	1 298	121,0	2 122	109,3	1,6
Szlovákia	171	55,2	301	45,9	1,8
Szlovénia	164	98,8	273	106,2	1,7
Horvátország	914	137,4	1 500	133,3	1,6
Oroszország	217	179,3	764	259,0	3,5
Románia	392	90,1	785	72,6	2,0
Szerbia és Montenegró	237	159,1	495	162,3	2,1
Ukrajna	70	36,3	152	19,0	2,2
Amerikai Egyesült Államok	595	97,2	1 076	85,3	1,8
Izrael	68	133,3	166	143,1	2,4
Kanada	101	92,7	254	143,5	2,5
Kína	28	31,8	51	52,0	1,8

A vendéglátóhelyek száma

Időpont	Vendéglátóhely	Ebből: egyéni vállalkozók által működtetett
2004. március 31.	2 156	1 111
június 30.	2 178	1 112
szeptember 30.	2 177	1 087
december 31.	2 175	1 075
2005. március 31.	2 222	1 075
június 30.	2 247	1 086
szeptember 30.		
december 31.		
A 2005. június 30. az előző év azonos időpontjának %-ában	103,2	97,7

A vendéglátóhelyek száma üzlettípus szerint

2005. június 30.

Üzlettípus	Vendéglátóhely	Ebből: egyéni vállalkozók által működtetett
Étterem, cukrászda	1 288	621
Bár, borozó	643	407
Kereskedelmi vendéglátóhely összesen	1 931	1 028
Munkahelyi vendéglátóhely	316	58
ÖSSZESEN	2247	1086
	Előző év azonos időpontja = 100,0	
Étterem, cukrászda	99,5	95,4
Bár, borozó	102,4	100,5
Kereskedelmi vendéglátóhely összesen	100,4	97,3
Munkahelyi vendéglátóhely	123,9	103,6
ÖSSZESEN	103,2	97,7

A regisztrált gazdasági szervezetek száma

Megnevezés	Összesen	Ebből			
		társas	egyéni	összes	nonprofit szervezet
2004. március 31.	48 815	16 176	28 787	44 963	2 887
június 30.	49 062	16 315	28 898	45 213	2 926
szeptember 30.	49 325	16 459	28 985	45 444	2 964
december 31.	49 621	16 601	29 104	45 705	3 007
2005. március 31.	49 529	16 731	28 853	45 584	3 042
június 30.	49 567	16 813	28 788	45 601	3 065
szeptember 30.					
december 31.					

A 2005. június 30. az előző év azonos időpontjának %-ában

101,0 103,1 99,6 100,9 104,8

Nemzetgazdasági áganként, száma, 2005. június 30.

A, B Mezőgazdaság, vad-, erdő-, hal-gazdálkodás	2 415	722	1 659	2 381	32
C Bányászat	23	23	–	23	–
D Feldolgozóipar	2 920	1 717	1 198	2 915	3
E Villamosenergia-, gáz-, gőz-, vízellátás	51	41	–	41	8
C-E <i>Ipar</i>	2 994	1 781	1 198	2 979	11
F Építőipar	3 697	1 716	1 974	3 690	7
G Kereskedelem, javítás	8 038	4 065	3 969	8 034	1
H Szálláshely-szolgáltatás, vendéglátás	3 497	745	2 745	3 490	1
I Szállítás, raktározás, posta, távközlés	1 651	474	1 172	1 646	4
J Pénzügyi közvetítés	1 451	218	1 227	1 445	6
K Ingatlanügyletek, gazdasági szolgáltatás	16 528	5 379	11 052	16 431	92
L Közigazgatás, védelem, társadalombiztosítás	436	–	–	–	–
M Oktatás	2 135	423	1 181	1 604	263
N Egészségügyi, szociális ellátás	1 473	685	436	1 121	253
O Egyéb közösségi, személyi szolgáltatás	5 252	605	2 175	2 780	2 395
P-Q Egyéb tevékenység	–	–	–	–	–

2004. június 30. = 100,0

A, B Mezőgazdaság, vad-, erdő-, hal-gazdálkodás	96,9	90,9	99,9	97,0	..
C Bányászat	100,0	104,5	–	100,0	–
D Feldolgozóipar	97,4	100,9	92,7	97,4	..
E Villamosenergia-, gáz-, gőz-, vízellátás	98,1	97,6	–	97,6	..
C-E <i>Ipar</i>	97,4	100,9	92,7	97,4	..
F Építőipar	101,4	104,7	98,7	101,4	..
G Kereskedelem, javítás	97,4	99,8	95,1	97,4	..
H Szálláshely-szolgáltatás, vendéglátás	99,4	101,5	99,0	99,5	..
I Szállítás, raktározás, posta, távközlés	99,2	103,5	97,3	99,0	..
J Pénzügyi közvetítés	111,0	111,2	111,1	111,2	..
K Ingatlanügyletek, gazdasági szolgáltatás	102,6	107,0	100,4	102,5	..
L Közigazgatás, védelem, társadalombiztosítás	101,4	–	–	–	–
M Oktatás	118,6	104,7	111,2	109,4	..
N Egészségügyi, szociális ellátás	116,7	104,9	98,9	102,5	..
O Egyéb közösségi, személyi szolgáltatás	95,3	105,8	99,8	101,1	..
P-Q Egyéb tevékenység	–	–	–	–	–

A regisztrált vállalkozások száma gazdasági ág és gazdálkodási forma szerint

2005. június 30.

Gazdasági ág	Összesen	Ebből				
		korlátolt felelős-ségű társaság	részvény társaság	betéti társaság	szövetkezet	vállalkozói igazolvánnyal rendelkező egyéni vállalkozás
A, B Mezőgazdaság, vad-, erdő-, halgazdálkodás	2 381	338	30	193	53	852
C Bányászat	23	13	1	8	–	–
D Feldolgozóipar	2 915	1 009	29	615	19	1 169
E Villamosenergia-, gáz-, gőz-, vízellátás	41	35	4	2	–	–
C-E <i>Ipar</i>	2 979	1 057	34	625	19	1 169
F Építőipar	3 690	774	9	881	10	1 972
G Kereskedelem, javítás	8 034	1 781	12	2 162	62	3 948
H Szálláshely-szolgáltatás, vendéglátás	3 490	304	4	430	1	913
I Szállítás, raktározás, posta, távközlés	1 646	228	4	232	4	1 157
J Pénzügyi közvetítés	1 445	63	8	139	7	1 219
K Ingatlanügyletek, gazdasági szolgáltatás	16 431	1 671	22	2 091	69	4 308
L Közigazgatás, védelem, társadalombiztosítás	–	–	–	–	–	–
M Oktatás	1 604	66	–	344	–	812
N Egészségügyi, szociális ellátás	1 121	159	–	521	–	428
O Egyéb közösségi, személyi szolgáltatás	2 780	217	3	360	4	1 611
P-Q Egyéb tevékenység	–	–	–	–	–	–
ÖSSZESEN	45 601	6 658	126	7 978	229	18 389
A 2005. június 30. az előző év azonos időpontjának %-ában	100,9	105,2	100,0	101,6	94,6	98,9

A regisztrált egyéni vállalkozások száma gazdasági ág szerint

2005. június 30.

Gazdasági ág	Főfoglalkozású	Mellékfoglalkozású	Nyugdíjas	Összesen
A, B Mezőgazdaság, vad-, erdő-, halgazdálkodás	870	477	312	1 659
C Bányászat	–	–	–	–
D Feldolgozóipar	743	215	240	1 198
E Villamosenergia-, gáz-, gőz-, vízellátás	–	–	–	–
C-E Ipar	743	215	240	1 198
F Építőipar	1 390	362	222	1 974
G Kereskedelem, javítás	2 363	811	795	3 969
H Szálláshely-szolgáltatás, vendéglátás	872	908	965	2 745
I Szállítás, raktározás, posta, távközlés	841	167	164	1 172
J Pénzügyi közvetítés	589	447	191	1 227
K Ingatlanügyletek, gazdasági szolgáltatás	2 853	5 737	2 462	11 052
L Közigazgatás, védelem, társadalombiztosítás	–	–	–	–
M Oktatás	274	810	97	1 181
N Egészségügyi, szociális ellátás	132	204	100	436
O Egyéb közösségi, személyi szolgáltatás	1 284	590	301	2 175
P-Q Egyéb tevékenység	–	–	–	–
ÖSSZESEN	12 211	10 728	5 849	28 788
A 2005. június 30. az előző év azonos időpontjának %-ában	97,7	102,9	98,0	99,6

A gazdasági szervezetek beruházásainak teljesítményértéke gazdasági ág szerint

2005. I. félév

(millió forint)

Gazdasági ág	Beruházás összesen	Ebből		
		épületek és egyéb építmények	belföldi	import
			gépek, berendezések, járművek	
A, B Mezőgazdaság, vad-, erdő-, hal- gazdálkodás	4 264	1 081	642	1 560
C-E Ipar	11 483	5 013	3 656	2 664
F Építőipar	1 522	1 066	306	150
G Kereskedelem, javítás	3 242	1 537	1 294	404
H Szálláshely-szolgáltatás, vendéglátás	193	77	101	14
I Szállítás, raktározás, posta, távközlés	673	63	411	199
J Pénzügyi közvetítés	173	92	71	10
K Ingatlanügyletek, gazdasági szolgáltatás	899	570	264	64
L Közigazgatás, védelem, társadalom- biztosítás	2 116	1 788	275	51
M Oktatás	1 707	727	103	872
N Egészségügyi, szociális ellátás	376	234	114	28
O Egyéb közösségi, személyi szolgáltatás	754	488	242	17
ÖSSZESEN	27 403	12 736	7 478	6 033

A lakónépesség nem és korcsoport szerint

2005. január 1.

Életkor	Férfi	Nő	Összesen		1000 férfira jutó nő
			fő	előző év azonos időpontja = 100,0	
– 4	9 438	8 935	18 373	100,7	947
5 – 9	9 864	9 314	19 178	96,1	944
10 – 14	11 874	11 529	23 403	98,6	971
15 – 19	12 813	12 443	25 256	98,0	971
20 – 24	13 962	13 887	27 849	94,9	995
25 – 29	17 003	16 074	33 077	98,8	945
30 – 34	14 678	14 159	28 837	103,5	965
35 – 39	13 297	13 188	26 485	101,3	992
40 – 44	12 777	13 198	25 975	97,1	1 033
45 – 49	15 575	16 168	31 743	94,9	1 038
50 – 54	14 497	16 011	30 508	104,6	1 104
55 – 59	11 041	13 164	24 205	101,5	1 192
60 – 64	9 755	12 727	22 482	101,1	1 305
65 – 69	8 235	11 437	19 672	99,6	1 389
70 – 74	6 807	10 685	17 492	99,3	1 570
75 – 79	4 672	8 852	13 524	102,3	1 895
80 –	3 724	8 530	12 254	104,8	2 291
ÖSSZESEN	190 012	210 301	400 313	99,5	1 107
Ebből: 0 – 14	31 176	29 778	60 954	98,4	955
15 – 64	135 398	141 019	276 417	99,4	1 042
65 – X	23 438	39 504	62 942	101,1	1 685

A népmozgalmi események

Időszak	Házasságkötés	Élveszületés	Halálozás	Természetes szaporodás, ill. fogyás (-)	Egy éven aluli meghaltak
2004. I. negyedév	205	839	1 399	-560	5
I. félév	747	1 685	2 637	-952	13
I–III. negyedév	1 405	2 688	3 810	-1 122	16
év	1 686	3 579	5 083	-1 504	22
2005. I. negyedév	219	909	1 461	-552	2
I. félév	738	1 774	2 782	-1 008	12
I–III. negyedév					
év					
A 2005. I. félév az előző év azonos időszakának %-ában	98,8	105,3	105,5	105,9	92,3

Az alkalmazásban állók száma és keresete*

Időszak	Fizikai foglalkozású	Szellemi foglalkozású	Összesen	Fizikai foglalkozású	Szellemi foglalkozású	Összesen
				előző év azonos időszaka = 100,0		
Alkalmazásban álló, fő						
2004. I. negyedév	52 891	39 139	92 029	100,5	100,7	100,6
I. félév	53 613	39 152	92 765	100,3	100,9	100,5
I–III. negyedév	53 805	39 080	92 885	100,0	100,5	100,2
év	53 478	39 160	92 638	99,5	100,4	99,9
2005. I. negyedév	51 843	38 803	90 645	98,2	100,6	99,2
I. félév	52 489	38 692	91 181	97,9	100,3	98,9
I–III. negyedév						
év						
Havi bruttó átlagkereset, Ft						
2004. I. negyedév	81 612	168 326	120 408	106,6	104,7	105,6
I. félév	83 577	171 168	122 610	107,8	108,0	108,3
I–III. negyedév	84 907	168 755	122 190	108,6	107,2	108,1
év	86 417	172 422	124 797	107,9	105,5	106,8
2005. I. negyedév	91 152	205 384	142 682	111,5	122,0	118,7
I. félév	91 725	194 277	137 644	109,8	114,1	113,0
I–III. negyedév						
év						
Havi nettó átlagkereset, Ft						
2004. I. negyedév	62 652	104 042	81 170	105,6	104,9	105,3
I. félév	63 671	105 278	82 212	106,4	107,4	107,2
I–III. negyedév	64 381	104 149	82 064	107,0	106,8	107,2
év	65 347	106 108	83 537	107,0	105,6	106,5
2005. I. negyedév	69 942	125 712	95 100	111,1	120,5	117,0
I. félév	70 335	120 313	92 714	110,2	114,4	112,9
I–III. negyedév						
év						

* Évközi adatszolgáltatás alapján, a 4 főnél többet foglalkoztató vállalkozások, létszámhatártól függetlenül a költségvetési szervek és a kijelölt nonprofit szervezetek székhely szerinti adatai.

Az alkalmazásban állók száma gazdasági ág szerint

2005. I. félév

Gazdasági ág	Fizikai foglalkozású	Szellemi foglalkozású	Összesen	Ebből: teljes munkaidős
Száma				
A, B Mezőgazdaság, vad-, erdő-, hal-gazdálkodás	4 621	1 341	5 962	5 612
C Bányászat	134	65	199	186
D Feldolgozóipar	17 366	3 856	21 221	18 664
E Villamosenergia-, gáz-, gőz-, vízellátás	1 991	1 574	3 565	3 505
C-E <i>Ipar</i>	19 490	5 495	24 985	22 354
F Építőipar	3 164	806	3 970	3 782
G Kereskedelem, javítás	6 669	3 015	9 684	8 784
H Szálláshely-szolgáltatás, vendéglátás	2 296	530	2 826	2 404
I Szállítás, raktározás, posta, távközlés	2 132	657	2 789	2 653
J Pénzügyi közvetítés	43	568	611	535
K Ingatlanügyletek, gazdasági szolgáltatás	2 882	1 658	4 540	3 671
L Közigazgatás, védelem, társadalombiztosítás	3 665	6 022	9 687	8 517
M Oktatás	2 346	12 050	14 396	13 275
N Egészségügyi, szociális ellátás	3 791	5 377	9 168	7 051
O Egyéb közösségi, személyi szolgáltatás	1 390	1 174	2 564	2 157
ÖSSZESEN	52 489	38 692	91 181	80 795
Ebből: versenyszféra	41 197	14 192	55 389	49 777
költségvetési szerv	9 061	23 580	32 640	29 579

Előző év azonos időszaka = 100,0

A, B Mezőgazdaság, vad-, erdő-, hal-gazdálkodás	96,7	94,1	96,1	95,7
C Bányászat	55,8	103,7	65,8	64,1
D Feldolgozóipar	92,2	102,0	93,8	93,1
E Villamosenergia-, gáz-, gőz-, vízellátás	101,5	100,0	100,9	100,7
C-E <i>Ipar</i>	92,7	101,4	94,5	93,9
F Építőipar	115,4	112,7	114,8	115,3
G Kereskedelem, javítás	102,0	97,0	100,4	99,9
H Szálláshely-szolgáltatás, vendéglátás	93,5	82,8	91,3	91,1
I Szállítás, raktározás, posta, távközlés	109,7	117,1	111,3	110,5
J Pénzügyi közvetítés	98,5	110,4	109,5	108,5
K Ingatlanügyletek, gazdasági szolgáltatás	106,6	89,6	99,7	93,5
L Közigazgatás, védelem, társadalombiztosítás	101,4	100,3	100,7	101,3
M Oktatás	97,1	100,4	99,8	99,8
N Egészségügyi, szociális ellátás	93,7	103,2	99,1	101,2
O Egyéb közösségi, személyi szolgáltatás	108,6	105,6	107,2	107,3
ÖSSZESEN	97,9	100,3	98,9	98,6
Ebből: versenyszféra	98,0	100,2	98,6	97,7
költségvetési szerv	99,3	100,1	99,9	100,0

Az alkalmazásban állók keresete gazdasági ág szerint

2005. I. félév

Gazdasági ág	Havi bruttó átlagkereset			Havi nettó átlagkereset		
	Fizikai	Szellemi	Össze- sen	Fizikai	Szellemi	Össze- sen
	foglalkozású			foglalkozású		
Forint						
A, B Mezőgazdaság, vad-, erdő-, hal- gazdálkodás	84 558	157 059	100 836	67 439	103 033	75 430
C Bányászat	110 855	235 068	150 438	82 485	142 431	101 588
D Feldolgozóipar	98 844	235 654	125 605	74 569	140 857	87 535
E Villamosenergia-, gáz-, gőz-, vízellátás	144 736	247 392	190 440	98 287	145 621	119 361
C-E Ipar	104 156	239 123	135 977	77 327	142 285	92 642
F Építőipar	69 878	111 936	78 191	57 275	79 934	61 754
G Kereskedelem, javítás	73 194	130 811	91 579	59 592	90 851	69 566
H Szálláshely-szolgáltatás, vendéglátás	70 571	124 407	81 064	57 809	86 727	63 445
I Szállítás, raktározás, posta, távközlés	111 773	174 149	126 091	82 115	109 787	88 467
J Pénzügyi közvetítés	87 957	222 261	217 411	69 216	133 215	130 904
K Ingatlanügyletek, gazdasági szolgáltatás	71 812	181 603	117 334	58 952	114 436	81 957
L Közigazgatás, védelem, társa- dalombiztosítás	97 824	228 705	187 138	72 701	136 518	116 251
M Oktatás	99 188	201 632	185 768	74 971	122 902	115 479
N Egészségügyi, szociális ellátás	95 436	162 399	142 419	72 947	106 454	96 456
O Egyéb közösségi, személyi szolgáltatás	90 950	169 244	127 360	70 565	108 842	88 365
ÖSSZESEN	91 725	194 277	137 644	70 335	120 313	92 714
Ebből: versenyszféra	90 635	185 461	115 949	69 719	116 445	82 193
költségvetési szerv	97 950	200 755	174 907	73 768	123 163	110 744

Előző év azonos időszaka = 100,0

A, B Mezőgazdaság, vad-, erdő-, hal- gazdálkodás	104,7	111,2	106,5	106,9	111,4	108,0
C Bányászat	99,5	104,9	111,1	103,4	108,0	111,8
D Feldolgozóipar	113,1	106,2	112,6	113,2	107,4	112,8
E Villamosenergia-, gáz-, gőz-, vízellátás	106,5	105,3	105,6	108,2	107,5	107,7
C-E Ipar	112,4	105,9	111,5	112,7	107,4	112,1
F Építőipar	107,2	108,5	107,3	107,0	106,9	106,8
G Kereskedelem, javítás	108,1	110,0	108,2	108,1	109,2	108,0
H Szálláshely-szolgáltatás, vendéglátás	111,9	108,9	109,2	110,5	109,9	109,1
I Szállítás, raktározás, posta, távközlés	105,1	103,0	105,2	106,7	105,8	106,9
J Pénzügyi közvetítés	116,8	113,5	114,0	115,8	112,3	112,8
K Ingatlanügyletek, gazdasági szolgáltatás	99,8	111,3	104,9	102,1	111,8	106,1
L Közigazgatás, védelem, társa- dalombiztosítás	112,5	115,2	113,9	112,8	116,1	114,8
M Oktatás	115,0	119,7	119,7	113,1	119,5	119,1
N Egészségügyi, szociális ellátás	117,1	115,6	116,6	115,1	115,2	115,7
O Egyéb közösségi, személyi szolgáltatás	111,9	117,9	114,7	111,6	116,3	113,7
ÖSSZESEN	109,8	114,1	113,0	110,2	114,4	112,9
Ebből: versenyszféra	108,6	108,3	108,9	109,3	109,0	109,5
költségvetési szerv	116,0	117,7	117,5	114,4	117,8	117,2

A regisztrált munkanélküliek és a bejelentett betöltetlen álláshelyek főbb jellemzői

Hónap	Regisztrált munkanélküli	Ebből		Bejelentett betöltetlen álláshely	Egy álláshelyre jutó munkanélküli
		pályakezdő	25 éven aluli		
2004. január	20 529	1 605	3 320	1 256	16
február	21 179	1 647	3 317	1 422	15
március	20 592	1 627	3 270	1 614	13
április	19 285	1 521	2 978	1 731	11
május	18 279	1 373	2 723	1 623	11
június	17 879	1 343	2 681	2 563	7
július	18 065	1 689	2 994	2 502	7
augusztus	18 098	1 739	2 960	2 699	7
szeptember	18 156	1 749	2 954	1 790	10
október	18 438	1 702	2 884	1 555	12
november	19 039	1 719	2 990	1 294	15
december	20 055	1 758	3 110	1 028	20
2005. január	20 976	1 784	3 214	933	22
február	21 895	1 894	3 427	1 195	18
március	22 006	1 873	3 448	1 001	22
április	21 278	1 747	3 282	1 434	15
május	20 313	1 669	3 107	1 061	19
június	20 103	1 781	3 137	1 013	20
július					
augusztus					
szeptember					
október					
november					
december					
A 2005. június az előző év azonos időpontjának %-ában	112,4	132,6	117,0	39,5	284,5

A munkanélküli-ellátás és a foglalkoztatási programok

Hónap	Munka- nélküli- járadékban részesült ^{a)}	A járadék havi átlagos bruttó összege, Ft	Rendszeres szociális segélyben részesült ^{a)}	Állás- keresést ösztönző juttatásban részesült ^{a)}	Aktív eszközzel támogatottak ^{b)}		
					összesen	ebből	
						munka- nélküliek képzése	közhasznú foglalkoz- tatás
2004. január	5 164	35 249	8 158	644	4 235	1 120	455
február	5 253	35 820	8 508	640	4 637	1 218	542
március	4 962	36 056	8 371	608	4 853	1 239	647
április	4 446	36 251	7 823	603	4 877	1 154	753
május	4 215	36 424	7 275	630	4 744	1 019	868
június	4 238	36 575	7 035	636	4 379	764	919
július	4 257	36 791	6 947	649	3 870	502	847
augusztus	4 172	36 995	7 245	654	3 539	398	812
szeptember	4 002	37 260	7 347	633	3 410	440	814
október	4 087	37 394	7 457	660	3 249	385	762
november	4 576	37 129	7 614	686	3 336	447	789
december	4 910	36 870	7 945	698	3 066	391	630
2005. január	5 335	37 117	8 381	736	2 899	453	511
február	5 574	37 663	8 731	746	3 381	536	712
március	5 601	38 209	8 794	742	3 584	548	746
április	5 270	38 669	8 290	735	3 727	577	857
május	5 130	39 080	7 899	746	4 039	621	936
június	4 850	39 279	7 754	770	4 123	589	1 019
július							
augusztus							
szeptember							
október							
november							
december							
A 2005. június az előző év azonos időszakának %-ában	114,4	107,4	110,2	121,1	94,2	77,1	110,9

a) Időszak végén. - b) A programba belépéskor regisztrált munkanélküliek voltak, vagy egy éven belül azzá váltak volna.

A lakásállomány és a laksűrűség

január 1.

Megnevezés	2004	2005	2005. év az előző év %-ában
Lakásállomány	158 940	160 272	100,8
100 lakásra jutó lakos	253	250	98,8

Az épített és a megszünt lakások

Időszak	Épített lakás	10 000 lakosra jutó épített lakás	Épített lakások átlagos alapterülete, m ²	Megszűnt lakás	100 épített lakásra jutó megszünt lakás	Kiadott lakás-építési engedély
2004. I. negyedév	434	10,8	74	13	3,0	261
I. félév	605	15,1	84	32	5,3	868
I–III. negyedév	861	21,4	88	66	7,7	1 250
év	1 452	36,2	93	120	8,3	1 567
2005. I. negyedév	159	4,0	104	17	10,7	297
I. félév	501	12,5	97	38	7,6	699
I–III. negyedév						
év						
A 2005. I. félév az előző év azonos időszakának %-ában	82,8	82,8	116,1	118,7	143,4	80,5

A lakásépítések

I. félév

Megnevezés	2004	2005
Épített lakás	605	501
Szobaszám szerint:		
1	88	27
2	144	106
3	179	145
4 és több	194	223
Építető szerint:		
önkormányzat	48	2
jogi személyiségű vállalkozás	275	164
természetes személy	234	318
egyéb	48	17
Építési cél szerint:		
saját használat	225	316
bérbeadás	49	3
értékesítés	313	175
szolgálati használatba adás	2	1
egyéb	16	6
Településtípus szerint:		
megyeszékhelyen	376	256
többi városban	112	85
községekben	117	160

A közúti közlekedési balesetek száma

Időszak	Halálos baleset	Súlyos sérüléssel járó baleset	Könnyű sérüléssel járó baleset	Összesen	Ebből: ittas állapotban előidézett
2004. I. negyedév	13	61	88	162	20
I. félév	20	117	210	347	52
I–III. negyedév	31	193	342	566	89
év	40	256	479	775	113
2005. I. negyedév	9	51	82	142	24
I. félév	21	129	206	356	64
I–III. negyedév					
év					
A 2005. I. félév az előző év azonos időszakának %-ában	105,0	110,3	98,1	102,6	123,1

A közúti közlekedési balesetet szenvedett személyek száma

Időszak	Meghalt személy	Súlyosan megsérült személy	Könnyen megsérült személy	Összesen	Ebből: a balesetet okozó ittasága miatt
2004. I. negyedév	14	72	150	236	28
I. félév	21	137	350	508	76
I–III. negyedév	32	234	555	821	127
év	41	324	772	1 137	161
2005. I. negyedév	9	59	134	202	34
I. félév	21	154	331	506	91
I–III. negyedév					
év					
A 2005. I. félév az előző év azonos időszakának %-ában	100,0	112,4	94,6	99,6	119,7

Az ismertté vált közzéadás bűncselekmények száma

Időszak	Bűncselekmény összesen	Ebből			
		személy elleni	közrend elleni	gazdasági	vagyon elleni
2004. I. negyedév	2 855	156	432	85	1 893
I. félév	7 453	420	1 426	266	4 622
I–III. negyedév	10 437	616	1 934	389	6 478
év	16 244	831	2 973	623	10 333
2005. I. negyedév	2 659	139	463	64	1 729
I. félév	7 089	376	1 359	244	4 248
I–III. negyedév					
év					
A 2005. I. félév az előző év azonos időszakának %-ában	95,1	89,5	95,3	91,7	91,9

A helyi és a munkaügyi bírósági ügyek száma

Időszak	Polgári peres ügy	Gazdasági peres ügy	Büntető ügy	Ebből: közzéadás	Munkaügyi bíróság előtti peres ügy
Érkezett					
2004. I. negyedév	1 476	102	1 432	968	588
I. félév	2 970	233	2 830	1 809	1 069
I–III. negyedév	4 187	307	4 180	2 414	1 549
év	5 542	410	5 548	3 090	2 008
2005. I. negyedév	1 303	108	1 243	572	492
I. félév	2 782	208	2 690	1 209	989
I–III. negyedév					
év					
A 2005. I. félév az előző év azonos időszakának %-ában	93,7	89,3	95,1	66,8	92,5
Befejezett					
2004. I. negyedév	1 724	86	1 458	1 057	561
I. félév	3 356	190	3 021	2 080	1 297
I–III. negyedév	4 392	264	4 141	2 491	1 706
év	5 767	346	5 547	3 179	2 330
2005. I. negyedév	1 508	115	1 515	793	572
I. félév	3 045	243	3 129	1 595	1 169
I–III. negyedév					
év					
A 2005. I. félév az előző év azonos időszakának %-ában	90,7	127,9	103,6	76,7	90,1
Időszak végén folyamatban maradt					
2004. I. negyedév	1 931	140	1 617	1 410	1 129
I. félév	1 793	167	1 452	1 228	874
I–III. negyedév	1 974	167	1 682	1 422	945
év	1 954	188	1 644	1 410	780
2005. I. negyedév	1 749	181	1 372	1 189	700
I. félév	1 691	153	1 205	1 024	600
I–III. negyedév					
év					
A 2005. I. félév az előző év azonos időszakának %-ában	94,3	91,6	83,0	83,4	68,6

Központi Statisztikai Hivatal

Pécsi Igazgatósága

STATISZTIKAI TÁJÉKOZTATÓ

Baranya megye

2005/3

Pécs, 2005. december 13.

© Központi Statisztikai Hivatal
Pécsi Igazgatóság, 2005

ISSN 1418 - 4176

Igazgató:
dr. Horváth József

Tájékoztatási osztályvezető:
dr. Németh Zsolt

Készítették:
Bálint Lajos
Berettyánné Halas Judit
Fritz János
Horváthné Takács Ibolya
Molnár Györgyné
Nyakacska Mária

*Másodlagos publikálás csak a forrás megjelölésével, adatok átadása
csak a KSH Pécsi Igazgatósága engedélyével történhet!*

A KSH Pécsi Igazgatósága kiadványai
megrendelhetők, megvásárolhatók:
Pécs, József Attila u. 10/A. Telefon: 72/533-300 Telefax: 72/533-333

KSH az interneten: www.ksh.hu

TARTALOM

TARTALOM.....	3
MEGJEGYZÉSEK.....	4
JELMAGYARÁZAT	4
A GAZDASÁG ÉS AZ ÉLETKÖRÜLMÉNYEK JELLEMZŐI	5
1. Összefoglalás.....	5
2. Mezőgazdaság.....	6
3. Ipar	10
4. Építőipar	14
5. Kereskedelem és vendéglátó üzlethálózat.....	15
6. Idegenforgalom	15
7. Beruházás	19
8. Népesség, népmozgalom.....	21
9. Foglalkoztatottság, keresetek.....	22
10. Munkanélküliség.....	23
11. Lakásépítés	26
12. Közúti közlekedési balesetek	26
13. Bűnözés	27
TÁBLÁZATOK.....	29

MEGJEGYZÉSEK

A tárgyidőszakra vonatkozó adatok előzetesek, a korrekció miatt az év folyamán módosulhatnak. A végleges éves adatokat a megye/Budapest évkönyvében közöljük.

A százalék- és viszonyszámok számítása kerekítés nélküli adatokból történt.

Az adatok és a megoszlási viszonyszámok kerekítése egyedileg történt, ezért a részadatok összegei eltér(het)nek az összesen adatoktól.

A népességre vetített mutatókat lakónépességi adatok alapján számítottuk.

Az ágazatok megnevezését helyenként rövidítettük, a pontos megnevezéseket a 2005/1. sz. Statisztikai Tájékoztató Függeléke tartalmazza.

JELMAGYARÁZAT

- + Előzetes adat.
- A megfigyelt statisztikai jelenség nem fordult elő.
- .. Az adat nem ismeretes.
- ... Nem közölhető adat.
- X A mutató nem értelmezhető.
- 0 A mutató értéke olyan kicsi, hogy kerekítve zérust ad.

A GAZDASÁG ÉS AZ ÉLETKÖRÜLMÉNYEK JELLEMZŐI

1. Összefoglalás

Az előzetes adatok szerint Baranyában 2005-ben összesen 341,7 ezer tonna kalászos gabona került betakarításra, ami 17,9%-kal maradt alatta az előző évi termésmennyiségnek. A termésnövekedésben szerepet játszott az is, hogy a fontosabb kalászosokból jóval kevesebbet vetettek, mint az a korábbi években általában jellemző volt. A **termésátlagok** a kalászos növények többségénél nem érték el az előző évi terméseredményeknek, azzal együtt, hogy azok Baranyának így is előkelő helyet biztosítottak a megyék rangsorában.

2005. augusztus 1-jén Baranyában összesen 28,7 ezer darab szarvasmarhát, 359,9 ezer sertést és 27,3 ezer darab juhot tartottak a termelők. Az állományok az elmúlt egy évben – a juhok kivételével – a legtöbb állatfajnál tovább csökkentek és a visszaesés mértéke többnyire az egyéni gazdaságokban volt erőteljesebb.

A legalább 5 főt foglalkoztató vállalkozások megyében működő telepeinek **ipari termelése** 205,9 milliárd forintot tett ki, a termelés összehasonlítható áron számított értéke viszonylag szerény mértékben, 2,3%-kal múlta felül az egy évvel korábbit. Az ipari termelés egy lakosra jutó értéke 514 400 forint volt, amellyel Baranya a megyék csökkenő rangsorában az utolsó előtti helyen állt. A 49 főnél többet foglalkoztatók székhely szerinti adatai alapján az értékesítés **árbevétele** mintegy 241 milliárd forintra volt tehető, ami összehasonlítható áron számítva megfelel az egy évvel korábbinak.

A legalább 5 főt foglalkoztató baranyai székhelyű **építőipari vállalkozások** I–III. negyedévi termelési értéke mintegy 19 milliárd forintot tett ki, összehasonlítható áron számítva csaknem 28%-kal többet az egy évvel korábbinál.

A **kiskereskedelmi üzletek** száma az év harmadik negyedévében 6547 volt, 60-nal több, mint egy évvel korábban. 2005. szeptember végén 2250 **vendéglátóhely** rendelkezett működési engedéllyel, itt 3,4%-os emelkedést regisztrálhattunk.

Baranya megye **kereskedelmi** szálláshelyeire az év első kilenc hónapjában 205 ezer **vendég** érkezett, 5,6%-kal kevesebb, mint egy évvel korábban. A külföldi vendégek száma érzékelhetően, 6,7%-kal csökkent. A megye idegenforgalmának messze nagyobb hányadát kitevő belföldi turizmus valamivel kisebb mértékben, 4%-kal – 172 ezerről 165 ezerre – esett vissza.

A megyébe látogató turisták által eltöltött **vendégéjszakák** száma 6,7%-kal, 543 ezerről 506 ezerre esett vissza az előző év azonos időszakának adatához képest. Kisebb mértékű (4,1%-os) volt a külföldiek által eltöltött vendégéjszakák zsugorodása. 2004 első háromnegyedévében még 380 ezer belföldi vendégéjszakát regisztráltunk az idei esztendőben már csak 351 ezret, így a visszaesés 7,8%-os volt.

A baranyai székhelyű gazdasági szervezetek új **beruházásainak** teljesítményértéke az első kilenc hónapban a megfigyelt körben 43,3 milliárd forintot tett ki, ami folyó áron is lényegesen elmaradt az egy évvel korábbitól.

A **népmozgalomban** ellentétes előjelű folyamatok zajlottak le az első háromnegyed évben. Mind országosan, mind Baranyában nőtt a házassági kedv, többen születtek, ugyanakkor többen is haltak meg, mint az előző év hasonló időszakában. Tovább gyorsult a természetes fogyás üteme.

A megfigyelt megyei székhelyű szervezeteknél 2005 első kilenc hónapjában átlagosan **91 379 fő állt alkalmazásban**, egy százalékkal kevesebb, mint az előző év azonos időszakában. A teljes munkaidőben foglalkoztatottak **havi bruttó átlagkeresete** 135 100 Ft volt, 11%-kal több mint a megelőző évben. A keresetek növekedése kismértékben meghaladta ugyan az országos ütemet, de nagyságát tekintve a bruttó átlagkereset alacsonyabb az országos átlagnál. A **havi nettó átlagkeresete** értéke 91 500 Ft-ot tett ki, ami közel 12%-kal haladta meg az egy évvel korábbit. Miután a fogyasztói árak 2005 január–szeptemberében az egy évvel korábbihoz képest 3,7%-kal emelkedtek a megyei jövedelmek reálértéke 7,7%-kal nőtt.

A Baranya Megyei Munkaügyi Központ adatai szerint 2005 szeptemberének végén a **regisztrált munkanélküliek száma** 21 041 főt tett ki, 15,9%-kal többet, mint egy évvel korábban. A munkanélküliek gazdaságilag aktív népességhez viszonyított aránya az előző évi 11%-ról 13,4%-ra emelkedett. Az országos rangsort tekintve a baranyai **munkanélküli-ségi ráta** az 5. legmagasabb.

2005. I–III. negyedévében 808 **lakás épült** a megyében, 6%-kal kevesebb, mint egy évvel korábban, szemben az országosan 4%-os növekedést mutató tendenciával. Valamelyest erősödött a magán erőforrás igénybevétele, ezúttal a lakások 56%-át építették természetes személyek. Az új lakások 57%-át saját használatra szánták.

Baranya megyében 2005 első kilenc hónapja során az országos átlaggal megegyezően 3%-os növekedés következett be az **ismertté vált bűncselekmények** számában (10 700), ugyanakkor egy százalékkal kevesebb bűnelkövetőt regisztráltak (3624 fő).

2. Mezőgazdaság

Az előzetes adatok szerint Baranyában 2005-ben összesen 341,7 ezer tonna kalászos gabona került betakarításra, ami – a tavalyi rekord közeli terméstömegnek is betudhatóan – 17,9%-kal alatta maradt az előző évi **termésmennyiségnek**, miközben a **betakarított terület** is bő egytizedével visszaesett. (Országosan a termésmennyiség – a terület 3,9%-os mérséklődésével – a baranyainál valamivel kisebb mértékben csökkent.) Az idei megyei kalászos mennyiség ugyanakkor a korábbi évekre visszatekintve sem nevezhető túl jónak. Ebben az elhúzódó télnek, illetve a tavaszi-nyári eleji csapadékos időjárás mellett annak is szerepe volt, hogy a fontosabb kalászosok területei az utóbbi évek viszonylatában alacsonynak voltak mondhatók. Ez főként a döntő hányadot – 71%-ot – kitevő búzára igaz, amelynél a betakarított terület 12,1%-kal maradt alatta a tavalyinak, miközben a termésmennyiség mintegy ötödével csökkent. Az őszi árpánál – amely a kalászosok terméstömegének 16%-át jelentette – szintén számottevően mérséklődött tavalyhoz képest a terület és a termésmennyiség. A kisebb súlyú kalászosok közül a rozsnál és zabnál ugyan a területtel együtt nőtt a termésmennyiség, ám a tavaszi árpánál, triticalénál mindkét vonatkozásban csökkenés volt tapasztalható.

A kalászosok termelése, 2005

Megnevezés	Betakarított terület		Termésátlag	
	hektár	a 2004. évi %-ában	kg/ha	a 2004. évi %-ában
Gazdasági szervezetek				
Kalászos gabonák	45 949	87,4	4 790	93,4
Ezen belül: búza	32 464	87,0	5 140	94,1
őszi árpa	7 126	86,8	4 430	90,4
Egyéni gazdaságok				
Kalászos gabonák	26 952	91,0	4 500	90,9
Ezen belül: búza	16 896	89,6	4 590	87,4
őszi árpa	4 820	80,4	4 750	94,8
Megye összesen				
Kalászos gabonák	72 901	88,7	4 690	92,5
Ezen belül: búza	49 360	87,9	4 950	91,8
őszi árpa	11 946	84,1	4 560	92,1

Az idei **termésátlagok** – a tavaszi árpát és a zabot leszámítva – a kalászos növények többségénél alatta maradtak a tavalyi terméseredményeknek. A búzánál 8,2% volt a csökkenés mértéke, ám a legnagyobb arányban a rozsnál mérséklődött a termésátlag (13,4%-kal). Hosszabb távra visszatekintve azonban az idei termésátlagok nagyjából az elmúlt évek szintjén mozogtak, azzal együtt, hogy azok Baranyának rozsnál az első, búzánál a második, őszi árpánál és zabnál a harmadik, tavaszi árpánál a hatodik helyet biztosították a megyék rangsorában.

Az FVM Baranya Megyei Földművelésügyi Hivatal tájékoztatása szerint a megyében 2005. november végén előrehaladott állapotban voltak a fontosabb őszi betakarítású növények aratási munkálatai, így a kukoricánál a termelők a terület 97%-áról már betakarították a termést. A termésátlagok az előzetes adatok szerint kukoricánál, burgonyánál és szójánál meghaladják az előző évi szintet, míg napraforgónál, cukorrépánál alatta maradnak annak. Az FVM információk szerint ugyanakkor a gazdaságok az adott időre végeztek az őszi vetésű növények magágy-előkészítő munkáival, és a tavaszi vetésű növények mélyszántási munkálatait is a tervezett terület 70%-án elvégezték.

A fontosabb őszi vetésű növényeket tekintve, november végén a bevetett területek nagysága a következő volt:

Őszi búza	52 400 hektár
Őszi árpa	14 000 hektár
Rozs	350 hektár
Triticale	3 400 hektár
Káposztarepce	6 700 hektár

2005. augusztus 1-jén Baranyában összesen 28,7 ezer darab szarvasmarhát, 359,9 ezer sertést és 27,3 ezer darab juhot tartottak a termelők. A szarvasmarha-állomány az egy évvel korábbihoz képest 2,0%-kal mérséklődött, míg a sertések száma 10,7%-kal nőtt, a juhoké pedig 7,3%-kal csökkent. Az anyaállatokat tekintve a tehének száma az elmúlt egy évben némileg nőtt, az anyakocáké és az anyajuhoké pedig valamelyest mérséklődött.

Országosan az adott időszakban a szarvasmarha-létszám kisebb mértékben, a sertések száma pedig számottevően csökkent, a juhoké nem túl jelentősen bár, de nőtt.

Az állatállomány főbb adatai Baranya megyében
2005. augusztus 1.

Megnevezés	Szarvasmarha	Ebből: tehén	Sertés	Ebből: anyakoca	Tyúk-félék	Juh
Megyei állomány az országos %-ában	4,0	4,1	8,6	8,1	5,4	1,9
Megyei állomány a régiós %-ában	33,5	33,4	47,9	48,9	52,2	22,3
Az állomány nagyságának változása						
országosan	99,2	100,3	95,7	97,0	97,8	103,3
a megyében	98,0	101,8	110,7	99,0	77,0	92,7
megyén belül:						
a gazdasági szervezetekben	99,4	103,0	115,9	99,3	73,9	133,1
az egyéni gazdaságokban	89,6	88,9	95,9	97,9	82,5	88,2
A megyei tartók számának változása						
előző év = 100,0						
a gazdasági szervezetekben	104,5	107,9	98,0	119,2	83,8	100,0
az egyéni gazdaságokban	85,0	88,5	92,6	86,8	95,6	110,1

2005 augusztusában a baranyai **szarvasmarhák** 86%-át gazdasági szervezetekben tartották, amely gazdálkodói csoportban az elmúlt egy évben a tartói kör számottevő növekedésével némileg mérséklődött az állatok száma, amin belül viszont az anyaállatlétszám emelkedést mutatott. Az egyéni gazdaságokban ugyanakkor a tartók számának a szarvasmarhák, illetve tehének számánál is nagyobb arányú visszaesésével kell számolni. A korábbi évek augusztusi létszámaikat tekintve általános tapasztalat, hogy a szarvasmarhák száma mind a gazdasági szervezetekben, mind az egyéni gazdaságokban évről évre folyamatosan csökken. (Országosan annyiban különbözik ettől a helyzet, hogy ott a szervezetek állományára inkább stagnálás jellemző.)

Idén augusztusban a megyében a **sertések** száma 77–23%-ban oszlott meg a gazdasági szervezetek és az egyéni gazdaságok között. A gazdasági szervezetek állománya az elmúlt egy év során nagyarányban nőtt, miközben az anyakocák száma némileg mérséklődött. A sertéstartó gazdasági szervezetek száma ugyanakkor kismértékben csökkent. Az egyéni gazdaságok esetében az állomány jelentősen visszaesett, és a tartók számának csökkenése is erőteljesebb volt, mint a gazdasági szervezeteknél. Az elmúlt évek baranyai sertés-számát ezzel együtt a gazdasági szervezetekben folyamatos növekedés, míg az egyéni gazdaságokban évről évre csökkenés jellemezte. (Országosan az utóbbi években mindkét körben egyre inkább csökkent az állatok száma.)

Augusztus 1-jén Baranya **juhállományának** 86%-át egyéni gazdaságokban, fennmaradó részét gazdasági szervezetekben tartották. A juhok száma előző év augusztusához képest az egyéni gazdaságokban számottevő mértékben csökkent, míg a szervezetek állománya egyharmadával nőtt. A juhok nagy részét kitevő anyajuhok száma ugyanakkor a két gazdálkodói körben kismértékben fogyott.

Az agrártermékek **országos termelői árszintje** 2005. január–szeptemberi időszakában 5,5%-kal alacsonyabb volt, mint az előző év azonos időszakában. Ezen belül a növényi termékek árszínvonala 12,9%-kal csökkent, az élőállatoké és állati termékeké együttesen 2,5%-kal nőtt. A termelői árszint 2004. I–III. negyedéhez képest a gabonaféléknél és a burgonyánál esett vissza a legnagyobb mértékben: 28,1, illetve 34,2%-kal.

A mezőgazdasági termékek termelői árainak országos indexei

(előző év azonos időszaka = 100,0)

Megnevezés	2004. január–szeptember	2005. január–szeptember
Gabonafélék (vetőmaggal)	112,9	71,9
Ipari növények	103,3	98,3
Friss zöldségek	108,5	105,0
Virágok	133,1	99,9
Burgonya	98,5	65,8
Gyümölcsfélék	72,7	117,7
Bor	99,1	77,9
<i>Növényi és kertészeti termékek összesen</i>	<i>102,8</i>	<i>87,1</i>
Élőállatok összesen	109,8	103,8
Vágómarha	109,5	120,7
Vágósertés	113,4	106,7
Vágóbaromfi	106,2	96,7
Állati termékek összesen	95,2	100,0
Nyerstej	89,3	103,6
Étkezési tyúktojás	120,1	94,9
Egyéb állati termékek	100,0	79,6
<i>Élő állatok és állati termékek összesen</i>	<i>104,0</i>	<i>102,5</i>
Összesen	103,4	94,5

A mezőgazdasági termeléshez felhasznált termékek és szolgáltatások színvonala ugyanakkor az adott időszakban az előző évihez képest 1,7%-kal mérséklődött. Ez a takarmányárak 17,6%-os csökkenésével hozható összefüggésbe, hiszen a többi tételnél – a vetőmag-költségeket leszámítva – többnyire növekedést tapasztaltak. Ezek közül a legnagyobb mértékben – mintegy tizedével – a termeléshez felhasznált energia árszínvonala nőtt 2004. I–III. negyedéhez képest.

A termelői árszínvonal és a ráfordítások árának egyenlegét tekintve az elmúlt kilenc hónapban az agrárrolló közel 4 százalékponttal való záródása regisztrálható a tavalyi év azonos időszakának bázisán.

A mezőgazdasági ráfordítások országos indexei és az agrárolló

(előző év azonos időszaka = 100,0)

Megnevezés	2004. január–szeptember	2005. január–szeptember
Vetőmag	103,3	96,4
Energia	114,7	111,3
Műtrágya	107,6	104,0
Növényvédő szerek	103,2	110,8
Állatgyógyászati költségek	105,5	107,3
Takarmány	121,8	82,4
Gépfenntartási költségek	106,4	104,4
Épületek fenntartása és javítása	104,0	102,9
Egyéb költségek	107,6	106,6
<i>Folyó termelő-felhasználás összesen</i>	<i>112,6</i>	<i>97,3</i>
Gépek	105,3	105,9
Épületek	106,7	103,1
Egyéb	104,9	103,7
<i>Mezőgazdasági beruházások összesen</i>	<i>105,8</i>	<i>104,6</i>
Összesen	111,6	98,3
<i>Agrárolló</i>	<i>92,6</i>	<i>96,1</i>

3. Ipar

Az ipari teljesítmények 2005 január–szeptemberében **országosan** emelkedtek. A 4 főnél többet foglalkoztató vállalkozások körében a termelés összehasonlítható áron számított értéke 7%-kal, ezen belül a legalább 50 főt foglalkoztatóknál 7,1%-kal haladta meg az egy évvel korábbit. Ez utóbbi szervezeti körben az ipari értékesítés 6,7%-kal gyarapodott, főként az export élénk, 11,6%-os növekedése következtében, a belföldi eladások volumene ugyanis alig (mindössze 0,7%-kal) múlta felül az elmúlt év azonos időszakit.

Az országos tendenciával ellentétben a **Dél-Dunántúl** ipari teljesítménye idén kedvezőtlenül alakult. A kilenc hónap során a **legalább 5 főt foglalkoztató iparszervezetek régióban működő telepeinek** összehasonlítható áron számított **termelése** az ország régiói közül a legjelentősebben, közel 12%-kal csökkent. (Ezen kívül a Nyugat-Dunántúlon regisztráltak jóval szerényebb, 2,7%-os mérséklődést, és további két régióban stagnálást.) A régió ipari produktumának visszaesését a Somogy megyei termelés erőteljes, mintegy 28%-os visszaesése idézte elő.

Baranya megye kilenc havi **ipari termelése a legalább 5 főt foglalkoztató vállalkozások megyében működő telepeinek adatai alapján** 205,9 milliárd forintot tett ki, a hasonló vállalkozói kör országos teljesítményének mindössze 1,7%-át. A termelés összehasonlítható áron számított értéke viszonylag szerény mértékben, 2,3%-kal múlta felül az egy évvel korábbit. Az éven belül negyedévenként nem volt lényeges eltérés a növekedés ütemében. **Az ipari termelés egy lakosra jutó értéke** Baranyában 514 400 forintot tett ki, amellyel a megyék csökkenő rangsorában az utolsó előtti helyen állt. A mutató értéke az országos átlagnak nem egészen 44%-a volt, és az idén is erőteljes növekedést produkáló Komárom-Esztergom megyeinek nem érte el az egytizedét sem (9,4%).

Az ipari termelés néhány jellemzője megyénként *
2005. I–III. negyedév

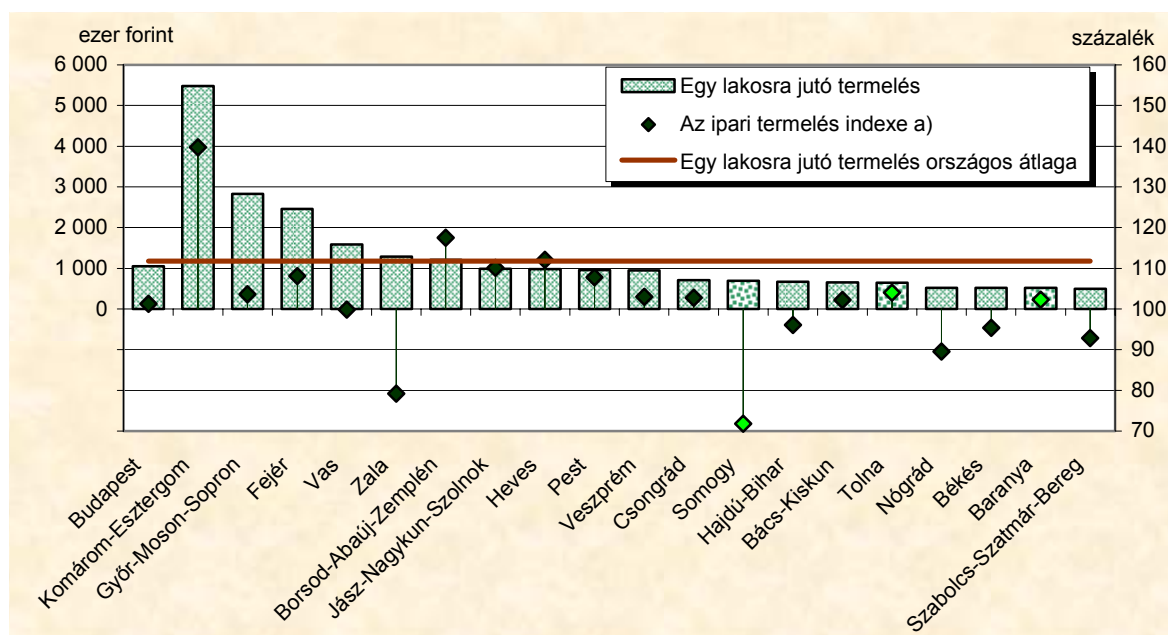

* A legalább 5 főt foglalkoztató vállalkozások telephely szerinti adatai alapján.

a) Összehasonlítható áron számítva, az előző év azonos időszakának százalékában.

Az ország 19 megyéjének az egy lakosra jutó ipari termelés alapján felállított csökkenő sorrendjében mindhárom dél-dunántúli megye meglehetősen hátra sorolódott: Somogy a 12., Tolna a 15., Baranya a 18. helyen állt. A régió 605 200 forintot kitevő egy lakosra jutó termelési értéke így a legalacsonyabb volt az ország hét statisztikai régiója között.

A baranyai székhelyű legalább 50 főt foglalkoztató vállalkozások január–szeptemberi **ipari termelése** 186,9 milliárd forintot tett ki, összehasonlítható áron számítva 2%-kal többet az egy évvel korábbinál. A nemzetgazdasági ágak közül a *bányászat* tovább zsugorodott, termelési volumene – az erőmű ellátása érdekében korábban még fenntartott szénbányászat megszűnése következtében – kevesebb mint egynegyedére esett vissza, ezáltal a szervezeti kör termelési értékén belül már tavaly is mindössze 1,4%-os részesedése 0,3%-ra csökkent. Az ipari termelés jó egyötödét teljesítette a *villamosenergia-, gáz-, gőz, vízellátás*, összehasonlítható áron számítva 9%-kal kevesebbet, mint tavaly ugyanebben az időszakban. A *feldolgozóipar* teljesítménye ugyanakkor 7%-kal bővült. Ebben a szervezeti kör módosulása is szerepet játszott, amely abban nyilvánult meg, hogy bizonyos területeken újabb felszámolási eljárások vagy létszámcsökkenés következtében a megfigyelt körből kikerültek vállalkozások, míg másutt új alakulás vagy létszámnövekedés következményeként oda újak kerültek be. Ezekben a mozgásokban a piaci hatások is tükröződnek.

- A jelenleg egyik legjelentősebb piaci gondokkal küzdő ágazatban, a textiliparban a megyében a tavalyi 27 szervezettel szemben idén már csak 21 tartozott a 49 főnél többet foglalkoztatók körébe, ami termelési értékük több mint 30%-os visszaesésben is megmutatkozott. A másik csökkenő teljesítményű ágazat a nemfém ásványi termék gyártása volt, amelyben ugyancsak szerepet játszott felszámolási eljárás megindítása.
- A további feldolgozóipari ágazatok teljesítményének alakulása kedvező volt, a csekély részesedésű fémfeldolgozási termékeket gyártók stagnáló, illetve az ipari termelési értékből legjelentősebb hányadot előállító élelmiszeripar viszonylag szerény (3%-os) bővülését kivéve élénk növekedést regisztráltak.

A feldolgozóipari ágazatok termelési értékének alakulása *
2005. I–III. negyedév

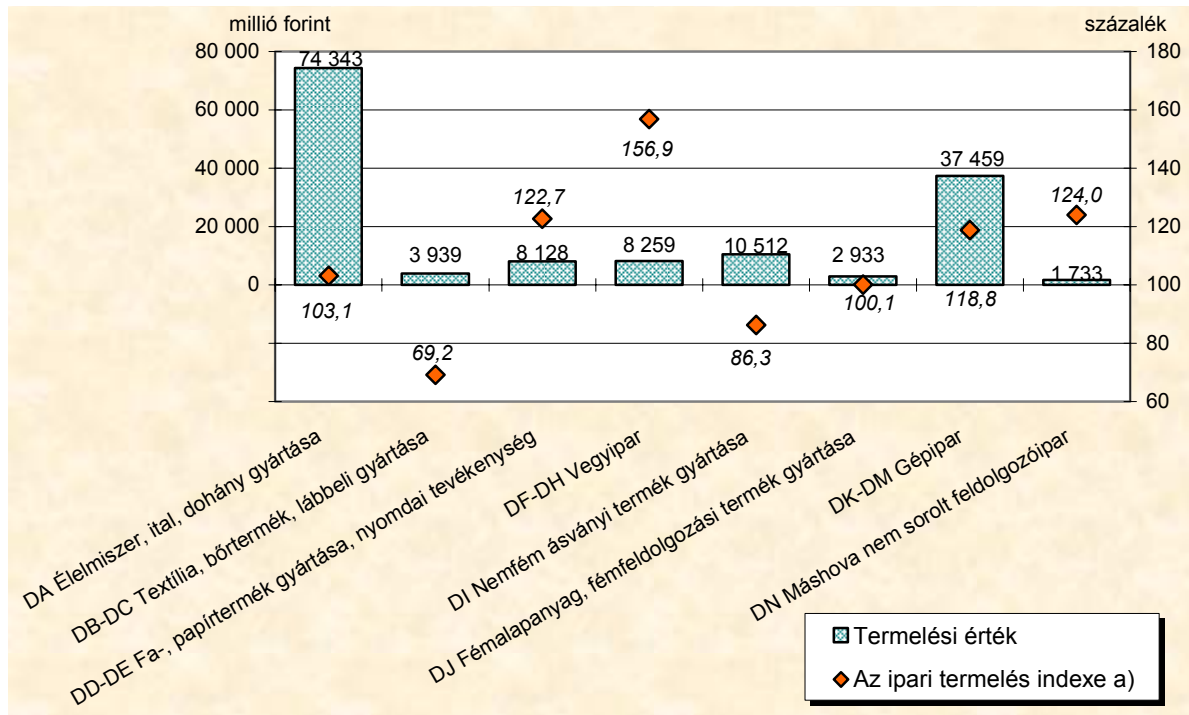

* A legalább 50 főt foglalkoztató vállalkozások székhely szerinti adatai alapján.

a) Összehasonlítható áron számítva, az előző év azonos időszakának százalékában.

A termelés szerény gyarapodása a legalább 50 főt foglalkoztató megyei székhelyű ipari vállalkozásoknál **alkalmazásban állók számának** 7%-os csökkenése mellett ment végbe. Ez elsősorban annak következménye, hogy az e gazdálkodói körben 18 469 fős foglalkoztatott több mint nyolctizedét kitevő feldolgozóipari létszám csaknem 8%-kal maradt el az egy évvel korábbtól. Ez utóbbi nemzetgazdasági ágon belül az élelmiszeriparban és a vegyiparban bővült a foglalkoztatás (mintegy 5, illetve 2%-kal), a többi ágazat létszámcsökkenése viszont nagy intervallumban, 2 és 24% között szóródott.

Az ipar termelési érték és a foglalkoztatottak száma szerinti **ágazati struktúrájában** viszonylag jelentősek az eltérések. Egyes feldolgozóipari ágak, pl. a textilipar, a fa-, papírtérmék gyártását, nyomdai tevékenységet végzők, sőt még a gépipar is számottevően nagyobb részesedésű a foglalkoztatottságban, mint a termelési érték alapján, ami élömunkaigényesebb termelésre utal. Az élelmiszeripar részaránya viszont meghatározóbb az ipari termelésben, mint amilyen szerepe a foglalkoztatottak száma alapján van (mindennek ellenére az ipar második legnagyobb foglalkoztatója).

**Az iparágak és a feldolgozóipari ágazatok iparon belüli részesedése *, %
2005. I–III. negyedév**

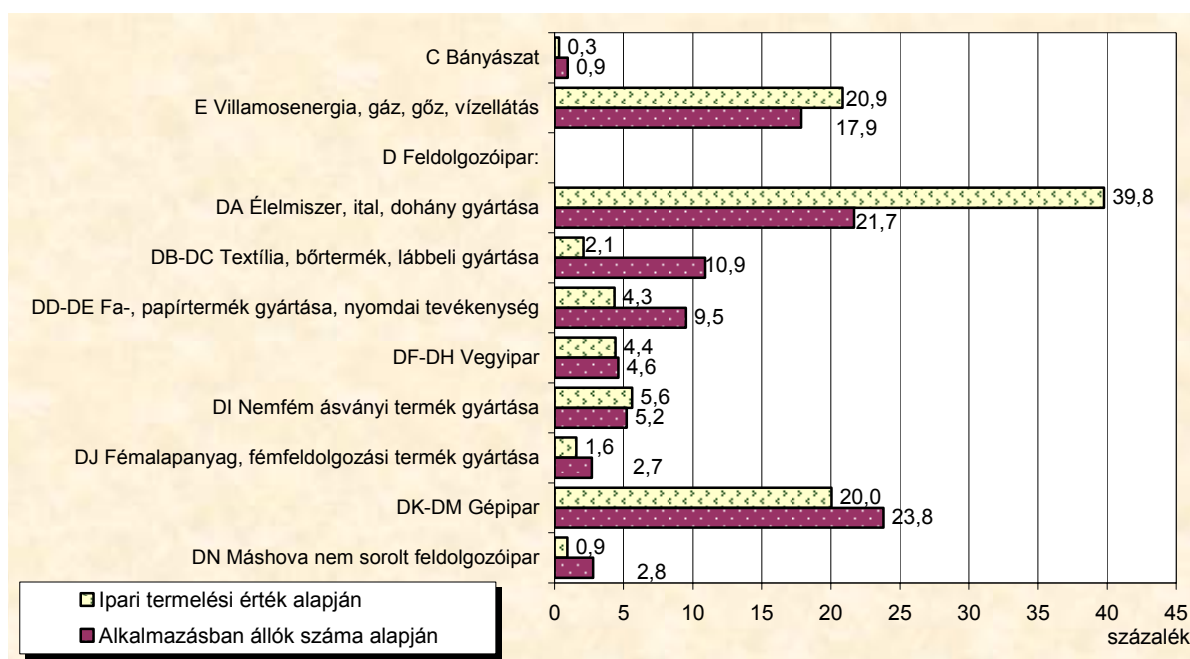

* A legalább 50 főt foglalkoztató vállalkozások székhely szerinti adatai alapján.

A 49 főnél többet foglalkoztatók székhely szerinti adatai alapján az **értékesítés árbevétele** mintegy 241 milliárd forintot tett ki, amely összehasonlítható áron számítva az egy évvel korábbinak felel meg. Az egyes nemzetgazdasági ágak és feldolgozóipari ágazatok termelésének és értékesítésének változása nem tért el lényegesen. Az értékesítési irányok közül az ipar nettó árbevételének 23%-át kitevő **export** jelentős mértékben, 29%-kal növekedett, miközben a meghatározóbb hányadot képviselő **belföldi eladások** 6%-kal megcsappantak. (A változások értékelésénél azonban figyelembe kell venni olyan elszámolásbeli módosulást, amely alapján jelentősebb gépipari értékesítés tavaly belföldiként, idén exporként lett számba véve.) A főbb iparágak közül az energiaipar és a bányászat csak belföldön értékesített. A feldolgozóipari ágak közül belföldön az élelmiszeripar a leginkább meghatározó, amely a gépipar után az exportban is a második legnagyobb részesedésű. Az egyes feldolgozóipari ágazatok értékesítési irányok szerinti változásában általában jelentős eltérések alakultak ki. A fa-, papírtermék gyártásával, nyomdai tevékenységgel foglalkozók, továbbá a vegyiparba tartozók mindkét értékesítési irányban növelték eladásukat. Az élelmiszeripar hazai, a gépipar és a máshova nem sorolt feldolgozóipar viszont az exportban teljesített jobban, mint egy évvel előbb.

Az ipari tevékenység néhány jellemzője*
2005. I–III. negyedév

Ága- zati kód	Megnevezés	Ösz- szes értéke- sítés, millió Ft	Ebből: az export aránya, %	Bel- földi	Ex- port	Ösz- szes	Bel- földi	Ex- port	Ösz- szes
				értékesítés árbevételének					
				indexe ^{a)} , %			ágazati megoszlása, %		
C	Bányászat	597	100,0	23,1	–	23,1	0,3	–	0,2
DA	Élelmiszer, ital, dohány gyártása	72 647	13,0	104,3	90,4	102,3	34,2	16,8	30,1
DB–DC	Textília, bőrtermék, lábbeli gyártása	4 093	84,6	55,0	77,0	72,5	0,3	6,1	1,7
DD-DE	Fa-, papírtermék gyártása, nyomdai tevékenység	7 843	58,1	139,5	111,6	121,8	1,8	8,1	3,3
DF-DH	Vegyipar	8 269	30,5	230,2	102,2	166,7	3,1	4,5	3,4
DI	Nemfém ásványi termékek gyártása	10 410	9,3	85,1	102,9	86,5	5,1	1,7	4,3
DJ	Fémalapanyag, fémfeldol- gozási termék gyártása	2 819	52,9	103,6	92,9	97,7	0,7	2,6	1,2
DK-DM	Gépipar	35 217	92,3	24,3	173,1	117,6	1,5	57,7	14,6
DN	Máshova nem sorolt feldolgozóipar	1 725	81,0	52,8	171,9	120,4	0,2	2,5	0,7
<i>D</i>	<i>Feldolgozóipar összesen</i>	<i>143 023</i>	<i>39,4</i>	<i>95,5</i>	<i>129,1</i>	<i>106,4</i>	<i>46,9</i>	<i>100,0</i>	<i>59,3</i>
E	Villamosenergia,- gáz-, gőz-, vízellátás	97 367	–	94,2	–	94,2	52,7	–	40,4
C-E	IPAR ÖSSZESEN	240 987	23,4	93,9	129,1	100,3	100,0	100,0	100,0

* A legalább 50 főt foglalkoztató vállalkozások székhely szerinti adatai alapján.

a) Összehasonlítható áron számítva, az előző év azonos időszakának százalékában.

A megyei székhelyű ipar **export-aránya** – a tolnaival együtt – lényegesen elmarad a régiós és az országos átlagtól. A legalább 50 főt foglalkoztató vállalkozások adatai alapján az I–III. negyedévben a régió egészére számítva mintegy 48%, országosan 58% volt az exporthányad. A feldolgozóipari ágak közül a külpia felvevőképességétől közvetlenül leginkább a gépipar, a textilipar és a máshova nem sorolt feldolgozóipar függ, e területek értékesítésének meghatározó hányada exportban hasznosul.

4. Építőipar

Az év január–szeptemberében **országosan** az építőipari teljesítmények is kedvezően alakultak. Az építőipari termelés összehasonlítható áron számított növekedése a vállalkozások teljes körére számítva 17,4%-kal, ezen belül a legalább 5 főt foglalkoztatóknál 17,1%-kal haladta meg az egy évvel korábbit. Az év első hónapjában a fővárosban és az ország mind a 19 megyéjében növekedést regisztráltak.

A legalább 5 főt foglalkoztató **baranyai székhelyű építőipari vállalkozások** I–III. negyedévi **termelési értéke** mintegy 19 milliárd forintot tett ki, összehasonlítható áron számítva csaknem 28%-kal többet az egy évvel korábbinál. E növekedés magasabb volt a Dél-Dunántúlnak az országoshoz hasonló (16,8%-os) átlagánál, s a régió három megyéje közül a legélénkebb. Az építőipari termelés egy lakosra jutó értéke ennek ellenére is a leg-alacsonyabb volt a dél-dunántúli megyék között.

Ebben az évben nem volt lényeges különbség az **építménycsoportok** szerinti növekedési ütemben. Az építőipari termelési érték több mint kétharmada épületek építéséből származott, s összehasonlítható áron számítva 29%-kal gyarapodott, de a kisebb hányadot adó egyéb építmények építése is közel 25%-kal bővült.

A szeptember végi szerződésállomány összege (5,8 milliárd forint) egy szűk negyed-évnnyi termelés lehetőségét teremtette meg, amelyből az egyes építménycsoportok kb. fele-fele arányban részesedtek. Az épületek építésére szóló megrendelések 10%-os csökkenésével párhuzamosan az egyéb építmények építésére szóló szerződések összege csaknem duplája volt az egy évvel korábbinak.

5. Kereskedelem és vendéglátó üzlethálózat

Baranya megyében a **kiskereskedelmi üzletek** száma az év harmadik negyedévében 6547 volt, 60-nal több, mint egy évvel korábban. A kiskereskedelmi üzletek kétötödét (39,9%) egyéni vállalkozók üzemeltették. Az egyéni vállalkozók által működtetett kiskereskedelmi üzletek száma mérsékelten csökkent 2004 szeptemberéhez képest. Az elmúlt egy esztendő alatt – eltérő bázisról indulva – jelentős mértékben nőtt a kenyér, pékárú szaküzletek, az alkohol és egyéb ital üzletek, az iparcikk jellegű üzletek és áruházak valamint a gépjárműszaküzletek száma. Ezzel egyidejűleg számottevőbb mértékben csökkent a ruházati szaküzletek és az elektromos háztartási cikkek szaküzleteinek száma.

Baranya megyében 2005. szeptember végén 2250 **vendéglátóhely** rendelkezett működési engedéllyel, 3,4%-kal több mint egy évvel korábban. Jelentős mértékben (271-ről 319-re, 17,7%-kal) csak a munkahelyi vendéglátóhelyek száma bővült. Az egyéni vállalkozásban működtetett vendéglátóhelyek száma mindössze kettővel nőtt a vizsgált időszak során.

6. Idegenforgalom

Magyarországon az év első kilenc hónapjában a kereskedelmi szálláshelyeken eltöltött vendégéjszakák száma kismértékben emelkedett az előző év azonos időszakához viszonyítva. 2005. január–szeptember közötti időszakban a kereskedelmi szálláshelyekre több mint 2,7 millió **külföldi vendég** érkezett, akik 8,7 millió vendégéjszakát tölthettek el. Az előző év azonos időszakához képest 5%-kal több vendég érkezett a határainkon túlról, az általuk eltöltött vendégéjszakák száma 1,7%-kal emelkedett. A szállodák, a panziók és az ifjúsági szállók forgalma bővült, az üdülőházakban és a kempingekben csökkent az eltöltött vendégéjszakák száma az előző év hasonló időszakához képest.

Regionális metszetben a **külföldi vendég**-forgalom bővülése csak a közép-magyarországi és közép-dunántúli régiókban jelentkezett, az észak-magyarországiban stagnált, míg a régiók többségében számottevően csökkenés következett be. Ennek következtében a **vendégéjszakák** száma is több régióban zsugorodott. Nyugat-Dunántúlon 5,6, az észak-és a dél-alföldi régióban 5–5,1%-os visszaesést regisztráltak. A legszámottevőbb visszaesés a Dél-Dunántúlon következett be, ahol 10,6%-kal csökkent a külföldiek által eltöltött vendégéjszakák száma.

A kereskedelmi szálláshelyek vendégforgalma tervezési-statisztikai régiók szerint
2005. január–szeptember

Régió	Vendégéjszakák száma, ezer					
	külföldi	belföldi	össze- sen	külföldi	belföldi	össze- sen
	2005. január–szeptember, ezer			előző év azonos időszaka, 100,0		
Közép-Magyarország	4 465	954	5 419	108,3	107,8	108,2
Közép-Dunántúl	1 079	1 033	2 112	101,9	103,0	102,5
Nyugat-Dunántúl	1 511	1 310	2 821	94,4	103,2	98,3
Dél-Dunántúl	773	1 187	1 961	89,4	102,9	97,1
Észak-Magyarország	217	997	1 213	100,6	100,4	100,4
Észak-Alföld	475	855	1 330	95,0	92,2	93,2
Dél-Alföld	206	687	894	94,9	108,0	100,4
Összesen	8 728	7 023	15 750	101,7	102,3	101,9

Magyarországon a vizsgált időszakban a kereskedelmi szálláshelyek közel 2,8 millió **belföldi vendéget** fogadtak, akik több mint 7 millió **vendégéjszakát** tölthettek el. A belföldi vendégek száma 4, az általuk eltöltött vendégéjszakáké közel 2%-kal bővült.

A tervezési statisztikai régiókban 2004 első kilenc hónapjához képest a **belföldi vendégéjszakák** száma eltérő mértékben változott. A közép-magyarországi és a dél-alföldi régióban 8–8%-kal több belföldi vendégéjszakát tölthettek el. A dunántúli régiókban egységesen három százalék körüli javulás volt megfigyelhető, míg az észak-magyarországi régióban nem történt érdemi javulás. Jelentős visszaesés az Észak-Alföldön volt megfigyelhető, ahol az idei év első kilenc hónapjában a tavalyi év hasonló időszakához képest 7,8%-al kevesebb hazai vendég jelent meg.

Országos kitekintésben a **szállástípusok** közül különösen a szállodai forgalom bővülésére hívnánk fel a figyelmet. A vendégek száma 9,4, a vendégéjszakáké 7%-kal nőtt a tavalyi év hasonló időszakához képest. A panziók esetében nem történt jelentős előretörés, a vendégek száma 3,6%-kal nőtt, míg a vendégéjszakák száma nem változott. A többi kereskedelmi szállástípusban – vendégéjszakákat tekintve – csökkenés figyelhető meg.

Baranya megye kereskedelmi szálláshelyeire az év első kilenc hónapjában 205 ezer **vendég** érkezett, 5,6%-kal kevesebb, mint egy évvel korábban. Nagyobb mértékben – azaz 6,7%-kal – 43 ezerről 40 ezerre csökkent a **külföldi vendégek** száma. A megye idegenforgalmának messze nagyobb hányadát kitevő **belföldi turizmus** valamivel kisebb mértékben, 4%-kal – 172 ezerről 165 ezerre – esett vissza.

Az év első háromnegyedében a **Dél-Dunántúlra** 610 ezer vendég érkezett, ami mindössze 2300 vendéggel (0,4%-kal) több mint egy évvel korábban. Szemben a Baranyában tapasztaltakkal Somogyban 3,1, Tolnában 2,7%-kal emelkedett a vendégek száma. A régió egészébe 5,9%-kal kevesebb **külföldi vendég** érkezett, mint egy évvel korábban. A külföldi vendégek száma a régió mindhárom megyéjében csökkent, igaz Tolnában mérsékelten (0,3%-kal), míg Baranya mellett Somogyban is jelentősebb mértékben (6%-kal). A **belföldi vendégek** száma 3,1%-kal emelkedett a régióban. A Baranyában végbement kedvezőtlen visszaesést Somogy megye 8,8%-os és Tolna 3,5%-os javulása tudta ellensúlyozni.

A **Baranya megyébe** látogató turisták által eltöltött **vendégéjszakák** száma 6,7%-kal, 543 ezerről 506 ezerre esett vissza az előző esztendő hasonló időszakához képest. Kisebb mértékű (4,1%-os) volt a **külföldiek** által eltöltött vendégéjszakák zsugorodása. Az elmúlt kilenc hónapban 40 ezer külföldi turista töltött el legalább egy éjszakát a megye valamely kereskedelmi szálláshelyén. 2004 első háromnegyedében még 380 ezer **belföldi** vendégéjszakát regisztráltunk, az idei esztendőben már csak 351 ezret, így a visszaesés 7,8%-os volt.

A **régió** egészében a **vendégéjszakák** száma 2,9%-kal csökkent. Baranya mellett Somogyban sem sikerült megismételni a tavalyi év hasonló időszakának eredményét. Tolnában azonban igen jelentősen, mintegy 8%-kal növekedett a vendégéjszakák száma. A **külföldiek** által eltöltött vendégéjszakák száma több mint tizedével csökkent a régió egészében, Baranya viszonylag kisebb visszaesése mellett Somogyban lényegesen tetemesebb, 12,9%-os zuhanást tapasztalhatunk. Tolna megye adata (9,1%-os bővülése) e tekintetben is eltért a régió másik két megyéjétől. A **belföldiek** által eltöltött vendégéjszakák száma emelkedett a Dél-Dunántúlon. A régió 2,9%-os növekedése Somogy 8,3 és Tolna 7,6%-os javulásának köszönhető.

A **szállástípusok** közül a **szállodai vendéglátás** a megyébe érkező vendégek és vendégéjszakák kétötödét (39,9–41,9%) érinti. Ezek az arányok a külföldi vendégek esetében mindkét mutatónál lényegesen kedvezőbbek. Az év első háromnegyedében a vendégszám alapján folytatódott a szállodai iparág megerősödése. A vendégek száma közel 7,5%-kal emelkedett. Árnyékot vet a szektor teljesítményére, hogy a vendégéjszakák száma valamelyest elmaradt az előző év eredményéhez képest, vagyis az átlagos tartózkodási idő rövidült 2004-gyel összehasonlítva. Mind a vendég, mind a vendégéjszakák tekintetében csak a belföldi turizmus javulása valósult meg, míg a külföldieké 4–4%-kal romlott.

Szálláshelyek vendégforgalmi adatai Baranya megyében 2005. január–szeptember

Típus	Külföldi	Belföldi	Összesen	Külföldi	Belföldi	Összesen
	vendég			vendégéjszaka		
Szálloda	24 631	57 126	81 757	88 698	123 203	211 901
Panzió	10 096	41 988	52 084	38 591	86 765	125 356
Turistaszálló	1 016	21 852	22 868	2 342	39 549	41 891
Ifjúsági szálló	526	26 691	27 217	4 891	55 057	59 948
Üdülőház	753	13 647	14 400	3 276	36 547	39 823
Kemping	3 410	3 408	6 818	17 545	9 746	27 291
Összesen	40 432	164 712	205 144	155 343	350 867	506 210

Baranya megye **panzióit** az év első kilenc hónapjában 52 ezer vendég kereste fel, akik 125 ezer vendégéjszakát töltöttek el, az átlagos tartózkodási idejük 2,4 nap volt. Az első három negyedév adatai alapján a **panziók** vendégforgalma 5,5%-kal esett vissza, ami a belföldiek elmaradása és a külföldiek csekély növekedése mellett jött létre.

Az **ifjúsági szállók** vendégeinek száma az elemzett időszakban 27 ezer volt. A szinte csak a hazai vendégek körét megszólítani tudó szegmens valamelyest rontott tavalyi évi mutatóin, a vendégek száma 3, ezen belül a belföldieké 2,7, a külföldieké 18,6%-kal esett vissza. A vendégéjszakák számában ugyancsak kisebb, 1,6%-os visszaesésről beszélhetünk.

A megye **turistaszállóinak** forgalma 23 ezer vendéget érintett január–szeptember hónapokban, ami ötödével volt kevesebb az előző évhez képest. A hazai vendégek száma igen tetemesen, 27 ezerről 22 ezerre esett vissza.

A megye kereskedelmi szállástípusai közül a sorban negyedik **üdülőházak** 14 ezer vendéget, 40 ezer vendégéjszakát öleltek fel. A vendégek száma ötödével, a vendégéjszakáké 13,4%-kal esett vissza.

A kereskedelmi szállástípusok közül a **kempingek** forgalma a legkisebb. Ez év során a megye kempingjei 7 ezer vendéget fogadtak, akik 27 ezer vendégéjszakát tölthettek el. Mindkét mutató tizedével romlott 2004 hasonló időszakához képest.

2005. január–szeptember közötti időszakban a kereskedelmi szálláshelyek **szállásdíj-bevétele** 1818 millió forint volt. Baranya megye kereskedelmi szálláshelyei a vendégek és a vendégéjszakák számának csökkenése miatt 1,7%-kal kisebb forgalmat bonyolítottak le, mint egy évvel korábban. Az szállástípusok közül a szállodák 2, az ifjúsági szállók 2,7%-kal növelték bevételeiket. Valamennyi más szállástípus kisebb bevételre tett szert 2005 első három negyedévében (a panziók 3,2, a turistaszállások 11,7, a kempingek 17,6, az üdülőházak 18,2%-kal maradtak el 2004 hasonló időszakától).

Az idegenforgalom térbeli alakulása – a kereskedelmi szállások vonatkozásában – jelentős koncentrációt takar. Az elmúlt időszakban a megyébe látogató és itt legalább egy éjszakát eltöltő vendégek több mint fele (53%) **Pécs**ett szállt meg, a külföldi vendégeknél ez az arány még valamivel magasabbnak bizonyult (57%). A tavalyi év hasonló időszakának adataihoz képest Pécs vendégforgalma – a vendégszám alapján – számottevően, 10,6%-kal esett vissza. Mind a külföldi, mind a belföldi vendégek esetében egységesen 10%-ot meghaladó volt a csökkenés.

Az év első kilenc hónapjában **Harkány** gyógyturizmusa a megye vendégforgalmának közel ötödét (17,9%) fedte le. A városba 37 ezer vendég érkezett. A külföldi vendégek aránya a jelentősebb idegenforgalommal rendelkező megyei települések között Harkányban volt a legmagasabb (27,8%). A vendégek száma 4,8%-kal emelkedett 2004 hasonló időszakához képest, a növekedés mind a külföldi, mind a belföldi vendégeknél egyaránt megfigyelhető.

Az idei év első kilenc hónapja után a vendégszám alapján a harmadik legjelentősebb település **Orfű** volt. A 13 ezret meghaladó vendégszám 8,5 százalékkal bővült 2004 azonos időszakához képest, annak ellenére, hogy a külföldi vendégek száma ötödével apadt.

Bikal hosszú ideje fontos színpont a megye idegenforgalmában. A vendégszám alapján a negyedik helyre felkerült település közel hétezer vendéget fogadott az év első három negyedévében, hozzávetőleg ötödével (17,3%) növelve vendégeinek számát az előző év hasonló időszakához képest.

A jelentősebb idegenforgalmú települések vendégforgalma
2005. I–III. negyedév

Település	Külföldi		Belföldi		Összes vendég	
	vendégek				száma, fő	az előző év azonos idő- szakának %-ában
	száma, fő	az előző év azonos idő- szakának %-ában	száma, fő	az előző év azonos idő- szakának %-ában		
Pécs	23 051	88,1	86 520	89,7	109 571	89,4
Harkány	11 222	105,7	25 456	104,3	36 678	104,8
Orfű	1 109	77,8	12 163	112,6	13 272	108,5
Bikal	222	56,1	6 740	121,7	6 962	117,3
Villány	767	100,7	5 305	105,3	6 072	104,7
Komló	192	174,5	4 766	160,8	4 958	161,3
Mohács	909	158,4	2 716	77,1	3 625	88,5
Szigetvár	941	136,2	2 675	107,0	3 616	113,3
Siklós	138	130,2	1 821	188,3	1 959	182,6
Beremend	126	148,2	1 698	63,8	1 824	66,4
Villánykövesd	275	76,4	1 303	84,5	1 578	83,0
Abaliget	19	11,2	1 532	79,3	1 551	73,8
Pécsvárad	34	50,0	1 400	91,5	1 434	89,7
Hosszúhetény	142	56,6	1 180	72,8	1 322	70,6
Egyházaskozár	–	–	1 190	–	1 190	–
Sellye	7	–	1 146	161,9	1 153	162,9
Magyarhertelend	249	74,8	870	79,2	1 119	78,2
Összesen	40 432	93,3	164 712	96,0	205 144	95,4

A megyébe látogató 40 ezer külföldi vendég döntő hányada (82,8%) az Európai Unió valamely országából érkezett. Számuk 7,3, az általuk eltöltött vendégéjszakák száma 4,7%-kal csökkent. A külföldi vendégeken belül a legnagyobb hányadot a Németországból érkező vendégek teszik ki (35,3%), számuk közel tíz százalékkal mérséklődött tavaly óta. A német turistákhoz képest jóval kisebb, 6–7%-os részvétel figyelhető meg az osztrák, az olasz, a francia és a cseh vendégeknél. A csehek kivételével mindegyikük száma tetemesen visszaesett.

7. Beruházás

A nemzetgazdaság új beruházásainak teljesítményértéke január–szeptemberben **országosan** – összehasonlítható áron számítva – 8,5%-kal volt magasabb az elmúlt év hasonló időszakánál. Ezen belül az építési beruházások 11,7%-kal, a gépek, berendezések, járművek körében megvalósított fejlesztések 5,3%-kal bővültek.

A **baranyai székhelyű gazdasági szervezetek új beruházásainak teljesítményértéke** az első kilenc hónapban a megfigyelt körben* 43,3 milliárd forintot tett ki, a hasonló gazdálkodói kör országos fejlesztéseinek 2,1%-át, a dél-dunántúli szervezetek 97,2 milliárd forintot megközelítő teljesítményértékének közel 45%-át. A beruházások összehasonlítható áras indexei megyei szinten nem állnak rendelkezésünkre, kedvezőtlen fejlesztési potenciálra utal azonban, hogy a baranyai szervezetek beruházásainak teljesítményértéke folyó áron is lényegesen elmaradt az egy évvel korábbtól.

* A megfigyelt kör meghatározását a 2005/1. sz. tájékoztatóban megjelölt módszertani megjegyzések tartalmazzák.

A **nemzetgazdasági ágak közül** az idei beruházásérték egynegyede – hasonlóan az egy évvel korábbihoz – a feldolgozóiparhoz kötődött, összegében azonban e gazdasági ág fejlesztései is csökkentek. Lényegesen visszaesett a tavalyihoz képest a villamosenergia-, gáz-, gőz-, vízellátás részesedése, amíg az építőipar és különösen a mezőgazdaság, vad-, erdő-, halgazdálkodás súlyaránya nagyobb lett. A többi nemzetgazdasági ág részaránya nem változott meg markánsan, általában másfél százalékponton belül maradt.

A nemzetgazdasági ágak részesedése a beruházások teljesítményértékéből *
I–III. negyedév

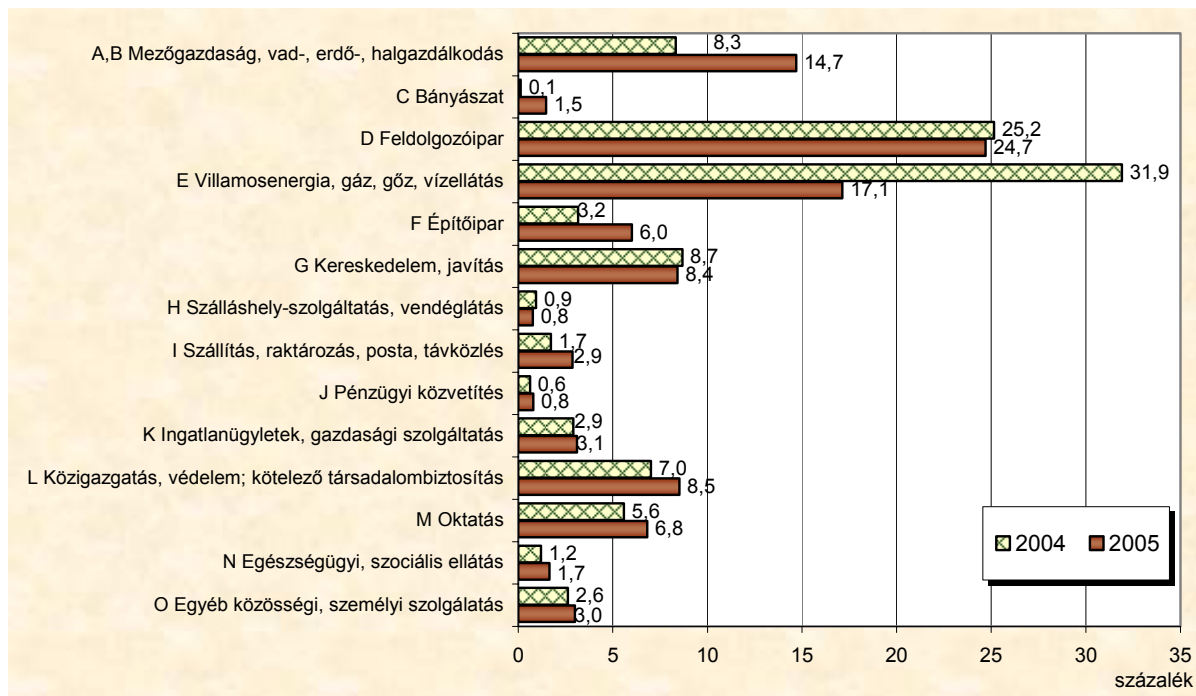

* A megfigyelt gazdasági szervezetek székhely szerinti adatai alapján, folyó áron számítva.

A beruházások **anyagi műszaki összetétel szerinti** megoszlása nem változott meg lényegesen az egy évvel korábbihoz képest. Az épületek és egyéb építmények mindkét évben 47–48% közötti, a gépek, berendezések, járművek 49% körüli hányadot tettek ki. A gépberuházások összetételében volt változás: a belföldi gépek, berendezések, járművek idén 28%-os részaránya öt százalékponttal alacsonyabb, az importgépek, berendezések, járművek 21%-os részesedése pedig ugyanannyival magasabb volt, mint egy évvel korábban. A beruházások egyéb területei (ültetvények, erdők telepítése, igás, tenyészállatok beszerzése, föld, telek vásárlása, stb.) összességében változatlanul 3–4% közötti hányadot képviseltek.

A megyék **beruházási teljesítményének egy lakosra jutó értékében** megjelennek a gazdaság állapotára utaló jelek, az élen e téren is a fejlettebb térségek állnak. (Kivételként Hajdú-Bihar megye említhető, ahol az útberuházások növelték a szokásosnál lényegesen nagyobb mértékben a fejlesztéseket.) A beruházások egy lakosra jutó értéke Baranyában 108 200 forintot tett ki, az országos átlagnak 54%-át, a megyék átlagának nem egészen négyötödét. A régió három megyéje közül – bár nem nagy különbséggel – ez állt az élen.

A mutató értéke a fővárosban érte el a legmagasabb értéket, az országos átlagnak 2,5-szeresét. A megyék mutatóérték szerinti csökkenő rangsorában a dél-dunántúli megyék közül Baranya a 11., Tolna a 12., Somogy a 14. helyet foglalta el.

A beruházások egy lakosra jutó értékének alakulása térségek szerint *
2005. I–III. negyedév

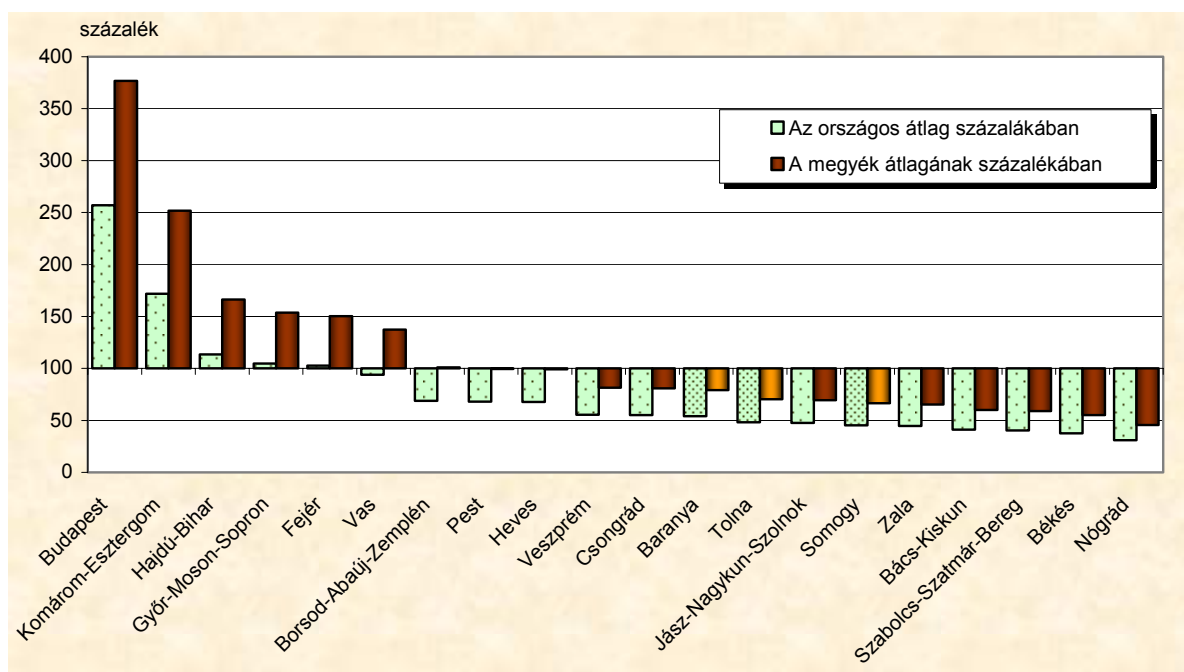

* A megfigyelt gazdasági szervezetek székhely szerinti adatai alapján.

A dél-dunántúli régió egy lakosra jutó beruházásértéke nem érte el a százezer forintot (99 400 forint), amelyetől csak a dél-alföldi maradt el. Ez még akkor is figyelemre méltó, ha tudjuk, hogy az adatok székhely szerinti, tehát nem feltétlenül az adott térségben megvalósult beruházásokat tükrözik, az ide tartozó szervezetek fejlesztési potenciálját azonban jelzik.

8. Népeség, népmozgalom

Mind országosan, mind Baranyában az év első kilenc hónapja során nőtt a házassági kedv, többen születtek, ugyanakkor többen is haltak meg, mint az előző év hasonló időszakában.

A megyében januártól szeptemberig összesen 1442 **házasságot** kötöttek, 37-tel (2,6%-kal) többet, mint egy évvel korábban (országosan mindössze 0,1% volt a növekedés).

További kedvező fejlemény az **élveszületések** számának gyarapodása, az ez év szeptember végéig világra jött 2766 gyermek az egy évvel korábbihoz viszonyítva 2,9%-os emelkedést jelent (országosan valamelyest nagyobb mértékű, 3,3%-os növekedés történt).

Kedvezőtlenül alakult ugyanakkor a **halandóság**, ez év első három negyedévében 4012 fő hunyt el, 5,3%-kal több mint az előző év hasonló időszakában (országosan a megyeinél kisebb mértékben 2,5%-kal gyarapodott a halálozások száma). A halálozások számának a születésekénél nagyobb mértékű növekedése következtében tovább fokozódott a népesség **természetes fogyása**. A megye lélekszáma 2005. I–III. negyedévében a természetes népmozgalomból adódóan 1246 fővel lett kevesebb, ez mintegy 11%-kal meghaladta az előző év hasonló időszakának veszteségét (országosan 0,3%-kal növekedett a népesség természetes fogyása).

A **csecsemőhalandóság** tekintetében számottevő változás nem mutatkozott, az év első kilenc hónapja folyamán 15 egy éven aluli gyermek hunyt el a tavalyi 16 helyett, a csecsemőhalálozási mutató értéke az egy évvel korábbi 6,0-ról 5,4-re mérséklődött (országosan 6,4-ről 6,1-re változott).

9. Foglalkoztatottság, keresetek

A megfigyelt megyei székhelyű szervezeteknél 2005 első kilenc hónapjában átlagosan **91 379 fő állt alkalmazásban**, egy százalékkal kevesebb, mint az előző év azonos időszakában. Az alkalmazásban állók hattizedét foglalkoztató versenyszférában ugyancsak egy százalékkal fogyott a létszám, a költségvetési szerveknél minimális (0,2%-os) csökkenés jelentkezett. Az ország egészében a versenyszférát jellemző csekély (0,2%-os) növekedés illetve a költségvetés területén bekövetkező (1,3%-os) fogyás lényegében változatlan létszámot eredményezett az előző évhez képest.

A dél-dunántúli régiót Somogy megyével azonos mértékű 1,1%-os fogyás jellemezte, Tolnában ennél kisebb mértékű (0,5%-os) csökkenés mutatkozott.

Baranya megyében létszámcsökkenés a fizikai foglalkozásúak körében következett be (2,0%-os) a szellemi dolgozóknál kismértékben (0,4%-kal) nőtt a munkavállalók száma. A megyében alkalmazottak közül a teljes munkaidőben foglalkoztatottak száma elmaradt (1,2%-kal) az egy évvel korábitól, míg a részmunkaidőben alkalmazottak száma valamelyest (egy százalékkal) emelkedett. (Országosan is a teljes munkaidős létszám 0,5%-os csökkenése, a részfoglalkoztatás 4,3%-os emelkedésével párosult.) Az alkalmazottaknak a megyében több mint 11%-a, az ország egészében közel 8%-a volt részmunkaidős 2005 január-szeptemberében.

A **gazdasági ágakat** tekintve a feldolgozóiparban – amely a megye legnagyobb foglalkoztatója, miután az összes foglalkoztatott 23%-a dolgozott itt – 5%-kal csökkent az alkalmazásban állók száma. Ezen belül a két legnagyobb súlyú ágazat közül az élelmiszer-, ital-, dohánygyártás területén közel 9%-kal nőtt, ugyanakkor a gépiparban mintegy 6%-kal csökkent a foglalkoztatotti létszám. A dolgozók száma a viszonylag magasabb létszámú ágazatok közül az oktatásban nem változott, a kereskedelem, javítás; valamint a közigazgatás, védelem, kötelező társadalombiztosítás területén alig (0,2 és 0,4%-kal) nőtt, ugyanakkor az egészségügy, szociális ellátás ágazatban jelentősebben (2,7%-kal) csökkent.

Baranya megyében 2005 első három negyedében a teljes munkaidőben foglalkoztatottak **havi bruttó átlagkeresete** 135 100 Ft volt, 11%-kal több mint az előző év azonos időszakában. A versenyszférában 8, a költségvetés területén közel 15%-kal emelkedett a havi bruttó jövedelem. A keresetek növekedése kismértékben meghaladta ugyan az országos ütemet, de nagyságát tekintve a bruttó átlagkereset alacsonyabb az országos átlagnál. (Országosan a teljes munkaidőben alkalmazottak havi bruttó jövedelme 154 600 Ft volt, s ez közel 10%-kal haladta meg az egy évvel korábit. Ezen belül a versenyszférát 7%-os, a költségvetést 15%-os növekedés jellemezte.) A költségvetés területét – a megyében és az ország egészében is – jellemző számottevőbb növekedést legnagyobb részben (a korábbi negyedekhez hasonlóan) a januárban egységesen fizetett egyhavi különjuttatás eredményezte. Kiszűrve ennek hatását, a külön juttatás nélkül számított bruttó keresetek költségvetés területén mért növekedési üteme Baranyában és az ország egészében is egyaránt 7,6% volt.

A dél-dunántúli régió másik két megyéjében a bérek növekedése – mindkét megyében 1,8 százalékponttal – elmaradt a baranyaitól. A régió egészét mintegy 10%-os jövedelemnövekedés jellemezte. A bruttó jövedelmek nagysága a régió átlagában 132 000 Ft-ot tett ki, Somogyban ennél alacsonyabb (124 100 Ft-os) Tolnában valamivel magasabb (139 000 Ft-os) volt.

Baranyában a fizikai foglalkozásúak keresetnövekedése elmaradt a szellemi munkát végzőkétől (3,8 százalékponttal) ezáltal a köztük lévő jövedelemkülönbség tovább emelkedett. A fizikai dolgozók bruttó átlagkeresete kevesebb mint fele a szellemi foglalkozásúak átlagos jövedelmének.

Az **ágazatonként** mért kereseti különbségek – a korábbi időszakokhoz hasonlóan – jelentős eltérést mutattak. A legrosszabbul fizető szálláshely-szolgáltatás, vendéglátás és az átlagosan legmagasabb jövedelmű pénzügyi közvetítés területe között több mint 128 000 Ft-os különbség mutatkozott. A megyei átlagtól előbbi 42%-kal maradt el, utóbbi 53%-kal meghaladta azt. A fentiekben túl a villamosenergia-, gáz-, gőz-, vízellátás, az oktatás, valamint a közigazgatás, védelem, kötelező társadalombiztosítás ágazatokban volt számottevőbben az átlag feletti a bruttó jövedelem, a felsorolt ágazatokban 30–40%-kal haladták meg azt. Az átlagostól lényegesebb elmaradás a fent kiemelten kívül még az építőipar illetve a kereskedelem, javítás területén mutatkozott, ahol a keresetek 30–40%-kal a megyei átlag alatt maradtak. A bruttó keresetek első kilenc havi növekedése 4 és 17% között szóródott.

Baranya megyében a teljes munkaidőben foglalkoztatottak **havi nettó átlagkeresete** 91 500 Ft-ot tett ki, amely közel 12%-kal haladta meg az egy évvel korábbit. (Országosan az év első kilenc hónapjában mintegy 11%-os növekedés következett be.) Miután a fogyasztói árak 2005 január–szeptemberében az egy évvel korábbihoz képest 3,7%-kal emelkedtek a megyei jövedelmek reálértéke 7,7%-kal, az országosé 6,8%-kal nőtt.

10. Munkanélküliség

A Baranya Megyei Munkaügyi Központ adatai szerint 2005 szeptemberének végén a **regisztrált munkanélküliek száma** 21 041 főt tett ki, 15,9%-kal többet mint egy évvel korábban. Országosan ugyanezen időszak alatt ennél alacsonyabb, 10%-os emelkedés mutatkozott.

A munkanélküliek száma az ország valamennyi régiójában nőtt az elmúlt egy évben, a növekedés mértéke 4,0% és 20,9% között szóródott. A legjelentősebb növekedés a nyugat-dunántúli régiót jellemezte, a dél-dunántúli régióban 9,2%-kal nőtt a regisztráltak száma. A régió másik két megyéjében a baranyaitól elmaradó – Somogy megyében 2,7%-os, Tolnában 8,9%-os – létszámemelkedés következett be.

Baranya megye kirendeltségei közül Sellye térségében lényegében nem változott, a többi körzetben nőtt a regisztráltak száma.* A növekedés Siklós és Szigetvár térségében átlag alatti, Komló és Szentlőrinc körzetében akörüli volt, Mohács és Pécs kirendeltségein pedig átlagot meghaladó mértéket ért el. Arányát és számát tekintve is Pécs környékén mutatkozott a legjelentősebb növekedés, a megyében jelentkező összes emelkedés több mint négytizede itt jelentkezett.

* A Baranya Megyei Munkaügyi Központtól származó információk.

A munkanélküliek számának növekedése Baranyában a férfiak körében volt erőteljesebb, számuk 17,7%-kal haladta meg az egy évvel korábbit, a nők körében 14,1%-os emelkedés mutatkozott. (Országosan a regisztráltak számának emelkedése nemenként lényegesen nem tért el.) A munkanélküliek nemek szerinti megoszlása a megyében jelentős különbséget nem mutatott, 2005 szeptemberének végén közel azonos számban voltak nők és férfiak az állástalanok között. Életkorukat tekintve leginkább a 25 évnél fiatalabbak száma emelkedett (23%-kal), a 26–45 éves, illetve a 45 év feletti korosztályoké mérsékeltebben, 13, illetve 16%-kal gyarapodott az előző évhez képest. A munkanélküliek korcsoportonkénti megoszlása jelentősen nem változott – a fiatalabb korosztályok hányada kissé nőtt, az idősebbeké valamelyest csökkent –, az állástalanok döntő hányadát továbbra is a 25–45 év közöttiek alkották (55%). Bár a munkanélküliek többsége (83%) – hasonlóan a korábbi időszakokhoz – továbbra is a fizikai dolgozók közül került ki, növekedését tekintve a szellemi foglalkozásúaké (23%) lényegesen meghaladta a fizikaiak (15%-os) létszámgyarapodását. A fizikai dolgozókon belül a szakmunkások aránya meghaladta, a betanított- és segédmunkásoké elmaradt az egy évvel korábbitól. A regisztráltak 45%-a 8 általánost vagy annál kevesebbet végzett, a középfokú végzettségűek a munkanélküliek 51%-át, a diplomások pedig 4%-át tették ki. Figyelemre méltó, hogy a diplomások aránya elenyésző ugyan, de az előző évhez képest számuk közel 30%-kal emelkedett, miközben a legfeljebb általánost végzettek száma lényegében nem változott, a középfokúaké pedig alig, kevesebb mint 3%-kal nőtt.

A munkanélküliek gazdaságilag aktív népességhez viszonyított aránya az egy évvel korábbi 11%-ról 13,4%-ra emelkedett. Az országos rangsort tekintve a baranyai **munkanélküliségi ráta** az 5. legmagasabb, ami lényeges romlást mutat az előző évhez képest (2004 szeptemberében Baranya a 8. helyen állt).

Kisebb-nagyobb mértékben az ország valamennyi megyéjében nőtt a munkanélküliségi ráta értéke az egy évvel korábbihoz viszonyítva, a Baranya megyei változás (a Zala megyeivel azonosan) a legnagyobb mértékű elmozdulás volt. A munkanélküliségi ráta a régiók szintjén is valamennyiben emelkedést mutatott, a Dél-Dunántúlon 1,2 százalékponttal emelkedve a tavalyihoz képest 12,9%-ra nőtt, amely a 3. legmagasabb mutató volt a háromnegyedév végén.

Baranya kirendeltségei közül valamennyiben emelkedett a munkanélküliségi ráta. Pécs, Sellye és Siklós körzetében átlag alatti, a többiben átlag feletti növekedés következett be. A munkanélküliek aránya a leginkább Mohács és Szentlőrinc térségében nőtt. A leghátrányosabb térségnek – a korábbi időszakokhoz hasonlóan – továbbra is Sellye környéke bizonyult, az itt élők több mint háromtizede nem tudott elhelyezkedni a háromnegyedév végén. A legkedvezőbb helyzetben – a munkanélküli szám kiugró emelkedésének dacára – továbbra is a megyeszékhely környéke volt, ahol minden 100 aktív lakosból csak közel 8 nem talált munkahelyet magának az időszak végén. Egyébiránt a megye kirendeltségei közül egyedül Pécssett maradt a megyei átlag alatt a munkanélküliségi ráta. Sellye mellett Szigetvár környéke tekinthető még jelentősen hátrányos helyzetűnek, az itt lakóknak az időszak végén mintegy negyede szerepelt a regiszterben.

A regisztrált munkanélküliek számának és arányának alakulása 2005. szeptember

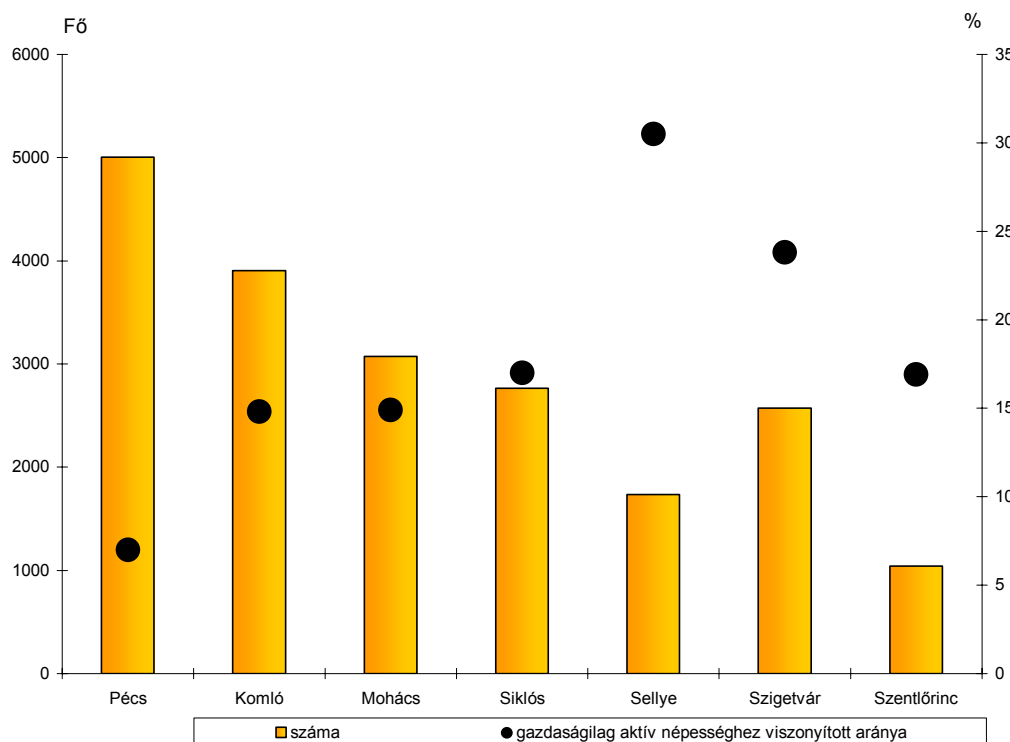

Az összes regisztrált munkanélkülire belül a **pályakezdők** aránya Baranyában 2005 szeptemberének végén 12% alatti volt, országosan valamivel afölött alakult. Zárónapi létszámuk 2472 főt tett ki, amely több mint négytized résszel meghaladta az egy évvel korábbit. A gyarapodás zöme az általános iskolai és az érettségit adó középfokú végzettségűek köréből került ki, de számottevően nőtt a pályakezdők közt a diplomások száma is. A kirendeltségek közül számottevő létszámnövekedés Pécsre és Komlót jellemezte, a megye 7 kirendeltsége közül a fenti kettőben mutatkozott a létszámgyarapodás 56%-a.

A **tartós munkanélküliek** száma a háromnegyedév végén 5717 fő volt, 560 fővel (11%-kal) több mint egy évvel korábban. A növekedés mellett az összetételük is kedvezőtlenül alakult, miután az egy évnél régebben, de két évnél kevesebb ideje állás nélkül lévők száma kevésbé (8,5%-kal), a több mint két éve elhelyezkedni nem tudók száma jelentősebben (13,3%-kal) emelkedett. 2005 szeptemberének végén a tartós munkanélküliek fele több mint két éve nem talált munkahelyet.

A regisztráltak közel kétharmada volt jogosult valamilyen **ellátási formára**, a jogosultak 34%-a munkanélküli járadékot, 59%-a rendszeres szociális segélyt kapott, a fennmaradó 7% egyéb ellátásokban (álláskeresést ösztönző támogatás, nyugdíj előtti segély, jövedelemplótó támogatás) részesült.

A munkaerő-keresleti piacon 2005 szeptemberében az elhelyezkedni szándékozóknak 2440 kiközvetíthető **álláshelyet** ajánlottak a munkáltatók, amely 57%-a az egy évvel korábbiak. Az összes munkalehetőség fele a pécsi kirendeltségen jelentkezett, miközben Szentlőrincen és Sellyén az állások 2–4%-át kínálták. Baranyában szeptember végén 1393 betöltetlen álláshelyet tartottak nyilván, az egy évvel korábbiak csupán 57%-át.

11. Lakásépítés

Baranyában 2005. I–III. negyedévében 808 lakás épült, 6%-kal kevesebb, mint egy évvel korábban. A megye helyzete az országos átlagnál kedvezőtlenebbnek ítéltető, mivel az ország egészében ugyanezen időszak alatt 4%-kal fokozódott az építési kedv. A 19 megye közül 7-ben növekedés, 12-ben visszaesés mutatkozott, annak mértéke Vasban volt a legszámottevőbb (26%), Baranyában pedig a legmérsékeltebb. (Megjegyzendő, hogy a régió mindhárom megyéjét lanyhuló lakásépítés jellemezte.)

Az építkezés – a korábbiakkal egyezően – ezúttal is a városokra, ezen belül is elsősorban Pécsre koncentrálódott. Az átadott új otthonok 72%-a városi lakás volt, közel fele részük (47%-uk) a megyeszékhelyen létesült. Számuk itt az átlagosnál jóval jelentősebben (24%-kal) csökkent, miközben a többi városban együttesen 14%-kal gyarapodott. A községekben ezt meghaladó mértékben (22%-kal) élénkült a lakásépítési tevékenység. Ezzel együtt is elmondható azonban, hogy a falvak közel háromnegyedében ez év szeptemberéig végéig egyetlen lakás sem épült. E tekintetben a komlói és a selyei kistérség emelhető ki, ahol idén a III. negyedév befejezéséig úgyszólván egyáltalán nem folyt építkezés, a községeknek mindössze 6–6%-ában regisztráltak újonnan létrehozott lakást. Ezzel szemben a pécsi kistérségben a falvak több mint fele (55%-a) gyarapodott új lakásokkal. Ez azt a szuburbanizációs folyamatot jelzi, amely a nagyvárosokból (nevezetesen Pécsről) az azt körülvevő falvakba történő kiköltözésekben nyilvánul meg. A pécsi kistérségen belül Kozármislenyben és Nagykozárban (azaz a várossal közvetlenül határos településeken) létesült szám szerint a legtöbb lakás (46, illetve 26), ami ugyancsak a fenti állítást támasztja alá.

Az építetői kört illetően elmondható, hogy valamelyest erősödött a magán erőforrás igénybevétele. Egy évvel korábban az új otthonok 45, az idei esztendő első három negyedévében 56%-a jött létre természetes személyek pénzügyi részvételével. Ezzel párhuzamosan a többi beruházó szerepvállalása visszaesett, közülük a leginkább a jogi személyiségű vállalkozásoké. Tavaly az első háromnegyedév folyamán a lakásoknak még 42%-át, ez évben viszont már csak 37%-át építették ők.

Nyilvánvalóan ez a változás áll az építések céljában tapasztalható átrendeződés hátterében is. Ennek legfőbb jellemzője, hogy gyakoribbá vált a saját használatra történő építkezés, ami ezúttal az összesnek 57%-át tette ki, szemben a 2004. I–III. negyedévi 44%-kal. Ugyanakkor az értékesítésre szánt lakások aránya 48-ról 40%-ra esett vissza.

Némileg módosult a szobaszám szerinti összetétel is. Ez a nagyság-skála két végpontját tekintve látható a legkarakteresebben. Az egy szobás lakások hányada ugyanis a vizsgált időszakban 12-ről 7%-ra csökkent, miközben a 4 és annál több szobával rendelkezők 36-ról 40%-ra emelkedett. A lakásméret növekedését jelzi az átlagos alapterület változása is. Egy-egy lakás 2004. I–III. negyedévében átlagosan 88 m²-en, idén ugyanakkor 92 m²-en létesült.

12. Közúti közlekedési balesetek

Baranya megyében az év első három negyedévében 565 közúti közlekedési baleset történt, amelyekben 807 személy sérült meg. Az előző év hasonló időszakához képest a balesetek száma nem változott, a balesetet szenvedettek 1,7%-kal csökkent. A balesetek 5,3%-a volt halálos kimenetelű, amelyekben összesen 30 fő veszítette életét, szemben az előző év hasonló időszakával, amikor 32-en haltak meg a megye közútjain. Az év első kilenc hónapjában a súlyos kimenetelű balesetekben 238-an sérültek meg. A könnyű sérülést szenvedett személyek száma 331 volt. A balesetek 16,1%-ában volt tetten érhető az alkoholfogyasztás.

13. Bűnözés

Baranyában 2005. I–III. negyedévében mintegy 10 700 bűncselekmény vált ismertté, – az országoshoz hasonlóan – 3%-kal több mint egy évvel korábban. 100 000 lakosra 2674 bűneset jutott, ezzel a megyék rangsorában a 13. helyet foglaltuk el. Alacsonyabb kriminalitási rátát 6 megyében (Békés, Győr-Moson-Sopron, Pest, Szolnok, Tolna, Vas) regisztráltak. A tavalyi esztendő első 9 hónapjához képest némileg növekedett a nyomozás eredményességi mutatója, ami ezúttal kissé meghaladta az országos átlagot.

A bűncselekmények legnagyobb hányada (63%-a) az idei év januártól szeptemberig terjedő időszakában is **vagyon** ellen irányulónak minősült. Az ismertté vált 6739 eset 4%-kal több volt az egy évvel korábnál (országosan 2%-kal emelkedett a számuk). Ezen belül az átlagosnál jelentősebben (12–12%-kal) nőtt – a leggyakoribbnak számító – lopások, illetve betöréses lopások száma. A legkiugróbb növekedés – az egyébként ritkábban előforduló, ám a legsúlyosabb megítélés alá eső – rablásoknál mutatkozott, ez év szeptemberének végéig 41%-kal több ilyen esetre derült fény, mint tavaly ugyanezen időszak alatt.

A bűncselekményeknek továbbra is közel egyötöde (18%-a) irányult a **közrend** ellen. Számuk a megyében nagyjából az egy évvel korábbihoz hasonlóan alakult, miközben országosan 4%-kal emelkedett. Közülük sajnálatos módon igen erőteljesen (65%-kal) szaporodtak a kábítószerrel történő visszaélések (országosan ennél jóval kisebb mértékű, 17%-os növekedés mutatkozott). Ugyanakkor kevesebb garázdaság és közbizalom elleni eset történt.

Az év első 9 hónapjában 757 **közlekedési** bűncselekményt követtek el, ez 5 (országosan 2) százalékkal haladta meg az előző év azonos időszakit. Elgondolkodtató, hogy közülük – dacára az ellene folytatott széleskörű kampánynak és a velejáró súlyos következményeknek – egyre több az ittas járművezetés. Baranyában januártól szeptember végéig, összesen 551 esetben fogtak el alkoholos befolyásoltság alatt álló gépkocsivezetőt, ami 12%-kal volt magasabb szám a 2004. I–III. negyedévinél.

A **gazdasági** bűncselekmények száma az áttekintett időszakban – az országos 3%-os növekedéssel szemben – Baranyában 5%-kal fogyott.

Ezeken kívül csak egy olyan bűncselekmény-csoport akadt a megyében, ahol csökkenés mutatkozott, mégpedig a **személy elleni** bűnügyek csoportja. A javulás e körben igen számottevő volt, a felderített 498 eset 19 (az ország egészében 2) százalékkal ritkább volt, mint egy esztendővel ezelőtt. Ezen belül a 2004. I–III. negyedévinél kevesebbszer fordult elő emberölés és szándékos testi sértés, emberölési kísérlet viszont pontosan annyi volt ezúttal is, mint egy éve.

Akárcsak az ország egészében, Baranyában is a **házasság, család, ifjúság és nemi erkölcs elleni** bűntettek száma nőtt a legkiugróbb mértékben (országosan 64, a megyében 50%-kal). Ebben elsősorban a pedofil bűncselekmények szaporodása, a gyermek-pornográf filmek (képek) interneten történő terjesztése játszotta a főszerepet.

A legritkábbak – hasonlóan az ország egészéhez az **államigazgatási, igazságszolgáltatási és a közélet tisztasága elleni** cselekmények voltak. A megyében idén 9 hónap alatt 122 ilyen eset került a nyomozóhatóság látókörébe, 21%-kal (országosan 5%-kal) több mint tavaly szeptember végéig.

Az első három negyedévben 3624 **elkövető** vált ismertté Baranyában, az egy évvel korábnál egy százalékkal kevesebb.

TÁBLÁZATOK

Összehasonlító adatok (régiók)

2005. I-III. negyedév

Régió	Lakó- népesség száma ^{a)} 1000 fő	Ipari termelés volumen- indexe ^{b)}	Egy lakosra jutó ipari termelés ^{b)} , 1000 Ft	Ipari értéke- sítésből az export aránya ^{c)} , %	Építőipari termelés volumen- indexe ^{d)}	Kiskeres- kedelmi forgalom volumen- indexe ^{e)}
Közép-Magyarország	2 841	103,7	1 014,8	43,6	119,5	108,2
Közép-Dunántúl	1 111	122,8	2 818,5	77,4	112,4	105,3
Nyugat-Dunántúl	1 000	97,3	2 043,9	76,5	112,1	102,2
Dél-Dunántúl	977	88,1	605,2	48,1	116,8	102,5
Észak-Magyarország	1 271	113,1	1 032,5	52,0	112,4	104,5
Észak-Alföld	1 542	100,0	687,1	44,3	123,5	106,4
Dél-Alföld	1 355	100,6	629,2	40,7	110,1	102,6
ORSZÁG	10 098	107,0	1 177,1	58,1	117,1	105,5

Régió	Kereskedelmi szálláshelyeken a vendégéjszakák		Külföldi vendég- éjszakák aránya, %	Regisztrált vállalkozások		1000 lakosra jutó vállalkozás
	száma, 1000	számának indexe		száma	előző év azonos időpontja = 100,0	
Közép-Magyarország	5 419,3	108,2	82,4	484 342	100,7	170
Közép-Dunántúl	2 111,9	102,5	51,1	122 990	101,1	111
Nyugat-Dunántúl	2 821,3	98,3	53,6	118 411	101,8	118
Dél-Dunántúl	1 960,6	97,1	39,5	110 939	99,0	113
Észak-Magyarország	1 213,3	100,4	17,9	101 940	101,2	80
Észak-Alföld	1 329,9	93,2	35,7	131 109	100,6	85
Dél-Alföld	893,9	104,6	23,1	133 613	102,6	99
ORSZÁG	15 750,2	101,9	55,4	1 204 408 ^{f)}	100,9 ^{f)}	119 ^{f)}

a) 2005. január 1-jén. - b) A 4 főnél többet foglalkoztató szervezetek telephely szerinti adatai. - c) A 49 főnél többet foglalkoztató szervezetek székhely szerinti adatai. - d) A 4 főnél többet foglalkoztató szervezetek székhely szerinti adatai. - e) 2004. I. félévben, jármű- és üzemanyag-kereskedelem nélkül. - f) Külföldön működőkkel együtt.
Megjegyzés: Index: előző év azonos időszaka (időpontja) = 100,0.

Összehasonlító adatok (folytatás)
(régiók)

2005. I-III. negyedév

Régió	Beruházások megoszlása, %	Egy lakosra jutó beruházás, 1000 Ft	Alkalmazásban állók ^{a)}			
			száma	számának indexe	havi nettó átlagkeresete, Ft	havi nettó átlagkeresetének indexe
Közép-Magyarország	50,9	363,1	1 193 089	100,8	115 837	110,5
Közép-Dunántúl	11,7	214,3	286 239	100,5	94 518	110,2
Nyugat-Dunántúl	8,3	168,9	255 148	97,8	92 372	109,9
Dél-Dunántúl	4,8	99,4	215 014	98,9	90 113	110,8
Észak-Magyarország	7,8	124,8	245 255	99,8	90 527	111,2
Észak-Alföld	10,4	137,0	306 361	98,7	87 892	111,6
Dél-Alföld	6,0	89,3	287 321	99,4	87 383	110,4
ORSZÁG	100,0	200,7	2 788 426	99,9	101 299	110,7

Régió	Aktivitási arány ^{b)} , %	Munkanélküliek száma ^{b)} , 1000 fő	Munkanélküliségi ráta ^{b)} , %	Épített lakások		10 000 lakosra jutó épített lakás
				száma	indexe	
Közép-Magyarország	59,8	70,7	5,4	11 159	119,6	39,3
Közép-Dunántúl	57,4	31,1	6,3	1 706	92,4	15,4
Nyugat-Dunántúl	58,5	27,4	6,0	2 556	91,6	25,6
Dél-Dunántúl	52,3	34,0	8,7	1 667	86,2	17,1
Észak-Magyarország	49,1	50,0	10,6	1 202	126,4	9,5
Észak-Alföld	50,0	50,9	8,8	2 956	88,6	19,2
Dél-Alföld	52,1	44,5	8,3	2 032	95,7	15,0
ORSZÁG	54,9	308,6	7,3	23 278	104,3	23,1

a) A 4 főnél többet foglalkoztató vállalkozások, létszámhatártól függetlenül a költségvetési szervek és a kijelölt nonprofit szervezetek székhely szerinti adatai. – b) A KSH munkaerő-felmérése alapján. III. negyedévi adatok.

Megjegyzés: Index: előző év azonos időszaka (időpontja) = 100,0.

**Összehasonlító adatok
(megye – régió – ország)**

2005. I-III. negyedév

Megnevezés	Baranya	Somogy	Tolna	Dél- dunántúli régióban	Orszá- gosan
	megyében				
Mezőgazdaság					
Szarvasmarha-állomány ^{a)} , 1000 db	29	31	26	86	722
Szarvasmarha-állomány indexe	98,0	101,6	98,7	99,4	99,2
Sertésállomány ^{a)} , 1000 db	360	184	206	751	4 194
Sertésállomány indexe	110,7	102,0	86,9	100,9	95,7
100 ha mezőgazdasági területre jutó:					
szarvasmarha-állomány, db	11	10	10	10	12
sertésállomány, db	135	58	81	90	72
Ipar					
Termelés volumenindexe ^{b)}	102,3	71,8	104,0	88,1	107,0
Egy lakosra jutó termelési érték ^{b)} , 1000 Ft	514,4	687,8	641,5	605,2	1 177,1
Termelés volumenindexe ^{c)}	102,0	58,2	104,4	76,0	107,1
Értékesítés volumenindexe ^{c)}	100,3	58,3	104,1	77,4	106,7
Ezen belül: belföldi	93,9	87,2	107,3	96,7	100,7
export	129,1	54,7	93,1	63,7	111,6
Értékesítésből az export aránya, %	23,4	83,5	20,2	48,1	58,1
Építőipar					
Építőipari termelés volumenindexe ^{d)}	127,8	115,7	105,5	116,8	117,1
Egy lakosra jutó termelési érték, ^{d)} 1000 Ft	47,5	51,8	55,4	50,9	92,2
Idegenforgalom					
Vendégek száma, 1000	205	360	45	610	5 492
Vendégek számának indexe	95,4	103,1	102,7	100,4	104,6
Külföldiek aránya, %	19,7	35,0	19,3	28,7	49,7
Vendégéjszakák száma, 1000	506	1 341	114	1 961	15 750
Vendégéjszakák számának indexe	93,3	97,8	108,0	97,1	101,9
Külföldiek aránya, %	30,7	44,0	24,5	39,5	55,4
Regisztrált gazdasági szervezetek					
Összesen: az időszak végén az előző év azonos időpontjának %-ában	49 469	44 242	27 118	120 829	1 294 195 ^{e)}
Társas vállalkozás aránya, %	34,1	22,9	26,5	28,3	38,1 ^{e)}
Egyéni vállalkozás aránya, %	57,8	69,2	64,5	63,5	54,9 ^{e)}
Nonprofit szervezet aránya, %	6,2	6,1	7,3	6,4	5,8 ^{e)}
1000 lakosra jutó vállalkozás	114	123	101	113	119 ^{e)}
Beruházás					
Teljesítményérték, millió Ft	43 316	30 203	23 636	97 154	2 026 594
Egy lakosra jutó teljesítményérték, 1000 Ft	108,2	91,0	96,3	99,4	200,7

a) Augusztus 1-jei állomány. - b) A 4 főnél többet foglalkoztató szervezetek telephely szerinti adatai. - c) A 49 főnél többet foglalkoztató szervezetek székhely szerinti adatai. - d) A 4 főnél többet foglalkoztató szervezetek székhely szerinti adatai. - e) Külföldön működőkkel együtt.

Megjegyzés: Index: előző év azonos időszaka (időpontja) = 100,0.

**Összehasonlító adatok (folytatás)
(megye – régió – ország)**

2005. I-III. negyedév

Megnevezés	Baranya	Somogy	Tolna	Dél- dunántúli régióban	Ország- gosan
	megyében				
Népesség					
Népesség száma, 1000 fő ^{a)}	400	332	245	977	10 098
Népesség indexe	99,5	99,3	99,2	99,4	99,8
Gazdasági aktivitás^{b)}					
Foglalkoztatottak, 1000 fő	147,1	119,4	92,0	358,5	3 927,6
Munkanélküliek, 1000 fő	13,0	10,9	10,1	34,0	308,6
Gazdaságilag aktívak, 1000 fő	160,2	130,3	102,0	392,5	4 236,2
Gazdaságilag inaktívak, 1000 fő	148,0	123,6	86,1	357,7	3 485,7
Aktivítási arány, %	52,0	51,3	54,2	52,3	54,9
Foglalkoztatási arány, %	47,7	47,0	48,9	47,8	50,9
Munkanélküliségi ráta, %	8,1	8,3	9,9	8,7	7,3
Alkalmazásban állók^{c)}					
Alkalmazásban állók, 1000 fő	91,4	75,1	48,5	215,0	2 788,4
Ezen belül az alkalmazásban állók aránya, %:					
A,B Mezőgazdaság, erdőgazdálkodás	6,5	7,5	8,0	7,2	3,5
C-E Ipar	27,4	32,8	31,9	30,3	27,4
F Építőipar	4,5	4,6	5,7	4,8	4,7
G Kereskedelem, javítás	10,6	8,7	7,8	9,3	12,2
L Közigazgatás	10,8	12,6	11,9	11,7	11,4
M Oktatás	15,7	10,3	10,5	12,6	9,2
N Egészségügyi, szociális ellátás	9,9	9,5	9,7	9,7	7,9
Alkalmazásban állók számának indexe	99,0	98,9	98,5	98,9	99,9
Bruttó keresetek^{c)}					
Alkalmazásban állók havi bruttó átlagkeresete, Ft	135 114	124 148	138 761	132 003	154 631
Ezen belül:					
A,B Mezőgazdaság, erdőgazdálkodás	102 587	94 942	103 152	99 939	98 936
C-E Ipar	136 085	115 220	153 931	132 141	146 782
F Építőipar	78 982	86 114	84 191	82 774	102 909
G Kereskedelem, javítás	91 606	86 348	84 370	88 530	128 092
L Közigazgatás	177 007	155 650	163 952	165 697	202 936
M Oktatás	178 689	174 112	171 450	175 980	180 286
N Egészségügyi, szociális ellátás	137 852	135 322	138 221	136 999	143 757
Alkalmazásban állók havi bruttó átlagkeresetének indexe	111,2	109,4	109,4	110,2	109,7

a) 2005. január 1-jén. - b) A KSH munkaerő-felmérése alapján. III. negyedévi adatok. – c) A 4 főnél többet foglalkoztató vállalkozások, létszámhatártól függetlenül a költségvetési szervek és a kijelölt nonprofit szervezetek székhely szerinti adatai.

Megjegyzés: Index: előző év azonos időszaka (időpontja) = 100,0.

**Összehasonlító adatok (folytatás)
(megye – régió – ország)**

2005. I-III. negyedév

Megnevezés	Baranya	Somogy	Tolna	Dél- dunántúli régióban	Ország- gosan
	megyében				
Nettó keresetek^{a)}					
Alkalmazásban állók havi nettó átlagkeresete, Ft	91 524	86 511	93 242	90 113	101 299
Ezen belül:					
A,B Mezőgazdaság, erdőgazdálkodás	76 545	72 329	76 890	75 093	74 321
C-E Ipar	92 723	83 007	100 898	90 854	97 886
F Építőipar	62 175	66 025	65 218	64 284	74 536
G Kereskedelem, javítás	69 631	66 624	65 353	67 846	87 928
L Közigazgatás	111 265	100 970	104 581	105 720	124 273
M Oktatás	112 093	110 088	108 623	110 848	112 956
N Egészségügyi, szociális ellátás	94 344	93 375	94 950	94 130	97 189
Alkalmazásban állók havi nettó átlagkeresetének indexe	111,7	110,2	110,2	110,8	110,7
Munkanélküliség					
Regisztrált munkanélküliek száma ^{b)}	21 041	18 507	12 684	52 232	401 175
Munkanélküli-járadékban részesültek száma ^{b)}	4 604	3 724	3 095	11 423	100 870
Rendszeres szociális segélyben részesültek száma ^{b)}	8 031	7 163	3 658	18 852	128 820
Álláskeresést ösztönző juttatásban részesültek száma ^{b)}	780	970	709	2 459	18 485
Bejelentett betöltetlen álláshelyek száma ^{b)}	1 015	1 216	1 245	3 476	47 858
Munkanélküli-járadék havi átlagos bruttó összege, Ft ^{c)}	39 820	39 830	39 928	39 859	40 197
Regisztrált munkanélküliek számának indexe	115,9	102,7	108,9	109,2	110,0
Munkanélküli-járadékban részesültek számának indexe	115,0	87,6	100,1	100,7	101,9
Bejelentett betöltetlen álláshelyek számának indexe	56,7	178,0	109,4	96,3	102,0
Lakáshelyzet					
Épített lakás	808	675	184	1 667	23 278
Épített lakások indexe	94,0	78,5	86,4	86,2	104,3
Megszűnt lakás	57	72	61	190	2 443
Megszűnt lakások indexe	86,4	101,4	61,6	80,5	91,6
10 000 lakosra jutó épített lakások száma	20,2	20,3	7,5	17,1	23,1

a) A 4 főnél többet foglalkoztató vállalkozások, létszámhatártól függetlenül a költségvetési szervek és a kijelölt nonprofit szervezetek székhely szerinti adatai. - b) Az időszak végén. - c) Az időszak utolsó hónapjában.

Megjegyzés: Index: előző év azonos időszaka (időpontja) = 100,0.

Gazdasági-társadalmi jelzőszámok I., 2005

Megnevezés	A megyében				Országosan
	I. n. év	I. félév	I-III. n. év	év	I-III. n. év
Ipari termelés értéke^{a)} , millió Ft	62 192	132 695	205 921		11 885 472
előző év azonos időszaka = 100,0	101,4	102,2	102,3		107,0
2000. év azonos időszaka = 100,0	82,4	82,4	83,6		127,6
Ipari termelés értéke^{b)} , millió Ft	59 172	121 825	186 888		10 830 243
előző év azonos időszaka = 100,0	102,3	102,3	102,0		107,1
2000. év azonos időszaka = 100,0	85,0	82,6	82,7		129,1
Ipari értékesítés^{b)} , millió Ft	85 769	164 258	240 987		11 668 130
előző év azonos időszaka = 100,0	101,7	100,6	100,3		106,7
2000. év azonos időszaka = 100,0	87,2	82,2	80,9		128,3
Ezen belül: belföldi értékesítés , millió Ft	68 645	126 917	184 623		4 888 115
előző év azonos időszaka = 100,0	99,8	96,0	93,9		100,7
2000. év azonos időszaka = 100,0	96,5	91,2	91,3		96,1
export , millió Ft	17 124	37 341	56 364		6 780 015
előző év azonos időszaka = 100,0	110,2	120,2	129,1		111,6
2000. év azonos időszaka = 100,0	74,9	73,2	70,6		158,4
Építőipari termelés értéke^{c)} , millió Ft	3 748	10 854	18 999		931 095
előző év azonos időszaka = 100,0	103,7	123,3	127,8		117,1
2000. év azonos időszaka = 100,0	125,8	151,6	159,7		159,4
Épített lakások száma	159	501	808		23 278
előző év azonos időszaka = 100,0	36,6	82,8	94,0		104,3
2000. év azonos időszaka = 100,0	180,7	270,8	220,8		255,5
Megszűnt lakások száma	17	38	57		2 443
előző év azonos időszaka = 100,0	130,8	118,7	86,4		91,6
2000. év azonos időszaka = 100,0	113,3	90,5	70,4		96,7
Házasságkötések száma	219	738	1 442		36 627
előző év azonos időszaka = 100,0	106,8	98,8	102,6		100,1
2000. év azonos időszaka = 100,0	99,1	92,8	89,6		90,3
Élveszületések száma	909	1 774	2 766		73 603
előző év azonos időszaka = 100,0	108,3	105,3	102,9		103,3
2000. év azonos időszaka = 100,0	93,6	94,9	99,5		101
Halálozások száma	1 461	2 782	4 012		101 335
előző év azonos időszaka = 100,0	104,4	105,5	105,3		102,5
2000. év azonos időszaka = 100,0	94,9	98,3	99,8		99,5
Természetes szaporodás, illetve fogyás (-)	-552	-1 008	-1 246		-27 732
előző év azonos időszaka = 100,0	98,6	105,9	111,1		100,3
2000. év azonos időszaka = 100,0	97,0	104,9	100,3		95,5

a) A 4 főnél többet foglalkoztató szervezetek telephely szerinti adatai, az indexek összehasonlító áron. - b) A 49 főnél többet foglalkoztató szervezetek székhely szerinti adatai, az indexek összehasonlító áron. - c) A 4 főnél többet foglalkoztató szervezetek székhely szerinti adatai, az indexek összehasonlító áron.

Gazdasági-társadalmi jelzőszámok I., 2005 (folytatás)

Megnevezés	A megyében				Országosan
	I. n. év	I. félév	I-III. n. év	év	I-III. n. év
A kereskedelmi szálláshelyek vendégéjszakáinak száma	83 486	267 627	506 210		15 750 189
előző év azonos időszaka = 100,0	90,2	91,1	93,3		101,9
2000. év azonos időszaka = 100,0	115,8	97,9	89,5		103,0
Beruházások teljesítményértéke, millió Ft	10 042	26 486	43 316		2 026 594
Alkalmazásban állók száma^{a)}	90 645	91 181	91 379		2 788 426
előző év azonos időszaka = 100,0	99,2	98,9	99,0		99,9
Alkalmazásban állók havi bruttóátlagkeresete^{a)}, Ft	142 682	137 644	135 114		154 631
előző év azonos időszaka = 100,0	118,7	113,0	111,2		109,7
Alkalmazásban állók havi nettó átlagkeresete^{a)}, Ft	95 100	92 714	91 524		101 299
előző év azonos időszaka = 100,0	117,0	112,9	111,7		110,7
Regisztrált munkanélküliek száma az időszak végén	22 006	20 103	21 041		401 175
előző év azonos időpontja = 100,0	106,9	112,4	115,9		110,0
2000. év azonos időpontja = 100,0	110,1	111,9	115,4		108,8
Munkanélküli-járadékban részesültek száma az időszak végén	5 601	4 850	4 604		100 870
előző év azonos időpontja = 100,0	112,9	114,4	115,0		101,9
Rendszeres szociális segélyben részesültek száma az időszak végén	8 794	7 754	8 031		128 820
előző év azonos időpontja = 100,0	105,1	110,2	109,3		110,3
Álláskeresést ösztönző juttatásban részesültek száma az időszak végén	742	770	780		18 485
előző év azonos időpontja = 100,0	122,0	121,1	123,2		126,8
Munkanélküli-járadék havi átlagos bruttó összege^{b)}, Ft	38 209	39 279	39 820		40 197
előző év azonos időszaka = 100,0	106,0	107,4	106,9		106,2

a) A 4 főnél többet foglalkoztató vállalkozások, létszámhatártól függetlenül a költségvetési szervek és a kijelölt nonprofit szervezetek székhely szerinti adatai. - b) Az időszak utolsó hónapjában.

Gazdasági-társadalmi jelzőszámok II., 2005

Megnevezés	A megyében				Országosan
	I. n. év	II. n. év	III. n. év	IV. n. év	III. n. év
Ipari termelés értéke^{a)} , millió Ft előző év azonos időszaka = 100,0	62 192 101,4	70 503 103,0	73 226 102,3		4 086 229 108,9
Ipari termelés értéke^{b)} , millió Ft előző év azonos időszaka = 100,0	59 172 102,3	62 653 102,3	65 063 101,5		3 705 948 108,8
Ipari értékesítés^{b)} , millió Ft előző év azonos időszaka = 100,0	85 769 101,7	78 489 99,5	76 729 99,5		3 927 159 108,7
Ezen belül: belföldi értékesítés , millió Ft előző év azonos időszaka = 100,0	68 645 99,8	58 272 92,0	57 706 89,4		1 652 401 102,3
export , millió Ft előző év azonos időszaka = 100,0	17 124 110,2	20 217 130,1	19 022 151,3		2 274 757 113,8
Építőipari termelés értéke^{c)} , millió Ft előző év azonos időszaka = 100,0	3 748 103,7	7 106 137,0	8 146 134,4		397 760 118,2
Épített lakások száma előző év azonos időszaka = 100,0	159 36,6	342 200,0	307 119,9		8 176 94,2
Megszűnt lakások száma előző év azonos időszaka = 100,0	17 130,8	21 110,5	19 55,9		883 87,9
Foglalkoztatottak száma^{d)} , 1000 fő előző év azonos időszaka = 100,0	140,0 105,3	148,3 108,9	147,1 108,4		3 927,6 100,5
Munkanélküliek száma^{d)} , 1000 fő előző év azonos időszaka = 100,0	13,7 116,1	11,6 112,6	13,0 117,1		308,6 121,2
Munkanélküliségi ráta^{d)} , %	8,9	7,3	8,1		7,3
Alkalmazásban állók száma^{e)} előző év azonos időszaka = 100,0	90 645 99,2	91 702 98,6	91 763 99,1		2 796 753 99,7
Alkalmazásban állók havi bruttó átlagkeresete^{e)} , Ft előző év azonos időszaka = 100,0	142 682 118,7	132 649 107,3	130 091 107,8		150 042 107,4
Alkalmazásban állók havi nettó átlagkeresete^{e)} , Ft előző év azonos időszaka = 100,0	95 100 117,0	90 347 108,9	89 161 109,2		99 069 109,0

a) A 4 főnél többet foglalkoztató szervezetek telephely szerinti adatai, az indexek összehasonlító áron. - b) A 49 főnél többet foglalkoztató szervezetek székhely szerinti adatai, az indexek összehasonlító áron. - c) A 4 főnél többet foglalkoztató szervezetek székhely szerinti adatai, az indexek összehasonlító áron. - d) A KSH munkaerő-felmérése alapján. - e) A 4 főnél többet foglalkoztató vállalkozások, létszámhatártól függetlenül a költségvetési szervek és a kijelölt nonprofit szervezetek székhely szerinti adatai.

A kalászos gabonák termelése

Megnevezés	1996–2000. évek átlaga	2004	2005+		
			évben	előző év = 100,0	1996–2000. évek átlaga = 100,0
Betakarított terület, hektár					
Búza	48 914	56 160	49 360	87,9	100,9
Kétszeres	–	–	–	–	–
Őszi árpa	11 684	14 199	11 946	84,1	102,2
Tavaszi árpa	7 587	4 737	5 032	106,2	66,3
Rozs	539	435	567	130,3	105,2
Zab	1 946	2 072	1 716	82,8	88,2
Triticale	3 502	4 559	4 280	93,9	122,2
ÖSSZESEN	74 172	82 162	72 901	88,7	98,3
Összes termés, tonna					
Búza	226 290	302 550	244 332	80,8	108,0
Kétszeres	–	–	–	–	–
Őszi árpa	50 271	70 267	54 474	77,5	108,4
Tavaszi árpa	22 841	15 874	17 612	110,9	77,1
Rozs	2 112	2 361	2 665	112,9	126,2
Zab	5 504	5 790	5 094	88,0	92,6
Triticale	11 908	19 378	17 548	90,6	147,4
ÖSSZESEN	318 926	416 220	341 725	82,1	107,1
Termésátlag, kg/ha					
Búza	4 630	5 390	4 950	91,8	106,9
Kétszeres	–	–	–	–	–
Őszi árpa	4 300	4 950	4 560	92,1	106,0
Tavaszi árpa	3 010	3 350	3 500	104,5	116,3
Rozs	3 920	5 430	4 700	86,6	119,9
Zab	2 820	2 790	2 970	106,5	105,3
Triticale	3 400	4 250	4 100	96,5	120,6

Állatállomány

(1000 db)

Időpont	Szarvas- marha	Ebből: tehén	Juh	Sertés	Ebből: anyakoca	Tyúkféle
Gazdasági szervezetek						
2004. április 1.	25	13	3	233	18	1473
augusztus 1.	25	12	3	240	18	1808
december 1.	26	13	3	272	23	1429
2005. április 1.	24	12	3	281	22	1493
augusztus 1.	25	13	4	278	18	1336
december 1.						
A 2005. augusztus 1. az előző év azonos időpontjának %-ában	99,4	103,0	133,1	115,9	99,3	73,9
Egyéni gazdaságok						
2004. április 1.	5	1	31	88	7	1265
augusztus 1.	4	1	26	85	6	1021
december 1.	4	1	23	70	6	712
2005. április 1.	4	1	32	71	6	970
augusztus 1.	4	1	23	81	6	843
december 1.						
A 2005. augusztus 1. az előző év azonos időpontjának %-ában	89,6	88,9	88,2	95,9	97,9	82,5
Összesen						
2004. április 1.	30	14	34	321	25	2738
augusztus 1.	29	14	29	325	25	2829
december 1.	30	14	26	342	29	2141
2005. április 1.	28	13	36	352	28	2463
augusztus 1.	29	14	27	360	24	2179
december 1.						
A 2005. augusztus 1. az előző év azonos időpontjának %-ában	98,0	101,8	92,7	110,7	99,0	77,0

Az ipari termelés

Időszak	Telephely szerint ^{a)}		Székhely szerint ^{b)}	
	millió Ft	előző év azonos idő- szaka = 100,0 ^{c)}	millió Ft	előző év azonos idő- szaka = 100,0 ^{c)}
2004. I. negyedév	60 775	88,1	69 924	89,4
I. félév	122 311	93,7	131 736	95,1
I–III. negyedév	187 582	95,3	196 969	97,1
év	257 090	94,9	271 013	96,0
2005. I. negyedév	62 192	101,4	59 172	102,3
I. félév	132 695	102,2	121 825	102,3
I–III. negyedév	205 921	102,3	186 888	102,0
év				

a) A 4 főnél többet foglalkoztató szervezetek adatai. - b) A 49 főnél többet foglalkoztató szervezetek adatai.-
c) Összehasonlító áron.

A megyei székhelyű ipar értékesítésének és az alkalmazásban állók számának indexe*

Időszak	(előző év azonos időszaka = 100,0)			
	Belföldi értékesítés ^{a)}	Export ^{a)}	Összes értékesítés ^{a)}	Alkalmazásban állók
2004. I. negyedév	84,8	115,9	90,4	95,8
I. félév	95,4	101,8	96,8	93,6
I–III. negyedév	99,3	94,0	98,1	92,4
év	98,0	90,5	96,3	91,6
2005. I. negyedév	99,8	110,2	101,7	91,2
I. félév	96,0	120,2	100,6	92,2
I–III. negyedév	93,9	129,1	100,3	93,4
év				

* A 49 főnél többet foglalkoztató szervezetek adatai. - a) Összehasonlító áron.

A megyei székhelyű ipar adatai ágazat szerint*

2005. I-III. negyedév

Ágazat, ágazatcsoport	Termelés	Belföldi értékesítés	Export	Összes értékesítés	Alkalmazásban állók száma	Egy alkalmazásban állóra jutó termelés, 1000 Ft	
	millió Ft						
C	Bányászat	602	597	–	597	175	3 445
D	Feldolgozóipar	147 304	86 659	56 364	143 023	14 998	9 822
	Ezen belül:						
DA	élelmiszer, ital, dohány gyártása	74 343	63 188	9 459	72 647	4 002	18 576
DB-DC	textília, bőrtermékek, lábbeli gyártása	3 939	631	3 462	4 093	2 011	1 959
DD-DE	fa-, papírtermékek gyártása, nyomdai tevékenység	8 128	3 284	4 559	7 843	1 754	4 633
DF-DH	vegyipar	8 259	5 750	2 518	8 269	853	9 678
DI	nemfém ásványi termékek gyártása	10 512	9 441	968	10 410	965	10 893
DJ	fémalapanyag, fémfeldolgozási termék gyártása	2 933	1 329	1 491	2 819	498	5 892
DK-DM	gépipar	37 459	2 708	32 508	35 217	4 397	8 518
E	Villamosenergia-, gáz-, gőz-, vízellátás	38 981	97 367	–	97 367	3 297	11 824
C-E	IPAR ÖSSZESEN	186 888	184 623	56 364	240 987	18 469	10 119
Előző év azonos időszaka = 100,0							
C	Bányászat	23,2	23,1	–	23,1	72,9	31,8
D	Feldolgozóipar	107,0	95,5	129,1	106,4	92,4	115,8
	Ezen belül:						
DA	élelmiszer, ital, dohány gyártása	103,1	104,3	90,4	102,3	105,4	97,8
DB-DC	textília, bőrtermék, lábbeli gyártása	69,2	55,0	77,0	72,5	75,9	91,2
DD-DE	fa-, papírtermékek gyártása, nyomdai tevékenység	122,7	139,5	111,6	121,8	91,6	134,0
DF-DH	vegyipar	156,9	230,2	102,2	166,7	101,8	154,1
DI	nemfém ásványi termékek gyártása	86,3	85,1	102,9	86,5	88,7	97,3
DJ	fémalapanyag, fémfeldolgozási termék gyártása	100,1	103,6	92,9	97,7	97,7	102,5
DK-DM	gépipar	118,8	24,3	173,1	117,6	90,2	131,7
E	Villamosenergia-, gáz-, gőz-, vízellátás	90,9	94,2	–	94,2	99,4	91,4
C-E	IPAR ÖSSZESEN	102,0	93,9	129,1	100,3	93,4	109,2

* A 49 főnél többet foglalkoztató szervezetek adatai, a termelés és az értékesítés indexei összehasonlító áron.

Az építőipari termelés, az alkalmazásban állók számának indexe*

(előző év azonos időszaka = 100,0)

Időszak	Építőipari termelés ^{a)}	Alkalmazásban állók
2004. I. negyedév	86,0	100,8
I. félév	91,5	100,1
I–III. negyedév	96,4	100,6
év	95,6	101,6
2005. I. negyedév	103,7	114,7
I. félév	123,3	114,8
I–III. negyedév	127,8	115,1
év		

* A 4 főnél többet foglalkoztató szervezetek székhely szerinti adatai. - a) Összehasonlító áron.

Az építőipari tevékenység

2005. I–III. negyedév

Megnevezés	Épületek építése	Egyéb építmények építése	Összesen
Millió forint			
Építőipari termelés	12 900	6 099	18 999
Új szerződések értéke az évkezdettől a tárgyidőszak végéig	10 806	5 028	15 834
Szerződésállomány értéke a tárgyidőszak végén	2 876	2 923	5 799
Előző év azonos időszaka = 100,0^{a)}			
Építőipari termelés	129,3	124,7	127,8
Új szerződések értéke az évkezdettől a tárgyidőszak végéig	126,8	111,6	121,6
Szerződésállomány értéke a tárgyidőszak végén	89,8	197,5	123,8

a) Összehasonlító áron.

A kiskereskedelmi üzletek száma

Időpont	Kiskereskedelmi üzlet	Ebből: egyéni vállalkozók által működtetett
2004. március 31.	6 500	2 681
június 30.	6 488	2 651
szeptember 30.	6 487	2 629
december 31.	6 509	2 625
2005. március 31.	6 487	2 619
június 30.	6 523	2 605
szeptember 30.	6 547	2 613
december 31.		
A 2005. szeptember 30. az előző év azonos időpontjának %-ában	100,9	99,4

A kiskereskedelmi üzletek száma üzlettípus szerint

2005. szeptember 30.

Üzlettípus	Kiskereskedelmi üzlet	Ebből: egyéni vállalkozók által működtetett	Kiskereskedelmi üzlet	Ezen belül: egyéni vállalkozók által működtetett
			előző év azonos időpontja = 100,0	
Élelmiszer jellegű üzlet és áruház	1 396	736	98,7	99,2
Zöldség-, gyümölcsszaküzlet	97	61	97,0	98,4
Hús-, húskészítmény-szaküzlet	125	49	105,9	96,1
Hal- és halkészítmény-szaküzlet	17	11	100,0	91,7
Kenyér-, pékáru- és cukrászati termék-szaküzlet	100	41	129,9	120,6
Alkoholtartalmú és egyéb italok szaküzlete	151	66	109,4	103,1
Dohányáru-szaküzlet	90	24	91,8	85,7
Egyéb, nem kiemelt élelmiszer-szaküzlet	66	24	106,5	104,3
<i>Élelmiszer- és élelmiszer jellegű vegyes üzlet összesen</i>	2 042	1 012	100,8	99,6
Iparcikk jellegű üzlet és áruház	253	58	129,1	123,4
Állatpatika	9	1	150,0	100,0
Illatszerek-szaküzlet	117	53	104,5	100,0
Textilszaküzlet	96	42	99,0	105,0
Ruházati szaküzlet	685	277	92,7	94,2
Cipő-, bőrárus szaküzlet	129	52	94,2	100,0
Bútor-, háztartáscikk-szaküzlet	211	59	101,4	101,7
Elektromos háztartási cikkek szaküzlete	166	32	90,7	84,2
Vasáru-, festék-, üvegszaküzlet	391	102	100,8	95,3
Könyv-, újság-, papíráru-szaküzlet	255	52	99,6	110,6
Egyéb, máshová nem sorolt iparcikk-szaküzlet	1 510	651	100,7	97,6
Használcikk-szaküzlet	243	134	106,6	103,1
<i>Nem élelmiszer kiskereskedelmi üzlet összesen</i>	4 065	1 513	100,4	98,6
ÖSSZESEN	6 107	2 525	100,5	99,0
Gépjárműszaküzlet	150	24	111,1	141,2
Gépjárműalkatrész-szaküzlet	195	53	105,4	103,9
Motorkerékpár- és -alkatrész-szaküzlet	19	9	105,6	100,0
Gépjárműüzemanyag-töltő állomás	76	2	102,7	100,0
<i>Járműüzlet és üzemanyagtelep összesen</i>	440	88	106,8	111,4
KISKERESKEDELMI ÜZLET ÖSSZESEN	6 547	2 613	100,9	99,4

A kereskedelmi szálláshelyeken a vendégek és a vendégéjszakák száma

Időszak	Külföldi	Belföldi	Összes	Külföldi	Belföldi	Összes
	vendég			vendégéjszaka		
2004 az előző év azonos időszakának %-ában:						
I. negyedév	88,4	113,2	109,1	114,6	114,7	114,6
I. félév	93,4	97,9	97,2	98,0	97,3	97,5
I-III. negyedév	101,8	96,4	97,5	101,8	93,6	95,9
év	100,8	95,9	96,8	102,8	91,8	94,8
Évközi adatgyűjtés alapján:						
2005. január	1 308	9 233	10 541	3 846	18 741	22 587
február	1 393	9 704	11 097	4 855	18 603	23 458
március	2 470	13 862	16 332	10 688	26 753	37 441
I. negyedév	5 171	32 799	37 970	19 389	64 097	83 486
április	3 644	15 864	19 508	13 641	27 560	41 201
május	5 884	26 644	32 528	25 152	45 609	70 761
június	5 183	26 442	31 625	19 272	52 907	72 179
I. félév	19 882	101 749	121 631	77 454	190 173	267 627
július	6 072	21 457	27 529	22 716	60 266	82 982
augusztus	7 811	21 853	29 664	29 395	62 737	92 132
szeptember	6 667	19 653	26 320	25 778	37 691	63 469
I-III. negyedév	40 432	164 712	205 144	155 343	350 867	506 210
október						
november						
december						
év						
Idény szerint:						
előidény						
főidény						
utóidény						
A 2005. I-III. negyedév az előző év azonos időszakának %-ában						
	93,3	96,0	95,4	95,9	92,2	93,3

A kereskedelmi szálláshelyek vendégforgalma szállástípusok szerint

2005. I-III. negyedév

Megnevezés	Külföldi	Belföldi	Összesen	Külföldi	Belföldi	Összesen
				előző év azonos időszaka = 100,0		
Szálloda						
Vendégek száma	24 631	57 126	81 757	96,3	113,1	107,5
Vendégéjszakák száma	88 698	123 203	211 901	96,1	102,4	99,7
Átlagos tartózkodási idő, éjszaka	3,6	2,2	2,6	98,8	90,6	92,8
Egyéb kereskedelmi szálláshely						
Vendégek száma	15 801	107 586	123 387	89,0	88,8	88,8
Vendégéjszakák száma	66 645	227 664	294 309	95,7	87,4	89,2
Átlagos tartózkodási idő, éjszaka	4,2	2,1	2,4	107,5	98,4	100,3

A külföldi vendégforgalom országok szerint

2005. I-III. negyedév

Ország	Vendégek		Vendégéjszakák		Átlagos tartózkodási idő, éjszaka
	száma	előző év azonos időszaka = 100,0	száma	előző év azonos időszaka = 100,0	
Külföldi vendégek összesen	40 432	93,3	155 343	95,9	3,8
Ebből: Európai Unió országai együtt	33 471	92,7	138 054	95,3	4,1
Ausztria	2 947	85,2	6 924	80,9	2,3
Belgium	883	79,8	2 370	79,2	2,7
Csehország	2 429	131,0	12 872	141,2	5,3
Franciaország	2 536	79,5	3 810	73,0	1,5
Hollandia	1 841	91,9	4 163	71,9	2,3
Lengyelország	685	91,5	1 792	71,9	2,6
Nagy-Britannia	979	89,9	2 239	85,6	2,3
Németország	14 279	90,9	88 101	94,2	6,2
Olaszország	2 630	92,9	5 663	126,8	2,2
Szlovákia	319	53,1	1 002	77,9	3,1
Szlovénia	222	72,1	376	50,5	1,7
Horvátország	1 534	146,8	2 702	145,9	1,8
Oroszország	600	186,9	2 092	248,5	3,5
Románia	946	110,8	3 112	147,8	3,3
Szerbia és Montenegró	327	124,8	808	158,1	2,5
Ukrajna	98	38,7	234	23,4	2,4
Amerikai Egyesült Államok	1 132	101,0	2 425	100,5	2,1
Izrael	96	123,1	211	131,1	2,2
Kanada	204	86,1	423	66,8	2,1
Kína	53	17,0	86	7,7	1,6

A vendéglátóhelyek száma

Időpont	Vendéglátóhely	Ebből: egyéni vállalkozók által működtetett
2004. március 31.	2 156	1 111
június 30.	2 178	1 112
szeptember 30.	2 177	1 087
december 31.	2 175	1 075
2005. március 31.	2 222	1 075
június 30.	2 247	1 086
szeptember 30.	2 250	1 089
december 31.		
A 2005. szeptember 30. az előző év azonos időpontjának %-ában	103,4	100,2

A vendéglátóhelyek száma üzlettípus szerint

2005. szeptember 30.

Üzlettípus	Vendéglátóhely	Ebből: egyéni vállalkozók által működtetett
Étterem, cukrászda	1 291	627
Bár, borozó	640	402
Kereskedelmi vendéglátóhely összesen	1 931	1 029
Munkahelyi vendéglátóhely	319	60
ÖSSZESEN	2 250	1 089
	Előző év azonos időpontja = 100,0	
Étterem, cukrászda	100,9	98,9
Bár, borozó	102,2	102,0
Kereskedelmi vendéglátóhely összesen	101,3	100,1
Munkahelyi vendéglátóhely	117,7	101,7
ÖSSZESEN	103,4	100,2

A regisztrált gazdasági szervezetek száma

Megnevezés	Összesen	Ebből			
		társas	egyéni	összes	nonprofit szervezet
2004. március 31.	48 815	16 176	28 787	44 963	2 887
június 30.	49 062	16 315	28 898	45 213	2 926
szeptember 30.	49 325	16 459	28 985	45 444	2 964
december 31.	49 621	16 601	29 104	45 705	3 007
2005. március 31.	49 529	16 731	28 853	45 584	3 042
június 30.	49 567	16 813	28 788	45 601	3 065
szeptember 30.	49 469	16 886	28 612	45 498	3 082
december 31.					

A 2005. szeptember 30. az előző év azonos időpontjának %-ában

100,3 102,6 98,7 100,1 104,0

Nemzetgazdasági áganként, száma, 2005. szeptember 30.

A, B Mezőgazdaság, vad-, erdő-, hal-gazdálkodás	2 411	713	1 663	2 376	33
C Bányászat	22	22	–	22	–
D Feldolgozóipar	2 887	1 710	1 172	2 882	3
E Villamosenergia-, gáz-, gőz-, vízellátás	52	42	–	42	8
C-E <i>Ipar</i>	2 961	1 774	1 172	2 946	11
F Építőipar	3 707	1 719	1 981	3 700	7
G Kereskedelem, javítás	8 008	4 082	3 922	8 004	1
H Szálláshely-szolgáltatás, vendéglátás	3 239	739	2 493	3 232	1
I Szállítás, raktározás, posta, távközlés	1 637	479	1 154	1 633	3
J Pénzügyi közvetítés	1 498	217	1 275	1 492	6
K Ingatlanügyletek, gazdasági szolgáltatás	16 644	5 424	11 124	16 548	91
L Közigazgatás, védelem, társadalombiztosítás	436	–	–	–	–
M Oktatás	2 145	426	1 199	1 625	265
N Egészségügyi, szociális ellátás	1 492	692	450	1 142	250
O Egyéb közösségi, személyi szolgáltatás	5 291	621	2 179	2 800	2 414
P-Q Egyéb tevékenység	–	–	–	–	–

2004. szeptember 30. = 100,0

A, B Mezőgazdaság, vad-, erdő-, hal-gazdálkodás	96,5	89,9	99,9	96,7	..
C Bányászat	91,7	95,7	–	91,7	–
D Feldolgozóipar	96,4	99,9	91,8	96,4	..
E Villamosenergia-, gáz-, gőz-, vízellátás	100,0	100,0	–	100,0	..
C-E <i>Ipar</i>	96,4	99,8	91,7	96,4	..
F Építőipar	100,9	103,9	98,5	100,9	..
G Kereskedelem, javítás	97,1	99,7	94,5	97,1	..
H Szálláshely-szolgáltatás, vendéglátás	92,1	100,0	89,9	92,1	..
I Szállítás, raktározás, posta, távközlés	97,7	102,1	95,8	97,6	..
J Pénzügyi közvetítés	112,0	107,4	112,9	112,1	..
K Ingatlanügyletek, gazdasági szolgáltatás	102,6	106,7	100,5	102,5	..
L Közigazgatás, védelem, társadalombiztosítás	100,5	–	–	–	–
M Oktatás	118,1	104,2	111,2	109,3	..
N Egészségügyi, szociális ellátás	117,8	104,8	102,3	103,8	..
O Egyéb közösségi, személyi szolgáltatás	95,1	107,1	99,3	100,9	..
P-Q Egyéb tevékenység	–	–	–	–	–

A regisztrált vállalkozások száma gazdasági ág és gazdálkodási forma szerint

2005. szeptember 30.

Gazdasági ág	Összesen	Ebből				
		korlátolt felelős-ségű társaság	részvény társaság	betéti társaság	szövetkezet	vállalkozói igazolvánnyal rendelkező egyéni vállalkozás
A, B Mezőgazdaság, vad-, erdő-, halgazdálkodás	2 376	337	30	187	52	860
C Bányászat	22	13	–	8	–	–
D Feldolgozóipar	2 882	1 010	29	611	16	1 144
E Villamosenergia-, gáz-, gőz-, vízellátás	42	36	4	2	–	–
C-E <i>Ipar</i>	2 946	1 059	33	621	16	1 144
F Építőipar	3 700	779	8	882	10	1 978
G Kereskedelem, javítás	8 004	1 795	12	2 165	62	3 901
H Szálláshely-szolgáltatás, vendéglátás	3 232	305	4	423	1	907
I Szállítás, raktározás, posta, távközlés	1 633	234	4	231	4	1 139
J Pénzügyi közvetítés	1 492	64	8	137	7	1 265
K Ingatlanügyletek, gazdasági szolgáltatás	16 548	1 699	21	2 096	69	4 321
L Közigazgatás, védelem, társadalombiztosítás	–	–	–	–	–	–
M Oktatás	1 625	69	–	345	–	820
N Egészségügyi, szociális ellátás	1 142	163	–	524	–	432
O Egyéb közösségi, személyi szolgáltatás	2 800	224	3	369	4	1 609
P-Q Egyéb tevékenység	–	–	–	–	–	–
ÖSSZESEN	45 498	6 728	123	7 980	225	18 376
A 2005. szeptember 30. az előző év azonos időpontjának %-ában	100,1	104,7	95,3	101,3	94,5	98,6

A regisztrált egyéni vállalkozások száma gazdasági ág szerint

2005. szeptember 30.

Gazdasági ág	Főfoglal- kozású	Mellékfoglal- kozású	Nyugdíjas	Összesen
A, B Mezőgazdaság, vad-, erdő-, hal- gazdálkodás	870	478	315	1 663
C Bányászat	–	–	–	–
D Feldolgozóipar	729	213	230	1 172
E Villamosenergia-, gáz-, gőz-, vízellátás	–	–	–	–
C-E <i>Ipar</i>	729	213	230	1 172
F Építőipar	1 395	361	225	1 981
G Kereskedelem, javítás	2 342	801	779	3 922
H Szálláshely-szolgáltatás, vendéglátás	844	817	832	2 493
I Szállítás, raktározás, posta, távközlés	836	163	155	1 154
J Pénzügyi közvetítés	618	464	193	1 275
K Ingatlanügyletek, gazdasági szolgáltatás	2 880	5 781	2 463	11 124
L Közigazgatás, védelem, társadalom- biztosítás	–	–	–	–
M Oktatás	279	820	100	1 199
N Egészségügyi, szociális ellátás	134	217	99	450
O Egyéb közösségi, személyi szolgáltatás	1 283	595	301	2 179
P-Q Egyéb tevékenység	–	–	–	–
ÖSSZESEN	12 210	10 710	5 692	28 612
A 2005. szeptember 30. az előző év azonos időpontjának %-ában	97,7	101,9	95,1	98,7

A külföldi érdekeltségű vállalkozások gazdasági ág szerint

2004⁺

Gazdasági ág	Vállalkozások száma	Saját tőke, millió Ft	Ebből: külföldi részesedés	Egy vállalkozásra jutó saját tőke, millió Ft	Ezen belül: külföldi részesedés
A, B Mezőgazdaság, vad-, erdő-, halgazdálkodás	38	1 569	1 441	41,3	37,9
C Bányászat	6	1 592	1 523	265,4	253,8
D Feldolgozóipar	153	28 812	25 116	188,3	164,2
E Villamosenergia-, gáz-, gőz-, vízellátás	5	13 493	7 048	2698,7	1409,6
C-E <i>Ipar</i>	164	43 898	33 687	267,7	205,4
F Építőipar	26	1 707	946	65,7	36,4
G Kereskedelem, javítás	177	3 787	3 141	21,4	17,7
H Szálláshely-szolgáltatás, vendéglátás	45	398	365	8,8	8,1
I Szállítás, raktározás, posta, távközlés	13	306	260	23,5	20,0
J Pénzügyi közvetítés	2
K Ingatlanügyletek, gazdasági szolgáltatás	92	3 973	3 837	43,2	41,7
L Közigazgatás, védelem, társadalombiztosítás	–	–	–	–	–
M Oktatás	3	23	11	7,6	3,7
N Egészségügyi, szociális ellátás	3
O Egyéb közösségi, személyi szolgáltatás	8	61	45	7,6	5,6
P-Q Egyéb tevékenység	–	–	–	–	–
ÖSSZESEN	571	57 396	45 408	100,5	79,5
Ebből: kizárólag külföldi tulajdonú	316	20 686	20 686	65,5	65,5
többségében külföldi tulajdonú	148	16 261	14 940	109,9	100,9
többségében belföldi tulajdonú	107	20 448	9 782	191,1	91,4

A gazdasági szervezetek beruházásainak teljesítményértéke gazdasági ág szerint

2005. I-III. negyedév

(millió forint)

Gazdasági ág	Beruházás összesen	Ebből		
		épületek és egyéb építmények	belföldi	import
			gépek, berendezések, járművek	
A, B Mezőgazdaság, vad-, erdő-, hal- gazdálkodás	6 369	1 614	1 420	1 987
C-E Ipar	18 767	8 572	5 764	4 219
F Építőipar	2 603	1 852	516	234
G Kereskedelem, javítás	3 647	1 638	1 433	564
H Szálláshely-szolgáltatás, vendéglátás	335	99	208	27
I Szállítás, raktározás, posta, távközlés	1 245	91	866	287
J Pénzügyi közvetítés	346	138	182	27
K Ingatlanügyletek, gazdasági szolgáltatás	1 346	797	438	111
L Közigazgatás, védelem, társadalom- biztosítás	3 690	3 133	440	113
M Oktatás	2 953	1 382	173	1 394
N Egészségügyi, szociális ellátás	716	336	344	37
O Egyéb közösségi, személyi szolgáltatás	1 297	867	353	70
ÖSSZESEN	43 316	20 518	12 136	9 069

A lakónépesség nem és korcsoport szerint

2005. január 1.

Életkor	Férfi	Nő	Összesen		1000 férfira jutó nő
			fő	előző év azonos időpontja = 100,0	
– 4	9 438	8 935	18 373	100,7	947
5 – 9	9 864	9 314	19 178	96,1	944
10 – 14	11 874	11 529	23 403	98,6	971
15 – 19	12 813	12 443	25 256	98,0	971
20 – 24	13 962	13 887	27 849	94,9	995
25 – 29	17 003	16 074	33 077	98,8	945
30 – 34	14 678	14 159	28 837	103,5	965
35 – 39	13 297	13 188	26 485	101,3	992
40 – 44	12 777	13 198	25 975	97,1	1 033
45 – 49	15 575	16 168	31 743	94,9	1 038
50 – 54	14 497	16 011	30 508	104,6	1 104
55 – 59	11 041	13 164	24 205	101,5	1 192
60 – 64	9 755	12 727	22 482	101,1	1 305
65 – 69	8 235	11 437	19 672	99,6	1 389
70 – 74	6 807	10 685	17 492	99,3	1 570
75 – 79	4 672	8 852	13 524	102,3	1 895
80 –	3 724	8 530	12 254	104,8	2 291
ÖSSZESEN	190 012	210 301	400 313	99,5	1 107
Ebből: 0 – 14	31 176	29 778	60 954	98,4	955
15 – 64	135 398	141 019	276 417	99,4	1 042
65 – X	23 438	39 504	62 942	101,1	1 685

A népmozgalmi események

Időszak	Házasság- kötés	Élve- születés	Halálozás	Természetes szaporodás, ill. fogyás (-)	Egy éven aluli meghaltak
2004. I. negyedév	205	839	1 399	–560	5
I. félév	747	1 685	2 637	–952	13
I–III. negyedév	1 405	2 688	3 810	–1 122	16
év	1 686	3 579	5 083	–1 504	22
2005. I. negyedév	219	909	1 461	–552	2
I. félév	738	1 774	2 782	–1 008	12
I–III. negyedév	1 442	2 766	4 012	–1 246	15
év					
A 2005. I–III. negyedév az előző év azonos időszakának %-ában	102,6	102,9	105,3	111,1	93,8

Az alkalmazásban állók száma és keresete*

Időszak	Fizikai foglalkozású	Szellemi foglalkozású	Összesen	Fizikai foglalkozású	Szellemi foglalkozású	Összesen
				előző év azonos időszaka = 100,0		
Alkalmazásban álló, fő						
2004. I. negyedév	52 891	39 139	92 029	100,5	100,7	100,6
I. félév	53 613	39 152	92 765	100,3	100,9	100,5
I–III. negyedév	53 805	39 080	92 885	100,0	100,5	100,2
év	53 478	39 160	92 638	99,5	100,4	99,9
2005. I. negyedév	51 843	38 803	90 645	98,2	100,6	99,2
I. félév	52 489	38 692	91 181	97,9	100,3	98,9
I–III. negyedév	52 742	38 638	91 379	98,0	100,4	99,0
év						
Havi bruttó átlagkereset, Ft						
2004. I. negyedév	81 612	168 326	120 408	106,6	104,7	105,6
I. félév	83 577	171 168	122 610	107,8	108,0	108,3
I–III. negyedév	84 907	168 755	122 190	108,6	107,2	108,1
év	86 417	172 422	124 797	107,9	105,5	106,8
2005. I. negyedév	91 152	205 384	142 682	111,5	122,0	118,7
I. félév	91 725	194 277	137 644	109,8	114,1	113,0
I–III. negyedév	92 020	188 535	135 114	108,5	112,3	111,2
év						
Havi nettó átlagkereset, Ft						
2004. I. negyedév	62 652	104 042	81 170	105,6	104,9	105,3
I. félév	63 671	105 278	82 212	106,4	107,4	107,2
I–III. negyedév	64 381	104 149	82 064	107,0	106,8	107,2
év	65 347	106 108	83 537	107,0	105,6	106,5
2005. I. negyedév	69 942	125 712	95 100	111,1	120,5	117,0
I. félév	70 335	120 313	92 714	110,2	114,4	112,9
I–III. negyedév	70 563	117 508	91 524	109,3	112,9	111,7
év						

* Évközi adatszolgáltatás alapján, a 4 főnél többet foglalkoztató vállalkozások, létszámhatártól függetlenül a költségvetési szervek és a kijelölt nonprofit szervezetek székhely szerinti adatai.

Az alkalmazásban állók száma gazdasági ág szerint

2005. I-III. negyedév

Gazdasági ág	Fizikai foglalkozású	Szellemi foglalkozású	Összesen	Ebből: teljes munkaidős
Száma				
A, B Mezőgazdaság, vad-, erdő-, hal-gazdálkodás	4 649	1 333	5 982	5 623
C Bányászat	140	68	208	193
D Feldolgozóipar	17 410	3 860	21 270	18 664
E Villamosenergia-, gáz-, gőz-, vízellátás	1 991	1 571	3 562	3 501
C-E <i>Ipar</i>	19 541	5 499	25 040	22 359
F Építőipar	3 275	816	4 090	3 888
G Kereskedelem, javítás	6 668	3 023	9 691	8 791
H Szálláshely-szolgáltatás, vendéglátás	2 306	498	2 804	2 380
I Szállítás, raktározás, posta, távközlés	2 133	652	2 786	2 644
J Pénzügyi közvetítés	44	575	619	539
K Ingatlanügyletek, gazdasági szolgáltatás	2 882	1 652	4 534	3 667
L Közigazgatás, védelem, társadalombiztosítás	3 803	6 048	9 850	8 649
M Oktatás	2 324	12 005	14 329	13 254
N Egészségügyi, szociális ellátás	3 687	5 359	9 046	7 013
O Egyéb közösségi, személyi szolgáltatás	1 430	1 177	2 607	2 190
ÖSSZESEN	52 742	38 638	91 379	80 995
Ebből: versenyszféra	41 421	14 204	55 625	49 925
költségvetési szerv	9 185	23 532	32 717	29 668

Előző év azonos időszaka = 100,0

A, B Mezőgazdaság, vad-, erdő-, hal-gazdálkodás	96,2	94,3	95,8	95,3
C Bányászat	62,9	112,5	73,5	71,2
D Feldolgozóipar	93,5	102,1	95,0	94,0
E Villamosenergia-, gáz-, gőz-, vízellátás	101,3	100,2	100,8	100,6
C-E <i>Ipar</i>	93,9	101,6	95,5	94,7
F Építőipar	115,4	113,7	115,1	115,1
G Kereskedelem, javítás	101,7	97,0	100,2	99,7
H Szálláshely-szolgáltatás, vendéglátás	93,3	79,7	90,5	90,4
I Szállítás, raktározás, posta, távközlés	109,4	116,9	111,1	110,0
J Pénzügyi közvetítés	96,1	109,9	108,8	107,7
K Ingatlanügyletek, gazdasági szolgáltatás	106,4	88,2	99,0	92,6
L Közigazgatás, védelem, társadalombiztosítás	100,7	100,2	100,4	100,9
M Oktatás	96,2	100,8	100,0	100,1
N Egészségügyi, szociális ellátás	89,9	103,0	97,3	100,6
O Egyéb közösségi, személyi szolgáltatás	109,1	105,9	107,6	107,6
ÖSSZESEN	98,0	100,4	99,0	98,8
Ezen belül: versenyszféra	98,6	100,1	99,0	98,1
költségvetési szerv	98,4	100,3	99,8	99,8

Az alkalmazásban állók keresete gazdasági ág szerint

2005. I-III. negyedév

Gazdasági ág	Havi bruttó átlagkereset			Havi nettó átlagkereset		
	Fizikai	Szellemi	Össze- sen	Fizikai	Szellemi	Össze- sen
	foglalkozású			foglalkozású		
Forint						
A, B Mezőgazdaság, vad-, erdő-, hal- gazdálkodás	87 659	154 627	102 587	69 309	101 773	76 545
C Bányászat	114 843	244 890	156 198	84 949	146 269	104 449
D Feldolgozóipar	99 900	231 541	125 692	75 238	138 555	87 643
E Villamosenergia-, gáz-, gőz-, vízellátás	146 070	245 689	190 378	98 729	144 660	119 158
C-E Ipar	105 269	235 872	136 085	77 986	140 447	92 723
F Építőipar	70 992	112 216	78 982	57 864	80 106	62 175
G Kereskedelem, javítás	73 655	129 823	91 606	59 862	90 430	69 631
H Szálláshely-szolgáltatás, vendéglátás	69 371	116 340	78 057	57 192	82 961	61 957
I Szállítás, raktározás, posta, távközlés	114 540	179 404	129 371	83 247	112 358	89 903
J Pénzügyi közvetítés	86 379	211 839	207 336	68 523	128 200	126 058
K Ingatlanügyletek, gazdasági szolgáltatás	71 955	184 278	118 363	59 075	115 715	82 477
L Közigazgatás, védelem, társa- dalombiztosítás	93 384	217 295	177 007	70 351	130 976	111 265
M Oktatás	95 464	193 855	178 689	73 382	119 147	112 093
N Egészségügyi, szociális ellátás	92 637	156 867	137 852	71 783	103 832	94 344
O Egyéb közösségi, személyi szolgáltatás	90 001	164 442	124 294	70 233	106 576	86 975
ÖSSZESEN	92 020	188 535	135 114	70 563	117 508	91 524
Ezen belül: versenyszféra	91 713	183 569	116 177	70 343	115 422	82 349
kölsévetési szerv	93 920	192 351	167 371	71 818	119 119	107 115

Előző év azonos időszaka = 100,0

A, B Mezőgazdaság, vad-, erdő-, hal- gazdálkodás	104,2	109,8	105,7	106,6	110,4	107,5
C Bányászat	99,7	104,2	110,4	104,5	106,8	111,8
D Feldolgozóipar	110,7	106,2	110,8	111,6	107,6	111,6
E Villamosenergia-, gáz-, gőz-, vízellátás	107,8	107,5	107,5	109,3	109,4	109,2
C-E Ipar	110,5	106,6	110,5	111,5	108,1	111,4
F Építőipar	107,2	107,8	107,2	106,9	106,5	106,7
G Kereskedelem, javítás	107,4	107,8	106,8	107,5	107,8	107,1
H Szálláshely-szolgáltatás, vendéglátás	110,0	103,3	106,0	109,3	105,8	107,0
I Szállítás, raktározás, posta, távközlés	106,3	108,8	107,8	107,5	110,5	108,8
J Pénzügyi közvetítés	114,9	114,8	115,4	114,4	113,7	114,2
K Ingatlanügyletek, gazdasági szolgáltatás	99,4	110,0	103,7	101,8	110,9	105,2
L Közigazgatás, védelem, társa- dalombiztosítás	110,3	112,7	111,8	111,0	114,1	113,1
M Oktatás	112,6	116,4	116,5	112,1	116,7	116,5
N Egészségügyi, szociális ellátás	114,3	113,2	114,3	113,6	113,4	114,1
O Egyéb közösségi, személyi szolgáltatás	110,6	115,6	112,9	110,9	114,6	112,5
ÖSSZESEN	108,5	112,3	111,2	109,3	112,9	111,7
Ezen belül: versenyszféra	107,4	108,2	108,1	108,5	109,0	108,9
kölsévetési szerv	113,1	114,8	114,8	112,7	115,4	115,1

A regisztrált munkanélküliek és a bejelentett betöltetlen álláshelyek főbb jellemzői

Hónap	Regisztrált munkanélküli	Ebből		Bejelentett betöltetlen álláshely	Egy álláshelyre jutó munkanélküli
		pályakezdő	25 éven aluli		
2004. január	20 529	1 605	3 320	1 256	16
február	21 179	1 647	3 317	1 422	15
március	20 592	1 627	3 270	1 614	13
április	19 285	1 521	2 978	1 731	11
május	18 279	1 373	2 723	1 623	11
június	17 879	1 343	2 681	2 563	7
július	18 065	1 689	2 994	2 502	7
augusztus	18 098	1 739	2 960	2 699	7
szeptember	18 156	1 749	2 954	1 790	10
október	18 438	1 702	2 884	1 555	12
november	19 039	1 719	2 990	1 294	15
december	20 055	1 758	3 110	1 028	20
2005. január	20 976	1 784	3 214	933	22
február	21 895	1 894	3 427	1 195	18
március	22 006	1 873	3 448	1 001	22
április	21 278	1 747	3 282	1 434	15
május	20 313	1 669	3 107	1 061	19
június	20 103	1 781	3 137	1 013	20
július	20 361	2 170	3 450	1 514	13
augusztus	20 552	2 348	3 593	1 393	15
szeptember	21 041	2 472	3 666	1 015	21
október					
november					
december					
A 2005. szeptember az előző év azonos időpontjának %-ában	115,9	141,3	124,1	56,7	210,0

A munkanélküli-ellátás és a foglalkoztatási programok

Hónap	Munka- nélküli- járadékban részesült ^{a)}	A járadék havi átlagos bruttó összege, Ft	Rendszeres szociális segélyben részesült ^{a)}	Állás- keresést ösztönző juttatásban részesült ^{a)}	Aktív eszközzel támogatottak ^{b)}		
					összesen	ebből	
						munka- nélküliek képzése	közhasznú foglalkoz- tatás
2004. január	5 164	35 249	8 158	644	4 235	1 120	455
február	5 253	35 820	8 508	640	4 637	1 218	542
március	4 962	36 056	8 371	608	4 853	1 239	647
április	4 446	36 251	7 823	603	4 877	1 154	753
május	4 215	36 424	7 275	630	4 744	1 019	868
június	4 238	36 575	7 035	636	4 379	764	919
július	4 257	36 791	6 947	649	3 870	502	847
augusztus	4 172	36 995	7 245	654	3 539	398	812
szeptember	4 002	37 260	7 347	633	3 410	440	814
október	4 087	37 394	7 457	660	3 249	385	762
november	4 576	37 129	7 614	686	3 336	447	789
december	4 910	36 870	7 945	698	3 066	391	630
2005. január	5 335	37 117	8 381	736	2 899	453	511
február	5 574	37 663	8 731	746	3 381	536	712
március	5 601	38 209	8 794	742	3 584	548	746
április	5 270	38 669	8 290	735	3 727	577	857
május	5 130	39 080	7 899	746	4 039	621	936
június	4 850	39 279	7 754	770	4 123	589	1 019
július	4 888	39 364	7 769	738	4 105	442	1 077
augusztus	4 853	39 601	7 886	768	3 822	374	1 008
szeptember	4 604	39 820	8 031	780	4 231	573	1 125
október							
november							
december							
A 2005. szeptember az előző év azonos időszakának %-ában	115,0	106,9	109,3	123,2	124,1	130,2	138,2

a) Időszak végén. - b) A programba belépéskor regisztrált munkanélküliek voltak, vagy egy éven belül azzá váltak volna.

A lakásállomány és a laksűrűség

január 1.

Megnevezés	2004	2005	2005. év az előző év %-ában
Lakásállomány	158 940	160 272	100,8
100 lakásra jutó lakos	253	250	98,8

Az épített és a megszűnt lakások

Időszak	Épített lakás	10 000 lakosra jutó épített lakás	Épített lakások átlagos alapterülete, m ²	Megszűnt lakás	100 épített lakásra jutó megszűnt lakás	Kiadott lakás-építési engedély
2004. I. negyedév	434	10,8	74	13	3,0	261
I. félév	605	15,1	84	32	5,3	868
I–III. negyedév	860	21,4	88	66	7,7	1 250
év	1 452	36,2	93	120	8,3	1 567
2005. I. negyedév	159	4,0	104	17	10,7	297
I. félév	501	12,5	97	38	7,6	699
I–III. negyedév	808	20,2	92	57	7,1	1 308
év						
A 2005. I–III. negyedév az előző év azonos időszakának %-ában	94,0	94,4	104,5	86,4	92,2	104,6

A lakásépítések

I–III. negyedév

Megnevezés	2004	2005
Épített lakás	860	808
Szobaszám szerint:		
1	99	53
2	205	212
3	249	219
4 és több	307	324
Építető szerint:		
önkormányzat	48	22
jogi személyiségű vállalkozás	364	297
természetes személy	386	454
egyéb	62	35
Építési cél szerint:		
saját használat	375	449
bérbeadás	49	26
értékesítés	416	326
szolgálati használatba adás	4	1
egyéb	16	6
Településtípus szerint:		
megyeszékhelyen	499	381
többi városban	174	199
községekben	187	228

A közúti közlekedési balesetek száma

Időszak	Halálos baleset	Súlyos sérüléssel járó baleset	Könnyű sérüléssel járó baleset	Összesen	Ebből: ittas állapotban előidézt
2004. I. negyedév	13	61	88	162	20
I. félév	20	117	210	347	52
I–III. negyedév	31	193	342	566	89
év	40	256	479	775	113
2005. I. negyedév	9	51	82	142	24
I. félév	21	129	206	356	64
I–III. negyedév	30	204	331	565	91
év					
A 2005. I–III. negyedév az előző év azonos időszakának %-ában	96,8	105,7	96,8	99,8	102,2

A közúti közlekedési balesetet szenvedett személyek száma

Időszak	Meghalt személy	Súlyosan megsérült személy	Könnyen megsérült személy	Összesen	Ebből: a balesetet okozó ittasága miatt
2004. I. negyedév	14	72	150	236	28
I. félév	21	137	350	508	76
I–III. negyedév	32	234	555	821	127
év	41	324	772	1 137	161
2005. I. negyedév	9	59	134	202	34
I. félév	21	154	331	506	91
I–III. negyedév	30	238	539	807	127
év					
A 2005. I–III. negyedév az előző év azonos időszakának %-ában	93,8	101,7	97,1	98,3	100,0

Az ismertté vált közbűntetés büncselekmények száma

Időszak	Büncselekmény összesen	Ebből			
		személy elleni	közrend elleni	gazdasági	vagyon elleni
2004. I. negyedév	2 855	156	432	85	1 893
I. félév	7 453	420	1 426	266	4 622
I–III. negyedév	10 437	616	1 934	389	6 478
Év	16 244	831	2 973	623	10 333
2005. I. negyedév	2 659	139	463	64	1 729
I. félév	7 089	376	1 359	244	4 248
I–III. negyedév	10 724	498	1 946	369	6 739
Év					
A 2005. I–III. negyedév az előző év azonos időszakának %-ában	102,7	80,8	100,6	94,9	104,0

A helyi és a munkaügyi bírósági ügyek száma

Időszak	Polgári peres ügy	Gazdasági peres ügy	Büntető ügy	Ebből: közbűntetés	Munkaügyi bíróság előtti peres ügy
Érkezett					
2004. I. negyedév	1 476	102	1 432	968	588
I. félév	2 970	233	2 830	1 809	1 069
I–III. negyedév	4 187	307	4 180	2 414	1 549
év	5 542	410	5 548	3 090	2 008
2005. I. negyedév	1 303	108	1 243	572	492
I. félév	2 782	208	2 690	1 209	989
I–III. negyedév	3 930	262	3 962	1 743	1 424
év					
A 2005. I–III. negyedév az előző év azonos időszakának %-ában	93,9	85,3	94,8	72,2	91,9
Befejezett					
2004. I. negyedév	1 724	86	1 458	1 057	561
I. félév	3 356	190	3 021	2 080	1 297
I–III. negyedév	4 392	264	4 141	2 491	1 706
év	5 767	346	5 547	3 179	2 330
2005. I. negyedév	1 508	115	1 515	793	572
I. félév	3 045	243	3 129	1 595	1 169
I–III. negyedév	3 984	305	4 284	2 032	1 499
év					
A 2005. I–III. negyedév az előző év azonos időszakának %-ában	90,7	115,5	103,5	81,6	87,9
Időszak végén folyamatban maradt					
2004. I. negyedév	1 931	140	1 617	1 410	1 129
I. félév	1 793	167	1 452	1 228	874
I–III. negyedév	1 974	167	1 682	1 422	945
év	1 954	188	1 644	1 410	780
2005. I. negyedév	1 749	181	1 372	1 189	700
I. félév	1 691	153	1 205	1 024	600
I–III. negyedév	1 900	145	1 322	1 121	705
év					
A 2005. I–III. negyedév az előző év azonos időszakának %-ában	96,3	86,8	78,6	78,8	74,6

Központi Statisztikai Hivatal
Pécsi Igazgatósága

STATISZTIKAI TÁJÉKOZTATÓ

Baranya megye

2005/4

Pécs, 2006. március 16.

© Központi Statisztikai Hivatal
Pécsi Igazgatóság, 2006

ISSN 1418 - 4176

Igazgató:
dr. Horváth József

Tájékoztatási osztályvezető:
dr. Németh Zsolt

Készítették:
Bálint Lajos
Berettyánné Halas Judit
Fritz János
Horváthné Takács Ibolya
Molnár Györgyné
Nyakacska Mária

*Másodlagos publikálás csak a forrás megjelölésével, adatok átadása
csak a KSH Pécsi Igazgatósága engedélyével történhet!*

A KSH Pécsi Igazgatósága kiadványai
megrendelhetők, megvásárolhatók:
Pécs, József Attila u. 10/A. Telefon: 72/533-300 Telefax: 72/533-333

KSH az interneten: www.ksh.hu

TARTALOM

TARTALOM.....	3
MEGJEGYZÉSEK.....	4
JELMAGYARÁZAT	4
A GAZDASÁG ÉS AZ ÉLETKÖRÜLMÉNYEK JELLEMZŐI	5
1. Összefoglalás	5
2. Mezőgazdaság	7
3. Ipar	11
4. Építőipar	14
5. Kiskereskedelem és vendéglátás	15
6. Idegenforgalom	15
7. Gazdasági szervezetek	19
8. Beruházás	20
9. Népeség, népmozgalom.....	22
10. Foglalkoztatottság, keresetek.....	24
11. Munkanélküliség.....	26
12. Lakásépítés	28
13. Közúti közlekedési balesetek	30
14. Bűnözés	30
TÁBLÁZATOK.....	33

MEGJEGYZÉSEK

A tárgyidőszakra vonatkozó adatok előzetesek, a korrekció miatt az év folyamán módosulhatnak. A végleges éves adatokat a megye/Budapest évkönyvében közöljük.

A százalék- és viszonyszámok számítása kerekítés nélküli adatokból történt.

Az adatok és a megoszlási viszonyszámok kerekítése egyedileg történt, ezért a részadatok összegei eltér(het)nek az összesen adatoktól.

A népességre vetített mutatókat lakónépességi adatok alapján számítottuk.

Az ágazatok megnevezését helyenként rövidítettük, a pontos megnevezéseket a 2005/1. sz. Statisztikai Tájékoztató Függeléke tartalmazza.

JELMAGYARÁZAT

- + Előzetes adat.
- A megfigyelt statisztikai jelenség nem fordult elő.
- .. Az adat nem ismeretes.
- ... Nem közölhető adat.
- X A mutató nem értelmezhető.
- 0 A mutató értéke olyan kicsi, hogy kerekítve zérust ad.

A GAZDASÁG ÉS AZ ÉLETKÖRÜLMÉNYEK JELLEMZŐI

1. Összefoglalás

Baranya megyében – az elhúzódó télnek, illetve a tavaszi-nyár eleji csapadékos időjárásnak betudhatóan – **a főbb őszi betakarítású növények 2005. évi terméseredménye** többnyire alatta maradt a tavalyiaknak. A megye szántóterületét legnagyobb arányban elfoglaló kukoricából ugyan a terület némi mérséklődése mellett az előző évinél jóval több termett, azonban a búzánál már a terület 12,1%-os zsugorodása mellett mintegy ötödével esett vissza a termésmennyiség. A napraforgónál és a lucernaszénánál rosszabb volt a helyzet: előbbinél a betakarított terület 18,0%-os növekedése ellenére a termésmennyiség kismértékben csökkent tavalyhoz képest, az utóbbinál pedig a terület nagyarányú növekedése mellett is csak a termésmennyiség szinten maradása volt regisztrálható. A cukorrépánál és a burgonyánál ugyanakkor az elmúlt évihez képest mind a termésmennyiség, mind a terület jelentősen visszaesett.

A 2005. december 1-jén – az adott évi Gazdaságszerkezeti Összeírás keretében – végrehajtott **állatszámítás** adatai szerint Baranyában a szarvasmarhák száma az egy évvel korábbihoz képest 4,8%-kal csökkent, miközben a sertések száma 3,6, a juhoké 2,8%-kal nőtt. Baranya ezzel együtt a megyék rangsorában a 100 hektár mezőgazdasági területre jutó állatsűrűség alapján a sertéseknél a legjobb mutatót mondhatta magáénak, szarvasmarhákénál a középmezőnyénél valamivel gyengébb helyen szerepelt, míg a juhoknál a sereghajtók között foglalt helyet. Az anyaállatokat tekintve a tehén-létszám tavalyhoz képest valamelyest mérséklődött, az anyakoca-állomány nagyarányban visszaesett, az anyajuhok száma pedig kismértékben csökkent.

A legalább 5 főt foglalkoztató vállalkozások megyében működő telepeinek **ipari termelése** 282 milliárd forint volt, összehasonlítható áron számítva 2,4%-kal több az egy évvel korábbinál. Baranya egy lakosra jutó ipari termelése 706 800 forint volt, amellyel az ország megyéinek csökkenő rangsorában az utolsó előtti helyen állt. A 49 főnél többet foglalkoztatók székhely szerinti adatai alapján az **értékesítés árbevétele** 338,2 milliárd forintot tett ki, összehasonlítható áron számítva 1,2%-kal többet a 2004. évinél. A csekély gyarapodás az export élénk, 36%-os növekedéséből adódott, a belföldi értékesítés volumene több mint 6%-kal csökkent.

A legalább 5 főt foglalkoztató baranyai székhelyű **építőipari vállalkozások** építőipari termelési értéke 28,3 milliárd forint volt, összehasonlítható áron számítva csaknem 27%-kal több az egy évvel korábbinál. Az építőipari teljesítmények 65%-át kitevő épületek építésében 29%, az egyéb építmények építésében 22% növekedést regisztráltak.

2005. december 31-én 6541 kiskereskedelmi egység rendelkezett működési engedéllyel. A 2004-es év végi állapothoz képest a kiskereskedelmi egységek száma 32-vel bővült, míg az egyéni vállalkozások száma 30-cal csökkent.

Az elmúlt év során Baranya megyébe 259 ezer vendég érkezett, akik 621 ezer vendégéjszakát tölthettek el a megye **kereskedelmi szálláshelyein**. A vendégek száma 2,7, a vendégéjszakáké 5,2%-kal csökkent 2004-hez képest. A visszaesés megfigyelhető mind a belföldi, mind a külföldi vendégek esetében. A vendégek száma a külföldiekénél 5,2, a belföldiekénél 2,1%-kal esett vissza. A vendégéjszakák száma huszadával csökkent mind a hazai, mind a külföldi látogatók esetében.

Baranya megyei székhellyel 2005 végén 49 573 **gazdasági szervezetet** tartottak nyilván, számuk megközelítette az egy évvel korábbit. A gazdasági szervezetek 92%-a volt **vállalkozás**, amelyek száma összességében ugyancsak megközelítette az egy évvel korábbit. Ezen belül a jogi személyiségű vállalkozások száma élénkebben, a jogi személyiség nélküli társas formák szerény mértékben gyarapodtak, az egyéni vállalkozások száma viszont mérséklődött az egy esztendő alatt.

A baranyai székhelyű gazdasági szervezetek új **beruházásainak** teljesítményértéke 67,9 milliárd forintot tett ki, folyó áron is lényegesen kevesebbet, mint 2004-ben. Az egy lakosra jutó beruházás-érték 170 100 forint volt, az országos átlag 56%-a, a megyék átlagának négyötöde.

Baranya megyében az elmúlt év demográfiai folyamatai jellegében az országoshoz hasonlóan alakultak. Kismértékben emelkedett az élveszületések száma, ugyanakkor többen is haltak meg, mint egy évvel korábban, így folytatódott a **népesség** természetes fogyása, amelyet vándorlási veszteség is tetézett. Ennek következményeként 2005-ben a megye lélekszáma a 400 000 fős lélektani határ alá, az előzetes adatok alapján 398 000 főre csökkent.

A Baranya megyei székhelyű megfigyelt szervezeteknél 2005-ben átlagosan **90 997 fő állt alkalmazásban**, 1,1%-kal kevesebb, mint egy évvel korábban. A létszám a versenyszférában és a költségvetés területén is valamelyest (0,8% illetve 0,3%-kal) elmaradt az előző évitől.

A teljes munkaidőben foglalkoztatottak **havi bruttó átlagkeresete** 2005-ben 137 000 Ft volt, közel 11%-kal több mint az előző évben. A keresetek növekedése a megyében közel 2%-ponttal magasabb volt ugyan az országosnál, összegét tekintve azonban lényegesen elmaradt a mintegy 158 000 Ft-os országos átlagtól.

A teljes munkaidőben foglalkoztatottak **havi nettó átlagkeresete** Baranya megyében 92 490 Ft-ot tett ki, amely közel 11%-kal volt magasabb az egy évvel korábbinál. Miután a fogyasztói árak ugyanezen időszakban 3,6%-kal emelkedtek, a megyei keresetek reálértéke 7,3%-kal nőtt.

A Baranya Megyei Munkaügy Központ kirendeltségein 2005 végén **22 109 munkanélkülit** tartottak nyilván, 10,2%-kal többet mint egy évvel korábban. Országosan ugyanezen időszak alatt 2,5%-os emelkedés mutatkozott.

A munkanélkülieknek a gazdaságilag aktív népességhez viszonyított aránya emelkedett az egy évvel korábbihoz képest. A **munkanélküliségi ráta** 2005 decemberére a tavalyit 2 százalékponttal meghaladva 14,1%-ra nőtt. Az országos rangsort tekintve a baranyai mutató az 5. legmagasabb, amely jelentős romlást mutat az egy évvel korábbihoz képest.

Baranyában 2005 végén 735 **betöltetlen álláshelyet** regisztráltak, amely kevesebb, mint háromnegyede az előző év végének. A felajánlott munkahelyek zömét (83%-át) fizikai foglalkozásúaknak kínálták a munkáltatók.

A **lakásépítési** kedv tavaly Baranyában jelentősebb mértékben hanyatlott, mint az ország egészében. A megyében 2005-ben összesen 1277 új lakás létesült, 12%-kal (országosan 6%-kal) kevesebb, mint egy évvel korábban. 10 000 lakosra a 2004. évi 36-tal szemben 32 épített lakás jutott, ami 9-cel maradt el az országos átlagtól.

A megye közútjain 2005-ben 764 személysérüléses **közlekedési baleset** történt, számuk egy százalékkal alatta maradt az egy évvel korábbinak. A balesetek következtében 1097-en sérültek meg, 3,5%-kal kevesebben mint 2004-ben, ezen belül azonban a halálosan és súlyosan sérültek száma emelkedett.

Baranya megyében az elmúlt esztendő során 15 633 **bűncselekmény vált ismertté**, mintegy 4%-kal kevesebb az egy évvel korábbinál, ugyanakkor a bűnelkövetők száma mindössze egy százalékkal ugyan, de emelkedett.

2. Mezőgazdaság

A 2005. évben az agrártermékek termelőiár-szintje gyakorlatilag megegyezett az egy évvel korábbival. Ezen belül a **növényi termékek** árszínvonala 0,6%-kal csökkent, az **állati termékeké** 1,8%-kal nőtt. A mezőgazdasági termeléshez felhasznált termékek és szolgáltatások árszintje ugyanakkor 0,5%-kal mérséklődött, miközben a főbb tételeket jelentő energia ára 10,6, a műtrágyáké 3,4%-kal nőtt, a takarmányoké pedig 3,6%-kal csökkent.

A 2005. évi időjárás a Baranya megyei növénytermesztésben – az elhúzódó télnek, illetve a tavaszi-nyári eleji csapadékos időjárásnak betudhatóan – nem mindegyik növényre nézve volt kedvező. Előzetes adataink szerint 2005-ben a fontosabb növények közül

- a megye szántóterületét legnagyobb arányban elfoglaló kukoricából az előző évinél jóval több termett, miközben a terület némileg mérséklődött. (Országos szinten a 2004. évinél valamivel nagyobb területről 8,2%-kal több kukoricát takarítottak be.)
- a szántónak további jelentős részére kiterjedő búzából a múlt évinél mintegy ötödével arattak le kevesebbet, úgy, hogy közben a terület 12,1%-kal zsugorodott. (Az összes hazai termelő viszonylatában a búza termésmennyisége 2004. évhez képest 15,4%-kal csökkent, miközben a betakarított terület 3,7%-kal mérséklődött.)
- a viszonylag számottevő szántóföldi hányadot kitevő napraforgónál a terület 18,0%-os növekedése ellenére a termésmennyiség 2,5%-kal visszaesett. (Országosan 5,8%-kal nagyobb területről 7,1%-kal kevesebb napraforgót takarítottak be, mint 2004-ben.)
- a szántónak kis részét jelentő cukorrépából a múlt évinél közel egyharmadával termett több, miközben a terület 38,5%-kal nőtt. (Magyarország egészének viszonylatában a terület valamelyes mérséklődése mellett gyakorlatilag ugyanannyi cukorrépát takarítottak be, mint 2004-ben.)
- lucernaszénából a múlt évihez hasonló termésmennyiséget regisztráltak a betakarított terület 13,1%-os növekedése mellett. (A hazai termelők összességét tekintve 2004-hez képest a terület kismértékű csökkenésével a termésmennyiség 13,4%-os visszaesése volt tapasztalható.)
- burgonyából a múlt évinél közel egynegyedével termett kevesebb, úgy, hogy közben a terület is 13,6%-kal csökkent. (Az ország egészében 2004. évhez képest a terület közel egyötödével való zsugorodása a termésmennyiségnek nagyjából hasonló mértékű visszaesésével járt együtt.)

**Fontosabb őszi betakarítású növények terméseredménye
2005.**

Megnevezés	2005. évi terület, ezer hektár	2005. évi terület a(z)		2005. évi termés-átlag, kg/hektár	2005. évi termésátlag a(z)	
		2004. évi	1996–2000. évek átlagának		2004. évi	1996–2000. évek átlagának
		százalékában			százalékában	
Baranya megyében						
Búza	49	87,9	100,9	4 950	91,8	106,9
Kukorica	89	99,7	102,3	8 240	107,2	129,0
Napraforgó	13	118,0	103,3	2 230	82,9	145,8
Cukorrépa	3	138,5	110,3	66 080	94,1	124,6
Burgonya	1	86,4	45,0	22 890	89,4	103,0
Lucernaszéna	5	113,1	73,3	5 530	88,9	104,3
Országosan						
Búza	1 130	96,3	100,4	4 490	87,7	116,3
Kukorica	1 196	100,5	99,8	7 540	107,7	142,0
Napraforgó	508	105,8	125,1	2 170	87,9	108,0
Cukorrépa	61	98,4	105,2	57 060	100,6	133,5
Burgonya	25	80,6	69,4	24 550	107,9	113,1
Lucernaszéna	152	98,1	97,4	5 370	88,2	112,8

Baranya a fontosabb őszi betakarítású növények 2005. évi terméseredményei alapján a megyei rangsorban kukoricánál és búzánál a harmadik, napraforgónál a nyolcadik, cukorrépánál a negyedik, lucernaszénánál a hetedik és burgonyánál a tizenharmadik helyen szerepelt. A baranyai átlag kukoricánál, búzánál csupán az országosan legjobbnak számító Tolna és a Fejér megyei mutató mögött maradt el, míg napraforgó esetében a térséget – Veszprém, Zala és Nógrád kivételével – többnyire a többi dunántúli megye, valamint az észak-magyarországi területek is megelőzték. A kisebb súlyú növények közül cukorrépánál a baranyai termésátlagot csak a másik két dél-dunántúli megye, valamint Bács-Kiskun megye értéke haladta meg, miközben a lucernaszénánál regisztrált terméseredmény a Tolna, a Csongrád, a Fejér, a Bács-Kiskun, a Komárom-Esztergom és a Vas megyei értékeknek maradt alatta. Burgonyából ugyanakkor országosan a legmagasabb termésátlagokat Győr-Moson-Sopron és Komárom-Esztergom megyékben tapasztalták.

A legkisebb terméseredményeket tekintve a kukoricánál, a burgonyánál és a lucernaszénánál főként az északi-északkeleti megyék voltak kedvezőtlen helyzetben, míg a búzánál Csongrád, Vas és Veszprém megyéket, a napraforgónál az alföldi területeket, a cukorrépánál pedig Zala, Veszprém és Heves megyéket lehet kiemelni.

A szőlő- és gyümölcsstermesztés előzetes eredményeit tekintve 2005-ben a **szőlőből** betakarított mennyiség némileg alatta maradt az egy évvel korábbinak, miközben a főbb gyümölcsöknél ennél kedvezőtlenebb volt a helyzet. **Almából** ugyan még mintegy ötödével szedtek le többet, mint 2004-ben, azonban **meggyből** mintegy negyedével, **őszibarackból** közel egyötödével, **szilvából** pedig 40%-kal termelt kevesebb az előző évihez képest.

A 2005. december 1-jén – az adott évi Gazdaságszerkezeti Összeírás keretében – végrehajtott állatszámllálás adatai szerint Baranyában 28,6 ezer darab szarvasmarhát, 354,1 ezer darab sertést és 26,8 ezer darab juhot regisztráltak.

Baranya a 100 hektár mezőgazdasági területre jutó állatsűrűség alapján a megyei rangsorban szarvasmarháknál a középmezőnynél valamivel gyengébb helyen szerepelve némileg alatta maradt az országos átlagnak. A juhoknál ennél rosszabb volt a helyzet: a megye a „sereghajtók” között foglalt helyet és messze elmaradt az országos szinttől. Ezzel szemben a térség a sertéseknél – országos viszonylatban is jelentős állományával – a megyék közül a legjobb mutatót mondhatta a magáénak.

Ezzel együtt a fenti létszámok szarvasmarhák esetében az egy évvel korábbinál 4,8%-kal voltak alacsonyabbak, miközben a sertések száma 3,6, a juhoké 2,8%-kal nőtt. Az anyaállatokat tekintve a tehén-létszám valamelyest mérséklődött, az anyakoca-állomány nagyarányban visszaesett, az anyajuhok száma pedig kismértékben csökkent. (Országosan 2004. december 1-jéhez képest a szarvasmarhák száma a baranyainál kisebb arányban fogyott, miközben a sertésállomány csökkent, a juh-létszám nagysága pedig alig változott.)

2005. decemberében a megyei **szarvasmarha-állomány** 86%-át gazdasági szervezetekben, 14%-át pedig egyéni gazdaságokban tartották. Az állatok száma az elmúlt egy évben a gazdasági szervezetekben számottevően csökkent, míg az egyéni gazdaságokban kismértékben fogyott. Ezzel együtt a tehenek száma a gazdasági szervezetekben valamelyest mérséklődött, az egyéni gazdaságokban pedig viszonylag jelentős mértékben csökkent.

Az elmúlt néhány évre visszatekintve a gazdasági szervezetek szarvasmarha- és tehénállományát – az év végi létszám-adatok alapján – stagnálás, az egyéni gazdaságokét pedig folyamatos csökkenés jellemezte, ami a tartási kedv erőteljes megcsappanását mutatja.

Szarvasmarha-állomány Baranya megyében, darab

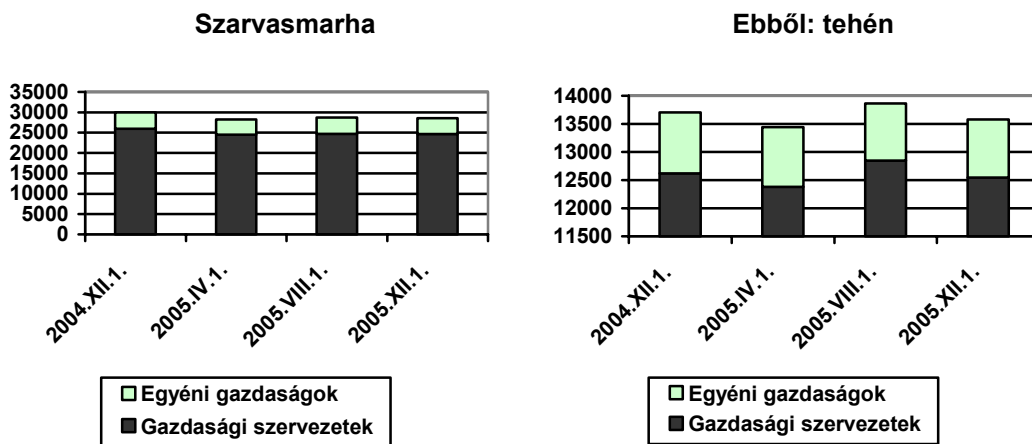

A 2005. decemberében regisztrált baranyai **sertésszám** – a korábbi időszakokhoz hasonlóan – 80–20%-os arányban oszlott meg a gazdasági szervezetek és az egyéni gazdaságok között. A gazdasági szervezetek állománya a 2004. december 1-jei létszámhoz képest 4,2, az egyéni gazdaságoké pedig 1,2%-kal volt több. Az anyakoca-szám ugyanakkor a gazdasági szervezetekben közel egyötödével csökkent, az egyéni gazdaságokban pedig 5,8%-kal emelkedett.

A megelőző néhány évben a sertésállomány növekedését csak a gazdasági szervezetekben lehetett tapasztalni, az egyéni gazdaságokban inkább az állatok évről évre való csökkenése volt jellemző. A mostani változás a megyei gazdasági szervezeteknél – amelyek az adott gazdálkodási forma országos állományának egy igen jelentős hányadát összpontosítják – valószínűleg piaci problémákkal függ össze, amire az is utal, hogy a gazdasági szervezetek anyakocáinak száma – a korábbi időszakokkal ellentétben – az elmúlt egy évben csökkent. Az egyéni gazdaságokban ugyanakkor az állományok 2004-2005. decembere közti növekedése a – gazdálkodók egy adott körét érintő – koncentrációs tendenciák felerősödésével magyarázható.

Sertésállomány Baranya megyében, darab

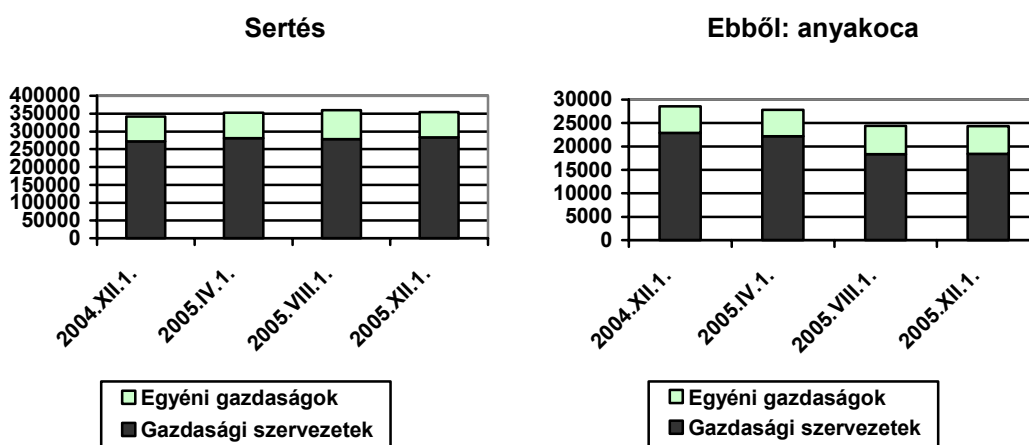

A múlt év végén a megyei **juhállomány** túlnyomó többsége az egyéni gazdaságokban összpontosult, és az állatoknak csak 13%-át tartották gazdasági szervezetekben. A juhek száma az elmúlt egy év alatt a gazdasági szervezetekben 8,3%-kal nőtt, míg az egyéni gazdaságokban 2,0%-os állománybővülést regisztráltak. Az anyajuhok száma ugyanakkor a gazdasági szervezetekben nagyarányban visszaesett, az egyéni gazdaságokban pedig valamelyest mérséklődött.

Juhállomány Baranya megyében, darab

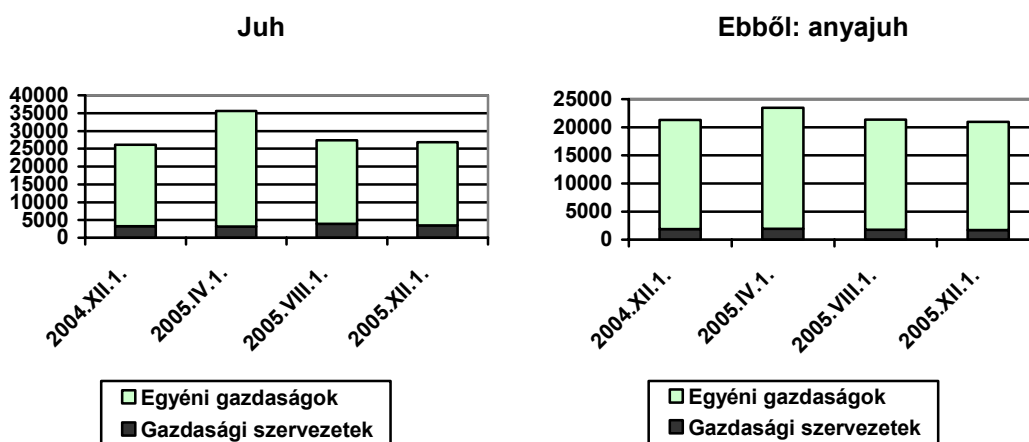

3. Ipar

Országosan 2005-ben előzetes adatok alapján a vállalkozások teljes körére számítva 7,3%-kal nőtt az ipari termelés volumene az egy esztendővel korábbihoz képest. A teljes gazdálkodói körön belül hasonló volt a termelésnövekedés a legalább 5 főt foglalkoztató és a legalább 50 fős gazdálkodók körében is (7,5%, illetve (7,8%)). Ez utóbbi szervezeti kör összes értékesítésének 7,1%-os gyarapodásában az export erőteljesebb (11,8%-os), a belföldi eladások szerényebb (1,3%-os) növekedése játszott szerepet.

Baranya megye ipari teljesítménye 2005-ben – az egy évvel korábbi csökkenéssel ellentétben – csekély mértékben nőtt. **A legalább 5 főt foglalkoztató vállalkozások megyében működő telepeinek adatai alapján** a bruttó termelési érték összege 282 milliárd forint volt, összehasonlítható áron számítva 2,4%-kal több az egy évvel korábbinál. E növekedéssel a régió megyéi között az élen állt, Tolnában alig (0,6%-kal) gyarapodott, Somogyban pedig számottevően, több mint 31%-kal visszaesett a termelés összehasonlítható áron számított értéke. A Dél-Dunántúlon összességében 14%-os csökkenés következett be, amely az ország régiói között a legjelentősebb volt, ezen kívül csak a Nyugat-Dunántúlon mérséklődött (2%-kal) az ipari termelés volumene (amelyet a zalai visszaesés idézett elő), miközben a többi régió kisebb nagyobb mértékben növelni tudta termelését.

Hosszabb idő távlatában Baranya ipari termelése jelentősebb mértékben 2000-ben nőtt utoljára, amelyet 2001-ben számottevő csökkenés követett. Az azt követő években ingadozás volt jellemző, a változás mértéke azonban mindkét irányban kisebb volt. A 2001-es jelentős visszaesés következtében azonban az ipari termelés összehasonlítható áron számított értéke még 2005-ben is csaknem 15%-kal elmaradt a 2000. évitől. (Országosan ugyanebben az időszakban 33%-os növekedést regisztráltak.)

Az ipari termelés alakulása *

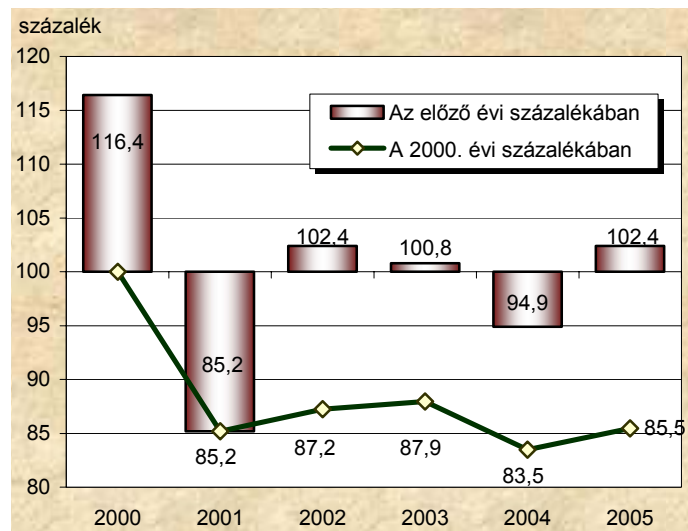

* A legalább 5 főt foglalkoztató vállalkozások telephely szerinti adatai alapján, összehasonlítható áron számítva.

Az **egy lakosra jutó ipari termelés** Baranyában 706 800 forint volt 2005-ben, 43%-a az országos, 87%-a a régiós átlagnak. Az egyes megyékre jellemző különböző irányú és mértékű termelésváltozás következtében a mutató értéke alapján Baranya 2005-ben a megyék rangsorában egy hellyel előbbre sorolódott az egy évvel korábbihoz képest, így (Szabolcs-Szatmár-Bereg megyét megelőzve) az utolsó előtti helyet foglalta el. A régió 811 500 forintot kitevő átlaga viszont a legalacsonyabb volt a régiók között, ami hátrébsorolódást jelent. A Dél-Dunántúlon továbbra is Somogy megye áll az élen, előnye viszont lényegesen megcsappant az elmúlt egy esztendő alatt.

Az ipari termelés indexe és az egy lakosra jutó termelési érték alakulása régiók szerint *, 2005

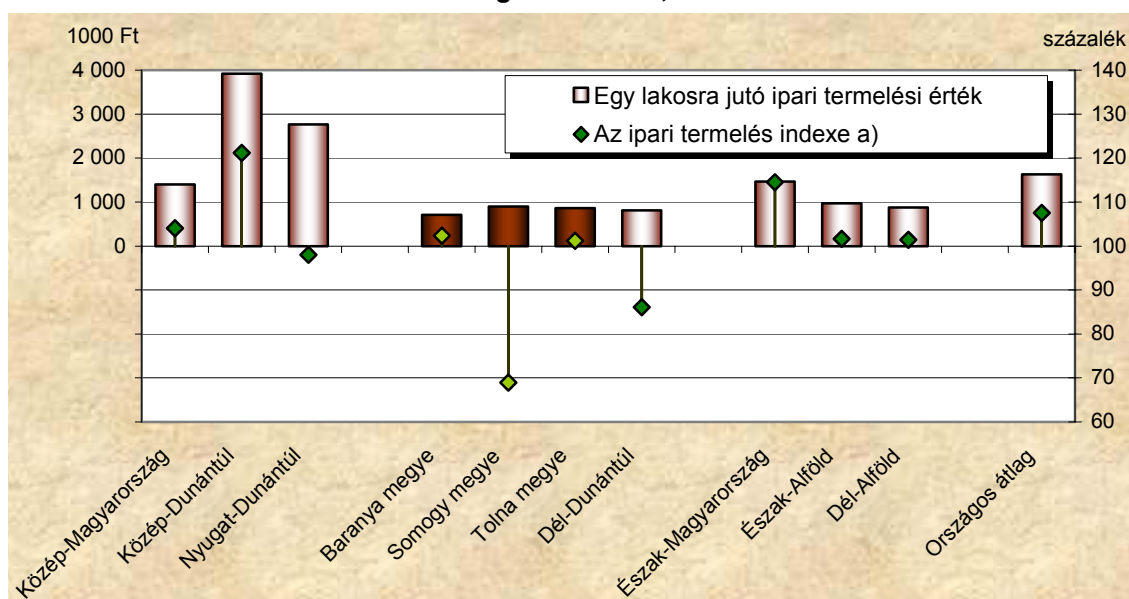

* A legalább 5 főt foglalkoztató vállalkozások telephely szerinti adatai alapján.
 a) Összehasonlítható áron számítva, 2004 = 100,0.

Gazdasági ágankénti bontásban a termelés és az értékesítés adatai a **Baranya megyei székhelyű, legalább 50 főt foglalkoztató iparszervezetekre** vonatkozóan állnak rendelkezésünkre. E szervezeti kör **bruttó termelési értéke** 2005-ben 254,4 milliárd forint volt, összehasonlítható áron 1,8%-kal több az egy évvel korábbinál. Az év során a nagyon csekély súlyú bányászat teljesítménye (elsősorban a már korábban is csak az erőmű ellátását biztosító szénbányászat befejezéséből fakadóan) csaknem egynegyedére esett vissza, de a villamosenergia-, gáz-, gőz-, vízellátásban is tíz százalékos csökkenés következett be. Az ipar szerény növekedése tehát kizárólag a feldolgozóipar 7,3%-os gyarapodásából fakadt. A feldolgozóipari ágazatok közül a megyében leginkább az országosan is piaci gondokkal küzdő textiliparban csappant meg a termelés volumene (csaknem egyötödével), a nemfém ásványi termék gyártásában pedig 7%-os csökkenést regisztráltak. A többi feldolgozóipari ág közül az élelmiszeripar és a fémfeldolgozási termékek gyártása alig változó, a fafeldolgozás, nyomdai tevékenység gyártása, a vegyipar, a gépipar, valamint a máshova nem sorolt feldolgozóipar pedig jelentősen növekvő teljesítményt ért el.

Az ipari termelés szerény növekedése a legalább 50 főt foglalkoztató vállalkozásoknál **alkalmazásban állók számának** 6%-os csökkenése mellett valósult meg. Ezen belül is a villamosenergia-, gáz-, gőz-, vízellátásban csekély mértékben (egy százalékkal), a feldolgozóiparban mintegy 7%-kal mérséklődött a foglalkoztatottak száma. A feldolgozóipari ágak közül a vegyipar egy évvel korábbi szintű, illetve az élelmiszer-, ital- és dohánygyártás 2%-kal növekvő létszámán kívül minden területen kisebb-nagyobb mértékű csökkenés következett be, közülük a legnagyobb mértékű a textilipari létszámleépítés volt.

A teljesítmények és a létszám változását az egyes szervezetek körében szinte folyamatosan piaci viszonyokhoz igazodó létszámgazdálkodáson túl (amely gyakrabban leépítést takart) szervezeti módosulások is befolyásolták. Így az év során osztódások és beolvadások egyaránt bekövetkeztek, s számos új szervezet lépett be illetve esett ki az adatszolgáltatók köréből létszámának 50 fő fölé növekedése vagy az alá csökkenése következtében. Újabb felszámolások indultak továbbá e szervezeti körben is, amelyek ugyancsak piaci hatások következményei.

A feldolgozóipari ágazatok ipari termelésének és létszámának alakulása ,2005

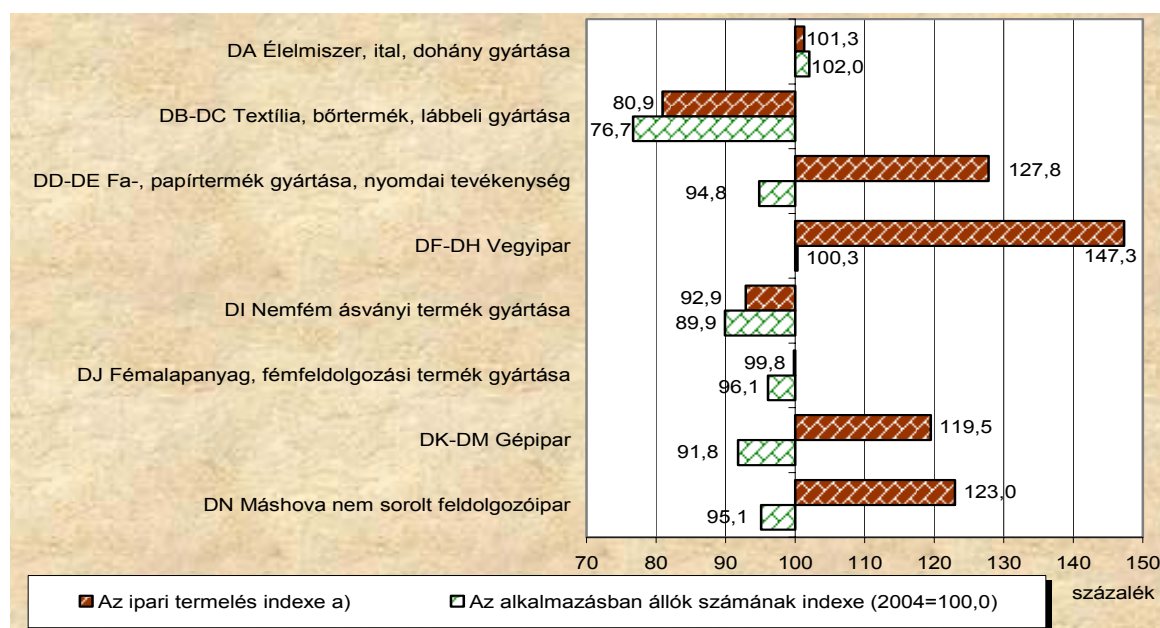

* A baranyai székhelyű, legalább 50 főt foglalkoztató vállalkozások adatai alapján.
a) Összehasonlítható áron számítva, 2004 = 100,0.

A 49 főnél többet foglalkoztató baranyai székhelyű ipari vállalkozások összes **értékesítési árbevétele** 2005-ben mintegy 338,2 milliárd forint volt, összehasonlítható áron számítva 1,2%-kal több az egy évvel korábbinál. A szerény növekedés az export jelentős, 36%-os gyarapodásából adódott, a belföldi eladásokból származó árbevétel összehasonlítható áron számított értéke 6,3%-kal elmaradt az egy évvel korábbitól. (A korábbi negyedévekhez hasonlóan azonban a változások értékelésénél most is felhívjuk a figyelmet arra, hogy a számviteli elszámolás szabályainak módosulása következtében a megyében jelentős gépipari értékesítés 2004-ben belföldikén, 2005-ben exportként lett figyelembe véve.)

Az egyes nemzetgazdasági ágak összes értékesítésének változása nem tért el lényegesen a termelésétől, így a *bányászat* értékesítési árbevétele csaknem az egynegyedére, a *villamosenergia-, gáz-, gőz-, vízellátásé* pedig 5%-kal csökkent, s ez mindkét gazdasági ág esetében (nem lévén exportja) a belföldi eladások visszaesésével volt összefüggésben. A *feldolgozóipar* 7,4%-os növekedését az export jelentős, 36%-os gyarapodása tette lehetővé, miközben a belföldi értékesítés 6%-ot meghaladóan (6,2%-kal) csökkent. Az egyes feldolgozóipari ágak értékesítési irányonkénti lehetőségei nagymértékben különböztek.

- A textiliparban és a nemfém ásványi termékek gyártásában mind a belföldi, mind az export-árbevétel csökkent, a fa-, papírtermék gyártásával, nyomdai tevékenységgel foglalkozók ugyanakkor mindkét irányban jobban teljesítettek az egy évvel korábbinál.
- Belföldi eladásainak bővítése következtében tudta növelni értékesítése volumenét az élelmiszeripar és a vegyipar, a kivétel ugyanis mindkét ágazatban kevesebb volt az egy évvel korábbinál.
- A gépipar és a máshova nem sorolt feldolgozóipar exportjának számottevő növekedése pedig a belföldi piacról származó árbevétel jelentős megcsappanásával párhuzamosan ment végbe.

A megye ipari értékesítésében a legnagyobb részesedésű továbbra is a villamosenergia-, gáz-, gőz-, vízellátás valamint az élelmiszeripar, az előbbi kizárólag, az utóbbi pedig nagyrészt belföldi piacot lát el (az élelmiszeripar azonban így is a második legjelentősebb exportú iparág). A harmadik legnagyobb súlyú ágazat a megyei székhelyű vállalkozások között a gépipar, amely az exportban meghatározó szerepet tölt be és e gazdálkodói körben a 2005. évi ipari kivitel hattizedét adta.

**Az ipari értékesítés árbevétele irányok és gazdasági ágak, ágazatok szerint,*
2005**

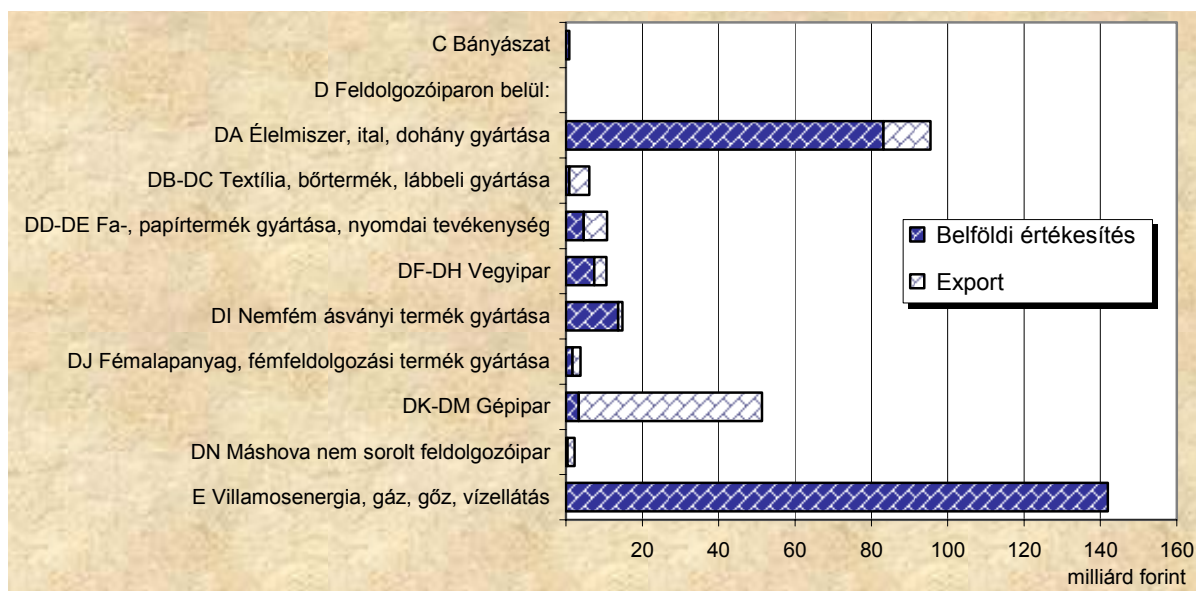

* A legalább 50 főt foglalkoztató vállalkozások székhely szerinti adatai alapján.

Az export élénk növekedése és a belföldi értékesítés csökkenése ellenére is meglehetősen alacsony, 23,6% volt a megyében az **export aránya** 2005-ben. Ez az ország megyéi közül csupán a Tolna megyei alig egyötödös hányadot múlja felül, s lényegesen elmaradt mind a Dél-Dunántúl 45,6%-os, mind az országosan a legalább 50 főt foglalkoztató vállalkozói körben jellemző 57,9%-os aránytól.

4. Építőipar

Az építőipari teljesítmények az **országban** 2005-ben kedvezően alakultak. A vállalkozások teljes körében 16,6%-kal, ezen belül a legalább 5 főt foglalkoztatók taborában 15,5%-kal nőtt az építőipari termelés összehasonlítható áron számított értéke.

Baranya megyében 2005-ben az országot meghaladóan nőtt az építőipari teljesítmény. A legalább 5 főt foglalkoztató **építőipari vállalkozások székhely szerinti előzetes adatai alapján az építőipari termelés értéke** 28,3 milliárd forintot tett ki, összehasonlítható áron számítva csaknem 27%-kal többet az egy évvel korábrinál. Ez az utóbbi jó néhány év legjelentősebb termelés-növekedése volt, s az ország megyéi között 2005-ben a legjelentősebb. E gazdasági ág ennek ellenére is alacsony teljesítőképességgel bír, a hasonló gazdálkodói kör országos építőipari termelési értékének mindössze 2,1%-át adták a megyében székhellyel rendelkező vállalkozások. Megyei székhelyű nagyvállalkozás ebben a nemzetgazdasági ágban egyáltalán nem található, s a közepesek közül is összesen tizenegy 50-150 fős működött 2005-ben, ami a fővállalkozás lehetőségeit erősen behatárolja.

Ezzel összefüggésben meglehetősen alacsony az építőipari teljesítmények fajlagos mutatója is. Az **egy lakosra jutó építőipari termelés** 2005-ben 70 900 forint volt, az országos átlag 53%-a. A mutató értéke az ország megyéi közül az 5. legalacsonyabb volt, s a megyék átlagának nem egészen a 78%-át tette ki.

Az **építménycsoportok** közül 2005-ben az épületek és az egyéb építmények építésének növekedése is élénk volt. Az építőipari termelés 65%-át tette ki az épületek építése, amelynek összehasonlítható áron számított értéke 29%-kal múlta felül az egy évvel korábbit, miközben az egyéb építmények építésében 22%-os gyarapodást regisztráltak.

A 2005. év végi **szereződésállomány** összege 4,8 milliárd forintról szólt, összehasonlítható áron számítva egynegyedével többről, mint egy esztendővel korábban. A szerződésállomány építménycsoport szerinti összetétele eltért az építőipari teljesítményekétől: a megrendelések valamivel nagyobb hányada, 53%-a egyéb építmények építésére szólt, s jó négyeszeres növekedést mutatott az egy évvel korábbihoz képest, míg az épületek építésére folyamatban lévő szerződések összehasonlítható áron számított értéke mintegy háromtizeddel csökkent.

5. Kiskereskedelem és vendéglátás

Baranya megyében 2005. december 31-én 6541 **kiskereskedelmi egységet** regisztráltunk, amiből 2595-öt egyéni vállalkozók működtettek. A 2004-es év végi állapothoz képest a kiskereskedelmi egységek száma 32-vel bővült, míg az egyéni vállalkozások száma 30-cal csökkent.

Üzlettypusok szerint a három fő kategória közül a járműüzletek száma jelentősen (7,5%-kal), az élelmiszer és élelmiszer jellegű vegyes üzlet mérsékelten (0,5%-kal) növekedett, míg a nem élelmiszer kiskereskedelmi üzletek száma alig érezhetően csökkent. Az egyéni vállalkozások által működtetett egységek száma is hasonló mértékben változott. Ez alól csak a nem élelmiszer jellegű kiskereskedelmi üzletek tekinthetők kivételnek, ahol a csökkenés 2,9%-ot tett ki.

Baranya megyében 2005 végén 2268 **vendéglátóhely** működött, közel felét (1087) egyéni vállalkozások üzemeltették. A vendéglátóhelyek száma 4,3%-kal bővült, míg az egyéni vállalkozók által működtetetté 1,1%-kal. Nem változott jelentősen sem az éttermek, cukrászdák, sem a bárók, borozók száma. Jelentősen nőtt viszont a társas vállalkozások által fenntartott munkahelyi vendéglátóhelyek száma.

6. Idegenforgalom

2005-ben a hazai kereskedelmi szállások 6,9 millió vendéget fogadtak, akik 19,3 millió vendégéjszakát tölthettek el a szálláshelyeken. A belföldi vendégek száma 3,5 millió fő, az általuk eltöltött vendégéjszakák száma 8,7 millió volt. A hazai vendégek száma 5,3%-kal, a vendégéjszakáké 3,5%-kal emelkedett 2004-hez képest. A tavalyi év során a kereskedelmi szálláshelyekre 3,4 millió külföldi vendég érkezett, akik 10,6 millió vendégéjszakát tölthettek el hazánkban. A vendégek száma 2004-hez viszonyítva 4,3%-kal, a vendégéjszakáké 1,3%-kal nőtt.

A 2004-es adatokhoz viszonyítva számottevően nőtt a szállodák és a panziók vendégforgalma, míg az alacsonyabb árkategóriájú kereskedelmi szálláshelyekre kevesebb vendég érkezett. A szállodatípusokon belül a wellness- és apartmanszállodák vendégeinek száma

jelentős mértékben növekedett, előbbieken 52,7%-kal, utóbbiakban 107,3%-kal. A kedvező folyamatok hatására a kereskedelmi szálláshelyek szállásdíjbevétele 13,2%-kal haladta meg az egy évvel korábbit. A szállástípusok közül a szállodák és a panziók bevétel növekedése mellett az egyéb kereskedelmi szálláshelyek esetében csökkenés következett be.

A hazai **tervezési-statisztikai régiók** közül a közép-magyarországiban 6, a közép-dunántúliban 4,1%-kal több vendégéjszakát töltek el 2005 során, mint az azt megelőző évben, míg az észak-magyarországiba mérsékelt javulás következett be. Az észak-alföldi és a nyugat-dunántúli régió mellett a dél-dunántúliban is csökkent a vendégéjszakák száma. Mindez régiókban a külföldi vendégek jelentős, 10,8%-os visszaesésének tudható be.

Baranyába az elmúlt évben 259 ezer vendég érkezett, akik 621 ezer vendégéjszakát töltek el a megyében. A vendégek száma 2,7, a vendégéjszakáké 5,2%-kal csökkent 2004-hez képest. A visszaesés megfigyelhető mind a belföldi, mind a külföldi vendégek esetében. A vendégek száma a külföldiekénél 5,2, a belföldiekénél 2,1%-kal esett vissza. A vendégéjszakák száma huszadával csökkent mind a hazai, mind a külföldi látogatók esetében.

A régió egészében 1,8%-kal nőtt a **vendégek** száma, ezen belül Somogy megyében 4,5, Tolnában 4,2%-kal több vendéget regisztráltunk. A vendégektől eltérően a **vendégéjszakák** száma 2,1%-kal csökkent. A jelentősebb baranyai visszaesés mellett, bár kisebb mértékben, de Somogy megyében is visszaesést tapasztaltunk. A régió belüli a tolnai idegenforgalmi adatok e tekintetben is kedvezőbben alakultak, a vendégéjszakák száma a vendégeket meghaladó mértékben, 9,2%-kal bővült. A **külföldi vendégek** száma Tolnában alig érezhetően, míg Somogyban Baranyához hasonlóan több mint 5%-kal csökkent. A hazai vendégek száma csak Baranyában csökkent. Somogy megyébe 10, Tolnába 5,3%-kal több belföldi vendég látogatott és töltött el legalább egy vendégéjszakát.

A megye vendégforgalmát továbbra is jelentős szezonális ingadozás jellemzi. A csúcspont talán kissé meglepő módon májusban jelentkezik, majd júniusban és júliusban is csökken a megyébe látogató vendégek száma. Augusztusban némi emelkedés tapasztalható, de sem a májusi, sem a júniusi magasabb értéket nem meghaladó mértékben. 2004-hez képest 2005-ben csak júliusban, októberben és – alig érezhetően – december volt magasabb az ideérkező vendégek száma.

A vendégszám alakulása havonként

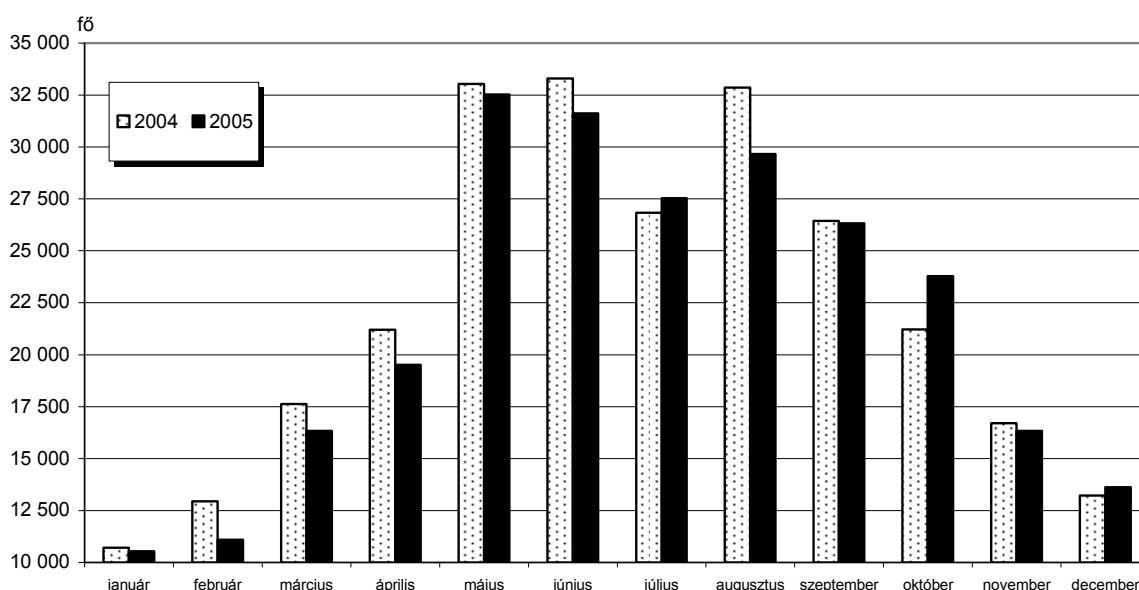

A szállástípusok közül a **szállodák** vendégforgalma kedvezően alakult. A vendégek száma 10, ezen belül a belföldi vendégeké 15%-kal emelkedett, míg a külföldieké mérsékelten (1,3%-kal) csökkent. A szállodákban eltöltött vendégéjszakák száma a vendégekhez képest jóval kisebb mértékben 2,8% nőtt. A külföldiek által eltöltött éjszakák száma ehelyütt is csökkent (3,8%-kal). Mindezek eredményeként az átlagos tartózkodási idő is mérséklődött.

A **panziók** vendégforgalmi adatai romló tendenciáról árulkodtak. A vendégek száma 5,8%-kal, a vendégéjszakáké 7%-kal csökkent a vizsgált időszakban. Különösen a belföldi vendégek nagyobb mértékű elmaradása figyelemfelkeltő.

Számottevő visszaesés tapasztalható a kisebb vendégforgalmat lebonyolító **egyéb kereskedelmi szálláshelyeknél**. 2005-ben nagyjából ötödével kevesebb vendég érkezett a turistaszállókba, az üdülőházakba és a kempingekbe. E három szállástípusnál a visszaesés egyaránt érintette a hazai és a külföldi vendégkört. A felsoroltakhoz képest az ifjúsági szállások vendégforgalma jóval kisebb mértékben, 3,7%-kal csökkent.

Kereskedelmi szállástípusok vendégforgalmi adatai 2005-ben

Megnevezés	Külföldi	Belföldi	Összes	Külföldi	Belföldi	Összes
	vendég			vendégéjszaka		
Szálloda	30 197	79 546	109 743	108 520	169 700	278 220
Panzió	11 892	54 478	66 370	43 833	108 758	152 591
<i>Szálloda típusú összesen</i>	<i>42 089</i>	<i>134 024</i>	<i>176 113</i>	<i>152 353</i>	<i>278 458</i>	<i>430 811</i>
Turistaszálló	1 107	26 728	27 835	2 473	47 087	49 560
Ifjúsági szálló	667	31 884	32 551	5 111	64 153	69 264
Üdülőház	884	14 608	15 492	3 698	39 078	42 776
Kemping	3 481	3 408	6 889	18 568	9 746	28 314
<i>Egyéb összesen</i>	<i>18 031</i>	<i>131 106</i>	<i>149 137</i>	<i>73 683</i>	<i>268 822</i>	<i>342 505</i>
Összesen	48 228	210 652	258 880	182 203	438 522	620 725
2004 = 100,0%						
Szálloda	98,7	115,0	110,0	96,2	107,5	102,8
Panzió	97,6	93,5	94,2	100,0	90,5	93,0
<i>Szálloda típusú összesen</i>	<i>98,4</i>	<i>105,2</i>	<i>103,5</i>	<i>97,3</i>	<i>100,2</i>	<i>99,1</i>
Turistaszálló	67,9	82,7	82,0	45,1	81,8	78,6
Ifjúsági szálló	99,7	96,2	96,3	175,0	93,8	97,1
Üdülőház	83,4	81,1	81,2	91,5	87,2	87,6
Kemping	73,6	79,0	76,2	78,0	72,9	76,2
<i>Egyéb összesen</i>	<i>89,0</i>	<i>89,8</i>	<i>89,7</i>	<i>92,0</i>	<i>88,3</i>	<i>89,1</i>
Összesen	94,8	97,9	97,3	94,5	94,9	94,8

A kereskedelmi szálláshelyek **szállásdíjbevétele** 2005-ben valamivel meghaladta a 2,3 milliárd forintot. A vendégforgalom apadása miatt folyóáron mindössze 0,4%-os növekedést észleltünk, így reálértéken nem sikerült elérni a 2004-es esztendő eredményét. Az összes szállásdíj bevétel közel hattizede a szállodákban (58%), több mint negyede (28%) a panziókban realizálódott. A szállástípusok közül csupán a szállodák és az ifjúsági szállók szállásdíjbevétele nőtt (előbbieké 6,3, utóbbiaké 3,4%-kal).

Baranyában az idegenforgalmi szempontból legjelentősebb öt településre érkező vendégek száma meghaladta a megye teljes idegenforgalmának négyötödét. Mindezen településeken 2005-ben Pécs kivételével nőtt a vendégszám. A megyeszékhely mutatóinak romlása azonban kellően nagy volt ahhoz, hogy összességében a megyei adatok is romló tendenciát mutassanak.

A megye idegenforgalmában kulcsszerepet játszó **megyeszékhely** idegenforgalma a vendégszám alapján közel tizedével csökkent. A visszaesés egyaránt érintette a hazai és a külföldi vendégkört. A szállástípusok közül a szállodák vendégforgalma mérsékelten bővült, ugyanakkor a turista- és ifjúsági szállók, az üdülőházak és a kempingek tetemesebb mértékű esést könyvelhettek el.

A **Harkány**ba látogató vendégek száma 5,4%-kal emelkedett 2004-hez képest. A javulás eltérő mértékben ugyan, de jelentkezett a hazai és a külföldi vendégeknél is; előbbieknél 6,1, utóbbiaknál 3,6%-os növekedésről tudunk számot adni. További kedvező fejlemény, hogy a kereskedelmi szálláshelyek közül nem csak a szállodákban mutatható ki javulás.

Az **Orfű**re látogató vendégek száma közel tizedével emelkedett. Jelentősen, több mint ötödével zsugorodott a külföldi vendégek száma, ezt azonban a hazai vendégkör bővülése ellensúlyozni tudta.

Orfűhöz hasonló mértékű és jellegű változás ment végbe **Bikal**on. Az arányaiban nem túl jelentős külföldi vendégszám harmadával esett vissza, míg a belföldiek száma több mint tizedével emelkedett.

Villánynak sikerült megtartania a külföldi vendégeit és egyúttal számottevően több hazai vendéget vonzott.

A jelentősebb idegenforgalmú települések vendégforgalma 2005. év

Település	Külföldi		Belföldi		Összes	
	vendégek száma, fő	előző év azonos időszaknak %-ában	vendégek száma, fő	előző év azonos időszaknak %-ában	vendégek száma, fő	előző év azonos időszaknak %-ában
Pécs	27 827	90,7	112 856	92,1	140 683	91,8
ebből: szálloda	18 981	92,2	37 904	108,6	56 885	102,5
egyéb	8 846	87,5	74 952	85,5	83 798	85,7
Harkány	13 110	103,6	32 090	106,1	45 200	105,4
ebből: szálloda	8 973	107,7	17 852	100,9	26 825	103,1
egyéb	4 137	95,6	14 238	113,6	18 375	108,9
Orfű	1 200	78,9	12 514	113,3	13 714	109,2
Bikal	296	68,5	9 634	111,6	9 930	109,5
Villány	919	101,0	7 711	107,2	8 630	106,5
Komló (Sikonda)	254	204,8	5 992	174,3	6 246	175,4
Szigetvár	1 089	135,8	3 853	117,9	4 942	121,4
Mohács	1 054	137,1	3 303	76,1	4 357	85,3
Siklós	171	122,1	2 614	148,3	2 785	146,3
Villánykövesd	425	100,2	2 032	89,8	2 457	91,4
Beremend	141	151,6	2 094	70,7	2 235	73,2
Pécsvárad	43	57,3	1 620	92,9	1 663	91,5
Hosszúhetény	142	56,1	1 495	72,3	1 637	70,5
Abaliget	19	11,2	1 532	79,3	1 551	73,8
Sellye	7	–	1 474	134,0	1 481	134,6
Egyházaskozár	–	–	1 190	–	1 190	–
Magyarhertelend	249	74,8	870	79,2	1 119	78,2
Óbánya	2	7,1	1 097	554	1 099	486,3

7. Gazdasági szervezetek

A Baranya megyei székhellyel a 2005. év végén 49 573 **gazdasági szervezetet** tartottak nyilván, számuk csupán megközelítette (99,9%) az egy évvel korábbit. (Országosan ugyanebben az időszakban közel egy százalékos gyarapodást regisztráltak.) A megyében az országos szervezetszám 3,8%-a volt bejegyezve, amelyeknek 92%-át vállalkozásként, csaknem két százalékát költségvetési és társadalombiztosítási szervezetként, több mint 6%-át nonprofit szervezetként regisztrálták. A működési formák közül növekedés a nonprofit szervezetek körében következett be (3,2%). A vállalkozások száma összességében csak megközelítette az egy évvel korábbit, ezen belül azonban a különböző formák között átrendeződés ment végbe, eltérő lévén a változás iránya és mértéke. Leginkább a jogi személyiségű vállalkozások, azon belül is a kft.-k száma emelkedett (4,5, illetve 5,2%-kal). A jogi személyiség nélküli társas vállalkozások gyarapodása szerény mértékűt, 1,3%-ot tett ki, az egyéni vállalkozások körében viszont két százalékos mérséklődés következett be (vállalkozásokon belüli arányuk azonban még így is megközelítette a 63%-ot).

Nemzetgazdasági ágak szerint vizsgálva a **vállalkozások** legnagyobb számban az ingatlanügyletek, gazdasági szolgáltatás, valamint a kereskedelem, javítás területén fordulnak elő, az év végén baranyai székhellyel nyilvántartott vállalkozások 37, illetve 17%-a tartozott e két ághoz.

**A megyei székhelyű vállalkozások számának alakulása gazdasági ágak szerint
2005. december 31.**

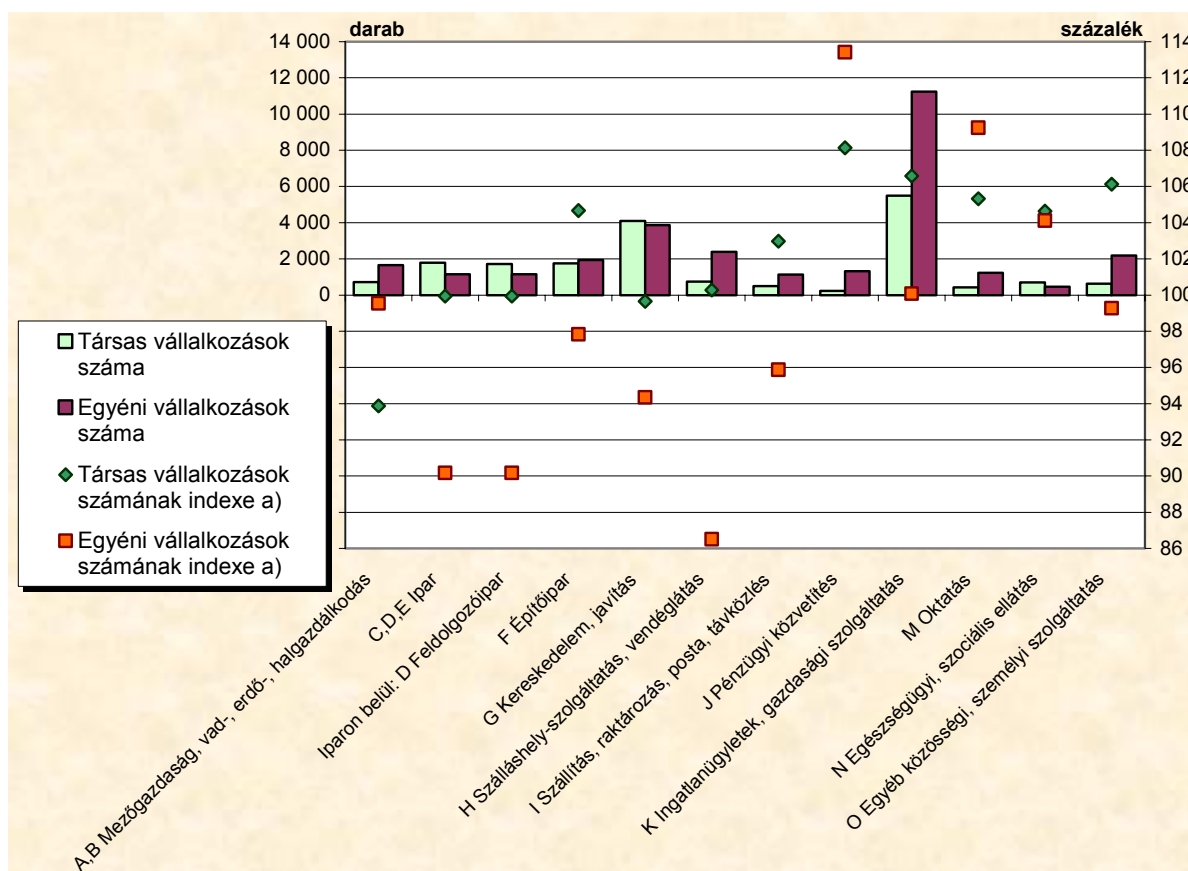

a) A 2004. december végi százalékában.

Az év során bekövetkezett növekedés mértéke viszont a pénzügyi közvetítés területén volt a legjelentősebb (12,6%), de számottevőnek mondható az oktatásban (8,2%), valamint az

egészségügyi, szociális ellátásban (4,4%) is. A társas vállalkozások száma a nemzetgazdasági ágak többségében változatlan vagy növekedő, az egyéni vállalkozásoké viszont a legtöbb területen csökkenő volt. Ez utóbbi persze nem feltétlenül jelenti a vállalkozás teljes megszűnését, viszonylag gyakori, hogy egyéni helyett valamilyen társas formában folytatódik a tevékenység.

A **vállalkozások sűrűsége** a megyében meglehetősen magas. Baranya 1000 lakosára 2005-ben 115 vállalkozás jutott, amely a főváros kiemelkedő (209) mutatóértéke következtében valamelyest elmaradt ugyan a 120-as országos átlagtól, de lényegesen meghaladta a megyék 102-es átlagát. A vállalkozások 1000 lakosra jutó száma alapján a fővároson kívül csak négy megye került Baranya elé (köztük az ugyancsak régióba tartozó Somogy megye), ez a – más területen nem jellemző – kedvező helyezés azonban nem igazán tükröződik a gazdasági teljesítményekben.

A nyilvántartott gazdasági szervezetek közül az év végén 947 állt **felszámolási eljárás vagy végelszámolás** alatt, a baranyai székhelyű szervezeteknek mintegy két százaléka. Közöttük 937 vállalkozás és tíz nonprofit szervezet található. Az előbbieket jelentősebb hányada, 600 szervezet a jogi személyiségű vállalkozások közül került ki, zömében (szám szerint 538) kft., s a 337 jogi személyiség nélküli vállalkozás között is a 321 betéti társaság volt a meghatározó.

8. Beruházás

A **Baranya megyei székhelyű megfigyelt gazdasági szervezetek*** 2005-ben a 67,9 milliárd forint **új beruházást** valósítottak meg, a hasonló gazdálkodói kör országos beruházásainak 2,2%-át, a dél-dunántúli 154,1 milliárd forintnyi beruházásérték 44%-át. Megyei szinten nem rendelkezünk a beruházások változásának összehasonlítható áras indexével, de előzetes adatok alapján a baranyai gazdasági szervezetek által 2005-ben megvalósított beruházások értéke folyó áron is jócskán elmaradt az egy évvel korábbtól.

A **nemzetgazdasági ágak közül** a megyében az iparhoz tartozók beruházásainak teljesítményértéke a legmeghatározóbb. A 2005. év előzetes adatai alapján a gazdasági szervezetek beruházásainak 44%-a valósult meg az iparban, lényegesen alacsonyabb hányada, mint egy évvel korábban (57%). Az iparágak közül a feldolgozóipar és a villamosenergia-, gáz-, gőz-, vízellátás a legnagyobb beruházók, ahol folyó áron számítva is jócskán visszaesett a fejlesztések teljesítményértéke. Mindennek ellenére a megyei beruházások közel egynegyede, illetve 18%-a e két gazdasági ágban valósult meg, s különösen a villamosenergia-, gáz-, gőz-, vízellátás megyén belüli részaránya nagymértékben lecsökkent az egy esztendővel korábbihoz viszonyítva. (Meg kell jegyezni, hogy ez utóbbiban szerepet játszott, hogy 2004-ben még folyt és be is fejeződött az erőmű termelésének bioenergia-forrásra történő átállításával összefüggő beruházás.) Számottevően nőtt a mezőgazdaság részesedése, ahol a növénytermesztésben és az állattenyésztésben is nagyobb fejlesztések valósultak meg mint 2004-ben, s jelentősebb volt az építőipari részarány is.

* A megfigyelt gazdálkodói kör részletes leírását a Baranya megyei Statisztikai tájékoztató 2005/1. számában található módszertani megjegyzések tartalmazzák. A kiadványban közölt beruházás-adatok – ahol más megjegyzés nincs – a legalább 5 főt foglalkoztató vállalkozásokra, létszám-kategóriától függetlenül a költségvetési szervezetekre, valamint a kijelölt nonprofit szervezetekre vonatkoznak, a szervezet székhelye szerinti számbavétellel.

A nemzetgazdasági ágak részesedése a beruházások teljesítményértékéből *

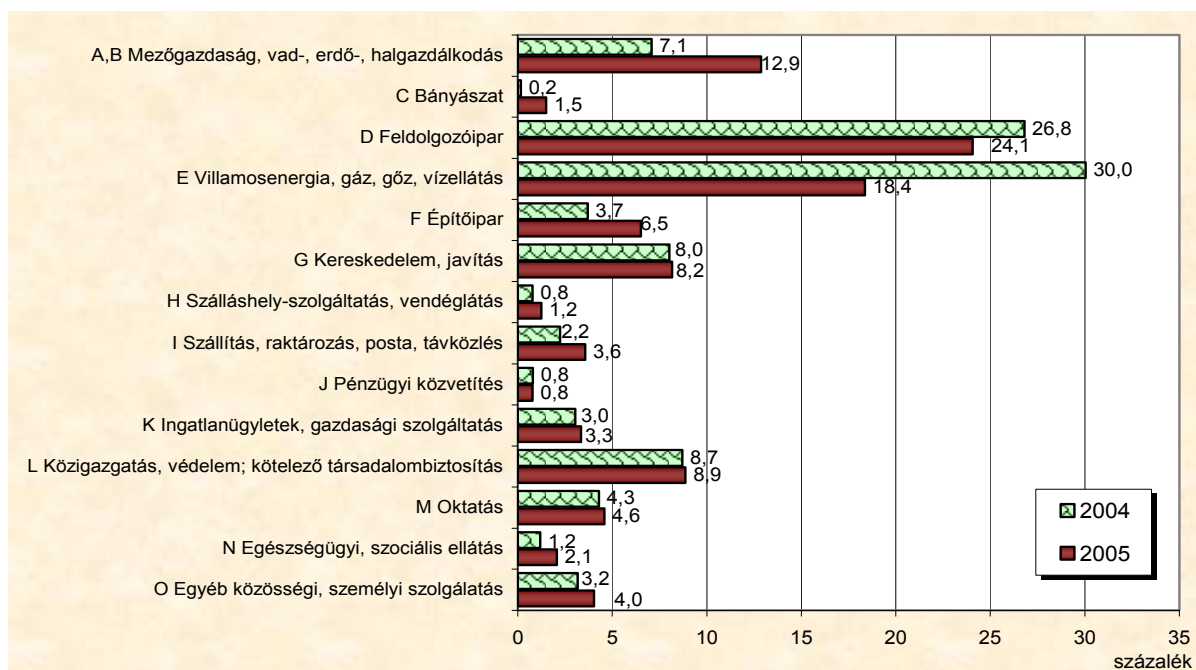

* A megfigyelt gazdasági szervezetek székhely szerinti adatai alapján, folyó áron számítva.

Anyagi-műszaki összetétel szerint 2005-ben a beruházások közel fele épület vagy egyéb építmény volt, részesedésük valamelyest (2,3 százalékponttal) magasabb volt az egy évvel korábbinál. Ugyancsak nőtt a mintegy 19%-ot kitevő import gép-, berendezés- és járműbeszerzések aránya, amíg a hazai piacokról származó gépek, berendezések, járművek részesedése mintegy 7 százalékponttal, közel 28%-ra mérséklődött. Az egyéb beruházások (ültetvény, erdő-, tenyész-, igásállat, föld, telek, stb.) kb. változatlan, 3% körüli hányadot képviselt.

A beruházási teljesítmények **egy lakosra jutó értéke** 2005-ben az előzetes adatok alapján 170 100 forint volt a megyében, amely az országos átlag (304 700 forint) 56%-át, a megyék átlagának (211 300 forint) a négyötödét tette ki. A beruházások Baranyára jellemző fajlagos mutatója a korábbi években is rendszerint lényegesen az országos átlag alatt maradt, s a megyék átlagát is csupán az elmúlt két évben haladta, illetve közelítette meg.

A beruházások egy lakosra jutó értékének alakulása *

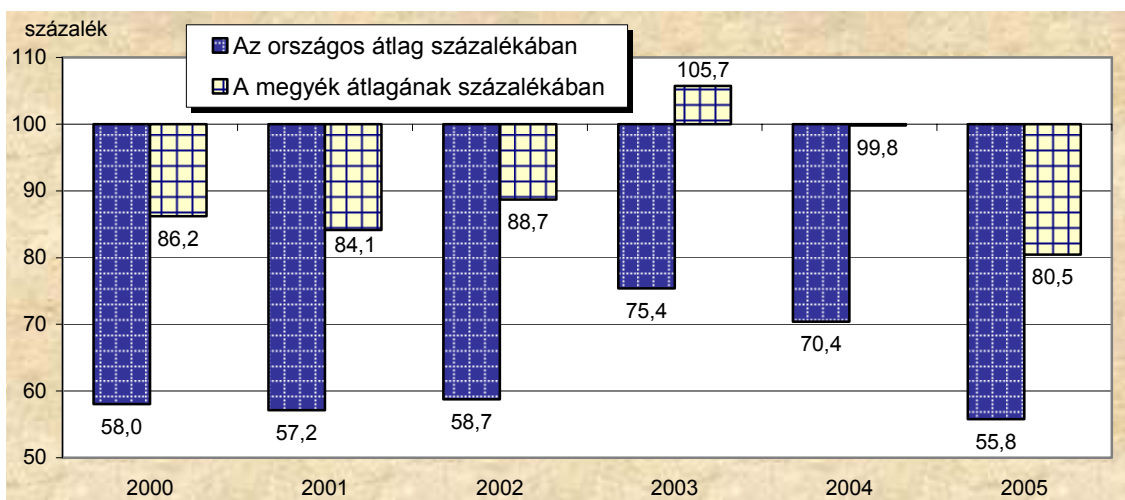

* Székhely szerinti évközi adatok alapján mindenkorli folyó áron számítva, a fent jelzett vonatkozási körben.

Mivel az adatok székhely szerintiek, a több megyében is telephellyel rendelkező vállalkozások esetében a beruházás tényleges helye Baranyán kívüli is lehet, miközben annak értéke ezekben az adatokban benne foglaltatik, míg történhetett beruházás Baranyában más megyei székhelyű vállalkozás által – ha itt is rendelkezik telephellyel –, amely viszont ebben az összesítésben nem szerepel.

A nagyobb beruházási teljesítmények a fővároson kívül jelentősebb arányban rendszerint a gazdaságilag amúgy is fejlettebb megyékbe összpontosulnak, de a területi eloszlást időnként országos jelentőségű, több térséget is érintő fejlesztések (pl. útépités) is befolyásolják. Az egy lakosra jutó új beruházások tekintetében 2005-ben – a fővárost nem számítva – Baranya a 11. helyet foglalta el a megyék rangsorában, épp csak megelőzve a régió (13. és 14. helyen álló) másik két megyéjét.

9. Népeség, népmozgalom

Baranya megyében az elmúlt év demográfiai folyamatai jellegében az országoshoz hasonlóan alakultak. Kismértékben emelkedett az élveszületések száma, ugyanakkor többen is haltak meg, mint egy évvel korábban, így folytatódott a népeség természetes fogyása, amelyet vándorlási veszteség is tetézett. Ennek következményeként 2005-ben a megye lélekszáma a 400 000 fős lélektani határ alá, az előzetes adatok alapján 398 000 főre csökkent.

Az **élveszületések** száma az abszolút mélypontnak számító 2004. évhez viszonyítva (amikor mindössze 3579 élveszületést regisztráltak) az elmúlt évben kismértékben, 2%-kal (országosan 2,5%-kal) gyarapodott, összesen 3650 újszülött jött a világra. Az 1000 lakosra jutó élveszületések száma ezzel újra valamelyest 9 fölé (9,1‰) emelkedett, amely számottevően elmarad az országos átlagtól (9,7‰).

A **halandóság** 2004. évi erőteljes csökkenése 2005-ben nem folytatódott, a halálozások száma ismét növekedésnek indult. Az elmúlt év során Baranyában az előzetes adatok szerint 5350-en haltak meg, 5,3%-kal többen, mint egy évvel korábban. (Az ország egészében ugyanezen időszak alatt a megyeinél kisebb mértékű – 2,3%-os – növekedés következett be.) A mortalitási ráta az országoshoz hasonlóan Baranyában is 13,4‰-et tett ki.

A halandóság romlása, a születésekénél számottevően nagyobb mértékű növekedése következtében ismét gyorsult a népességcsökkenés üteme. A születések és a halálozások negatív egyenlegeként 2005-ben 1700 fővel fogyatkozott a megye lakossága, ez az egy évvel korábbinál mintegy 13%-kal nagyobb csökkenést jelent (országosan számottevően kisebb mértékben 1,7%-kal nőtt a **természetes fogyás**). Míg Baranya megyében a természetes népmozgalomból adódóan 1000 lakosonként 4,3 fővel, országos átlagban ennél kisebb mértékben 3,8 fővel fogyatkozott a népesség. (Itt kell megjegyezni, hogy a Dél-Dunántúl megyéi közül Baranya mutatója a legkedvezőbb, hiszen Somogyban 5,3‰, Tolnában 4,7‰ volt a természetes fogyás mértéke 2005-ben.)

A természetes népmozgalom alakulása Baranya megyében 1990–2005

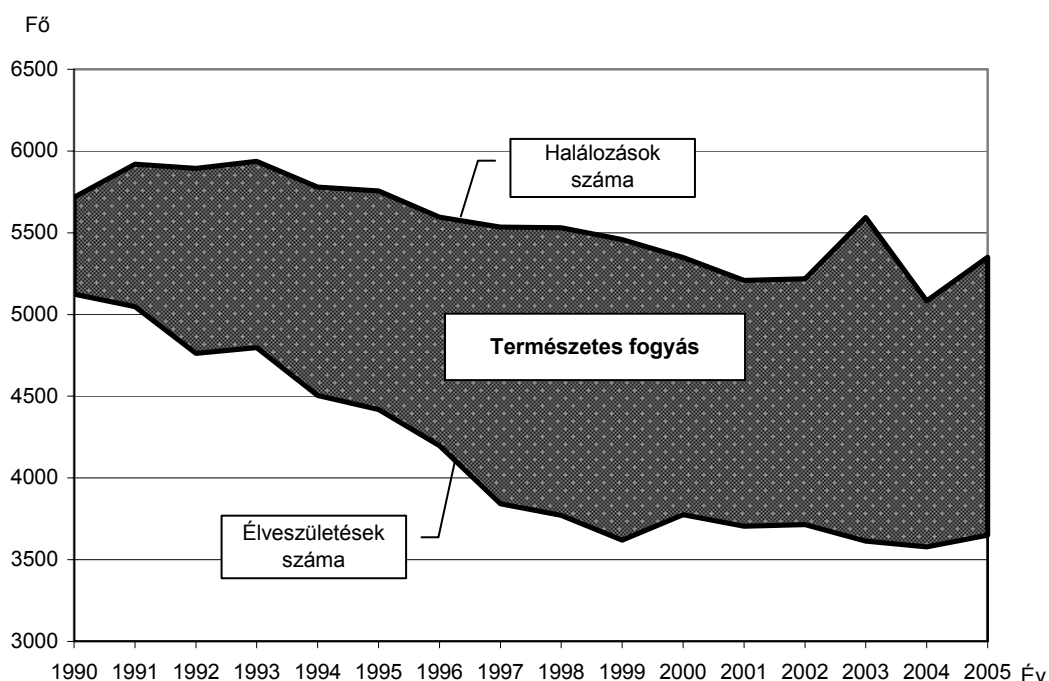

Az elmúlt évtized során a megye népességének csökkenését a természetes fogyáson túlmenően az elvándorlás is fokozta. A belföldi vándorlás egyenlege 2005-ben is negatívummal zárult, 400 fővel többen költöztek el a megyéből, mint ahányan érkeztek. Ezt a veszteséget a nemzetközi vándorlásból származó 200 fős többlet mérsékelte. Össességében 2005-ben az előzetes adatok szerint Baranya megye népessége ténylegesen 1900 fővel lett kevesebb.

Valamelyest tovább javult a **csecsemőhalandóság**, az egy évvel korábbi 22-vel szemben 2005-ben 20 gyermek hunyt el egyéves életkora betöltése előtt, ez közel 10%-os csökkenést jelent (országosan mindössze 3%-os mérséklődés következett be). Az 1000 élveszülöttré számított 5,5%-os megyei arányszám továbbra is kedvezőbb az országos átlagnál (6,1‰).

Az előzetes adatok szerint 2005-ben az országoshoz hasonlóan Baranyában is némileg emelkedett a **házasságkötések** száma, az év folyamán 1700 esküvőre került sor, amely 0,8%-kal, szám szerint 14-gyel több az egy évvel korábbinál (országosan is hasonló mértékű, 0,7%-os növekedés történt). A megyében az elmúlt évben 1000 lakosra 4,3 házasságkötés jutott, ez alig marad el az országos arányszámtól (4,4).

Az elmúlt évben Baranyában 1100 **válást** regisztráltak, 3,3%-kal többet mint egy évvel korábban. A megyében 1000 lakosra 2,8 válás jutott, amely számottevően meghaladja az országos átlagot (2,4‰), a megyék közül ennél magasabb mutató csupán Komárom-Esztergom megyét jellemezte (2,9‰).

A házasságkötések és a válások számának alakulása Baranya megyében 1990–2005

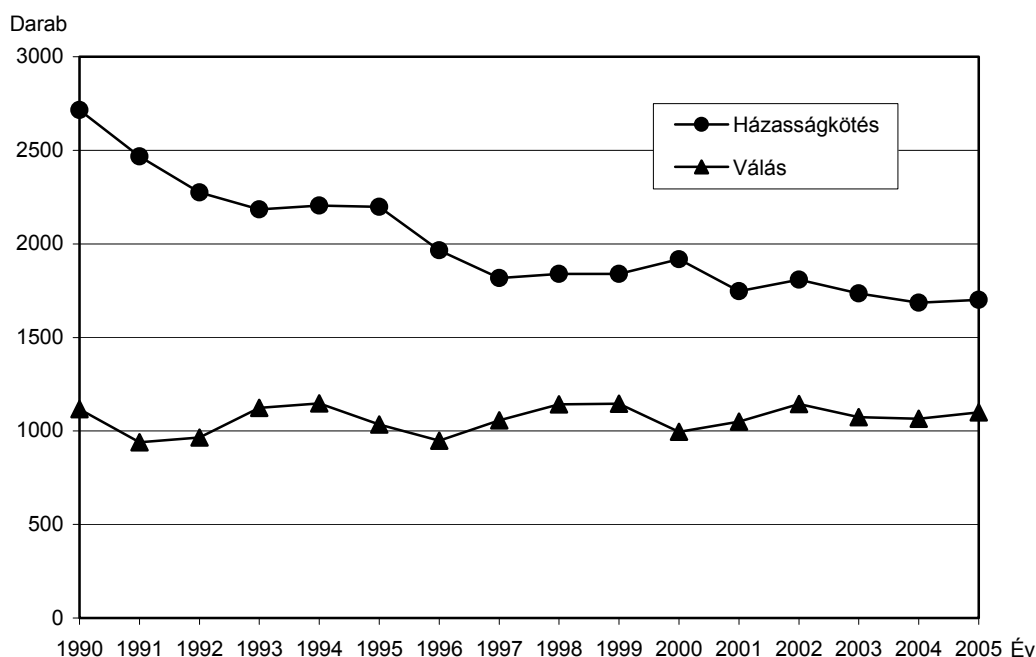

10. Foglalkoztatottság, keresetek

A Baranya megyei székhelyű megfigyelt szervezeteknél 2005-ben átlagosan **90 997 fő állt alkalmazásban**, 1,1%-kal kevesebb, mint egy évvel korábban. A létszám a versenyszférában és a költségvetés területén is valamelyest (0,8% illetve 0,3%-kal) elmaradt az előző évitől. Országosan 2005 január–decemberében közel annyian álltak alkalmazásban, mint egy évvel korábban, a létszám a versenyszférában kevéssel meghaladta az előző évit (0,2%-kal), a költségvetés területén némiképp (1,3%-kal) elmaradt attól.

A dél-dunántúli régió másik két megyéjében is csökkent az alkalmazásban állók száma, Tolnában és Somogyban egyaránt 1,6%-os csökkenés mutatkozott. Össességében a régióban foglalkoztatottak száma 214 ezer főt tett ki, amely 1,4%-kal maradt el az egy évvel korábbtól.

A megyében alkalmazottak közel kilenctizedét teljes, valamivel több, mint egytizedét pedig részmunkaidőben foglalkoztatták. A teljes munkaidősök száma (1,4%-kal) elmaradt az előző évitől, a részmunkaidősöké (1,3%-kal) meghaladta azt.

Baranya megyében létszámcsökkenés a fizikai foglalkozásúak körében következett be (2,1%-os), a szellemi dolgozóknál minimális (0,2%-os) emelkedés mutatkozott.

A nemzetgazdasági ágak közül a legnagyobb foglalkoztató a feldolgozóipar, ahová az alkalmazásban állók közel negyede tartozott. Ezen belül a gépipar és az élelmiszer-, ital-, dohány gyártása a legnagyobb létszámarányú területek, de jelentős részt képvisel a textil-, ruházat, bőrtermék gyártása, valamint a fa-, papírtermék gyártása, nyomda ágazatokban alkalmazottak hányada is. A többi nemzetgazdasági ág közül számottevő, éves átlagban 16% volt az oktatás, 11–11% a közigazgatás, védelem, kötelező társadalombiztosítás, valamint a kereskedelem, javítás, illetve 10% az egészségügy területén foglalkoztatottak részaránya.

Az egyes gazdasági ágak 2005. évi létszám alakulását növekedés és csökkenés egyaránt jellemezte. Az alkalmazottak számában jelentősebb emelkedés az építőipar, a szállítás, raktározás, posta, távközlés, illetve a pénzügyi tevékenység területén mutatkozott, számottevőbb csökkentést a szálláshely-szolgáltatás, vendéglátás ágazatban regisztráltak. A nagyobb létszám arányú ágazatok közül az oktatás, a közigazgatás és a kereskedelem területén lényegében nem változott, az egészségügyben és a feldolgozóiparban mintegy 4–4%-kal csökkent az alkalmazásban állók száma. A feldolgozóipari létszám fogyása mögött az egyes ágazatok létszám alakulásának ellentétes irányú mozgása húzódik. Miközben az élelmiszer-, ital-, dohány gyártás területén 6%-os növekedés mutatkozott, addig a gépiparban és a fa-, papírtermék gyártásban mintegy 4–4%-kal, a textil-, ruházat és bőrtermék gyártás területén 22%-kal csökkent az alkalmazásban állók száma az egy évvel korábbihoz képest.

Baranya megyében 2005-ben a teljes munkaidőben foglalkoztatottak **havi bruttó átlagkeresete** 137 000 Ft volt, közel 11%-kal több mint az előző évben. A versenyszférában 8%-kal, a költségvetés területén több mint 13%-kal emelkedett a havi bruttó jövedelem. A keresetek növekedése a megyében közel 2%-ponttal magasabb volt ugyan az országosnál, összegét tekintve azonban lényegesen elmaradt a mintegy 158 000 Ft-os országos átlagtól.

A dél-dunántúli régióban a bruttó átlagkereset 134 000 Ft volt, amely több mint 9%-kal volt magasabb az egy évvel korábinál. Somogy megyében átlag alatti, Tolnában afölötti átlagjövedelmet regisztráltak 2005-ben, a bruttó keresetek növekedése mindkét megyében valamelyest elmaradt a régióra számítottól.

A nemzetgazdasági áganként kimutatott bruttó kereseti különbségek továbbra is jelentősek. A pénzügy területén kialakult legmagasabb (több mint 227 000 Ft-os) átlagtól a legrosszabbul fizető szálláshely-szolgáltatás, vendéglátás ágazat mintegy 150 000 Ft-tal maradt el. Egyúttal az előbbi ágazatban volt a legmagasabb (közel 19%-os), az utóbbi ágazatban pedig az egyik legkisebb a bruttó átlagkeresetek növekedése is (kevesebb, mint 5%). Ennél kisebb növekedés csak az ingatlanügyletek, gazdasági szolgáltatás területén mutatkozott, ahol a bruttó bérek alig több mint egy százalékkal haladták meg az egy évvel korábbit.

A havi bruttó átlagkeresetek alakulása nemzetgazdasági áganként, 2005

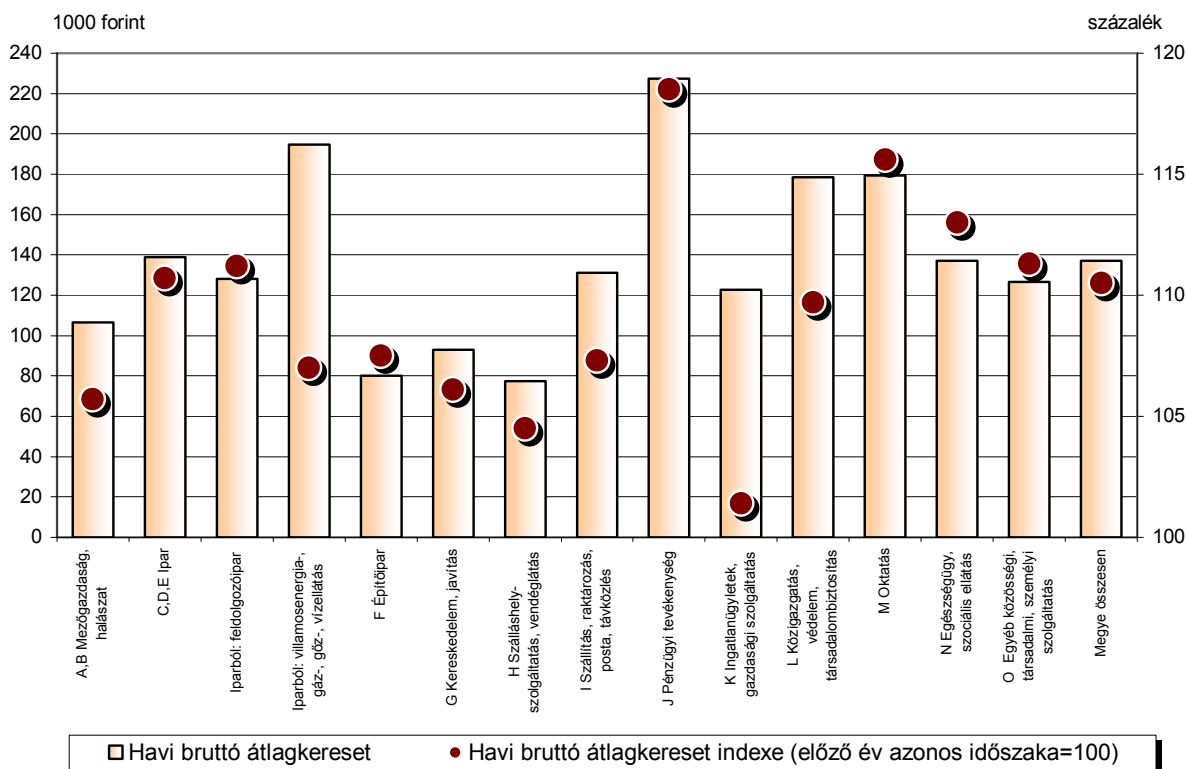

A teljes munkaidőben foglalkoztatottak **havi nettó átlagkeresete** Baranya megyében 92 490 Ft, országosan 103 130 Ft volt, mintegy 11, illetve 10%-kal magasabb az egy évvel korábrinál. Miután a fogyasztói árak ugyanezen időszakban 3,6%-kal voltak magasabbak az előző évinél, a megyei keresetek reálértéke 7,3%-kal, az országosé 6,3%-kal emelkedett.

11. Munkanélküliség

A Baranya Megyei Munkaügy Központ kirendeltségein 2005 végén **22 109 munkanélkülit** tartottak nyilván, 10,2%-kal többet mint egy évvel korábban*. Országosan ugyan ezen időszak alatt 2,5%-os emelkedés mutatkozott.

A regisztráltak száma Magyarország régiói közül a közép-magyarországi és a közép-dunántúli régióban csökkent az egy évvel korábbihoz képest, mindkettőben közel 2%-os fogyás mutatkozott. A többi régióban, köztük a Dél-Dunántúlon is növekedés következett be. A legnagyobb arányú emelkedést a Nyugat-Dunántúlon (8,7%), a legkisebbet Észak-Magyarországon (1,9%) regisztrálták. A Dél-Dunántúli régióban 3,6%-kal nőtt a munkanélküliek száma, amely legnagyobb részben a baranyai nagyarányú növekedés eredménye, miután a régió másik két megyéjében lényeges elmozdulás nem történt – Somogy megyében 1,1%-kal csökkent, Tolnában egy százalékkal nőtt a munkanélküliek száma.

Baranya megye kirendeltségei közül valamennyiben emelkedett a regisztráltak száma. Jelentősebb – átlag feletti 17 illetve 15%-os – gyarapodás Mohács és Pécs kirendeltségén jelentkezett, átlag körüli növekedés Komló, Siklós és Szentlőrinc körzetét jellemezte, a legkevésbé – jóval az átlag alatti mértékben – Szigetvár és Sellye térségében nőtt a létszám, előbbiben 2,8, utóbbiban 0,4%-kal volt magasabb, mint egy évvel korábban.

A munkanélküliek számának emelkedése a férfiakat és a nőket közel hasonló mértékben érintette, a férfiaké 11, a nőké mintegy 10%-kal nőtt az előző évihez képest. A regisztráltak nemek szerinti aránya minimális férfitöbbletet mutat, a férfiak 52 a nők 48%-át tették ki az álláskeresőknek 2005 decemberének végén. Életkorukat tekintve a legnagyobb mértékben a legfiatalabbak száma emelkedett, az állástalanok közel kéttizedét kitevő 26 évnél fiatalabbak száma közel 14%-kal nőtt. A 26–45 év közöttiek – ahová a munkanélküliek több mint fele tartozott – száma mérsékeltebben (mintegy 9%-kal), a több mint negyedrészt képviselő 45 év felettiek száma erőteljesebben, közel 12%-kal emelkedett. Habár az állástalanok többsége (86%) – hasonlóan a korábbi évekhez – továbbra is a fizikai dolgozók közül került ki, növekedését tekintve kevéssel elmaradt a szellemi foglalkozásúaktól. A regisztráltak 48%-a 8 általánost vagy annál kevesebbet végzett, a középfokú végzettségűek a munkanélküliek 49%-át, a diplomások pedig a 3%-át tették ki. Az előző évhez mért növekedésük sorrendben 10, 11 és 6%-os volt.

A munkanélkülieknek a gazdaságilag aktív népességhez viszonyított aránya emelkedett az egy évvel korábbihoz képest. A **munkanélküliségi ráta** 2005 decemberére a tavalyit 2 százalékponttal meghaladva 14,1%-ra nőtt. Az országos rangsort tekintve a baranyai mutató az 5. legmagasabb, ami jelentős romlást mutat az egy évvel korábbihoz képest. (2004 decemberében Jász-Nagykun-Szolnok megyével azonos értékkel a 8.–9. helyen állt.)

* A foglalkoztatási törvény 2005. november 1-jei módosítása után a regisztrált munkanélküliek elnevezése álláskeresőre változott. A változtatás célja, hogy a munkanélküliek szorosabb kapcsolat-tartással tevékenyebben járuljanak hozzá az elhelyezkedésükhöz, az álláskeresés folyamatában aktívabban vegyenek részt. A munkaügyi központoknál jelentkezőkkel – illetve a már regiszterben szereplő munkanélküliekkel is folyamatosan álláskeresési megállapodást kötnek, így 2005. december végére a 22 109 munkanélküli közül 8985-en már álláskeresőként vannak nyilvántartásban. Az elemzésben a későbbiek során a munkanélküliként definiáltak értelemszerűen tartalmazzák a még régi rendszer szerint munkanélküliként és az új szerint álláskeresőként nyilvántartottakat is.

Az ország 19 megyéje közül 12-ben nőtt, 5-ben csökkent, 2-ben nem változott a ráta értéke az előző évhez képest, de a csökkenés és a legtöbb megye vonatkozásában a növekedés sem volt számottevő, csupán néhány tized százalékponttal tért el az egy évvel korábitól. Jelentősebben 3 megyében (Nógrád, Zala és Baranya esetén) nőtt a ráta értéke, közülük is a Baranya megyei volt a legnagyobb mértékű elmozdulás. A déldunántúli régióban a tavalyi 13,2%-ról 13,8%-ra nőtt a munkanélküliségi ráta, amely az észak-magyarországi és az észak-alföldi régiók után a harmadik legmagasabb mutató volt 2005 végén.

Baranya kirendeltségei közül valamennyiben emelkedett a munkanélküliek gazdaságilag aktív népességhez viszonyított aránya. A ráta értéke átlag alatti mértékben Pécs körzetében nőtt, átlagos vagy ahhoz közeli növekedés Sellye és Szigetvár környékét jellemezte, a többi kirendeltségen átlag feletti növekedés mutatkozott, közülük is a mohácsi kirendeltségen mért emelkedés volt a legszámottevőbb. A munkanélküliségi ráta értéke – akárcsak korábban – egyedül a pécsi kirendeltségen maradt el a megyei átlagtól, a leghátrányosabbnak továbbra is Sellye térsége bizonyult, az itt élők több mint egyharmada nem tudott elhelyezkedni, de a Szigetvár környékén lakóknak is több mint a negyede szerepelt a regiszterben az év végén.

**A regisztrált munkanélküliek számának és arányának alakulása
2005. december**

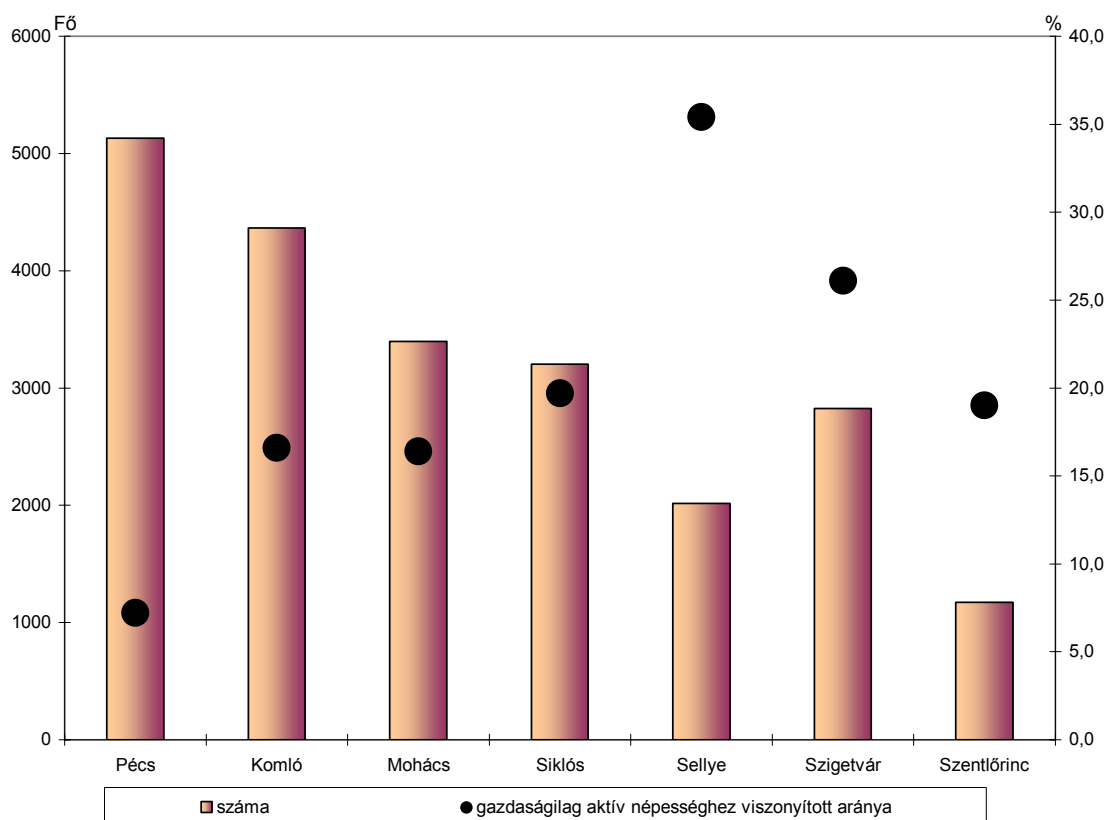

A **pályakezdő** munkanélküliek száma 2044 főt tett ki az év végén, 16%-kal többet, mint egy évvel korábban. A munkanélkülieken belüli arányuk kismértékben emelkedett az előző évhez viszonyítva, az összes regisztrált valamivel több mint 9%-át alkották 2005 decemberében. A kirendeltségek közül valamennyiben nőtt az állástalan fiatalok száma, a legnagyobb arányú emelkedés Komló körzetében jelentkezett.

A **tartós munkanélküliek** száma az elmúlt időszakhoz hasonlóan emelkedő tendenciát mutat. Az előző év decemberéhez képest közel 17%-kal többen voltak egy évnél hosszabb ideje állás nélkül. Számuk 6226 főt tett ki, arányuk az elmúlt évben 26,6%-ról 28,2%-ra emelkedett. A tartós munkanélkülieken belül azoknak a száma, akik több mint két éve nem tudnak elhelyezkedni 2670-ről 3002-re emelkedett, arányuk némiképp mérséklődött az egy évvel korábbi közel 50%-ról mintegy 48%-ra csökkent.

A regisztrált munkanélküliek valamivel több mint kétharmada volt jogosult valamilyen ellátási formára, 35%-uk munkanélküli, valamint álláskeresői járadékot, illetve álláskeresői segélyt kapott, 60%-uk rendszeres szociális segélyben részesült, a fennmaradó 5% egyéb ellátásokra – nyugdíj előtti segélyre, álláskeresőt ösztönző támogatásra, stb. – volt jogosult. Az aktív eszközök működtetésével érintett létszám 3926 főt tett ki, mintegy 22%-uk munkanélküliek képzésében, 13%-uk pedig közhasznú foglalkoztatásban vett részt.

A munkaerő-keresleti piacon 2005 decemberében közel 1300 álláslehetőséget tartottak nyilván, ami lényegesen elmarad az egy évvel korábbtól, csupán hattizede annak. Baranyában 2005 végén 735 **betöltetlen álláshelyet** regisztráltak, amely kevesebb, mint háromnegyede az előző év végének. A felajánlott munkahelyek zömét (83%-át) fizikai foglalkozásúaknak kínálták a munkáltatók.

12. Lakásépítés

A lakásépítési kedv tavaly Baranyában az országosnál jelentősebb mértékben hanyatlott. Az elmúlt esztendőben összesen 1277 új lakás létesült, 12%-kal kevesebb, mint egy évvel korábban. (Az ország egészében ugyanezen időszak alatt 6%-os csökkenés következett be.) A változást illetően Baranya a 19 megye között pontosan közepesen helyezkedett el, 9 olyan megye volt ugyanis, ahol a használatba vett lakások állománya növekedett (stagnált), illetve kevésbé esett vissza, mint nálunk, s ugyancsak 9, ahol a baranyainál jobban csökkent.

Nagyjából ugyanez a helyzet volt tapasztalható az építkezések intenzitását tekintve is. 10 000 lakosra a 2004. évi 36-tal szemben tavaly Baranyában 32 épített lakás jutott, ami 9-cel maradt el az országos átlagtól. Az elmúlt év során 8 megyében intenzívebb, 10-ben pedig lanyhább építési tevékenység folyt, mint megyénkben.

Az új lakásoknak az egy évvel korábbinál valamivel kisebb hányada, 67%-a létesült a városokban. Ezen belül mérséklődött a Pécsen építettek aránya is, 2004-ben az új otthonok 45, 2005-ben 40%-át adták át a megyeszékhelyen. Számuk e településen az átlagosnál számottevőbben (23%-kal) apadt. A megye többi városában ezzel szemben stagnálás mutatkozott. A községeket – Pécshez hasonlóan – csökkenés jellemezte, annak mértéke (6%) azonban jóval alacsonyabb volt, mint a megyeszékhelyen. A falvakkal kapcsolatban megjegyzendő, hogy a 289 ilyen jogállású település közül tavaly mindössze 107-ben, azaz 37%-ukban folyt lakásépítési tevékenység, 63%-ukban ezzel szemben egyetlen új otthon sem létesült. E szempontból a pécsi és a komlói kistérség helyzete ítélnélhető a legkedvezőbbnek, előbbiben a községek 63, utóbbiban 56%-a gyarapodott legalább egy újonnan felépült lakással. Ellenpéldaként a sellyei és szigetvári térség említhető, ahol ez a falvaknak mindössze 24, illetve 27%-áról mondható el, vagyis mintegy háromnegyedikben tavaly egyáltalán nem került sor ilyen jellegű beruházásra. Szám szerint a legtöbb új otthont (sorrendben 85-öt, illetve 40-et) Kozármislenyben és Nagykozárban vehettek birtokba új tulajdonosaik. A jelentős építkezés mindkét esetben a nagyváros (Pécs) közelségének

tudható be. A megye többi községe ezektől mesze leszakadva következett csak, legjobb esetben is csupán tizenegy-két, de általában mindössze egy-két épített lakással falvanként.

Az egyes kistérségekben a városokat és községeket együttesen tekintve lényegében a fentiekkel azonos jellemzők tapasztalhatók, némi eltérés csupán az arányszámok nagyságában mutatkozott.

A Baranya megyében épített lakások száma, valamint a lakásépítésben érintett települések aránya kistérségenként, 2005

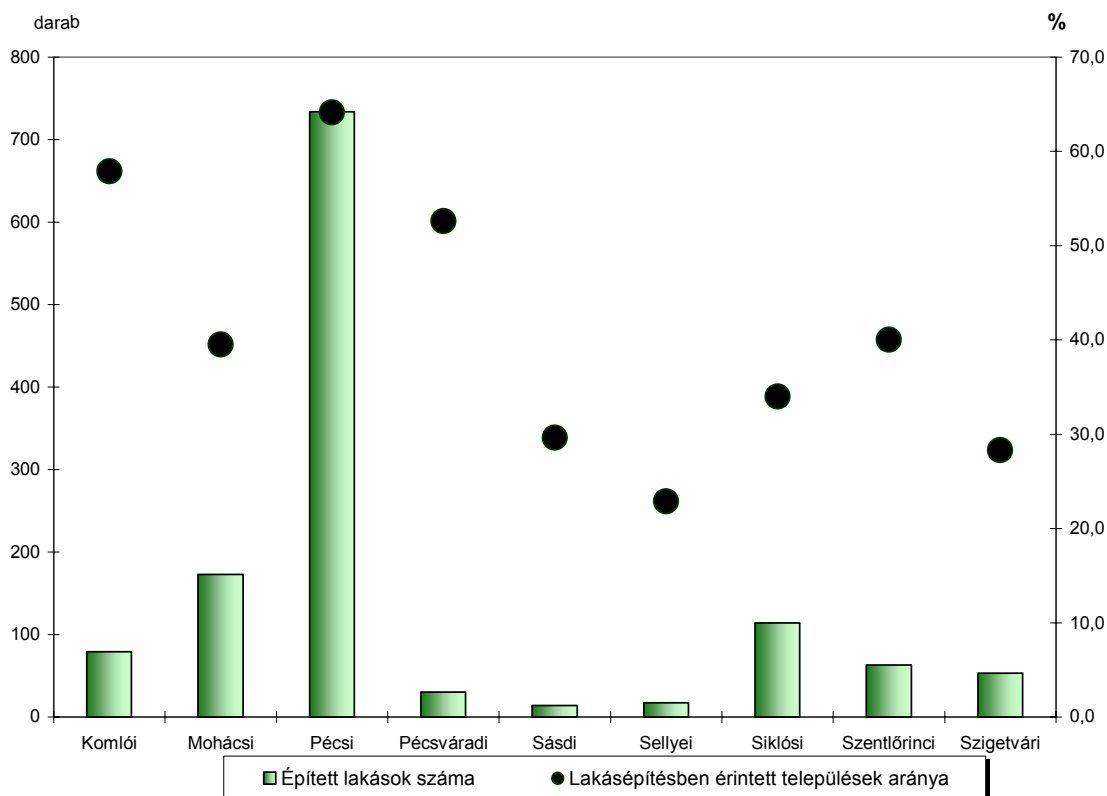

Az építetőkörben az elmúlt esztendő folyamán valamelyest erősödött a természetes személyek szerepvállalása. A használatba vett lakásoknak 2004-ben az 52, tavaly 58%-a magánfinanszírozással létesült. A másik nagy építetőkör csoportot a jogi személyiségű vállalkozások jelentik, amelyek 2005-ben – hasonlóan az egy évvel korábbihoz – az új lakások 36%-ának viselték a költségeit. Az egyébként is csekély súlyú önkormányzati, illetve egyéb építetőkör részvétel pedig tavalyra mintegy a felére esett vissza.

Az új lakások túlnyomó többsége (97%-a) saját használatra, illetve értékesítés céljából épült. Ezen belül – összefüggésben a magánérfokozódó jelenlétével – az előbbi cél valamivel markánsabbá vált, mint amilyen 2004-ben volt. Akkor az elkészült új otthonok 51%-át szánták saját használatra, 2005-ben 57%-át.

A szobaszám szerinti összetételben nagy elmozdulás az utóbbi egy évben nem következett be. A nagyméretű (3, valamint 4 és több szobás) lakások aránya nagyjából ugyanakkora maradt, mint egy évvel korábban volt (sorrendben 29, illetve 41%). Csekély változás a kisebb lakások esetében mutatkozott, nevezetesen az, hogy egy szobával az új otthonoknak valamivel kisebb, kettővel pedig nagyobb hányada létesült, mint 2004-ben.

Az előző évihez hasonló struktúrát az átlagos alapterület is tükrözi. Egy-egy új lakás tavaly átlagosan 93 m²-es volt, ugyanakkora, mint az azt megelőző esztendőben.

13. Közúti közlekedési balesetek

Magyarország közútjain 2005-ben 20 777 közlekedési baleset történt, mintegy egy százalékkal kevesebb az egy évvel korábnál. A balesetek 12%-át (2004-ben csaknem 14%-át) okozták ittas állapotban. Előzetes adatok alapján 2005-ben 1284-en veszítették életüket közúti baleset következtében, csaknem annyian, mint egy évvel előbb (1296 fő).

Baranya megye közútjain 2005-ben 764 személysérüléses **közlekedési baleset** történt, az országoshoz hasonlóan mintegy egy százalékkal kevesebb az egy évvel korábnál. Ezen belül a balesetek 5,5%-át kitevő halálos kimenetelű balesetek száma 5%-kal, a – több mint 36%-ot – képviselő súlyos sérüléseseké 8%-ot meghaladónan nőtt, miközben könnyű sérüléssel 7%-kal kevesebb járt, mint 2004-ben. A balesetek 16%-át kitevő ittas állapotban okozott balesetek száma (az országos 11%-os csökkenéssel ellentétben) csaknem 10%-kal meghaladta az egy évvel korábit. (Az ország megyéi közül Baranyán kívül Somogy, Heves és Veszprém megye közútjain nőtt jelentősen az ittasan okozott balesetek száma.)

A balesetek 79%-át személyszállító járművek idézték elő (meghatározó hányadban, 62%-ban személygépkocsik, de viszonylag jelentős volt a kerékpárosok 7%-os részesedése is), mintegy 11% volt a teherszállító járművek, 8% a gyalogosok által okozott balesetek aránya. A balesetet **előidéző okok** közül a sebesség nem megfelelő alkalmazása, valamint a szabálytalan irányváltoztatás, haladás és kanyarodás szerepelt a leggyakrabban (az előbbi részesedése 29, az utóbbié 23% volt), de magas volt az elsőbbség meg nem adása miatt bekövetkezettek aránya is (mintegy 17%).

A közlekedési balesetek következtében Baranya közútjain 1097-en **sérültek** meg, 3,5%-kal kevesebben, mint egy évvel előbb. A balesetek kimenetele azonban valamelyest súlyosabb volt, a meghaltak száma (43 fő) ugyanis 5%-kal, a súlyosan sérülteké (331 fő) 2%-kal meghaladta a 2004. évit.

14. Bűnözés

Hazánkban 2005-ben a megyék többségében szaporodott a **bűncselekmények** száma, ebből adódóan országosan az előző évihez viszonyítva 4%-kal több vált ismertté. A legnagyobb mértékű növekedés Hajdú-Bihar (38%-os) és Győr-Moson-Sopron (21%) megyében következett be, míg kisebb-nagyobb csökkenést mindössze hat megyében regisztráltak. Baranya ez utóbbiak közé tartozik, hiszen az elmúlt esztendő során ismertté vált 15 633 bűneset mintegy 4%-kal kevesebb az egy évvel korábnál. Ezzel Baranya a bűncselekmények 100 000 lakosra jutó számát tekintve a megyék rangsorában a hetedik helyre esett vissza (2004-ben még Somogy megye után a második helyet foglalta el). A bűncselekményi fertőzöttséget tekintve a megyék közül Somogy továbbra is őrzi vezető pozícióját. Baranyában a nyomozás eredményességi mutatója 2005-ben az előző évi 56,6-ról 54,7-re mérséklődött, amely a megyék rangsorában mindössze a 15. helyre volt elég.

A bűncselekmények többsége továbbra is **vagyon elleni** volt (61%), a megyében ismertté vált 9 522 eset mintegy 8%-os csökkenést jelent az előző évihez képest, miközben országosan több mint 3%-kal gyarapodott a számuk. Kissé mérséklődött a lopások, nagyobb mértékben az üzletbetörések és a sikkasztások száma, a csalásoké pedig hozzávetőleg a felére esett vissza. Ezzel párhuzamosan a lakásbetörések száma mintegy tizedével emelkedett, a legsúlyosabb megítélés alá eső vagyon elleni bűncselekmények, a rablások száma pedig 40%-kal megugrott (ez utóbbi bűncselekményfajta által okozott kár értéke 2005-ben az előző évihez csaknem három és félszeresét tette ki).

A bűncselekmények második legnagyobb hányadát – 2005-ben közel egyötödét – a **közrend ellen** követték el. A megyében regisztrált 2911 bűncselekmény 2%-kal kevesebb az előző évinél, ugyanakkor országosan 4%-kal emelkedett a számuk. Ritkult a garázdaságok valamint a közbizalom elleni bűnesetek előfordulása, ugyanakkor jelentős mértékben tovább emelkedett a kábítószerrel való visszaélések száma (43%-kal).

A **közlekedési bűncselekmények** csoportja az egyik, amelyben az országoshoz hasonlóan Baranya megyében is növekedés következett be. A 2005 során ismertté vált 1087 eset mintegy 12%-kal meghaladja az egy évvel korábbit (országosan kisebb mértékben, 3%-kal növekedett a számuk), ezen belül az ittas vezetések száma 17%-kal emelkedett.

Az elmúlt év folyamán Baranyában 568 **gazdasági bűncselekmény** vált ismertté, 9%-kal kevesebb, mint 2004-ben (országosan mintegy 3%-os növekedés történt). Az adó-, és társadalombiztosítási csalások száma kevesebb mint a felére esett vissza, ugyanakkor megszorodtak a pénzhamisítások, számuk csaknem megduplázódott az elmúlt esztendőben.

Országosan az egyetlen terület, ahol 2005-ben csökkenést regisztráltak (6%-kal), de Baranyában is a legjelentősebb, több mint 10%-os fogyatkozás jellemezte, a **személy elleni** bűncselekmények csoportja: a megyében 741 eset vált ismertté. Csakúgy, mint 2004-ben az elmúlt év folyamán is 4 emberölési kísérlet és 7 befejezett emberölés történt.

Az utóbbi két esztendőben mind országosan, mind a megyében erőteljesen megugrott a **házasság, család, ifjúság és nemi erkölcs elleni** bűntettek száma. Baranyában 2005-ben 610 eset vált ismertté, amely 68%-kal meghaladja az előző évit (pedig már akkor is csaknem másfélszeres növekedés történt). Országos átlagban is számottevő mértékű emelkedés következett be (2004-ben több mint kétszeres, 2005-ben közel másfélszeres). Ennek magyarázata nem a hagyományosan ebbe a csoportba tartozó bűncselekmények (tartás elmulasztása, erőszakos közösülés) megszorodásában keresendő, hanem abban, hogy az internet terjedésével párhuzamosan egyre inkább növekszik a tiltott pornográf felvételekkel való visszaélések száma. Büntetendő cselekmény gyermekekről pornográf filmek, képek készítése, tárolása, publikálása, letöltése (ahány gyermek szerepel a felvételeken, annyi bűncselekményt követ el a tettes).

A megyében az elmúlt év folyamán 194 **államigazgatás, igazságszolgáltatás és a közélet tisztasága elleni** bűncselekmény vált ismertté, közel 40%-kal több mint egy évvel korábban (országosan 5,5%-os gyarapodás történt). Jelentősen megemelkedett az igazságszolgáltatás elleni esetek, valamint a hivatalos vagy közfeladatot ellátó és támogató személyek elleni erőszakos cselekmények gyakorisága, ezen belül is különösen a rendőr elleniek száma ugrott meg (57%-kal).

Baranyában 2005-ben 5343 **bűnelkövető** vált ismertté, egy százalékkal több, mint egy évvel korábban (országosan mintegy 3%-os növekedés következett be). Míg a férfi elkövetők száma lényegében nem változott, a nőké 8%-kal emelkedett, ez minden bizonnyal azzal függ össze, hogy a közlekedési bűncselekményt elkövetők száma nőtt a legszámottevőbb mértékben, mintegy 21%-kal. Kedvező, hogy a fiatalok száma 16%-kal visszaesett.

A bűncselekmények számának és megoszlásának alakulása Baranya megyében 1990–2005

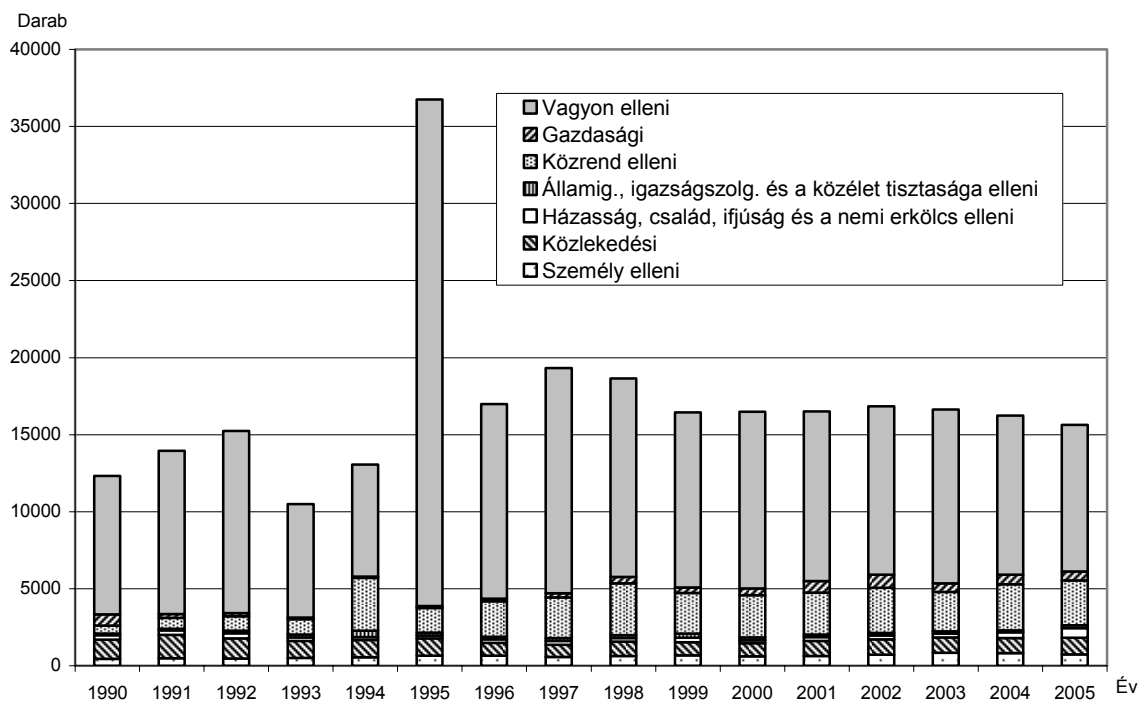

TÁBLÁZATOK

**Összehasonlító adatok
(régiók)**

2005

Régió	Lakó- népesség száma ^{a)} , 1000 fő	Ipari termelés volumen- indexe ^{b)}	Egy lakosra jutó ipari termelés ^{b)} , 1000 Ft	Ipari értéke- sítésből az export aránya ^{c)} , %	Építőipari termelés volumen- indexe ^{d)}	Kiskeres- kedelmi forgalom volumen- indexe ^{e)}
Közép-Magyarország	2 854	104,0	1 399,1	43,6	119,4	107,4
Közép-Dunántúl	1 110	121,2	3 921,5	77,8	108,9	105,1
Nyugat-Dunántúl	999	98,0	2 762,0	75,7	108,5	103,8
Dél-Dunántúl	971	86,1	811,5	45,6	115,5	104,7
Észak-Magyarország	1 262	114,5	1 465,0	52,6	108,8	106,8
Észak-Alföld	1 534	101,6	967,7	43,2	116,3	106,4
Dél-Alföld	1 347	101,4	873,5	40,3	112,7	106,3
ORSZÁG	10 077	107,5	1 628,5	57,9	115,5	106,3

Régió	Kereskedelmi szálláshelyeken a vendégéjszakák		Külföldi vendég- éjszakák aránya, %	Regisztrált vállalkozások		1000 lakosra jutó vállalkozás
	száma, 1000	számának indexe		száma	előző év azonos időpontja = 100,0	
Közép-Magyarország	6 984,5	106,0	82,2	486 514	100,5	170
Közép-Dunántúl	2 383,3	104,1	48,6	123 307	101,1	111
Nyugat-Dunántúl	3 569,9	99,4	52,2	118 419	101,3	119
Dél-Dunántúl	2 202,1	97,9	37,6	109 864	98,3	113
Észak-Magyarország	1 469,4	100,6	17,5	102 175	100,9	81
Észak-Alföld	1 628,5	96,0	33,9	131 361	100,5	86
Dél-Alföld	1 097,0	106,8	22,6	135 933	103,8	101
ORSZÁG	19 334,8	102,3	55,1	1 208 780 ^{f)}	100,8 ^{f)}	120 ^{f)}

a) 2006. január 1-jén. – b) A 4 főnél többet foglalkoztató szervezetek telephely szerinti adatai. – c) A 49 főnél többet foglalkoztató szervezetek székhely szerinti adatai. – d) A 4 főnél többet foglalkoztató szervezetek székhely szerinti adatai. – e) 2005. I-III. negyedévben, jármű- és üzemanyag-kereskedelem nélkül. – f) Külföldön működőkkel együtt.

Megjegyzés: Index: előző év azonos időszaka (időpontja) = 100,0.

Összehasonlító adatok (folytatás)
(régiók)

2005

Régió	Beruházások megoszlása, %	Egy lakosra jutó beruházás, 1000 Ft	Alkalmazásban állók ^{a)}			
			száma	számának indexe	havi nettó átlagkeresete, Ft	havi nettó átlagkeresetének indexe
Közép-Magyarország	50,1	540,7	1 194 154	100,8	118 423	109,7
Közép-Dunántúl	11,3	313,2	286 557	100,6	95 947	109,5
Nyugat-Dunántúl	8,6	264,3	254 622	97,8	93 843	109,7
Dél-Dunántúl	5,0	158,2	213 915	98,6	91 119	110,2
Észak-Magyarország	8,1	196,2	244 724	99,9	91 898	110,6
Észak-Alföld	10,5	210,0	305 715	98,8	88 828	110,9
Dél-Alföld	6,4	145,6	286 798	99,4	88 607	109,7
ORSZÁG	100,0	304,7	2 786 485	99,9	103 134	110,1

Régió	Aktivitási arány ^{b)} , %	Munkanélküliek száma ^{b)} , 1000 fő	Munkanélküliségi ráta ^{b)} , %	Épített lakások		10 000 lakosra jutó épített lakás
				száma	indexe	
Közép-Magyarország	59,5	68,2	5,2	19 221	104,8	67,5
Közép-Dunántúl	57,9	30,8	6,2	2 881	69,1	26,0
Nyugat-Dunántúl	59,1	27,4	6,0	4 413	81,2	44,2
Dél-Dunántúl	51,9	36,7	9,4	2 813	84,2	28,9
Észak-Magyarország	48,4	47,3	10,2	2 672	111,0	21,1
Észak-Alföld	50,4	55,1	9,4	5 703	82,9	37,1
Dél-Alföld	51,5	44,4	8,4	3 381	101,3	25,0
ORSZÁG	54,7	309,9	7,3	41 084	93,6	40,7

a) A 4 főnél többet foglalkoztató vállalkozások, létszámhatártól függetlenül a költségvetési szervek és a kijelölt nonprofit szervezetek székhely szerinti adatai. – b) A KSH munkaerő-felmérése alapján. IV. negyedévi adatok.
Megjegyzés: Index: előző év azonos időszaka (időpontja) = 100,0.

**Összehasonlító adatok
(megye – régió – ország)**

2005

Megnevezés	Baranya	Somogy	Tolna	Dél- dunántúli régióban	Ország- osan
	megyében				
Mezőgazdaság⁺					
Szarvasmarha-állomány ^{a)} , 1000 db	29	31	27	87	708
Szarvasmarha-állomány indexe	95,2	102,8	96,9	98,4	97,9
Sertésállomány ^{a)} , 1000 db	354	166	198	719	3 853
Sertésállomány indexe	103,6	99,8	90,1	98,7	94,9
100 ha mezőgazdasági területre jutó:					
szarvasmarha-állomány, db	11	10	11	10	12
sertésállomány, db	133	53	78	86	66
Ipar					
Termelés volumenindexe ^{b)}	102,4	68,9	100,6	86,1	107,5
Egy lakosra jutó termelési érték ^{b)} , 1000 Ft	706,8	899,8	863,0	811,5	1 628,5
Termelés volumenindexe ^{c)}	101,8	53,6	100,5	72,8	107,8
Értékesítés volumenindexe ^{c)}	101,2	53,5	100,6	74,7	107,1
Ezen belül: belföldi	93,7	91,7	103,2	96,1	101,3
export	136,0	48,8	91,4	59,1	111,8
Értékesítésből az export aránya, %	23,6	81,0	19,9	45,6	57,9
Építőipar					
Építőipari termelés volumenindexe ^{d)}	126,8	115,8	102,0	115,5	115,5
Egy lakosra jutó termelési érték ^{d)} , 1000 Ft	70,9	75,4	80,1	74,7	133,8
Idegenforgalom					
Vendégek száma, 1000	259	411	58	728	6 933
Vendégek számának indexe	97,3	104,5	104,2	101,8	104,8
Külföldiek aránya, %	18,6	32,9	18,4	26,7	49,2
Vendégéjszakák száma, 1000	621	1 443	138	2 202	19 335
Vendégéjszakák számának indexe	94,8	98,3	109,2	97,9	102,3
Külföldiek aránya, %	29,4	42,5	23,8	37,6	55,1
Regisztrált gazdasági szervezetek					
Összesen: az időszak végén az előző év azonos időpontjának %-ában	49 573	43 137	27 111	119 821	1 298 989 ^{e)}
Társas vállalkozás aránya, %	34,4	23,6	26,7	28,8	38,3 ^{e)}
Egyéni vállalkozás aránya, %	57,6	68,2	64,2	62,9	54,7 ^{e)}
Nonprofit szervezet aránya, %	6,3	6,4	7,4	6,5	5,8 ^{e)}
1000 lakosra jutó vállalkozás	115	120	101	113	120 ^{e)}
Beruházás					
Teljesítményérték, millió Ft	67 859	49 888	36 337	154 084	3 073 879
Egy lakosra jutó teljesítményérték, 1000 Ft	170,1	150,7	148,9	158,2	304,7

a) December 1-jei állomány. – b) A 4 főnél többet foglalkoztató szervezetek telephely szerinti adatai. – c) A 4 főnél többet foglalkoztató szervezetek székhely szerinti adatai. – d) A 4 főnél többet foglalkoztató szervezetek székhely szerinti adatai. – e) Külföldön működőkkel együtt.

Megjegyzés: Index: előző év azonos időszaka (időpontja) = 100,0.

Összehasonlító adatok (folytatás)
(megye – régió – ország)

2005

Megnevezés	Baranya	Somogy	Tolna	Dél-dunántúli régióban	Országosan
	megyében				
Népesség					
Népesség száma, 1000 fő ^{a)}	398	330	243	971	10 077
Népesség indexe	99,4	99,5	99,0	99,3	99,8
Gazdasági aktivitás^{b)}					
Foglalkoztatottak, 1000 fő	144,9	115,4	91,9	352,2	3 916,4
Munkanélküliek, 1000 fő	15,0	12,8	8,9	36,7	309,9
Gazdaságilag aktívak, 1000 fő	159,9	128,2	100,8	388,9	4 226,3
Gazdaságilag inaktívak, 1000 fő	147,9	125,5	87,1	360,6	3 494,4
Aktivitási arány, %	51,9	50,5	53,6	51,9	54,7
Foglalkoztatási arány, %	47,1	45,5	48,9	47,0	50,7
Munkanélküliségi ráta, %	9,4	10,0	8,8	9,4	7,3
Alkalmazásban állók^{c)}					
Alkalmazásban állók, 1000 fő	91,0	74,7	48,2	213,9	2 786,5
Ezen belül az alkalmazásban állók aránya, %:					
A,B Mezőgazdaság, erdőgazdálkodás	6,5	7,5	8,0	7,2	3,5
C-E Ipar	27,4	32,8	31,8	30,3	27,4
F Építőipar	4,5	4,7	5,8	4,9	4,8
G Kereskedelem, javítás	10,7	8,7	7,9	9,3	12,3
L Közigazgatás	10,7	12,5	11,8	11,6	11,4
M Oktatás	15,8	10,4	10,5	12,7	9,2
N Egészségügyi, szociális ellátás	9,8	9,5	9,8	9,7	7,9
Alkalmazásban állók számának indexe	98,9	98,4	98,4	98,6	99,9
Bruttó keresetek^{c)}					
Alkalmazásban állók havi bruttó átlagkeresete, Ft	137 016	126 479	140 499	134 024	158 315
Ezen belül:					
A,B Mezőgazdaság, erdőgazdálkodás	106 525	98 270	107 115	103 659	102 796
C-E Ipar	138 988	118 451	156 939	135 175	151 241
F Építőipar	80 183	86 908	85 249	83 808	106 566
G Kereskedelem, javítás	92 904	88 233	85 783	90 046	130 698
L Közigazgatás	178 571	157 102	165 088	167 123	207 287
M Oktatás	179 324	173 717	170 794	176 069	181 448
N Egészségügyi, szociális ellátás	137 156	136 249	137 099	136 804	144 023
Alkalmazásban állók havi bruttó átlagkeresetének indexe	110,5	108,3	108,6	109,3	108,8

a) 2006. január 1-jén. - b) A KSH munkaerő-felmérése alapján. IV. negyedévi adatok. – c) A 4 főnél többet foglalkoztató vállalkozások, létszámhatártól függetlenül a költségvetési szervek és a kijelölt nonprofit szervezetek székhely szerinti adatai.

Megjegyzés: Index: előző év azonos időszaka (időpontja) = 100,0.

**Összehasonlító adatok (folytatás)
(megye – régió – ország)**

2005

Megnevezés	Baranya	Somogy	Tolna	Dél- dunántúli régióban	Ország- gosan
	megyében				
Nettó keresetek^{a)}					
Alkalmazásban állók havi nettó átlagkeresete, Ft	92 486	87 673	94 076	91 119	103 134
Ezen belül:					
A,B Mezőgazdaság, erdőgazdálkodás	78 593	74 082	78 942	77 033	76 354
C-E Ipar	94 129	84 653	102 243	92 329	100 071
F Építőipar	62 759	66 433	65 758	64 802	76 418
G Kereskedelem, javítás	70 296	67 585	66 121	68 629	89 262
L Közigazgatás	112 081	101 727	105 223	106 475	126 524
M Oktatás	112 456	109 879	108 287	110 913	113 518
N Egészségügyi, szociális ellátás	94 025	93 722	94 400	94 004	97 272
Alkalmazásban állók havi nettó átlagkeresetének indexe	111,2	109,4	109,6	110,2	110,1
Munkanélküliség^{b)}					
Regisztrált munkanélküliek száma ^{c)}	22 109	21 004	12 947	56 060	410 649
Munkanélküli-járadékban részesültek száma ^{c)}	4 084	3 967	2 982	11 033	98 032
Rendszeres szociális segélyben részesültek száma ^{c)}	8 861	8 215	3 784	20 860	133 193
Álláskeresést ösztönző juttatásban részesültek száma ^{c)}	691	719	496	1 906	13 644
Bejelentett betöltetlen álláshelyek száma ^{c)}	735	513	910	2 158	33 161
Munkanélküli-járadék havi átlagos bruttó összege, Ft ^{d)}	41 232	40 634	41 040	40 969	41 675
Regisztrált munkanélküliek számának indexe	110,2	98,9	101,0	103,6	102,5
Munkanélküli-járadékban részesültek számának indexe	83,2	73,0	79,0	78,1	82,0
Bejelentett betöltetlen álláshelyek számának indexe	71,5	62,5	95,6	77,0	108,2
Lakáshelyzet					
Épített lakás	1 277	1 068	468	2 813	41 084
Épített lakások indexe	87,9	75,2	100,0	84,2	93,6
Megszűnt lakás	95	103	86	284	4 399
Megszűnt lakások indexe	79,2	92,0	56,6	74,0	86,2
10 000 lakosra jutó épített lakások száma	32,0	32,3	19,2	28,9	40,7

a) A 4 főnél többet foglalkoztató vállalkozások, létszámhatártól függetlenül a költségvetési szervek és a kijelölt nonprofit szervezetek székhely szerinti adatai. – b) A regisztrált munkanélküliek száma 2005. november 1-jétől tartalmazza a nyilvántartott álláskeresők számát is. A munkanélküli-járadékban részesültek száma 2005. november 1-jétől tartalmazza az álláskeresési járadékban, valamint a vállalkozói járadékban részesültek számát is. Az összehasonlíthatóság biztosított. – c) Az időszak végén. – d) Az időszak utolsó hónapjában. Álláskeresési járadékkal együtt.

Megjegyzés: Index: előző év azonos időszaka (időpontja) = 100,0.

Gazdasági-társadalmi jelzőszámok I., 2005

Megnevezés	A megyében				Országosan
	I. n. év	I. félév	I–III. n. év	év	év
Ipari termelés értéke^{a)} , millió Ft	62 239	133 138	206 302	282 008	16 426 507
előző év azonos időszaka = 100,0	101,5	102,6	102,5	102,4	107,5
2000. év azonos időszaka = 100,0	82,5	82,8	83,8	85,5	132,0
Ipari termelés értéke^{b)} , millió Ft	59 219	122 268	187 269	254 419	14 939 586
előző év azonos időszaka = 100,0	102,4	102,7	102,2	101,8	107,8
2000. év azonos időszaka = 100,0	85,1	82,9	82,8	84,0	133,3
Ipari értékesítés^{b)} , millió Ft	85 817	164 702	241 515	338 176	16 153 960
előző év azonos időszaka = 100,0	101,8	100,9	100,5	101,2	107,1
2000. év azonos időszaka = 100,0	87,3	82,4	81,1	82,9	132,5
Ezen belül: belföldi értékesítés , millió Ft	68 692	127 360	185 158	258 226	6 805 749
előző év azonos időszaka = 100,0	99,9	96,4	94,1	93,7	101,3
2000. év azonos időszaka = 100,0	96,6	91,6	91,5	92,5	99,3
export , millió Ft	17 124	37 341	56 357	79 949	9 348 211
előző év azonos időszaka = 100,0	110,2	120,2	129,1	136,0	111,8
2000. év azonos időszaka = 100,0	74,9	73,2	70,6	74,5	163,7
Építőipari termelés értéke^{c)} , millió Ft	3 748	10 854	18 953	28 283	1 349 524
előző év azonos időszaka = 100,0	103,6	123,2	127,5	126,8	115,5
2000. év azonos időszaka = 100,0	125,7	151,5	159,4	156,6	152,4
Épített lakások száma	159	501	808	1 277	41 084
előző év azonos időszaka = 100,0	36,6	82,8	94,0	87,9	93,6
2000. év azonos időszaka = 100,0	180,7	270,8	220,8	175,9	190,4
Megszűnt lakások száma	17	38	57	95	4 399
előző év azonos időszaka = 100,0	130,8	118,7	86,4	79,2	86,2
2000. év azonos időszaka = 100,0	113,3	90,5	70,4	52,8	72,7
Házasságkötések száma	219	738	1 442	1 700	44 100
előző év azonos időszaka = 100,0	106,8	98,8	102,6	100,8	100,7
2000. év azonos időszaka = 100,0	99,1	92,8	89,6	88,7	91,7
Élveszületések száma	909	1 774	2 766	3 650	97 500
előző év azonos időszaka = 100,0	108,3	105,3	102,9	102,0	102,5
2000. év azonos időszaka = 100,0	93,6	94,9	99,5	96,7	99,9
Halálozások száma	1 461	2 782	4 012	5 350	135 500
előző év azonos időszaka = 100,0	104,4	105,5	105,3	105,3	102,3
2000. év azonos időszaka = 100,0	94,9	98,3	99,8	100,0	99,9
Természetes szaporodás, illetve fogyás (-)	-552	-1 008	-1 246	-1 700	-38 000
előző év azonos időszaka = 100,0	98,6	105,9	111,1	113,0	101,7
2000. év azonos időszaka = 100,0	97,0	104,9	100,3	108,0	100,0

a) A 4 főnél többet foglalkoztató szervezetek telephely szerinti adatai, az indexek összehasonlító áron. – b) A 49 főnél többet foglalkoztató szervezetek székhely szerinti adatai, az indexek összehasonlító áron. – c) A 4 főnél többet foglalkoztató szervezetek székhely szerinti adatai, az indexek összehasonlító áron.

Gazdasági-társadalmi jelzőszámok I., 2005 (folytatás)

Megnevezés	A megyében				Országosan
	I. n. év	I. félév	I–III. n. év	év	év
A kereskedelmi szálláshelyek vendégéjszakáinak száma	83 486	267 627	506 210	620 725	19 334 750
előző év azonos időszaka = 100,0	90,2	91,1	93,3	94,8	102,3
2000. év azonos időszaka = 100,0	115,8	97,9	89,5	93,7	105,3
Beruházások teljesítményértéke, millió Ft	10 033	26 441	43 361	67 859	3 073 879
Alkalmazásban állók száma^{a)}	90 645	91 181	91 379	90 997	2 786 485
előző év azonos időszaka = 100,0	99,2	98,9	99,0	98,9	99,9
Alkalmazásban állók havi bruttóátlagkeresete^{a)}, Ft	142 682	137 644	135 114	137 016	158 315
előző év azonos időszaka = 100,0	118,7	113,0	111,2	110,5	108,8
Alkalmazásban állók havi nettó átlagkeresete^{a)}, Ft	95 100	92 714	91 524	92 486	103 134
előző év azonos időszaka = 100,0	117,0	112,9	111,7	111,2	110,1
Regisztrált munkanélküliek száma az időszak végén^{b)}	22 006	20 103	21 041	22 109	410 649
előző év azonos időpontja = 100,0	106,9	112,4	115,9	110,2	102,5
2000. év azonos időpontja = 100,0	110,1	111,9	115,4	123,3	110,3
Munkanélküli-járadékban részesültek száma az időszak végén^{c)}	5 601	4 850	4 604	4 084	98 032
előző év azonos időpontja = 100,0	112,9	114,4	115,0	83,2	82,0
Rendszeres szociális segélyben részesültek száma az időszak végén	8 794	7 754	8 031	8 861	133 193
előző év azonos időpontja = 100,0	105,1	110,2	109,3	111,5	103,2
Álláskeresőt ösztönző juttatásban részesültek száma az időszak végén	742	770	780	691	13 644
előző év azonos időpontja = 100,0	122,0	121,1	123,2	99,0	86,2
Munkanélküli-járadék havi átlagos bruttó összege^{d)}, Ft	38 209	39 279	39 820	41 232	41 675
előző év azonos időszaka = 100,0	106,0	107,4	106,9	111,8	110,3

a) A 4 főnél többet foglalkoztató vállalkozások, létszámhatártól függetlenül a költségvetési szervek és a kijelölt nonprofit szervezetek székhely szerinti adatai. – b) 2005. november 1-jétől tartalmazza a nyilvántartott álláskeresőket is. Az összehasonlíthatóság biztosított. – c) 2005. november 1-jétől tartalmazza az álláskeresői járadékban, valamint a vállalkozói járadékban részesültek számát is. Az összehasonlíthatóság biztosított. – d) Az időszak utolsó hónapjában. Álláskeresői járadékkal együtt.

Gazdasági-társadalmi jelzőszámok II., 2005

Megnevezés	A megyében				Országosan
	I. n. év	II. n. év	III. n. év	IV. n. év	IV. n. év
Ipari termelés értéke^{a)} , millió Ft előző év azonos időszaka = 100,0	62 239 101,5	70 899 103,6	73 164 102,3	75 706 102,0	4 539 668 108,7
Ipari termelés értéke^{b)} , millió Ft előző év azonos időszaka = 100,0	59 219 102,4	63 049 103,0	65 001 101,4	67 150 100,7	4 107 523 109,4
Ipari értékesítés^{b)} , millió Ft előző év azonos időszaka = 100,0	85 817 101,8	78 885 100,0	76 813 99,6	96 661 102,9	4 483 252 108,1
Ezen belül: belföldi értékesítés , millió Ft előző év azonos időszaka = 100,0	68 692 99,9	58 668 92,6	57 798 89,6	73 068 92,7	1 916 867 102,8
export , millió Ft előző év azonos időszaka = 100,0	17 124 110,2	20 217 130,1	19 015 151,2	23 593 155,9	2 566 385 112,5
Építőipari termelés értéke^{c)} , millió Ft előző év azonos időszaka = 100,0	3 748 103,6	7 106 136,9	8 099 133,6	9 330 125,6	423 710 113,8
Épített lakások száma előző év azonos időszaka = 100,0	159 36,6	342 200,0	307 119,9	469 79,2	17 846 82,6
Megszűnt lakások száma előző év azonos időszaka = 100,0	17 130,8	21 110,5	19 55,9	38 70,4	1 958 80,4
Foglalkoztatottak száma^{d)} , 1000 fő előző év azonos időszaka = 100,0	140,0 105,3	148,3 108,9	147,1 108,4	144,9 109,9	3 916,4 100,2
Munkanélküliek száma^{d)} , 1000 fő előző év azonos időszaka = 100,0	13,7 116,1	11,6 112,6	13,0 117,1	15,0 116,3	309,9 117,7
Munkanélküliségi ráta^{d)} , %	8,9	7,3	8,1	9,4	7,3
Alkalmazásban állók száma^{e)} előző év azonos időszaka = 100,0	90 645 99,2	91 702 98,6	91 763 99,1	89 867 98,5	2 780 368 99,9
Alkalmazásban állók havi bruttó átlagkeresete^{e)} , Ft előző év azonos időszaka = 100,0	142 682 118,7	132 649 107,3	130 091 107,8	142 825 108,4	169 404 106,4
Alkalmazásban állók havi nettó átlagkeresete^{e)} , Ft előző év azonos időszaka = 100,0	95 100 117,0	90 347 108,9	89 161 109,2	95 424 109,8	108 658 108,2

a) A 4 főnél többet foglalkoztató szervezetek telephely szerinti adatai, az indexek összehasonlító áron. – b) A 4 főnél többet foglalkoztató szervezetek székhely szerinti adatai, az indexek összehasonlító áron. – c) A 4 főnél többet foglalkoztató szervezetek székhely szerinti adatai, az indexek összehasonlító áron. – d) A KSH munkaerő-felmérése alapján. – e) A 4 főnél többet foglalkoztató vállalkozások, létszámhatártól függetlenül a költségvetési szervek és a kijelölt nonprofit szervezetek székhely szerinti adatai.

A kalászos gabonák és néhány fontosabb őszi betakarítású növény termelése

Megnevezés	1996–2000. évek átlaga	2004	2005 ⁺		
			évben	előző év = 100,0	1996–2000. évek átlaga = 100,0
Betakarított terület, hektár					
Búza	48 914	56 160	49 360	87,9	100,9
Kukorica	87 012	89 304	89 023	99,7	102,3
Őszi árpa	11 684	14 199	11 946	84,1	102,2
Tavaszi árpa	7 587	4 737	5 032	106,2	66,3
Rozs	539	435	567	130,3	105,2
Zab	1 946	2 072	1 716	82,8	88,2
Triticale	3 502	4 559	4 280	93,9	122,2
Burgonya	1 443	751	649	86,4	45,0
Napraforgó	12 891	11 291	13 320	118,0	103,3
Repce	5 834	5 372	5 870	109,3	100,6
Cukorrépa	2 650	2 110	2 922	138,5	110,3
Lucerna	6 753	4 377	4 952	113,1	73,3
Összes termés, tonna					
Búza	226 290	302 550	244 332	80,8	108,0
Kukorica	556 348	686 327	733 469	106,9	131,8
Őszi árpa	50 271	70 267	54 474	77,5	108,4
Tavaszi árpa	22 841	15 874	17 612	110,9	77,1
Rozs	2 112	2 361	2 665	112,9	126,2
Zab	5 504	5 790	5 094	88,0	92,6
Triticale	11 908	19 378	17 548	90,6	147,4
Burgonya	33 795	19 526	14 854	76,1	44,0
Napraforgómag	19 768	30 384	29 638	97,5	149,9
Repce	9 582	12 981	14 401	110,9	150,3
Cukorrépa	140 573	148 093	193 081	130,4	137,4
Lucernaszéna	36 395	27 397	27 370	99,9	75,2
Termésátlag, kg/ha					
Búza	4 630	5 390	4 950	91,8	106,9
Kukorica	6 390	7 690	8 240	107,2	129,0
Őszi árpa	4 300	4 950	4 560	92,1	106,0
Tavaszi árpa	3 010	3 350	3 500	104,5	116,3
Rozs	3 920	5 430	4 700	86,6	119,9
Zab	2 820	2 790	2 970	106,5	105,3
Triticale	3 400	4 250	4 100	96,5	120,6
Burgonya	22 230	25 600	22 890	89,4	103,0
Napraforgómag	1 530	2 690	2 230	82,9	145,8
Repce	1 640	2 420	2 450	101,2	149,4
Cukorrépa	53 050	70 190	66 080	94,1	124,6
Lucernaszéna	5 300	6 220	5 530	88,9	104,3

Állatállomány

(1000 db)

Időpont	Szarvas- marha	Ebből: tehén	Juh	Sertés	Ebből: anyakoca	Tyúkféle
Gazdasági szervezetek						
2004. április 1.	25	13	3	233	18	1 473
augusztus 1.	25	12	3	240	18	1 808
december 1.	26	13	3	272	23	1 429
2005. április 1.	24	12	3	281	22	1 493
augusztus 1.	25	13	4	278	18	1 336
december 1. ⁺	25	13	3	283	18	1 360
A 2005. december 1. az előző év azonos időpontjának %-ában	94,7	99,4	108,3	104,2	80,4	95,1
Egyéni gazdaságok						
2004. április 1.	5	1	31	88	7	1 265
augusztus 1.	4	1	26	85	6	1 021
december 1.	4	1	23	70	6	712
2005. április 1.	4	1	32	71	6	970
augusztus 1.	4	1	23	81	6	843
december 1. ⁺	4	1	23	71	6	824
A 2005. december 1. az előző év azonos időpontjának %-ában	98,4	95,4	102,0	101,2	105,8	115,8
Összesen						
2004. április 1.	30	14	34	321	25	2 738
augusztus 1.	29	14	29	325	25	2 829
december 1.	30	14	26	342	29	2 141
2005. április 1.	28	13	36	352	28	2 463
augusztus 1.	29	14	27	360	24	2 179
december 1. ⁺	29	14	27	354	24	2 184
A 2005. december 1. az előző év azonos időpontjának %-ában	95,2	99,1	102,8	103,6	85,4	102,0

Az ipari termelés

Időszak	Telephely szerint ^{a)}		Székhely szerint ^{b)}	
	millió Ft	előző év azonos idő- szaka = 100,0 ^{c)}	millió Ft	előző év azonos idő- szaka = 100,0 ^{c)}
2004. I. negyedév	60 775	88,1	69 924	89,4
I. félév	122 311	93,7	131 736	95,1
I–III. negyedév	187 582	95,3	196 969	97,1
év	257 090	94,9	271 013	96,0
2005. I. negyedév	62 239	101,5	59 219	102,4
I. félév	133 138	102,6	122 268	102,7
I–III. negyedév	206 302	102,5	187 269	102,2
év	282 008	102,4	254 419	101,8

a) A 4 főnél többet foglalkoztató szervezetek adatai. – b) A 49 főnél többet foglalkoztató szervezetek adatai. – c) Összehasonlító áron.

A megyei székhelyű ipar értékesítésének és az alkalmazásban állók számának indexe*

Időszak	(előző év azonos időszaka = 100,0)			
	Belföldi értékesítés ^{a)}	Export ^{a)}	Összes értékesítés ^{a)}	Alkalmazásban állók
2004. I. negyedév	84,8	115,9	90,4	95,8
I. félév	95,4	101,8	96,8	93,6
I–III. negyedév	99,3	94,0	98,1	92,4
év	98,0	90,5	96,3	91,6
2005. I. negyedév	99,9	110,2	101,8	91,2
I. félév	96,4	120,2	100,9	92,2
I–III. negyedév	94,1	129,1	100,5	93,3
év	93,7	136,0	101,2	93,7

* A 49 főnél többet foglalkoztató szervezetek adatai. – a) Összehasonlító áron.

A megyei székhelyű ipar adatai ágazat szerint*

2005

Ágazat, ágazatcsoport		Termelés	Belföldi értékesítés	Export	Összes értékesítés	Alkalmazásban állók száma	Egy alkalmazásban állóra jutó termelés, 1000 Ft
C	Bányászat	901	896	–	896	180	5 002
D	Feldolgozóipar	198 156	115 369	79 949	195 318	14 864	13 331
	Ezen belül:						
DA	élelmiszer, ital, dohány gyártása	96 535	83 179	12 347	95 525	3 932	24 551
DB-DC	textília, bőrtermékek, lábbeli gyártása	5 960	890	5 215	6 105	1 958	3 043
DD-DE	fa-, papírtermékek gyártása, nyomdai tevékenység	11 190	4 665	6 121	10 786	1 753	6 383
DF-DH	vegyipar	10 529	7 463	3 163	10 626	844	12 469
DI	nemfém ásványi termékek gyártása	15 096	13 662	1 172	14 834	958	15 750
DJ	fémalapanyag, fémfeldolgozási termék gyártása	3 838	1 713	2 091	3 804	489	7 851
DK-DM	gépipar	52 729	3 362	48 016	51 378	4 416	11 939
E	Villamosenergia-, gáz-, gőz-, vízellátás	55 362	141 962	–	141 962	3 277	16 894
C-E	IPAR ÖSSZESEN	254 419	258 226	79 949	338 176	18 321	13 886
Előző év azonos időszaka = 100,0							
C	Bányászat	26,3	26,3	–	26,3	80,1	32,8
D	Feldolgozóipar	107,3	93,8	136,0	107,4	92,8	115,6
	Ezen belül:						
DA	élelmiszer, ital, dohány gyártása	101,3	104,7	83,8	101,5	102,0	99,3
DB-DC	textília, bőrtermék, lábbeli gyártása	80,9	58,9	88,8	82,7	76,7	105,5
DD-DE	fa-, papírtermékek gyártása, nyomdai tevékenység	127,8	148,7	111,7	125,2	94,8	134,8
DF-DH	vegyipar	147,3	207,4	95,1	153,5	100,3	146,9
DI	nemfém ásványi termékek gyártása	92,9	92,7	90,5	92,5	89,9	103,3
DJ	fémalapanyag, fémfeldolgozási termék gyártása	99,8	96,9	100,7	98,9	96,1	103,9
DK-DM	gépipar	119,5	18,5	193,0	119,4	91,8	130,2
E	Villamosenergia-, gáz-, gőz-, vízellátás	89,6	95,2	–	95,2	99,1	90,4
C-E	IPAR ÖSSZESEN	101,8	93,7	136,0	101,2	93,7	108,6

* A 49 főnél többet foglalkoztató szervezetek adatai, a termelés és az értékesítés indexei összehasonlító áron.

Az építőipari termelés, az alkalmazásban állók számának indexe*

(előző év azonos időszaka = 100,0)

Időszak	Építőipari termelés ^{a)}	Alkalmazásban állók
2004. I. negyedév	86,0	100,8
I. félév	91,5	100,1
I–III. negyedév	96,4	100,6
év	95,6	101,6
2005. I. negyedév	103,6	114,8
I. félév	123,2	114,8
I–III. negyedév	127,5	115,1
év	126,8	114,6

* A 4 főnél többet foglalkoztató szervezetek székhely szerinti adatai. – a) Összehasonlító áron.

Az építőipari tevékenység

2005

Megnevezés	Épületek építése	Egyéb építmények építése	Összesen
Millió forint			
Építőipari termelés	18 506	9 777	28 283
Új szerződések értéke az évkezdettől a tárgyidőszak végéig	14 252	7 268	21 520
Szerződésállomány értéke a tárgyidőszak végén	2 259	2 581	4 840
Előző év azonos időszaka = 100,0^{a)}			
Építőipari termelés	129,4	122,3	126,8
Új szerződések értéke az évkezdettől a tárgyidőszak végéig	120,7	115,5	118,9
Szerződésállomány értéke a tárgyidőszak végén	69,2	445,0	125,9

a) Összehasonlító áron.

A kiskereskedelmi üzletek száma

Időpont	Kiskereskedelmi üzlet	Ebből: egyéni vállalkozók által működtetett
2004. március 31.	6 500	2 681
június 30.	6 488	2 651
szeptember 30.	6 487	2 629
december 31.	6 509	2 625
2005. március 31.	6 487	2 619
június 30.	6 523	2 605
szeptember 30.	6 547	2 613
december 31.	6 541	2 595
A 2005. december 31. az előző év azonos időpontjának %-ában	100,5	98,9

A kiskereskedelmi üzletek száma üzlettípus szerint

2005. december 31.

Üzlettípus	Kiskereskedelmi üzlet	Ebből: egyéni vállalkozók által működtetett	Kiskereskedelmi üzlet	Ezen belül: egyéni vállalkozók által működtetett
			előző év azonos időpontja = 100,0	
Élelmiszer jellegű üzlet és áruház	1 387	735	98,2	100,0
Zöldség-, gyümölcsszaküzlet	100	61	101,0	101,7
Hús-, húskészítmény-szaküzlet	121	48	100,0	96,0
Hal- és halkészítmény-szaküzlet	17	11	106,3	91,7
Kenyér-, pékáru- és cukrászati termék-szaküzlet	108	42	135,0	120,0
Alkoholtartalmú és egyéb italok szaküzlete	152	66	109,4	108,2
Dohányáru-szaküzlet	89	24	91,8	92,3
Egyéb, nem kiemelt élelmiszer-szaküzlet	65	24	101,6	100,0
<i>Élelmiszer- és élelmiszer jellegű vegyes üzlet összesen</i>	2 039	1 011	100,5	100,8
Iparcikk jellegű üzlet és áruház	261	58	125,5	109,4
Állatpatika	9	1	128,6	100,0
Illatszerek-szaküzlet	116	50	101,8	94,3
Textilszaküzlet	94	41	97,9	100,0
Ruházati szaküzlet	679	277	92,8	94,5
Cipő-, bőrárus szaküzlet	126	48	96,9	94,1
Bútor-, háztartási cikk-szaküzlet	213	60	101,4	101,7
Elektromos háztartási cikkek szaküzlete	164	31	89,6	75,6
Vasáru-, festék-, üvegszaküzlet	395	102	100,8	97,1
Könyv-, újság-, papíráru-szaküzlet	254	53	94,4	112,8
Egyéb, máshová nem sorolt iparcikkszaküzlet	1 513	649	100,6	96,9
Használcikkszaküzlet	231	127	105,5	100,0
<i>Nem élelmiszer kiskereskedelmi üzlet összesen</i>	4 055	1 497	99,8	97,1
ÖSSZESEN	6 094	2 508	100,0	98,6
Gépjárműszaküzlet	153	24	111,7	133,3
Gépjárműalkatrész-szaküzlet	199	52	107,0	100,0
Motorkerékpár- és -alkatrészszaküzlet	18	9	94,7	100,0
Gépjárműüzemanyag-töltő állomás	77	2	104,1	100,0
<i>Járműüzlet és üzemanyagtelep összesen</i>	447	87	107,5	107,4
KISKERESKEDELMI ÜZLET ÖSSZESEN	6 541	2 595	100,5	98,9

A kereskedelmi szálláshelyeken a vendégek és a vendégéjszakák száma

Időszak	Külföldi	Belföldi	Összes	Külföldi	Belföldi	Összes
	vendég			vendégéjszaka		
2004 az előző év azonos időszakának %-ában:						
I. negyedév	88,4	113,2	109,1	114,6	114,7	114,6
I. félév	93,4	97,9	97,2	98,0	97,3	97,5
I–III. negyedév	101,8	96,4	97,5	101,8	93,6	95,9
év	100,8	95,9	96,8	102,8	91,8	94,8
Évközi adatgyűjtés alapján:						
2005. január	1 308	9 233	10 541	3 846	18 741	22 587
február	1 393	9 704	11 097	4 855	18 603	23 458
március	2 470	13 862	16 332	10 688	26 753	37 441
I. negyedév	5 171	32 799	37 970	19 389	64 097	83 486
április	3 644	15 864	19 508	13 641	27 560	41 201
május	5 884	26 644	32 528	25 152	45 609	70 761
június	5 183	26 442	31 625	19 272	52 907	72 179
I. félév	19 882	101 749	121 631	77 454	190 173	267 627
július	6 072	21 457	27 529	22 716	60 266	82 982
augusztus	7 811	21 853	29 664	29 395	62 737	92 132
szeptember	6 667	19 653	26 320	25 778	37 691	63 469
I–III. negyedév	40 432	164 712	205 144	155 343	350 867	506 210
október	4 373	19 413	23 786	15 377	34 850	50 227
november	1 978	14 349	16 327	7 352	28 795	36 147
december	1 445	12 178	13 623	4 131	24 010	28 141
év	48 228	210 652	258 880	182 203	438 522	620 725
Idény szerint:						
előidény	11 067	53 086	64 153	44 424	98 516	142 940
főidény	13 883	43 310	57 193	52 111	123 003	175 114
utóidény	11 040	39 066	50 106	41 155	72 541	113 696
A 2005. év az előző év azonos időszakának %-ában						
	94,8	97,9	97,3	94,5	94,9	94,8

A kereskedelmi szálláshelyek vendégforgalma szállástípusok szerint

2005

Megnevezés	Külföldi	Belföldi	Összesen	Külföldi	Belföldi	Összesen
				előző év azonos időszaka = 100,0		
Szálloda						
Vendégek száma	30 197	79 546	109 743	98,7	115,0	110,0
Vendégéjszakák száma	108 520	169 700	278 220	96,2	107,5	102,8
Átlagos tartózkodási idő, éjszaka	3,6	2,1	2,5	97,5	93,5	93,5
Egyéb kereskedelmi szálláshely						
Vendégek száma	18 031	131 106	149 137	89,0	89,8	89,7
Vendégéjszakák száma	73 683	268 822	342 505	92,0	88,3	89,1
Átlagos tartózkodási idő, éjszaka	4,1	2,1	2,3	99,7	96,9	97,4

A külföldi vendégforgalom országok szerint

2005

Ország	Vendégek		Vendégéjszakák		Átlagos tartózkodási idő, éjszaka
	száma	előző év azonos időszaka = 100,0	száma	előző év azonos időszaka = 100,0	
Külföldi vendégek összesen	48 228	94,8	182 203	94,5	3,8
Ebből: Európai Unió országai együtt	39 176	93,4	159 977	93,9	4,1
Ausztria	3 651	85,8	8 712	79,8	2,4
Belgium	956	82,0	2 543	81,3	2,7
Csehország	2 803	134,9	14 451	147,1	5,2
Franciaország	2 701	80,5	4 090	73,5	1,5
Hollandia	2 078	96,2	4 601	74,8	2,2
Lengyelország	808	96,9	2 483	88,8	3,1
Nagy-Britannia	1 232	96,3	2 675	87,2	2,2
Németország	16 806	89,4	101 622	90,7	6,0
Olaszország	3 020	94,3	6 570	128,1	2,2
Szlovákia	433	60,1	1 282	71,9	3,0
Szlovénia	295	74,9	489	57,8	1,7
Horvátország	1 991	135,9	3 493	135,4	1,8
Oroszország	762	181,9	2 796	291,9	3,7
Románia	1 199	121,8	3 544	154,2	3,0
Szerbia és Montenegró	624	182,5	1 847	263,1	3,0
Ukrajna	125	47,0	266	25,6	2,1
Amerikai Egyesült Államok	1 440	99,9	2 953	90,9	2,1
Izrael	123	126,8	284	126,8	2,3
Kanada	242	83,4	478	62,6	2,0
Kína	84	25,0	127	10,4	1,5

A vendéglátóhelyek száma

Időpont	Vendéglátóhely	Ebből: egyéni vállalkozók által működtetett
2004. március 31.	2 156	1 111
június 30.	2 178	1 112
szeptember 30.	2 177	1 087
december 31.	2 175	1 075
2005. március 31.	2 222	1 075
június 30.	2 247	1 086
szeptember 30.	2 250	1 089
december 31.	2 268	1 087
A 2005. december 31. az előző év azonos időpontjának %-ában	104,3	101,1

A vendéglátóhelyek száma üzlettípus szerint

2005. december 31.

Üzlettípus	Vendéglátóhely	Ebből: egyéni vállalkozók által működtetett
Étterem, cukrászda	1 300	627
Bár, borozó	643	401
Kereskedelmi vendéglátóhely összesen	1 943	1 028
Munkahelyi vendéglátóhely	325	59
ÖSSZESEN	2 268	1 087
	Előző év azonos időpontja = 100,0	
Étterem, cukrászda	101,7	101,5
Bár, borozó	102,1	101,3
Kereskedelmi vendéglátóhely összesen	101,8	101,4
Munkahelyi vendéglátóhely	122,2	96,7
ÖSSZESEN	104,3	101,1

A regisztrált gazdasági szervezetek száma

Megnevezés	Összesen	Ebből			
		társas	egyéni	összes	nonprofit szervezet
2004. március 31.	48 815	16 176	28 787	44 963	2 887
június 30.	49 062	16 315	28 898	45 213	2 926
szeptember 30.	49 325	16 459	28 985	45 444	2 964
december 31.	49 621	16 601	29 104	45 705	3 007
2005. március 31.	49 529	16 731	28 853	45 584	3 042
június 30.	49 567	16 813	28 788	45 601	3 065
szeptember 30.	49 469	16 886	28 612	45 498	3 082
december 31.	49 573	17 041	28 544	45 585	3 104

A 2005. december 31. az előző év azonos időpontjának %-ában

99,9 102,7 98,1 99,7 103,2

Nemzetgazdasági áganként, száma, 2005. december 31.

A, B Mezőgazdaság, vad-, erdő-, hal-gazdálkodás	2 400	711	1 654	2 365	33
C Bányászat	23	23	–	23	–
D Feldolgozóipar	2 870	1 717	1 148	2 865	3
E Villamosenergia-, gáz-, gőz-, vízellátás	51	41	–	41	8
C-E <i>Ipar</i>	2 944	1 781	1 148	2 929	11
F Építőipar	3 701	1 751	1 943	3 694	7
G Kereskedelem, javítás	7 973	4 099	3 870	7 969	1
H Szálláshely-szolgáltatás, vendéglátás	3 135	739	2 389	3 128	1
I Szállítás, raktározás, posta, távközlés	1 628	486	1 138	1 624	3
J Pénzügyi közvetítés	1 542	226	1 310	1 536	6
K Ingatlanügyletek, gazdasági szolgáltatás	16 811	5 488	11 227	16 715	91
L Közigazgatás, védelem, társadalombiztosítás	439	–	–	–	–
M Oktatás	2 183	435	1 230	1 665	266
N Egészségügyi, szociális ellátás	1 506	701	456	1 157	251
O Egyéb közösségi, személyi szolgáltatás	5 311	624	2 179	2 803	2 434
P-Q Egyéb tevékenység	–	–	–	–	–

2004. december 31. = 100,0

A, B Mezőgazdaság, vad-, erdő-, hal-gazdálkodás	96,1	89,4	99,5	96,3	..
C Bányászat	100,0	104,5	–	100,0	–
D Feldolgozóipar	95,9	100,0	90,3	95,9	..
E Villamosenergia-, gáz-, gőz-, vízellátás	96,2	95,3	–	95,3	..
C-E <i>Ipar</i>	95,9	99,9	90,2	95,9	..
F Építőipar	100,9	104,7	97,8	101,0	..
G Kereskedelem, javítás	97,0	99,7	94,3	97,0	..
H Szálláshely-szolgáltatás, vendéglátás	89,4	100,3	86,5	89,4	..
I Szállítás, raktározás, posta, távközlés	98,0	103,0	95,9	97,9	..
J Pénzügyi közvetítés	112,5	108,1	113,4	112,6	..
K Ingatlanügyletek, gazdasági szolgáltatás	102,3	106,6	100,1	102,1	..
L Közigazgatás, védelem, társadalombiztosítás	101,6	–	–	–	–
M Oktatás	117,0	105,3	109,2	108,2	..
N Egészségügyi, szociális ellátás	118,3	104,6	104,1	104,4	..
O Egyéb közösségi, személyi szolgáltatás	94,5	106,1	99,3	100,7	..
P-Q Egyéb tevékenység	–	–	–	–	–

A regisztrált vállalkozások száma gazdasági ág és gazdálkodási forma szerint

2005. december 31.

Gazdasági ág	Összesen	Ebből				
		korlátolt felelős-ségű társaság	részvény társaság	betéti társaság	szövetkezet	vállalkozói igazolvánnyal rendelkező egyéni vállalkozás
A, B Mezőgazdaság, vad-, erdő-, halgazdálkodás	2 365	335	30	190	49	848
C Bányászat	23	13	1	8	–	–
D Feldolgozóipar	2 865	1 027	27	605	16	1 120
E Villamosenergia-, gáz-, gőz-, vízellátás	41	34	5	2	–	–
C-E <i>Ipár</i>	2 929	1 074	33	615	16	1 120
F Építőipar	3 694	798	8	896	10	1 940
G Kereskedelem, javítás	7 969	1 818	12	2 160	61	3 847
H Szálláshely-szolgáltatás, vendéglátás	3 128	310	4	418	1	893
I Szállítás, raktározás, posta, távközlés	1 624	241	3	232	4	1 123
J Pénzügyi közvetítés	1 536	68	8	142	7	1 300
K Ingatlanügyletek, gazdasági szolgáltatás	16 715	1 727	21	2 114	69	4 328
L Közigazgatás, védelem, társadalombiztosítás	–	–	–	–	–	–
M Oktatás	1 665	72	–	351	–	842
N Egészségügyi, szociális ellátás	1 157	168	–	528	–	436
O Egyéb közösségi, személyi szolgáltatás	2 803	226	3	370	4	1 605
P-Q Egyéb tevékenység	–	–	–	–	–	–
ÖSSZESEN	45 585	6 837	122	8 016	221	18 282
A 2005. december 31. az előző év azonos időpontjának %-ában	99,7	105,2	96,1	100,8	95,3	98,0

A regisztrált egyéni vállalkozások száma gazdasági ág szerint

2005. december 31.

Gazdasági ág	Főfoglalkozású	Mellékfoglalkozású	Nyugdíjas	Összesen
A, B Mezőgazdaság, vad-, erdő-, halgazdálkodás	864	477	313	1 654
C Bányászat	–	–	–	–
D Feldolgozóipar	714	211	223	1 148
E Villamosenergia-, gáz-, gőz-, vízellátás	–	–	–	–
C-E Ipar	714	211	223	1 148
F Építőipar	1 365	360	218	1 943
G Kereskedelem, javítás	2 316	787	767	3 870
H Szálláshely-szolgáltatás, vendéglátás	829	776	784	2 389
I Szállítás, raktározás, posta, távközlés	828	161	149	1 138
J Pénzügyi közvetítés	625	486	199	1 310
K Ingatlanügyletek, gazdasági szolgáltatás	2 883	5 852	2 492	11 227
L Közigazgatás, védelem, társadalombiztosítás	–	–	–	–
M Oktatás	279	852	99	1 230
N Egészségügyi, szociális ellátás	135	224	97	456
O Egyéb közösségi, személyi szolgáltatás	1 277	601	301	2 179
P-Q Egyéb tevékenység	–	–	–	–
ÖSSZESEN	12 115	10 787	5 642	28 544
A 2005. december 31. az előző év azonos időpontjának %-ában	97,4	101,4	93,7	98,1

A gazdasági szervezetek beruházásainak teljesítményértéke gazdasági ág szerint

2005

(millió forint)

Gazdasági ág	Beruházás összesen	Ebből		
		épületek és egyéb építmények	belföldi	import
			gépek, berendezések, járművek	
A, B Mezőgazdaság, vad-, erdő-, hal- gazdálkodás	8 732	2 777	1 857	2 158
C-E Ipar	29 821	13 323	10 071	6 145
F Építőipar	4 427	3 342	694	384
G Kereskedelem, javítás	5 546	2 447	2 079	1 007
H Szálláshely-szolgáltatás, vendéglátás	844	465	275	104
I Szállítás, raktározás, posta, távközlés	2 422	203	1 136	1 082
J Pénzügyi közvetítés	532	220	270	42
K Ingatlanügyletek, gazdasági szolgáltatás	2 269	1 484	629	155
L Közigazgatás, védelem, társadalom- biztosítás	6 021	5 144	687	172
M Oktatás	3 108	1 455	246	1 399
N Egészségügyi, szociális ellátás	1 398	728	437	232
O Egyéb közösségi, személyi szolgáltatás	2 740	2 102	501	130
ÖSSZESEN	67 859	33 690	18 881	13 011

A lakónépesség nem és korcsoport szerint

2005. január 1.

Életkor	Férfi	Nő	Összesen		1000 férfira jutó nő
			fő	előző év azonos időpontja = 100,0	
– 4	9 438	8 935	18 373	100,7	947
5 – 9	9 864	9 314	19 178	96,1	944
10 – 14	11 874	11 529	23 403	98,6	971
15 – 19	12 813	12 443	25 256	98,0	971
20 – 24	13 962	13 887	27 849	94,9	995
25 – 29	17 003	16 074	33 077	98,8	945
30 – 34	14 678	14 159	28 837	103,5	965
35 – 39	13 297	13 188	26 485	101,3	992
40 – 44	12 777	13 198	25 975	97,1	1 033
45 – 49	15 575	16 168	31 743	94,9	1 038
50 – 54	14 497	16 011	30 508	104,6	1 104
55 – 59	11 041	13 164	24 205	101,5	1 192
60 – 64	9 755	12 727	22 482	101,1	1 305
65 – 69	8 235	11 437	19 672	99,6	1 389
70 – 74	6 807	10 685	17 492	99,3	1 570
75 – 79	4 672	8 852	13 524	102,3	1 895
80 –	3 724	8 530	12 254	104,8	2 291
ÖSSZESEN	190 012	210 301	400 313	99,5	1 107
Ebből: 0 – 14	31 176	29 778	60 954	98,4	955
15 – 64	135 398	141 019	276 417	99,4	1 042
65 – X	23 438	39 504	62 942	101,1	1 685

A népmozgalmi események

Időszak	Házasságkötés	Élveszületés	Halálozás	Természetes szaporodás, ill. fogyás (-)	Egy éven aluli meghaltak
2004. I. negyedév	205	839	1 399	–560	5
I. félév	747	1 685	2 637	–952	13
I–III. negyedév	1 405	2 688	3 810	–1 122	16
év	1 686	3 579	5 083	–1 504	22
2005. I. negyedév	219	909	1 461	–552	2
I. félév	738	1 774	2 782	–1 008	12
I–III. negyedév	1 442	2 766	4 012	–1 246	15
év	1 700	3 650	5 350	–1 700	20
A 2005. év az előző év azonos időszakának %-ában	100,8	102,0	105,3	113,0	90,9

Az alkalmazásban állók száma és keresete*

Időszak	Fizikai foglalkozású	Szellemi foglalkozású	Összesen	Fizikai foglalkozású	Szellemi foglalkozású	Összesen
				előző év azonos időszaka = 100,0		
Alkalmazásban álló, fő						
2004. I. negyedév	52 891	39 139	92 029	100,5	100,7	100,6
I. félév	53 613	39 152	92 765	100,3	100,9	100,5
I–III. negyedév	53 805	39 080	92 885	100,0	100,5	100,2
év	53 478	39 160	92 638	99,5	100,4	99,9
2005. I. negyedév	51 843	38 803	90 645	98,2	100,6	99,2
I. félév	52 489	38 692	91 181	97,9	100,3	98,9
I–III. negyedév	52 742	38 638	91 379	98,0	100,4	99,0
év	52 360	38 637	90 997	97,9	100,2	98,9
Havi bruttó átlagkereset, Ft						
2004. I. negyedév	81 612	168 326	120 408	106,6	104,7	105,6
I. félév	83 577	171 168	122 610	107,8	108,0	108,3
I–III. negyedév	84 907	168 755	122 190	108,6	107,2	108,1
év	86 417	172 422	124 797	107,9	105,5	106,8
2005. I. negyedév	91 152	205 384	142 682	111,5	122,0	118,7
I. félév	91 725	194 277	137 644	109,8	114,1	113,0
I–III. negyedév	92 020	188 535	135 114	108,5	112,3	111,2
év	93 652	190 407	137 016	108,4	111,1	110,5
Havi nettó átlagkereset, Ft						
2004. I. negyedév	62 652	104 042	81 170	105,6	104,9	105,3
I. félév	63 671	105 278	82 212	106,4	107,4	107,2
I–III. negyedév	64 381	104 149	82 064	107,0	106,8	107,2
év	65 347	106 108	83 537	107,0	105,6	106,5
2005. I. negyedév	69 942	125 712	95 100	111,1	120,5	117,0
I. félév	70 335	120 313	92 714	110,2	114,4	112,9
I–III. negyedév	70 563	117 508	91 524	109,3	112,9	111,7
év	71 424	118 417	92 486	109,3	112,0	111,2

* Évközi adatszolgáltatás alapján, a 4 főnél többet foglalkoztató vállalkozások, létszámhatártól függetlenül a költségvetési szervek és a kijelölt nonprofit szervezetek székhely szerinti adatai.

Az alkalmazásban állók száma gazdasági ág szerint

2005

Gazdasági ág	Fizikai foglalkozású	Szellemi foglalkozású	Összesen	Ebből: teljes munkaidős
Száma				
A, B Mezőgazdaság, vad-, erdő-, hal-gazdálkodás	4 614	1 327	5 941	5 582
C Bányászat	143	70	213	197
D Feldolgozóipar	17 332	3 859	21 191	18 529
E Villamosenergia-, gáz-, gőz-, vízellátás	1 979	1 564	3 543	3 481
C-E <i>Ipar</i>	19 454	5 493	24 947	22 208
F Építőipar	3 304	817	4 121	3 912
G Kereskedelem, javítás	6 670	3 034	9 705	8 802
H Szálláshely-szolgáltatás, vendéglátás	2 298	478	2 776	2 352
I Szállítás, raktározás, posta, távközlés	2 097	627	2 724	2 580
J Pénzügyi közvetítés	44	578	622	542
K Ingatlanügyletek, gazdasági szolgáltatás	2 875	1 648	4 523	3 656
L Közigazgatás, védelem, társadalombiztosítás	3 691	6 057	9 747	8 578
M Oktatás	2 305	12 040	14 345	13 266
N Egészségügyi, szociális ellátás	3 593	5 358	8 951	6 990
O Egyéb közösségi, személyi szolgáltatás	1 415	1 180	2 596	2 182
ÖSSZESEN	52 360	38 637	90 997	80 648
Ebből: versenyszféra	41 312	14 190	55 502	49 736
költségvetési szerv	9 037	23 575	32 612	29 590

Előző év azonos időszaka = 100,0

A, B Mezőgazdaság, vad-, erdő-, hal-gazdálkodás	95,6	94,7	95,4	94,9
C Bányászat	67,9	120,2	79,3	76,3
D Feldolgozóipar	94,2	102,2	95,6	94,2
E Villamosenergia-, gáz-, gőz-, vízellátás	101,0	99,8	100,5	100,3
C-E <i>Ipar</i>	94,6	101,7	96,1	94,9
F Építőipar	115,0	113,1	114,6	114,4
G Kereskedelem, javítás	101,2	96,8	99,8	99,3
H Szálláshely-szolgáltatás, vendéglátás	95,0	77,5	91,4	91,2
I Szállítás, raktározás, posta, távközlés	107,8	112,7	108,9	107,7
J Pénzügyi közvetítés	95,0	110,1	108,9	107,6
K Ingatlanügyletek, gazdasági szolgáltatás	106,1	87,8	98,6	92,3
L Közigazgatás, védelem, társadalombiztosítás	100,3	100,3	100,3	100,4
M Oktatás	95,8	100,8	100,0	100,1
N Egészségügyi, szociális ellátás	87,8	102,3	95,9	100,1
O Egyéb közösségi, személyi szolgáltatás	108,4	105,0	106,8	106,7
ÖSSZESEN	97,9	100,2	98,9	98,6
Ezen belül: versenyszféra	98,9	99,9	99,2	98,0
költségvetési szerv	98,1	100,3	99,7	99,6

Az alkalmazásban állók keresete gazdasági ág szerint

2005

Gazdasági ág	Havi bruttó átlagkereset			Havi nettó átlagkereset		
	Fizikai	Szellemi	Össze- sen	Fizikai	Szellemi	Össze- sen
	foglalkozású			foglalkozású		
Forint						
A, B Mezőgazdaság, vad-, erdő-, hal- gazdálkodás	91 883	157 483	106 525	71 542	103 129	78 593
C Bányászat	125 616	266 937	170 834	89 827	156 988	111 317
D Feldolgozóipar	101 861	235 529	128 191	76 219	140 407	88 862
E Villamosenergia-, gáz-, gőz-, vízellátás	149 662	250 743	194 653	100 348	147 169	121 187
C-E <i>Ipar</i>	107 499	240 386	138 988	79 077	142 597	94 129
F Építőipar	72 096	114 092	80 183	58 384	81 106	62 759
G Kereskedelem, javítás	74 466	131 998	92 904	60 323	91 442	70 296
H Szálláshely-szolgáltatás, vendéglátás	69 588	113 494	77 438	57 410	81 612	61 737
I Szállítás, raktározás, posta, távközlés	115 606	184 652	131 139	83 590	115 043	90 665
J Pénzügyi közvetítés	87 226	232 553	227 299	68 872	138 621	136 099
K Ingatlanügyletek, gazdasági szolgáltatás	72 970	193 132	122 708	59 709	120 419	84 838
L Közigazgatás, védelem, társa- dalombiztosítás	94 717	217 789	178 571	71 133	131 232	112 081
M Oktatás	96 138	194 355	179 324	74 148	119 377	112 456
N Egészségügyi, szociális ellátás	92 135	155 913	137 156	71 751	103 305	94 025
O Egyéb közösségi, személyi szolgáltatás	92 004	166 327	126 506	71 332	107 301	88 029
ÖSSZESEN	93 652	190 407	137 016	71 424	118 417	92 486
Ezen belül: versenyszféra	93 620	188 384	118 920	71 299	117 802	83 714
költségvetési szerv	94 389	192 469	167 860	72 317	119 156	107 404

Előző év azonos időszaka = 100,0

A, B Mezőgazdaság, vad-, erdő-, hal- gazdálkodás	104,7	108,4	105,7	107,1	109,5	107,7
C Bányászat	104,7	107,5	115,0	108,0	109,2	115,2
D Feldolgozóipar	111,0	107,1	111,2	111,7	108,3	111,8
E Villamosenergia-, gáz-, gőz-, vízellátás	107,1	107,2	107,0	109,1	109,2	109,0
C-E <i>Ipar</i>	110,6	107,1	110,7	111,5	108,6	111,6
F Építőipar	107,7	107,7	107,5	107,0	106,6	106,8
G Kereskedelem, javítás	107,1	106,4	106,1	107,3	106,8	106,7
H Szálláshely-szolgáltatás, vendéglátás	109,8	100,1	104,5	109,2	103,7	106,1
I Szállítás, raktározás, posta, távközlés	106,4	107,4	107,3	107,4	109,1	108,3
J Pénzügyi közvetítés	114,1	117,8	118,5	114,1	116,7	117,2
K Ingatlanügyletek, gazdasági szolgáltatás	99,1	106,6	101,4	101,9	108,0	103,6
L Közigazgatás, védelem, társa- dalombiztosítás	109,3	110,0	109,7	110,4	111,9	111,4
M Oktatás	113,7	115,3	115,6	113,6	115,9	116,0
N Egészségügyi, szociális ellátás	113,3	111,9	113,0	113,2	112,5	113,2
O Egyéb közösségi, személyi szolgáltatás	109,0	113,7	111,3	110,1	113,4	111,6
ÖSSZESEN	108,4	111,1	110,5	109,3	112,0	111,2
Ezen belül: versenyszféra	107,6	107,9	108,0	108,6	108,8	108,9
költségvetési szerv	112,6	113,1	113,3	112,8	114,1	114,1

A regisztrált munkanélküliek és a bejelentett betöltetlen álláshelyek főbb jellemzői

Hónap	Regisztrált munkanélküli ^{a)}	Ebből		Bejelentett betöltetlen álláshely	Egy álláshelyre jutó munkanélküli ^{a)}
		pályakezdő	25 éven aluli		
2004. január	20 529	1 605	3 320	1 256	16
február	21 179	1 647	3 317	1 422	15
március	20 592	1 627	3 270	1 614	13
április	19 285	1 521	2 978	1 731	11
május	18 279	1 373	2 723	1 623	11
június	17 879	1 343	2 681	2 563	7
július	18 065	1 689	2 994	2 502	7
augusztus	18 098	1 739	2 960	2 699	7
szeptember	18 156	1 749	2 954	1 790	10
október	18 438	1 702	2 884	1 555	12
november	19 039	1 719	2 990	1 294	15
december	20 055	1 758	3 110	1 028	20
2005. január	20 976	1 784	3 214	933	22
február	21 895	1 894	3 427	1 195	18
március	22 006	1 873	3 448	1 001	22
április	21 278	1 747	3 282	1 434	15
május	20 313	1 669	3 107	1 061	19
június	20 103	1 781	3 137	1 013	20
július	20 361	2 170	3 450	1 514	13
augusztus	20 552	2 348	3 593	1 393	15
szeptember	21 041	2 472	3 666	1 015	21
október	21 025	2 392	3 606	952	22
november	21 473	2 176	3 667	763	28
december	22 109	2 044	3 566	735	30
A 2005. december az előző év azonos időpontjának %-ában	110,2	116,3	114,7	71,5	154,3

a) 2005. november 1-jétől tartalmazza a nyilvántartott álláskeresőket is.

A munkanélküli-ellátás és a foglalkoztatási programok

Hónap	Munka- nélküli- járadékban részesült ^{a)}	A járadék havi átlagos bruttó összege, Ft	Rendszeres szociális segélyben részesült ^{b)}	Állás- keresést ösztönző juttatásban részesült ^{b)}	Aktív eszközzel támogatottak ^{c)}		
					összesen	ebből	
						munka- nélküliek képzése	közhasznú foglalkoz- tatás
2004. január	5 164	35 249	8 158	644	4 235	1 120	455
február	5 253	35 820	8 508	640	4 637	1 218	542
március	4 962	36 056	8 371	608	4 853	1 239	647
április	4 446	36 251	7 823	603	4 877	1 154	753
május	4 215	36 424	7 275	630	4 744	1 019	868
június	4 238	36 575	7 035	636	4 379	764	919
július	4 257	36 791	6 947	649	3 870	502	847
augusztus	4 172	36 995	7 245	654	3 539	398	812
szeptember	4 002	37 260	7 347	633	3 410	440	814
október	4 087	37 394	7 457	660	3 249	385	762
november	4 576	37 129	7 614	686	3 336	447	789
december	4 910	36 870	7 945	698	3 066	391	630
2005. január	5 335	37 117	8 381	736	2 899	453	511
február	5 574	37 663	8 731	746	3 381	536	712
március	5 601	38 209	8 794	742	3 584	548	746
április	5 270	38 669	8 290	735	3 727	577	857
május	5 130	39 080	7 899	746	4 039	621	936
június	4 850	39 279	7 754	770	4 123	589	1 019
július	4 888	39 364	7 769	738	4 105	442	1 077
augusztus	4 853	39 601	7 886	768	3 822	374	1 008
szeptember	4 604	39 820	8 031	780	4 231	573	1 125
október	4 532	39 896	8 229	826	4 438	655	1 045
november	4 336	40 204	8 462	790	4 545	843	919
december	4 084	41 232	8 861	691	3 926	854	524
A 2005. december az előző év azonos időszakának %-ában	83,2	111,8	111,5	99,0	128,0	218,4	83,2

a) Időszak végén. 2005. november 1-jétől munkanélküli-járadékban vagy álláskeresési járadékban vagy vállalkozói járadékban részesült. – b) Időszak végén. – c) A programba belépéskor regisztrált munkanélküliek voltak, vagy egy éven belül azzá váltak volna.

A regisztrált munkanélküliek főbb jellemzői

Megnevezés	2004. december	2005. december ^{a)}		
	száma	előző év azonos időpontja = 100,0	megoszlás, %	
Nem szerint				
Férfi	10 316	11 441	110,9	51,7
Nő	9 739	10 668	109,5	48,3
Foglalkoztatás jellege szerint				
Szakmunkás	7 081	7 913	111,7	35,8
Betanított munkás	4 181	4 546	108,7	20,6
Segédmunkás	5 940	6 476	109,0	29,3
<i>Fizikai foglalkozású összesen</i>	17 202	18 935	110,1	85,6
Felső vezető	14	14	100,0	0,1
Vezető	174	181	104,0	0,8
Irányító	395	433	109,6	2,0
Ügyintéző	1 677	1 857	110,7	8,4
Ügyviteli alkalmazott	593	689	116,2	3,1
<i>Szellemi foglalkozású összesen</i>	2 853	3 174	111,3	14,4
Korcsoport (év) szerint				
– 16	79	118	149,4	0,5
17 – 20	890	1 089	122,4	4,9
21 – 25	2 724	2 984	109,5	13,5
26 – 35	5 726	6 237	108,9	28,2
36 – 45	5 367	5 801	108,1	26,2
46 – 50	2 640	2 895	109,7	13,1
51 – 55	1 782	2 088	117,2	9,4
56 – 60	793	845	106,6	3,8
61 –	54	52	96,3	0,2
Iskolai végzettség szerint				
8 általánosnál kevesebb	1 651	1 734	105,0	7,8
Általános iskola	7 938	8 827	111,2	39,9
Szakmunkásképző	6 199	6 607	106,6	29,9
Szakiskola	413	445	107,7	2,0
Szakközépiskola	1 493	1 721	115,3	7,8
Technikum	464	581	125,2	2,6
Gimnázium	1 215	1 470	121,0	6,6
Főiskola	445	492	110,6	2,2
Egyetem	237	232	97,9	1,0
Munkanélküli összesen				
ÖSSZESEN	20 055	22 109	110,2	100,0

a) Tartalmazza a nyilvántartott álláskeresőket is.

A lakásállomány és a laksűrűség

január 1.

Megnevezés	2004	2005	2005. év az előző év %-ában
Lakásállomány	158 940	160 272	100,8
100 lakásra jutó lakos	253	250	98,8

Az épített és a megszünt lakások

Időszak	Épített lakás	10 000 lakosra jutó épített lakás	Épített lakások átlagos alapterü- lete, m ²	Megszűnt lakás	100 épített lakásra jutó megszűnt lakás	Kiadott lakás- építési engedély
2004. I. negyedév	434	10,8	74	13	3,0	261
I. félév	605	15,1	84	32	5,3	868
I–III. negyedév	860	21,4	88	66	7,7	1 250
év	1 452	36,2	93	120	8,3	1 567
2005. I. negyedév	159	4,0	104	17	10,7	297
I. félév	501	12,5	97	38	7,6	699
I–III. negyedév	808	20,2	92	57	7,1	1 308
év	1 277	32,0	93	95	7,4	1 598
A 2005. év az előző év azonos időszakának %-ában	87,9	88,4	100,0	79,2	89,2	102,0

A lakásépítések

Megnevezés	2004	2005
Épített lakás	1 452	1 277
Szobaszám szerint:		
1	135	80
2	319	309
3	415	366
4 és több	583	522
Építető szerint:		
önkormányzat	57	23
jogi személyiségű vállalkozás	532	466
természetes személy	762	743
egyéb	101	45
Építési cél szerint:		
saját használat	741	725
bérbeadás	58	31
értékesítés	632	513
szolgálati használatba adás	5	2
egyéb	16	6
Településtípus szerint:		
megyeszékhelyen	655	506
többi városban	347	348
községekben	450	423

A közúti közlekedési balesetek száma

Időszak	Halálos baleset	Súlyos sérüléssel járó baleset	Könnyű sérüléssel járó baleset	Összesen	Ebből: ittas állapotban előidézt
2004. I. negyedév	13	61	88	162	20
I. félév	20	117	210	347	52
I–III. negyedév	31	193	342	566	89
év	40	256	479	775	113
2005. I. negyedév	9	51	82	142	24
I. félév	21	128	207	356	64
I–III. negyedév	30	204	331	565	91
év	42	277	445	764	124
A 2005. év az előző év azonos időszakának %-ában	105,0	108,2	92,9	98,6	109,7

A közúti közlekedési balesetet szenvedett személyek száma

Időszak	Meghalt személy	Súlyosan megsérült személy	Könnyen megsérült személy	Összesen	Ebből: a balesetet okozó ittasága miatt
2004. I. negyedév	14	72	150	236	28
I. félév	21	137	350	508	76
I–III. negyedév	32	234	555	821	127
év	41	324	772	1 137	161
2005. I. negyedév	9	59	136	204	34
I. félév	21	154	334	509	91
I–III. negyedév	30	239	539	808	127
év	43	331	723	1 097	173
A 2005. év az előző év azonos időszakának %-ában	104,9	102,2	93,7	96,5	107,5

Az ismertté vált közvédas bűncselekmények és elkövetőik

Megnevezés	2004	2005
	Bűncselekmény	
Személy elleni	831	741
Ebből: emberölés	7	7
emberölés kísérlete	4	4
szándékos testi sértés	553	550
Közlekedési	974	1 087
Ebből: ittas járművezetés	668	783
Házasság, család, ifjúság és a nemi erkölcs elleni	364	610
Ebből: tartás elmulasztása	137	137
erőszakos közösülés	11	10
Államigazgatás, igazságszolgáltatás és a közélet tisztasága elleni	140	194
Ebből: hivatalos, közfeladatot ellátó és hivatalos személy támogatója elleni erőszak	31	43
igazságszolgáltatás elleni embercsempészet	93	134
–	–	2
Közrend elleni	2 973	2 911
Ebből: garázdaság	471	453
közbizalom elleni	2 129	1 970
kábitószerral visszaélés	262	375
Gazdasági	623	568
Ebből: adó- és társadalombiztosítási csalás	166	74
Vagyon elleni	10 333	9 522
Ebből: lopás	4 825	4 740
betöréses lopás	1 924	1 964
sikkasztás	175	125
csalás	749	392
rablás	90	126
jármű önkényes elvétele	89	86
Egyéb	6	–
ÖSSZESEN	16 244	15 633
Ebből: erőszakos és garázda jellegű közterületen elkövetett	1 382	1 396
szervezetten elkövetett	4 654	4 772
szervezetten elkövetett	35	48
büntett	5 375	5 519
vétség	10 869	10 114
	Bűnelkövető^{a)}	
BŰNELKÖVETŐ ÖSSZESEN	5 289	5 343
Ebből: fiatalkorú	580	488
fiatal felnőtt	1 169	1 260

a) Lakóhely szerint.

Az ismertté vált közbűncselekmények száma

Időszak	Bűncselekmény összesen	Ebből			
		személy elleni	közrend elleni	gazdasági	vagyon elleni
2004. I. negyedév	2 855	156	432	85	1 893
I. félév	7 453	420	1 426	266	4 622
I–III. negyedév	10 437	616	1 934	389	6 478
év	16 244	831	2 973	623	10 333
2005. I. negyedév	2 659	139	463	64	1 729
I. félév	7 089	376	1 359	244	4 248
I–III. negyedév	10 724	498	1 946	369	6 739
év	15 633	741	2 911	568	9 522
A 2005. év az előző év azonos időszakának %-ában	96,2	89,2	97,9	91,2	92,2

A helyi és a munkaügyi bírósági ügyek száma

Időszak	Polgári peres ügy	Gazdasági peres ügy	Büntető ügy	Ebből: közbűncselekmény	Munkaügyi bíróság előtti peres ügy
Érkezett					
2004. I. negyedév	1 476	102	1 432	968	588
I. félév	2 970	233	2 830	1 809	1 069
I–III. negyedév	4 187	307	4 180	2 414	1 549
év	5 542	410	5 548	3 090	2 008
2005. I. negyedév	1 303	108	1 243	572	492
I. félév	2 782	208	2 690	1 209	989
I–III. negyedév	3 930	262	3 962	1 743	1 424
év	5 204	326	5 353	2 341	1 888
A 2005. év az előző év azonos időszakának %-ában	93,9	79,5	96,5	75,8	94,0
Befejezett					
2004. I. negyedév	1 724	86	1 458	1 057	561
I. félév	3 356	190	3 021	2 080	1 297
I–III. negyedév	4 392	264	4 141	2 491	1 706
év	5 767	346	5 547	3 179	2 330
2005. I. negyedév	1 508	115	1 515	793	572
I. félév	3 045	243	3 129	1 595	1 169
I–III. negyedév	3 984	305	4 284	2 032	1 499
év	5 285	389	5 740	2 692	2 006
A 2005. év az előző év azonos időszakának %-ában	91,6	112,4	103,5	84,7	86,1
Időszak végén folyamatban maradt					
2004. I. negyedév	1 931	140	1 617	1 410	1 129
I. félév	1 793	167	1 452	1 228	874
I–III. negyedév	1 974	167	1 682	1 422	945
év	1 954	188	1 644	1 410	780
2005. I. negyedév	1 749	181	1 372	1 189	700
I. félév	1 691	153	1 205	1 024	600
I–III. negyedév	1 900	145	1 322	1 121	705
év	1 873	125	1 257	1 059	662
A 2005. év az előző év azonos időszakának %-ában	95,9	66,5	76,5	75,1	84,9

Központi Statisztikai Hivatal

Pécsi Igazgatósága

STATISZTIKAI TÁJÉKOZTATÓ

Baranya megye

2006/1

Pécs, 2006. június 8.

© Központi Statisztikai Hivatal
Pécsi Igazgatóság, 2006

ISSN 1787-8357

Igazgató:
dr. Horváth József

Tájékoztatási osztályvezető:
dr. Németh Zsolt

Készítették:
Bálint Lajos
Berettyánné Halas Judit
Fritz János
Horváthné Takács Ibolya
Molnár Györgyné
Nyakacska Mária

*Másodlagos publikálás csak a forrás megjelölésével, adatok átadása
csak a KSH Pécsi Igazgatósága engedélyével történhet!*

A KSH Pécsi Igazgatósága kiadványai
megrendelhetők, megvásárolhatók:
Pécs, József Attila u. 10/A. Telefon: 72/533-300 Telefax: 72/533-333

KSH az interneten: www.ksh.hu

TARTALOM

TARTALOM.....	3
MEGJEGYZÉSEK.....	4
JELMAGYARÁZAT	4
A GAZDASÁG ÉS AZ ÉLETKÖRÜLMÉNYEK JELLEMZŐI	5
1. Összefoglalás	5
2. Mezőgazdaság	7
3. Ipar	11
4. Építőipar	14
5. Kereskedelmi szálláshelyek	15
6. Beruházás	17
7. Népeség, népmozgalom.....	18
8. Foglalkoztatottság, keresetek.....	18
9. Munkanélküliség.....	20
10. Lakásépítés	21
11. Közúti közlekedési balesetek	22
12. Bűnözés	23
TÁBLÁZATOK.....	25
MÓDSZERTANI MEGJEGYZÉSEK.....	61
FÜGGELÉK	69

MEGJEGYZÉSEK

A tárgyidőszakra vonatkozó adatok előzetesek, a korrekció miatt az év folyamán módosulhatnak. A végleges éves adatokat a megye/Budapest évkönyvében közöljük.

A százalék- és viszonyszámok számítása kerekítés nélküli adatokból történt.

Az adatok és a megoszlási viszonyszámok kerekítése egyedileg történt, ezért a részadatok összegei eltér(het)nek az összesen adatoktól.

A népességre vetített mutatókat lakónépességi adatok alapján számítottuk.

JELMAGYARÁZAT

- + Előzetes adat.
- A megfigyelt statisztikai jelenség nem fordult elő.
- .. Az adat nem ismeretes.
- ... Nem közölhető adat.
- X A mutató nem értelmezhető.
- 0 A mutató értéke olyan kicsi, hogy kerekítve zérust ad.

A GAZDASÁG ÉS AZ ÉLETKÖRÜLMÉNYEK JELLEMZŐI

1. Összefoglalás

Az FVM Baranya Megyei Földművelésügyi Hivataltól származó információk szerint a megyében a fontosabb őszi vetésű **növények** jól fejlődnek, ami azzal is összefügg, hogy a termelők időben tudták talaj-előkészítési és a vetési munkálataikat megkezdeni. A tavaszi vetésű növényeknél a kései kitavaszkodás késleltette ugyan a tavaszi talaj-előkészítő és vetési munkálatokat, ám ezeket május 24-ére sikerült befejezni.

A 2006. április 1-jei **állatszámítás** adatai szerint a Baranyát is magába foglaló dél-dunántúli régióban összesen 82,8 ezer darab szarvasmarhát, 695,7 ezer darab sertést és 130,7 ezer darab juhot tartottak a termelők. Az állat-létszám az elmúlt egy évben a szarvasmarhák vonatkozásában az országosnál erőteljesebben, a sertéseknél és a juhoknál annál kisebb mértékben fogyott. A dél-dunántúli szarvasmarhák száma az elmúlt egy évben 4,5%-kal fogyott, míg a sertéseké 1,3 és a juhoké 1,1%-kal mérséklődött. Az anyaállatoknál a tehének száma a szarvasmarhákéhoz hasonlóan alakult, miközben az anyakocáké a sertésekénél jobban fogyott, az anyajuhoké pedig a juhokénál kevésbé csökkent.

A legalább 5 főt foglalkoztató vállalkozások megyében működő telepeinek **ipari** termelése az I. negyedévben 67,2 milliárd forintot tett ki, összehasonlítható áron számítva 1,6%-kal többet az egy évvel korábinál. Az egy lakosra jutó 168 900 forintnyi termelési érték négytizede volt az országos átlagnak. A legalább 50 főt foglalkoztatók székhely szerinti adatai alapján a termelés növekedése 5,7% volt. A 95,9 milliárd forintot kitevő értékesítési árbevétel összehasonlítható áron számítva 3%-kal múlta felül az egy évvel korábit, amely az export élénk, 25%-os növekedése következtében vált lehetségessé, a belföldi eladások volumene ugyanis 2%-kal mérséklődött.

Az **építőipari teljesítmények** a tavalyihoz hasonlóan ez év első három hónapjában is növekedtek. A három hónap 4,2 milliárd forintot kitevő építőipari termelése mintegy 7%-kal volt magasabb az egy évvel korábinál. A növekedést az épületek építése területén megvalósult 10,5%-os bővülés tette lehetővé, az egyéb építmények építése idén csaknem 2%-kal mérséklődött.

Baranya megyébe 2006 első három hónapjában közel 36 ezer **vendég** érkezett, akik 73 ezer **vendégéjszakát** tölthettek el a megye kereskedelmi szállásain. A vendégek száma 2005 hasonló időszakához képest 7,6%-kal, a vendégéjszakáké ennél jóval tetemesebben, 14,1%-kal csökkent. Mind a hazai, mind a külföldi vendégek száma elmaradt a tavalyi év első negyedévéhez képest. A szállástípusok közül csak a szállodákban és az üdülőházakban nőtt a vendégek száma, ugyanakkor jelentős visszaesés következett be a panzióknál és az olcsóbb árkategóriájú turisztaszállásoknál valamint ifjúsági szállóknál. Az első negyedévben a kereskedelmi szálláshelyek bruttó szállásdíjbevétele mindössze 1,5%-kal, az infláció üteménél kisebb mértékben növekedett.

A Baranya megyei székhelyű gazdasági szervezetek új **beruházásainak teljesítményértéke** a megfigyelt körben 11,4 milliárd forintot tett ki. A beruházások több mint a fele az iparban valósult meg, azon belül is a meghatározóbb hányad a feldolgozóiparban, ahol az élelmiszeripar és a gépipar fejlesztései voltak kiemelkedő nagyságúak. Lényegesen kevesebb jutott ugyanakkor a mezőgazdaság és az oktatás területére.

Az év első három hónapja során az egy évvel korábbinak megfelelő számú, összesen 909 gyermek **született**, ugyanakkor a tavalyinál 5,4%-kal kevesebb, szám szerint 1382 lakos hunyt el. Ebből adódóan a természetes fogyás közel 15%-kal mérséklődött.

A megyében 2006 első negyedében a megfigyelt megyei székhelyű szervezeteknél átlagosan **89 900-an álltak alkalmazásban**, 0,9%-kal kevesebben, mint egy évvel korábban. A létszám a versenyszférában 0,3%-kal, a költségvetési szerveknél 0,7%-kal maradt el az előző évitől. A teljes munkaidőben foglalkoztatottak **havi bruttó átlagkeresete** 152 800 Ft volt, mintegy 7%-kal több mint az előző év azonos időszakában. A megyei jövedelmek reálértéke 5,3%-kal emelkedett.

A Baranya Megyei Munkaügyi Központ kirendeltségein 2006 márciusának végén **22 835 munkanélkülit illetve álláskeresőt regisztráltak**, 3,8%-kal többet mint egy évvel korábban. A **munkanélküliek gazdaságilag aktív népességhez viszonyított aránya** kismértékben (14,0%-ról 14,3%-ra) emelkedett az egy évvel korábbihoz képest. Az országos rangsort tekintve a baranyai mutató a 7. legmagasabb volt.

A **lakásépítési tevékenység** 2006 első negyedében – az országos stagnálással ellentétben – jelentősen élénkült. Március végéig összesen 232 lakást adtak át, 46%-kal többet mint az előző év azonos időszakában. Az építésekben fokozódott a gazdasági szervezetek, ezzel párhuzamosan csökkent a természetes személyek szerepvállalása, ami azonban még mindig meghatározó hányadot (60%-ot) tett ki.

A megye közútjain az év első negyedében 134 **baleset** történt, amely során 178 személy sérült meg. A balesetek száma 5,6%-kal, a balesetet szenvedett személyek száma 12,7%-kal csökkent. A balesetekben meghaltak és súlyosan megsérültek száma is csökkent a 2005. év hasonló időszakához képest.

Az év első három hónapja során 3610 **bűncselekmény** vált ismertté, 36%-kal több mint az előző év hasonló időszakában. A **bűnelkövetők** száma valamelyest kisebb mértékben, mintegy 29%-kal gyarapodott.

2. Mezőgazdaság

Az FVM Baranya Megyei Földművelésügyi Hivataltól származó információk szerint a fontosabb őszi vetésű növények vetésállományán belül a télen a fagyás és a belvíz okozta kipusztulás viszonylag csekély mértékű volt. Az egyes növényi vegetációk jól fejlődnek, ami azzal is összefügg, hogy a termelők időben tudták a talaj-előkészítési és a vetési munkálataikat megkezdeni. A termelés idejének beindulása szempontjából kedvező volt az is, hogy a tavasszal a baranyai mezőgazdasági területnek csak egészen kis része volt belvizes. A kései kitavaszkodás ugyan Baranyában is késleltette a tavaszi vetésű növények talaj-előkészítő és vetési munkálatait, ám a megyében e munkákat május 24-ére sikerült befejezni.

A 2006. április 1-jei országos állatállományok a következőképpen alakultak: a **szarvasmarhák** száma az adott időpontban 700 ezer darab volt, ami mögött az állatok számában december–április között bekövetkezett 1,1, illetve az elmúlt egy évben regisztrált 2,9%-os fogyás áll. A **tehénállomány** (326 ezer) tavaly december 1-jéhez képest 2,4%-kal csökkent, míg az egy évvel korábbi létszámhoz viszonyítva 5,8%-kal zsugorodott az állatok száma.

A **sertések** száma 3,85 millió volt április 1-jén, ami a 2005. december 1-jei összeírásához képest némi mérséklődést jelent. Az állomány ugyanakkor az egy évvel korábbi állapothoz viszonyítva 1,8%-kal csökkent. Az **anyakocák** száma (278 ezer) tavaly decemberhez képest szintén alig változott, miközben 2005. április 1-je óta 5,1%-os fogyást regisztráltak.

A **juhállomány** 1 millió 394 ezer volt április elején, ami nem sokban tért el az előző év decemberi létszámtól, viszont 8,3%-kal alatta maradt az egy évvel ezelőtti szintnek. Az **anyajuhok** száma (993 ezer) december–április időszakban 8,2%-kal, egy év alatt pedig több mint tizedrészével esett vissza.

A **tyúkfélék** száma 35 és fél millió volt áprilisban, bő egytizedével több, mint 2005. december 1-jén, miközben az állomány az elmúlt egy évben valamelyest mérséklődött. A **tojók száma** ugyan december 1. és április 1. között 3,9%-kal csökkent, azonban tavaly áprilishoz képest 6,3%-os növekedés volt tapasztalható.

Az áprilisi országos állományok **régióinkénti megoszlását** tekintve a létszámok zöme mindegyik állatfajnál a két alföldi körzetben koncentrálódott – a szarvasmarháknál és a tyúkféléknél 43%-os, a sertéseknél közel kétharmados, a juhoknál pedig 53%-os ez a hányad –, míg arányában a legkevesebb állatot többnyire Közép-Magyarországon és Észak-Magyarországon regisztrálták. A középmezőnyit ugyanakkor a dunántúli körzetek jelentették, ahol a nyugat-dunántúli térség inkább a szarvasmarha, míg a dél-dunántúli a sertés, a közép-dunántúli a juh és a tyúkféle vonatkozásában tűnt ki.

2006. április 1-jén a Baranyát is magába foglaló dél-dunántúli régióban összesen 82,8 ezer darab szarvasmarhát, 695,7 ezer darab sertést és 130,7 ezer darab juhot tartottak a termelők. Az állat-létszám az elmúlt egy évben a szarvasmarhák vonatkozásában az országosnál erőteljesebben, a sertéseknél és a juhoknál pedig annál kisebb mértékben fogyott. A szarvasmarhák száma térségünkben így 2005. április 1-jéhez képest 4,5%-kal csökkent, míg a sertéseké 1,3 és a juhoké 1,1%-kal mérséklődött. Az anyaállatoknál a tehének száma a szarvasmarhákéhoz hasonlóan alakult, miközben az anyakocáké a sertésekénél jobban fogyott, az anyajuhoké pedig a juhokénál kevésbé csökkent.

A dél-dunántúli állatállomány megyék közötti megoszlását tekintve a térség szarvasmarháiból Baranya, Somogy és Tolna részesedése – a korábbi időszakok állatszámításai alapján – egyenként mintegy egyharmad-egyharmadosra tehető. A sertéseknél ezzel szemben Baranya a régiós állománynak többnyire a felét mondhatta magáénak, míg Tolnában annak bő egynegyede, Somogyban pedig több mint ötöde volt található.

A juhoknál ugyanakkor a dél-dunántúli létszám mintegy fele általában Tolnában koncentrálódott, míg a másik két megyében az állománynak bő egyötöd-egyötöd részét tartották. Fontos kiemelni azt is, hogy a gazdasági szervezetek részesedése mindhárom állatfajnál Baranyában volt a legnagyobb és Somogyban a legkisebb.

Az állatállomány főbb adatai a Dél-Dunántúlon
2006. április 1-jén

Megnevezés	Szarvasmarha	Ebből: tehén	Sertés	Ebből: anyakoca	Tyúkfélé	Juh
Régiós állomány az országos %-ában	11,9	12,3	18,1	17,6	10,8	9,4
<i>Az állomány nagyságának változása, 2005. IV. 1. = 100,0</i>						
országosan	97,1	94,2	98,2	94,9	99,0	91,7
a régióban	95,5	95,2	98,7	92,0	94,5	98,9
a régió n belül:						
a gazdasági szervezetekben	94,7	96,2	100,0	92,6	101,2	111,9
az egyéni gazdaságokban	98,9	90,8	94,2	90,1	89,3	98,2
<i>A régió tartói számának változása, 2005. IV. 1. = 100,0</i>						
a gazdasági szervezetekben	99,3	100,0	96,7	100,0	115,9	112,5
az egyéni gazdaságokban	72,4	62,0	98,4	93,4	108,3	92,3

2006 áprilisában a dél-dunántúli **szarvasmarhák** 80%-át gazdasági szervezetekben tartották, amely gazdálkodói csoportban az elmúlt egy évben a tartói kör kismértékű zsugorodásával együtt viszonylag jelentősen fogyott az állatok – és ezen belül az anyállatok – száma. (Ez utóbbiak létszám-csökkenése kisebb arányú volt, mint a szarvasmarháké.) Az egyéni gazdaságokban ugyanakkor – miközben a tartók száma bő negyedével visszaesett – a szarvasmarhák száma csak kis mértékben fogyott. Az egyéni gazdák tartási kedvének megcsappanását mutatja az is, hogy a tehén-létszám az elmúlt egy évben közel egytizedével lett kevesebb. A megelőző néhány év tavaszi állományai alapján a gazdasági szervezetek szarvasmarha-számára enyhe csökkenés, míg az egyéni gazdaságokéra stagnálás volt jellemző.

Szarvasmarha-állomány a Dél-Dunántúlon, ezer darab

Szarvasmarha

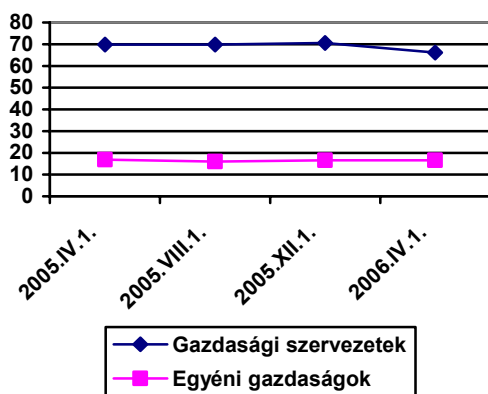

Ebből: tehén

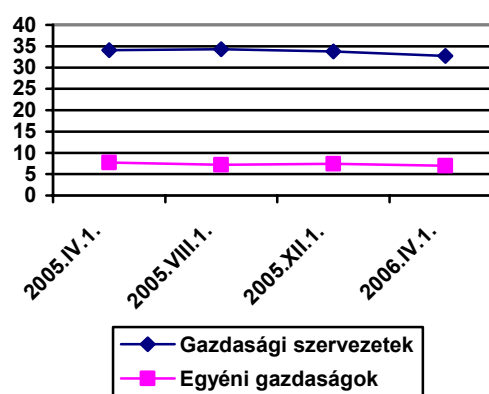

Idén áprilisban a régió **sertéseinek** száma 78–22%-ban oszlott meg a gazdasági szervezetek és az egyéni gazdaságok között. A gazdasági szervezetek állománya nem változott, miközben az adott kör sertéstartó gazdaságainak száma – nem túl jelentősen de – csökkent. A termelés koncentrációja ezen állatfajnál is a tartási kedv mérséklődése mellett ment végbe, hiszen tavaly április óta a szervezetek anyakoca-állománya 7,4%-kal csökkent. Az egyéni gazdaságok sertéstartását ezzel együtt továbbra is a saját fogyasztásra történő termelés jellemezte, amit az is mutat, hogy miközben kismértékben szűkült a sertéstartói kör, a sertések és ezen belül az anyakocák száma igen jelentősen fogyott. Az elmúlt néhány évre visszatekintve ugyanakkor a gazdasági szervezetekben az állomány szinten maradása, az egyéni gazdaságokban pedig a sertéslétszám folyamatos csökkenése volt tapasztalható.

Sertésállomány a Dél-Dunántúlon, ezer darab

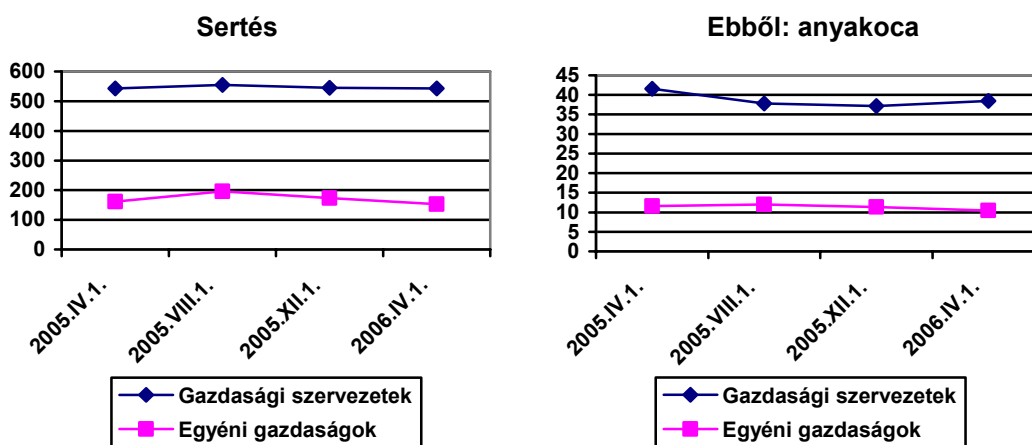

Április 1-jén a Dél-Dunántúl **juhállományának** 94%-át egyéni gazdaságokban, fennmaradó részét gazdasági szervezetekben tartották. A juhek száma az egyéni gazdaságokban – a tartók számának erőteljes csökkenése mellett – kismértékben fogyott, míg a gazdasági szervezetek állománya – a tartói kör nagyarányú bővülésével – jelentősen nőtt. A juhek nagy részét kitevő anyaállatok száma ugyanakkor mindkét gazdálkodói körben számottevően csökkent.

Juhállomány a Dél-Dunántúlon, ezer darab

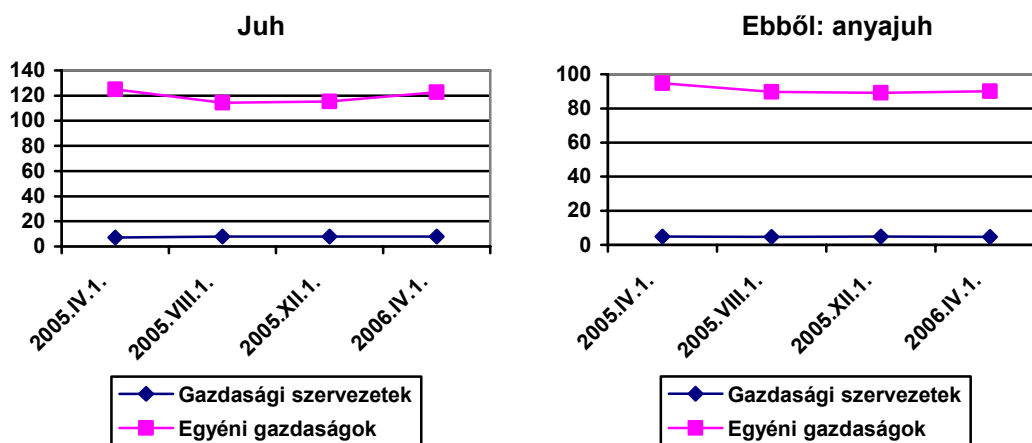

A gazdálkodás 2006. első negyedévi rentabilitása szempontjából ki kell emelni, hogy az adott időszakban az agrártermékek országos termelői árszintje 5,8%-kal növekedett 2005 január–márciusához képest. Ezen belül a növényi termékek árszínvonala 13,3%-kal emelkedett, az élő állatoké, állati termékeké 1,0%-kal csökkent. A termelői árszint 2005 első negyedévéhez képest a friss zöldségeknél, a burgonyánál és a gyümölcsféléknél nőtt a legnagyobb mértékben.

A mezőgazdasági termékek termelői árainak országos indexei

(előző év azonos időszaka = 100,0)

Megnevezés	2005. január–március	2006. január–március
Gabonafélék (vetőmaggal)	58,3	102,1
Ipari növények	96,8	107,1
Friss zöldségek	83,5	127,4
Virágok	99,9	117,0
Burgonya	46,6	146,4
Gyümölcsfélék	88,9	125,0
<i>Növényi és kertészeti termékek összesen</i>	<i>71,2</i>	<i>113,3</i>
Vágómarha	124,8	116,3
Vágósertés	123,2	98,4
Vágóbaromfi	98,4	96,4
Élőállatok összesen	112,3	99,4
Tej	108,4	96,3
Étkezési tyúktojás	93,8	108,7
Állati termékek összesen	104,3	98,2
<i>Élő állatok és állati termékek összesen</i>	<i>109,1</i>	<i>99,0</i>
Összesen	87,1	105,8

A mezőgazdasági termelés árszintje ugyanakkor 3,6%-kal magasabb volt a 2005. első negyedévinél. Ezen belül az ágazat folyó termelő-felhasználásának árszínvonala 3,4, a beruházási javaké 4,8%-kal nőtt. Az előbbi körnél a termelésben felhasznált termékek és szolgáltatások legtöbbször 2005 január–márciusához képest 2–5% közötti mértékben drágult. A műtrágya és az energia árszintje ezt meghaladóan (mintegy 12, illetve 8%-kal) emelkedett, míg a takarmányoké 1,3%-kal mérséklődött.

A termelői árszínvonal és a ráfordítások egyenlegét tekintve az elmúlt negyedévben 0,7%-kal nyílt az agrárrolló a tavalyi év azonos időszakához képest.

A mezőgazdasági ráfordítások országos indexei

(előző év azonos időszaka = 100,0)

Megnevezés	2005. január–március	2006. január–március
Vetőmag	90,7	110,0
Energia	108,5	108,0
Műtrágya	99,0	111,7
Növényvédő szerek	102,8	102,6
Állatgyógyászati költségek	104,9	104,9
Takarmány	81,4	98,7
Gépfenntartási költségek	104,9	101,7
Épületek fenntartása és javítása	102,2	103,9
Egyéb költségek	107,2	103,4
<i>Folyó termelő-felhasználás összesen</i>	<i>95,5</i>	<i>103,4</i>
Gépek	107,3	104,3
Épületek	102,8	105,5
Egyéb	103,7	105,0
<i>Mezőgazdasági beruházások összesen</i>	<i>105,2</i>	<i>104,8</i>
Összesen	96,8	103,6
Agrárrolló	90,0	100,7

3. Ipar

Az ipari teljesítmény **országosan** élénken nőtt az I. negyedévben. A vállalkozások teljes körére számítva az ipari termelés összehasonlítható áron számított értéke – akárcsak az összes értékesítés árbevétele – 12,9%-kal múlta felül az egy évvel korábbit. Az értékesítés dinamikáját nagyobb részt az export biztosította, amely 18%-ot némileg meghaladóan növekedett, miközben a belföldi értékesítésben 7,5%-os gyarapodást regisztráltak. A vállalkozások összességén belül a legalább 5 főt foglalkoztatók ipari termelése is az előbbi köréhez hasonlóan, 13,1%-kal, a legalább 50 főt foglalkoztatóké 13,5%-kal nőtt.

A **Dél-Dunántúl** ipari teljesítménye – a tavalyihoz hasonlóan – kedvezőtlenül alakult. A legalább 5 főt foglalkoztató vállalkozások körében a termelés volumene mintegy 7%-kal elmaradt az egy évvel korábbitól, s az ország régiói között az egyetlen volt, ahol csökkenést regisztráltak. A háttérben Somogy megye ipari termelésének – már tavaly elkezdődött – több mint 20%-os csökkenése állt, Baranyában szerény, 1,6%-os, Tolnában 5,5%-os gyarapodás következett be.

Baranya megye ipari teljesítményét ebben az esztendőben is befolyásolták szervezeti változások, amelyek a nagyobb vállalkozások érintettsége esetén a leginkább érzékelhetőek. A közép- és nagyvállalkozások körében az adatszolgáltatók száma összességében ugyan nem változott, de módosulások jócskán előfordultak közöttük. Indultak újabb felszámolási eljárások, és szűnt meg nagyvállalkozás más megyei székhelyű szervezetbe történt beolvadás következtében is – szinte teljes itteni tevékenységének felszámolásával együtt –, az alkalmazotti létszám karcsúsításából eredően pedig több közép- és nagyvállalkozás vált 50 főnél kevesebbet foglalkoztató kissevítetté. Ezek teljesítményének egy részét az ipar szintjén összességében valamelyest kiegyenlítették az újonnan belépők (amelyek legtöbbször kisvállalkozásból több éven keresztül folyamatosan gyarapodott közép- és nagyvállalkozássá, újonnan alakult adatszolgáltató csak elvétve akad közöttük), az ágazati teljesítményeket azonban nagyon különbözően befolyásolták a változások.

Baranya megye **ipari termelési értéke a legalább 5 főt foglalkoztató vállalkozások telephely szerinti adatai alapján** 67,2 milliárd forintot tett ki az I. negyedévben, összehasonlítható áron számítva 1,6%-kal többet az egy évvel korábrinál. Az ország – fővároson kívüli – 19 megyéjéből 15-ben regisztráltak növekedést, amelyek közül a baranyai a legserényebbnek bizonyult. A népességszámra vetített fajlagos mutatószámokat tekintve ezzel nem tudott a korábbi évekenél kedvezőbb pozícióba kerülni. A 168 900 forintnyi – Szabolcs-Szatmár-Bereg megyeitől épp csak elmaradó – egy lakosra jutó termelési érték továbbra is az utolsó helyhez volt elegendő. A fajlagos mutató összege mindössze nem egészen négytizede volt a 434 100 forintot kitevő országos átlagnak, miközben az élen álló Komárom-Esztergom megyei annak csaknem négy és félszeresét és a baranyainak több mint 11-szeresét tette ki.

Megemlítjük, hogy a régió másik két megyéje is meglehetősen hátul helyezkedik el a termelési érték fajlagos mutatója alapján állított megyei rangsorban (Budapestet nem számítva Tolna a 14., Somogy a 15. helyet foglalta el). A Dél-Dunántúl egy lakosára jutó 196 000 forint ipari termelési érték így a régiók között a legalacsonyabb volt. Az élen ez esetben Közép-Dunántúl állt, a dél-dunántúli fajlagos mutatóérték öt és félszeresével.

**Az ipari termelés indexe és az egy lakosra jutó termelési érték összege megyék szerint *
2006. I. negyedév**

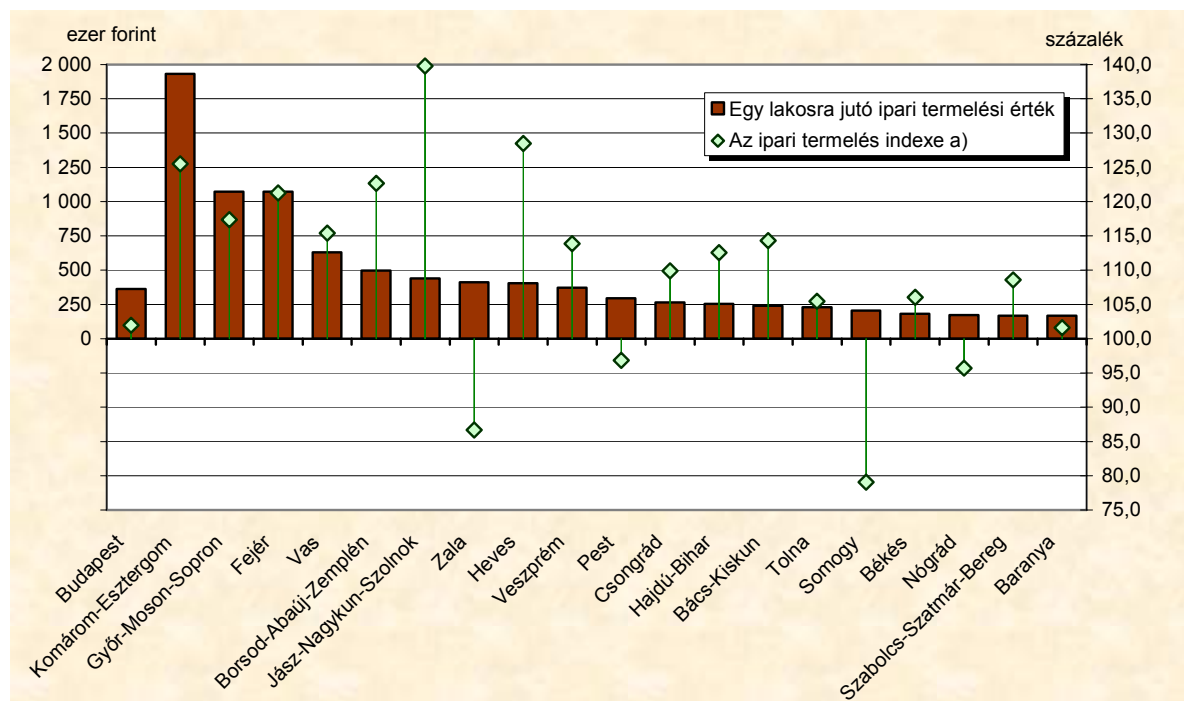

* A legalább 5 főt foglalkoztató vállalkozások telephely szerinti adatai alapján.

a) Összehasonlítható áron számítva, 2005. I. negyedév = 100,0.

A gazdasági ágak tevékenységének értékelése **a legalább 50 főt foglalkoztató vállalkozások székhely szerinti adatai alapján** lehetséges, ebben a részletezésben csak ezek az adatok állnak rendelkezésünkre. E gazdálkodói körben a január–márciusi ipari termelési érték Baranya megyében 65,2 milliárd forint volt, csaknem 6%-kal több az egy esztendővel korábrinál. Viszonylag jelentősen, 12,5%-kal nőtt a villamosenergia-, gáz-, gőz-, vízellátás teljesítménye, a – megyei székhelyű ipari termelési érték csaknem héttizedét előállító – feldolgozóipar termelése viszont csekélyebb mértékben, nem egészen 3%-kal gyarapodott, de az ide tartozó ágazatok között számottevő különbség alakult ki.

- A nyolc feldolgozóipari ágazatcsoportból háromban jelentősen visszaestek a teljesítmények. Közülük a textiliparban a piac több éve tartó szűkülése eredményezett 20%-os visszaesést. Az élelmiszeriparban jelentkező 14%-os csökkenésben a korábban is említett szervezeti beolvadás, valamint felszámolási eljárás indítása mellett szerepet játszott több vállalkozás romló piaci lehetősége is. Ezzel párhuzamosan azonban akadtak jelentős gyarapodást elszámoló élelmiszeripari szakágak is. Ebben az évben a – megyében tavaly dinamikus növekvő – vegyiparban regisztrálták a legdrasztikusabb teljesítmény-visszaesést, amelyben a tevékenység felszámolás miatti szüneteltetése, illetve a kereslet – remélhetően – időleges visszaesése egyaránt szerepet játszott.
- A további öt ágazatcsoportban jelentősen, 28–40% közötti mértékben nőtt az ipari termelés összehasonlítható áron számított értéke. Ebben több területen szervezetszám-növekedésnek is szerepe volt, de az ide tartozó ágazatokban a szervezetek nagyobb hányada dinamikus növelte termelését.

A két legnagyobb súlyú feldolgozóipari ág a megyében továbbra is az élelmiszeripar és a gépipar, annak ellenére, hogy az idei változásokkal összefüggésben az előbbi súlya megcsappant az egy évvel korábbihoz viszonyítva, az utóbbié pedig még jelentősebbé vált. A kisebb részesedésű feldolgozóipari ágak közül a textilipar és a vegyipar részesedése vált még csekélyebbé, a további ágaké valamelyest nőtt, azonban még így is nagyon kis hányadot képviselnek a megye iparában.

Az ipari termelési érték összege és változása a feldolgozóipari ágazatokban*
2006. I. negyedév

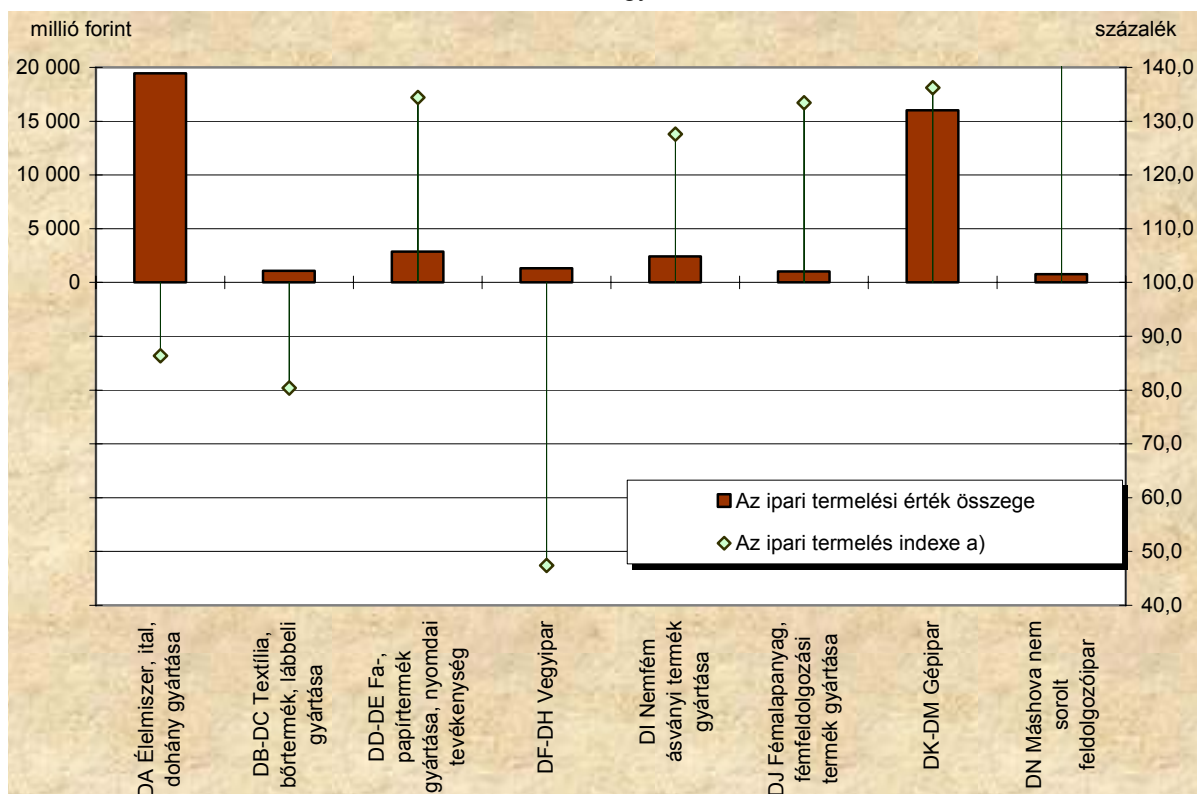

* A legalább 50 főt foglalkoztató ipari vállalkozások székhely szerinti adatai alapján.

a) Összehasonlítható áron számítva, 2005. I. negyedév = 100,0.

A teljesítmények növekedése a legalább 50 főt foglalkoztató vállalkozásoknál alkalmazásban állók számának közel 8%-os csökkenésével párhuzamosan ment végbe. A legnagyobb foglalkoztatónak számító feldolgozóiparban az ipari átlagot megközelítő volt a létszámcsökkenés, a villamosenergia-, gáz-, gőz-, vízellátásban pedig 5%-kal dolgoztak

kevesebben, mint egy évvel előbb. A feldolgozóipari ágak közül a termelésben is csökkenést regisztráló ágazatokban csappant meg leginkább az alkalmazásban állók száma, aminek következtében az ipari foglalkoztatásban betöltött szerepük is mérséklődött. A létszám a legtöbb területen nagyobb mértékben csökkent, illetve kisebb mértékben nőtt mint a termelés, így az egy alkalmazásban állóra jutó termelés alapján számított **termelékenység** a vegyipar és a textilipar kivételével viszonylag jelentősen, az ipar egészére számítva 14,5%-kal javult.

A baranyai székhelyű, legalább 50 főt foglalkoztató ipari vállalkozások **értékesítési árbevétele** az I. negyedévben 95,9 milliárd forint volt, összehasonlítható áron számítva 3%-kal több mint egy évvel előbb. A szerény gyarapodást az export 25%-os növekedése tette lehetővé, a belföldi eladások ugyanis 2%-kal mérséklődtek. Az értékesítési árbevétel 55%-a a villamosenergia-, gáz-, gőz-, vízellátásban jelent meg, s közel 45% kötődött a feldolgozóiparhoz. Mindkét nemzetgazdasági ágban 3% körüli növekedés mutatható ki. Amíg azonban az előbbi nemzetgazdasági ág ezt csak hazai piacokon érte el, addig a feldolgozóipar értékesítésének mintegy fele (50,8%-a) külföldre került. A feldolgozóipari ágak értékesítésének változása nagyjából összhangban volt a termelésével, értékesítési irányonként azonban nagyon különbözően teljesítettek.

- A három visszaeső ágazat közül a textilipar és a vegyipar mind a belföldi eladásokban mind az exportban jelentős veszteségeket számolhatott el, míg az élelmiszeripar külföldi eladásait gyarapította, amely azonban nem ellensúlyozta belföldi értékesítésének visszaesését.
- A további ágazatok közül három – a fa-, papírtermék gyártása, nyomdai tevékenység, a fémalapanyag, fémfeldolgozási termék gyártása, valamint a nemfém ásványi termék gyártása – ért el növekedést a hazai és az exportpiacon egyaránt. A gépipar és a máshova nem sorolt feldolgozóipar számára viszont kizárólag az export teremtette meg az értékesítés bővítésének lehetőségét.

A kivétel élénk növekedése ellenére a megye értékesítési árbevételén belüli nem egészen 23%-os **exporthányad** meglehetősen alacsonynak számít országos viszonylatban is. A legalább 50 főt foglalkoztató szervezeti körben az országos export-arány 58%-ot tett ki, s a megyék közül csupán a tolnai 21,5% és a csongrádi 22,2%-os arány maradt el némileg a baranyaitól. Figyelembe kell azonban azt is venni, hogy a megyében nagy az energiaszektor súlya, amely kizárólag belföldi piacot lát el. Az exportban Baranyában egyedülként érdekelt feldolgozóipari exporthányad a megyei átlagnál lényegesen magasabb – mintegy öttized – volt, de ez sem közelíti meg az országos héttizedes átlagot, a különbség tehát e gazdasági ágat illetően is számottevő.

4. Építőipar

Az építőipari teljesítmények **országosan** – akárcsak tavaly – idén is növekedtek. Az év első három hónapjában a vállalkozások teljes körére számítva 7,9%-kal, ezen belül a legalább 5 főt foglalkoztatók körében 12,1%-kal nőtt a termelés volumene.

Az építőipari termelés összehasonlítható áron számított értéke – a legalább 5 főt foglalkoztató vállalkozások székhely szerinti adatai alapján – a **Dél-Dunántúlon** is növekedett, bár az országosnál mérsékeltebben, 3%-kal. Az ide tartozó három megye közül a baranyai székhelyű szervezetek teljesítménye bővült a legnagyobb mértékben, a másik két megyében egy százalékon belüli az emelkedés mértéke az egy évvel korábbihoz viszonyítva. A hét tervezési-statisztikai régió közül három (Közép-Magyarország, Közép-Dunántúl és Észak-Magyarország) ennél jóval élénkebb gyarapodást, a további három pedig mérséklődést regisztrálhatott. A legjelentősebb, csaknem 57%-os növekedést a Közép-Dunántúl gazdálkodói produkálták.

A **Baranya megyei** építőipari szervezetek I. negyedévi teljesítménye valamelyest kedvezőbben alakult, mint egy évvel korábban. A legalább 5 főt foglalkoztató vállalkozások mintegy 4,2 milliárd forint termelési értéket állítottak elő, összehasonlítható áron számítva 7%-kal többet mint az elmúlt év hasonló időszakában. Az építménycsoportok közül az építőipari termelés háromnegyedét kitevő épületek építése 10,5%-kal gyarapodott, miközben az egyéb építmények építése némileg (közel 2%-kal) mérséklődött.

A baranyai székhelyű szervezetek március végi **rendelésállománya** 7,3 milliárd forint volt. Ez összehasonlítható áron számítva számottevően, közel 21%-kal magasabb volt az egy esztendővel korábinál. A megrendelések építménycsoportok szerinti összetétele eltér az I. negyedévi termelésétől: kevesebb mint a fele szőlő épületek építésére, s e téren a szerződésállományban jó 10%-os csökkenés következett be az egy évvel korábbihoz képest, miközben az egyéb építmények építésére 74%-kal több szerződést köthettek a vállalkozások.

5. Kereskedelmi szálláshelyek

Országosan 2005 első negyedévében a kereskedelmi szálláshelyekre 1,07 millió vendég érkezett, akik 2,6 millió vendégéjszakát tölthettek el. A vendégek száma az előző év azonos időszakához képest 0,1%-kal, a vendégéjszakáké 3%-kal csökkent. A mérséklődés az országhatárainkon kívülről érkező vendégek 4,2%-os, és a vendégéjszakák 8,1%-os visszaesésének tudható be, amit a hazai vendégkör 3,5%-os és az általuk eltöltött vendégéjszakák 2,6%-os bővülése nem tudott ellensúlyozni.

A dél-dunántúli régióban a vendégek száma Somogy és Tolna megyék kedvező vendégforgalmának köszönhetően 3,8%-kal bővült 2005 első negyedévéhez képest. Ezzel szemben a vendégéjszakák száma 5,8%-kal csökkent, ami a régió egyetlen visszaesést mutató megyéjének, Baranyának tudható be.

Baranya megyébe 2006 első három hónapjában közel 36 ezer vendég érkezett, akik 73 ezer vendégéjszakát tölthettek el a megye kereskedelmi szállásain. A vendégek száma 2005 hasonló időszakához képest 7,6%-kal, a vendégéjszakáké ennél jóval tetemesebben, 14,1%-kal csökkent.

A vendégek összetételét vizsgálva egyaránt számottevő volt a hazai és a külföldi vendégkör csökkenése. A megye kereskedelmi szálláshelyeit igénybe vevő belföldi vendégek száma az év első negyedévében 31 ezer, a vendégéjszakáké 57 ezer volt. Az előző év első három hónapjához képest a vendégek száma 7,3, a vendégéjszakáké 13%-kal csökkent. Ennél is nagyobb visszaesést tapasztalhattunk az év első három hónapjában – az amúgy is csekélyebb számú – a külföldi vendégek (9,8%-os csökkenés) és vendégéjszakák (17,7%-os csökkenés) esetében.

Baranya megyében a szállástípusok közül a **szállodai vendéglátás** a legmeghatározóbb. E szállástípus az év első negyedévében a megyébe látogató vendégek 53,4%-át, a külföldiek 73,2%-át fogadta. A szállodái szolgáltatás bruttó (a vendégeknek leszámított, általános forgalmi adót tartalmazó) szállásdíjbevétele 243,2 millió forint volt, amely valamennyi szállástípust figyelembe véve a teljes szállásdíj-bevétel 67,6%-át tette ki. A szállodai vendégek száma 2005 hasonló időszakához képest 1,6%-kal nőtt, míg a vendégéjszakák száma 6,1%-kal csökkent. Az átlagos tartózkodási idő 7,6%-kal esett vissza. Mindezzel együtt a bruttó szállásdíj bevétel 13,1%-kal múlta felül az előző év ugyanezen időszakát.

Számottevő veszteség jellemezte a megye **panzióit**. A panziók vendégforgalma 12,9%-kal, a vendégéjszakáké 22,2%-kal, az átlagos tartózkodási idő 10,8%-kal, a szállásdíj-bevétel 17%-kal esett vissza. Különösen jelentősnek bizonyult a külföldi vendégek mintegy harmadával történő csökkenése, ráadásul az általuk eltöltött vendégéjszakák száma megfeleződött a 2005-ös év első negyedévéhez képest.

Az év első negyedévében közel azonos vendégszám jellemezte az **ifjúsági szállókat** (3502 fő) és a **turistaszállásokat** (3216 fő). E két szállástípus a vendégszám alapján a megye teljes vendégforgalmának közel egy ötödét (18,9%-át), a vendégéjszakák alapján 15,5%-át bonyolította le. A vendégek száma az ifjúsági szállókban 16,1%-kal a turista-szállásoknál több mint ötödével (27,9%-kal) csökkent. A vendégéjszakák száma közel harmadával (31%-kal) mérséklődött a turistaszállásokban, de igen jelentős (22,2%-os) visszaesés következett be az ifjúsági szállásokban is.

Az **üdülőházak** vendégforgalma az elemzett időszakban nem érte el az ezer főt, megyei viszonylatban teljesítménye a teljes vendégszámnak mindössze 2, a vendégéjszakáknak 2,5%-át tette ki. A tavalyi év első negyedévéhez képest a vendégek száma közel tizedével bővült (8,1%), míg a vendégéjszakák száma valamelyest csökkent.

Baranya megyében a kereskedelmi szálláshelyek bruttó szállásdíjbevétele az év első negyedévében 359,9 millió forint volt. A vendégszám és a vendégéjszakák számottevő csökkenése ellenére az idegenforgalom **bruttó szállásdíjbevétele** 1,5%-kal nőtt, ami kizárólag az említett szállodai üzletág markáns javulásának köszönhető. Reálértékben egyetlen másik szállástípus sem tudta elérni a tavalyi év hasonló időszakának eredményét.

Az egyes települések idegenforgalmi vonzereje és látogatottsága jelentős mértékben eltér, ami hosszú évtizedek óta jelentős koncentrációt jelent a megyében. Mindez azt vonja maga után, hogy a megye idegenforgalmában kulcsszerepet játszó megyeszékhely és a fürdőváros Harkány a kereskedelmi szálláshelyekre érkező vendégek 76,1%-át fogadták, akik a vendégéjszakák 76,2%-át töltötték el. A vendégek száma Pécsen 9,2, Harkányban 8,3%-kal csökkent. A vendégéjszakák száma közel ötödével (17,5%) volt kevesebb Pécsen, de Harkányban is jelentős 13,7%-os romlás mutatható ki 2005 első negyedévéhez képest. Bár a vendégek száma alapján a rangsorban Villány következik, a vendégéjszakák vonatkozásában a bikali kastélyszálló és Komló (Sikonda) is jóval erősebbnek bizonyult. Villány és Komló mind a vendégek, mind a vendégéjszakák vonatkozásában bővítette a forgalmát, mindez azonban a jelentősebb idegenforgalmú baranyai települések közül másról nem mondható el.

A jelentősebb idegenforgalmú települések vendégforgalma 2006. I. negyedév

Település	Külföldi	Belföldi	Összesen	Külföldi	Belföldi	Összesen
	vendégek			vendégéjszakák		
Pécs	3 203	18 497	21 700	7 476	29 415	36 891
Harkány	799	4 570	5 369	6 937	11 551	18 488
Villány	95	1 611	1 706	126	2 255	2 381
Bikal	72	1 625	1 697	113	2 536	2 649
Komló	28	1 379	1 407	100	3 229	3 329
Szigetvár	246	414	660	628	708	1 336
Mohács	70	499	569	122	1 250	1 372
Siklós	9	425	434	18	789	807

Az év első negyedében a megyébe látogató, kereskedelmi szálláshelyeken megszálló vendégek túlnyomó többsége (86,8%-a) belföldi volt. A **külföldi vendégek** száma közel tíz százalékkal, a vendégéjszakáké közel ötödével esett vissza. A külföldiek összetételében jelentős változás nem történt. A megyébe érkező külföldi vendégek 74,9%-a az Európai Unió valamely országából érkezett. Országok szerint sorrendben a legtöbben Németországból (31,8%), Horvátországból (9,3%), Ausztriából (8,9%), Olaszországból (7%), Franciaországból (4,6%) és Nagy-Britanniából (4,3%) látogattak Baranyába. A német és az osztrák vendégek száma csökkent, a horvátoké 2005 hasonló időszakához képest valamelyest emelkedett.

6. Beruházás

A nemzetgazdasági beruházások volumene **országosan** 9,7%-kal múlta felül az egy évvel korábbit. Ezen belül az építési beruházások 16,4%-kal, a gépberuházások 3,7%-kal nőttek.

Területi szinten a megyék és régiók beruházási adatainak vonatkozási köre* szűkebb a fent használt országosan rendelkezésre állónál, s volumenindex sem áll rendelkezésre. A **dél-dunántúli** székhelyű gazdasági szervezetekhez a régióéhoz hasonló gazdálkodói kör országos beruházási teljesítményének csupán nem egészen 5%-a kötődött. (A beruházások nagy hányadát, csaknem a felét fővárosi székhelyű szervezetek valósították meg, így a 19 megyében működő szervezetekhez csak a másik fele kötődhetett.) A térség egy lakosára 27 200 forint beruházási teljesítményérték jutott, nem egészen fele az országos, 78%-a a főváros nélkül számított országos átlagnak.

A **Baranya megyei** székhelyű gazdasági szervezetek a megfigyelt körben* az év első három hónapjában közel 11,5 milliárd forint új beruházást valósítottak meg, a hasonló gazdálkodói kör országos beruházási teljesítményének 2%-át. A megye egy lakosára 28 800 forint beruházásérték jutott, az országos átlag jó fele (a megyék átlagának 83%-a), amellyel az ország 19 megyéje között – a mutatóérték szerinti csökkenő sorrendben – a 11. helyen állt.

A **nemzetgazdasági ágak** közül a megyében az ipar volt a legnagyobb beruházó. Az e területen megvalósult 6,1 milliárd forintot meghaladó beruházási teljesítményérték több mint 53%-át jelentette a megyei beruházások összegének, lényegesen nagyobb hányadát, mint egy évvel előbb. Az iparágak közül a feldolgozóipari részesedés nőtt (26-ról 41%-ra), elsősorban az élelmiszeriparban és a gépiparban megvalósított beruházások következtében. Jelentősen megcsappant ugyanakkor a mezőgazdaság részesedése, s egészen minimális összeget fordított idén az oktatási ág tárgyi eszközök építésére, beszerzésére, felújítására, így a megyei beruházásokon belüli részesedése (az egy évvel korábbi 7,5%-kal szemben) nem érte el az egy százalékot sem.

Anyagi-műszaki összetétel szerint az I. negyedévi új beruházási teljesítményérték 46%-át az épületek és egyéb építmények építése tette ki, részesedése 2 százalékponttal nőtt a tavaly ilyenkoréhoz képest. A belföldi gépekre, járművekre fordított hányad (mintegy 32%) 6 százalékponttal magasabb, a 18%-ot kitevő importgépek és járművek beszerzésére fordított összeg részaránya pedig több mint 8 százalékponttal alacsonyabb volt, mint egy évvel korábban.

* A vonatkozási kört részletesen a módszertani megjegyzések tartalmazzák. A kiadványban közölt beruházás adatok a legalább 5 főt foglalkoztató vállalkozásokra, létszám-kategóriától függetlenül a költségvetési szervezetekre, valamint a kijelölt nonprofit szervezetekre vonatkoznak, székhely szerinti számbavétellel.

7. Néesség, népmozgalom

Az előzetes adatok szerint országosan az év első három hónapja során 23 951 gyermek született, 0,4%-kal kevesebb, mint egy évvel korábban. Ugyanezen időszak alatt 33 763 lakos hunyt el, ez 9,3%-kal alatta marad a tavalyi létszámnak. Mivel a halálozások száma jóval nagyobb mértékben csökkent mint a születéseké, ezért jelentősen mérséklődött a népességfogyás üteme. A házasságkötések száma nem változott. A Dél-Dunántúl átlagában hasonló irányú, de kedvezőtlenebb folyamat játszódott le, hiszen a születések száma az országosnál nagyobb (3,3%), a halálozásoké kisebb (4,4%) mértékben csökkent, így a természetes fogyás is kevésbé mérséklődött. A házasságkötések száma mintegy 5%-kal fogyatkozott.

Baranya megyében kedvező fejleménynek tekinthetjük, hogy a tavalyi kismértékű növekedés után ez év első három hónapja során sem csökkent az **élveszületések** száma, a vizsgált időszakban pontosan ugyanannyi, szám szerint 909 élveszületést regisztráltak, mint egy évvel korábban.

További kedvező változás a **halálozások** számának mérséklődése. Ez év márciusának végéig összesen 1382 fő hunyt el az egy évvel korábbi 1461-gyel szemben, ami 5,4%-os csökkenést jelent. A változatlan születésszám mellett bekövetkezett halandóság-csökkenés a **természetes fogyás** lassulását eredményezte. A megye népessége a természetes népmozgalomból adódóan ez év január–márciusában 473 fővel fogyatkozott, amely mintegy 15%-kal kisebb létszám a tavalyinál.

Baranyában az egy évvel korábbi 2 helyett ez év első negyedében 3 gyermek hunyt el egyéves kora betöltése előtt. Az ezer élveszületésre vetített **csecsemőhalálozás** 2,2-ről 3,3-ra emelkedett, amely így is számottevően alacsonyabb az országos átlagnál (5,3).

Az előző évihez viszonyítva mérséklődött a **házasságkötések** száma Baranya megyében, az első három hónapban összesen 206 pár mondta ki a boldogító igent, mintegy 6%-kal kevesebb, mint egy évvel korábban.

8. Foglalkoztatottság, keresetek

A legalább 5 fős vállalkozásoknál és a költségvetési intézményeknél alkalmazásban állók száma a nemzetgazdaságban átlagosan 2 millió 762 ezer volt 2006 január–márciusában, 0,4%-kal kevesebb, mint egy évvel korábban. Országosan a bruttó átlagkeresetek 7,3%-kal, a nettó jövedelmek 8,3%-kal haladták meg az egy évvel korábbit. A január–márciusi reálkereset (a fogyasztóiár-index 2,5%-os növekedése mellett) 5,7%-kal nőtt a nemzetgazdaságban az előző év azonos időszakához viszonyítva.

A dél-dunántúli régióban a vizsgált időszakban az alkalmazásban állók száma 209 ezer főt tett ki, ami 2%-kal elmaradt az egy évvel korábbitól. A régiót tekintve a bruttó és nettó keresetek növekedése valamelyest mérsékeltebb volt az országosnál (6,9 illetve 7,8%-os), a reálkeresetek a Dél-Dunántúlon 5,2%-kal emelkedtek.

Baranya megyében 2006 első negyedében a megfigyelt megyei székhelyű szervezeteknél átlagosan **89 900-an álltak alkalmazásban**, 0,9%-kal kevesebben, mint egy évvel korábban. A létszám a versenyszférában 0,3%-kal, a költségvetési szerveknél 0,7%-kal maradt el az előző évitől.

A dél-dunántúli régió belül legkevésbé Tolnában fogyott az alkalmazásban állók száma (mindössze 0,5%-kal) a régiót jellemző jelentősebb létszámcsökkenés elsősorban a Somogyban bekövetkezett számottevő (4,3%-os) fogyás következménye.

A megyében alkalmazottak közül a teljes munkaidőben foglalkoztatottak száma 1,3%-kal elmaradt az egy évvel korábitól, a részmunkaidőben alkalmazottak száma 3%-kal emelkedett. Egyébiránt a megyében alkalmazottaknak közel 12%-a volt részmunkaidős 2006 január–márciusában. Más aspektusból a megyében létszámcsökkenés a fizikai foglalkozásúak körében következett be (2,1%-os), a szellemi dolgozóknál 0,8%-kal nőtt a munkavállalók száma.

Az egyes **gazdasági ágak** létszámalakulását az év első negyedében növekedés illetve csökkenés egyaránt jellemezte. Az alkalmazottak számában számottevő (12 illetve 7%-os) emelkedés az építőipar és a kereskedelem területén mutatkozott, jelentősebb (5% feletti) csökkenést a villamosenergia-, gáz-, gőz-, vízellátás, illetve az egészségügy, szociális ellátás ágazatokban regisztráltak. A nagyobb létszámarányú ágazatok közül a feldolgozóiparban jelentősebben (4,7%-kal) elmaradt az alkalmazottak száma az egy évvel korábitól, az oktatásban kismértékben (0,6%-kal) meghaladta azt.

A feldolgozóipari létszámfogyást az egyes ágazatok létszámalakulásának ellentétes irányú mozgása eredményezte. A nagyobb foglalkoztatók közül az élelmiszer-, ital-, dohánygyártást 15,2%-os, a textília, ruházat és bőrtermék gyártást 7,2%-os, illetve a fa-, papírtermék gyártást 5,7%-os létszámcsökkenés jellemezte, ugyanakkor a gépipar területén 4,7%-os létszámnövekedés következett be.

Baranya megyében 2006 első negyedében a teljes munkaidőben foglalkoztatottak **havi bruttó átlagkeresete** 152 800 Ft volt, mintegy 7%-kal több mint az előző év azonos időszakában. A keresetek növekedése ugyan csak kevéssel maradt el az országostól, de nagyságát tekintve a bruttó átlagkereset a megyében lényegesen alacsonyabb (közel 10 000 Ft-tal) az országos átlagnál.

A dél-dunántúli régió másik két megyéjében a keresetek növekedése hasonló volt a Baranya megyeihez, a bruttó jövedelmek nagysága Tolnában kevésbé, Somogyban jelentősebben elmaradt attól. (Somogy megyében 140 000 Ft, Tolnában 151 000 Ft volt a bruttó átlagkereset az év első negyedében.)

Baranyában a fizikai foglalkozásúak keresetnövekedése (8,2%) meghaladta a szellemi munkát végzőkét (5,4%), a köztük lévő jövedelmkülönbség azonban továbbra is jelentős. A fizikai dolgozók bruttó átlagkeresete kevesebb mint fele a szellemi foglalkozásúak átlagos jövedelmének.

Az **ágazatonként** mért kereseti különbségek – a korábbi időszakokhoz hasonlóan – jelentős eltérést mutattak. A legrosszabbul fizető építőipar és az átlagosan legmagasabb jövedelmű közigazgatás, védelem, társadalombiztosítás területe között közel 145 000 Ft-os különbség mutatkozott. Számottevőbben a fentiekén túl a pénzügyi közvetítés és az oktatás ágazatokban volt átlag feletti a bruttó jövedelem, az átlagtól lényegesebb elmaradás a kereskedelem, javítás és a szálláshely-szolgáltatás, vendéglátás területén mutatkozott.

A bruttó keresetek a bányászat, a szálláshely-szolgáltatás, vendéglátás és a pénzügyi közvetítés területén elmaradtak az egy évvel korábitól, a többi ágazatban mért növekedésük egy és 15% között szóródott.

Baranya megyében a teljes munkaidőben foglalkoztatottak **havi nettó átlagkeresete** az év első negyedében 102 600 Ft volt, 7,9%-kal több az egy évvel ezelőttnél. Figyelembe véve, hogy a fogyasztói árak 2006 január–márciusában az egy évvel korábbihoz képest 2,5%-kal nőttek, a megyei jövedelmek reálértéke 5,3%-kal emelkedett.

9. Munkanélküliség

A Foglalkoztatási Hivatal adatai szerint az ország egészében 2006 márciusának végén a nyilvántartott álláskeresők és munkanélküliek száma elmaradt (3,1%-kal) az egy évvel korábbtól, számuk közel 423 ezer főt tett ki. Az ország megyéinek többségében valamint a fővárosban is létszámcsökkenés mutatkozott, a legnagyobb fogyás Budapestet, Vas és Csongrád megyét jellemezte (sorrendben 11,3; 8,8 és 8,5%-os). Az álláskeresők száma 5 megyében haladta meg az egy évvel korábbit, nevezetesen Baranya, Békés, Somogy, Szabolcs-Szatmár-Bereg és Zala megyében, közülük is ez utóbbiban nőtt a legjelentősebben (11,7%-kal) a munkanélküliek száma.

A nyilvántartott álláskeresők gazdaságilag aktív népességhez viszonyított aránya az észak-magyarországi és az észak-alföldi régió után a Dél-Dunántúlon volt a harmadik legmagasabb.

A Baranya Megyei Munkaügyi Központ kirendeltségein 2006 márciusának végén **22 835 munkanélkült illetve álláskeresőt regisztráltak**, 3,8%-kal többet, mint egy évvel korábban.

A dél-dunántúli régió másik két megyéje közül Somogyban 0,5%-kal nőtt, Tolnában 7,1%-kal csökkent a munkanélküliek száma. Összességében a régióban regisztráltak száma megegyezett az egy évvel korábban számítottal.

Baranya megye kirendeltségei közül Sellye és Szigetvár térségében mutatkozott létszámcsökkenés, melyben döntő szerepet játszott, hogy a mezőgazdasági munkák korábban indultak el a kedvező időjárás hatására, illetve az építőipari munkák is hamarabb elkezdődtek, mint egy évvel korábban.* A többi kirendeltségi körzetben nőtt a regisztráltak száma, a legnagyobb arányú növekedés Mohács környékét jellemezte.

A regisztrált munkanélküliek és álláskeresők számának alakulása kirendeltségenként

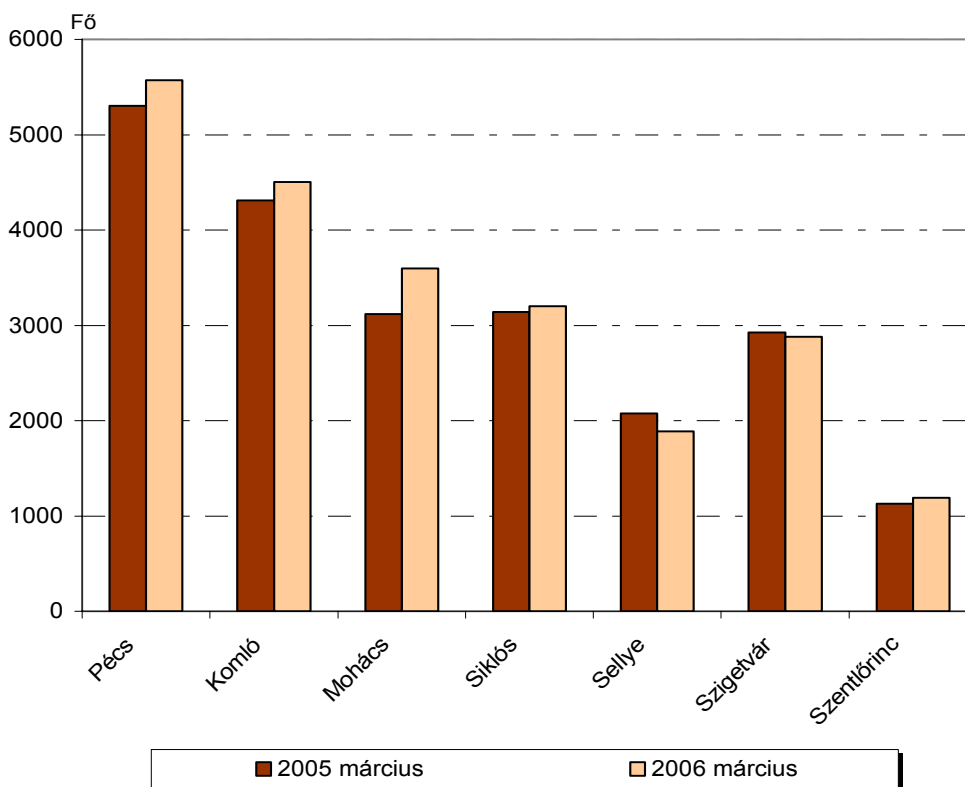

* A Baranya Megyei Munkaügyi Központtól származó információk.

A munkanélküliek számának emelkedése a férfiaknál jelentkezett markánsabban, számuk 5%-kal haladta meg az egy évvel korábbit. A nőknél mérsékeltebb (alig több mint 2%-os) növekedés következett be. Életkor tekintetében minden korosztályban – az életkor előrehaladtával egyre nagyobb arányú – létszámnövekedés tapasztalható. Míg a 25 év alattiak száma csak 1,5%-kal, a 26–45 év közöttieké 2,4%-kal haladta meg az egy évvel korábbit, addig a 45 évnél idősebbek körében a regisztráltak száma 8,1%-kal volt több az előző évben mértnél. A munkanélküliek korcsoportonkénti megoszlása lényegesen nem változott az előző évhez képest, döntő hányadukat továbbra is a 26–45 év közöttiek alkották (55%), de jelentős részt tettek ki a 46–55 év közöttiek is (több mint 23%-ot). Az álláskereső iskolai végzettség szerinti összetétele is hasonlóan alakult az egy évvel korábbihoz, a regisztráltak kb. 7%-a az általános iskolát sem fejezete be, mintegy 39%-uk alap-, 50%-uk középfokú végzettséggel rendelkezett, a diplomások aránya alig több mint 3%-os volt.

A **munkanélküliek gazdaságilag aktív népességhez viszonyított aránya** kismértékben (14,0%-ról 14,3%-ra) emelkedett az egy évvel korábbihoz képest. Az országos rangsort tekintve a baranyai mutató a 7. legmagasabb volt. Baranya kirendeltségei közül Sellye és Szigetvár körzetében javult a foglalkoztatási helyzet, a ráta értéke 3,6 illetve 0,8 százalékponttal alacsonyabb volt, mint az előző év márciusában. A többi kirendeltségen nőtt a munkanélküliségi ráta, a növekedés mértéke 0,1 és 2,1 százalékpont között alakult. A megye kirendeltségei közül – a kedvező változás ellenére – továbbra is Sellye környéke bizonyult a leghátrányosabb térségnek, az itt élők közel harmada nem tudott elhelyezkedni, de a Szigetvár környékén lakóknak is több mint negyede szerepelt a regiszterben az időszak végén. Az álláskereső aránya a pécsi kirendeltségen volt a legalacsonyabb, ahol minden 100 aktív lakosból csak közel 8 nem talált magának munkahelyet az időszak végén.

A regisztrált munkanélküliek közel 9%-a **pályakezdő** volt, zárónapi létszámuk 2007 főt tett ki, amely 7%-kal volt magasabb az előző évinél.

A **tartós munkanélküliek** száma a negyedév végén 6514 fő volt, 890 fővel (16%-kal) több mint egy évvel korábban. Valamelyest javult azoknak a helyzete, akik több mint két éve nem tudnak elhelyezkedni, a tartós munkanélkülieken belüli arányuk egy év alatt 50%-ról 47%-ra csökkent.

A regisztráltak mintegy kétharmada volt jogosult valamilyen ellátási formára a negyedév végén, 8%-uk munkanélküli-, 20%-uk álláskereső járadékot kapott, 9, illetve 60%-uk álláskereső, illetve szociális segélyre volt jogosult, egyéb ellátásban (álláskereső ösztönző juttatás, nyugdíj előtti segély, vállalkozói járadék) 3%-uk részesült.

A munkaerő-keresleti piacon 2006 márciusában 3223 **álláslehetőséget** tartottak nyilván, amely másfélszerese az előző évinek. Az emelkedés leginkább a támogatott álláshelyek számában tapasztalható, a támogatás nélkül betölthető munkalehetőség szinte ugyanannyi, mint tavaly márciusban. Március végén Baranyában 1708 betöltetlen álláshelyet regisztráltak, melyek 85%-a a fizikai foglalkozásúaknak kínált munkát. Ezek négytizedében segédmunkásokat, 3–3 tizedében pedig szak-, illetve betanított munkásokat kívántak alkalmazni a munkáltatók.

10. Lakásépítés

Magyarországon 2006 I. negyedévében több mint 7000 felépített lakás kapott használatbavételi engedélyt és közel 10 000 új lakásra adtak ki építési engedélyt. A használatba vett lakások száma közel ugyanannyi, az új lakásépítési engedélyeké 8%-kal kevesebb volt, mint egy évvel korábban. A tervezési-statisztikai régiók közül 2-ben fogyott, 5-ben pedig gyarapodott az elkészült lakások száma. A legjelentősebb növekedésre Közép-Dunántúlon került sor, ahol az átadott új otthonok állománya a tavaly első negyedévének

a kétszeresére rúgott. Érdekességként említhető, hogy a Budapestet is magában foglaló közép-magyarországi térség ezúttal a csökkenést mutató régiók egyike volt, az elkészült lakások száma kb. 20%-kal maradt el a 2005 első háromhavitól. Ezen belül a fővárosban még inkább hanyatlott az építési kedv, itt 24%-kal kevesebb lakás létesült, mint az előző esztendő hasonló időszakában.

A dél-dunántúli régióban elkészült 469 lakás az országban átadottak közel 7%-át tette ki. Ez a mennyiség nagyjából egyharmadával (32%-kal) volt több a múlt év január–márciusinál. A gyarapodással a térség a régiók rangsorában a 3. helyre került – a már említett – Közép-Dunántúlt és Észak-Alföldet követően.

Baranya megyében 2006 I. negyedévében 232 lakás épült, 46%-kal több mint az előző év azonos időszakában. (Ugyanakkor a 2005 első háromhavi 297-tel szemben idén 266 építési engedélyt adtak ki a hatóságok.)

Az építkezések ezúttal is főként a városokra, közülük is leginkább Pécsre koncentráltak. Az új lakások 68%-a létesült az előbbi településkörben, ezen belül 58%-uk a megyeszékhelyen. Megjegyzendő, hogy az építési kedv Pécsen az átlagosnál jóval erőteljesebben (88%-kal) élénkült, miközben a megye többi városában számottevően (18%-kal) megcsappant. A községekben – ahol az új otthonok 32%-a található – ugyancsak jelentős fellendülés következett be, itt 25%-kal több lakás vettek birtokba építetőik, mint 2005 I. negyedévében. A falvak közül a megyeszékhely agglomerációs övezetébe tartozó, Péccsel közvetlenül határos Kozármisleny érdemel említést, ugyanis itt épült fel szám szerint a legtöbb (27) lakás idén március végéig.

Az építetői kör – amint az a közelmúltban folyamatosan megfigyelhető volt – ezúttal is módosult. A természetes személyek szerepvállalása nagymértékben visszaesett, mindemellett továbbra is meghatározó maradt. 2005 I. negyedévében még az új otthonok háromnegyede létesült magánerebből, mostanra ez 60%-ra esett vissza. Ugyanakkor a jogi személyiségű vállalkozások részvétele a korábbinál jóval markánsabbá vált. A 2006 első három hónapjában elkészült lakásoknak a 39%-át finanszírozták e szervezetek, 19 százalékponttal magasabb hányadukat, mint egy évvel korábban.

Ezzel párhuzamosan változás figyelhető meg az építések céljában is, nevezetesen az, hogy általánosabbá vált az értékesítésre és ritkábbá a saját használatra történő beruházás. Míg tavaly az I. negyedévben a használatba vett lakások 22%-át szánták eladásra, addig ezúttal 44%-ukat. Ugyanakkor saját használatra a tavalyi 73%-kal szemben most 56%-uk létesült.

Némiképp átalakult a szobaszám szerinti összetétel is, mégpedig oly módon, hogy a nagyság szerinti skála két végpontja lényegében alig változott. Ez azt jelenti, hogy egy szobával, valamint négy és több szobával az új lakások közel akkora hányada (5, illetve 43%-a) rendelkezett 2006 I. negyedévében is, mint 2005 azonos időszakában. Ezzel szemben a 2 szobások aránya 16-ról 28%-ra emelkedett, a 3 szobásoké pedig 37-ről 24%-ra esett vissza.

Ez az elmozdulás az átlagos alapterületben is tükröződik. Az idei esztendő első három hónapjában használatba vett lakások átlagos alapterülete 97 m²-t tett ki, ami 7 m²-rel elmaradt az egy évvel korábbitól.

11. Közúti közlekedési balesetek

A hazai utakon az elmúlt negyedévben 3600 személysérüléses közúti közlekedési baleset történt, ezek 5%-a halálessel végződött. A balesetek során 204-en veszítették életüket, 5100 személy sérült meg, ebből közel 1400-an súlyosan. A közút közlekedési balesetek száma 5,6%-kal csökkent. A halálos kimenetelű balesetek száma 17, a

súlyosaké és a könnyűeké 5%-kal lett kevesebb. Jelentősen, mintegy tizedével csökkent az ittasan okozott balesetek száma, amelyek aránya az összes balesetből 12,2%-ra mérséklődött. A **dél-dunántúli régió** közútjain 2006 első negyedévében 319 baleset történt, ami közel nyolc százalékkal alacsonyabb az előző év hasonló időszakához képest. A legjelentősebb csökkenés Tolna megyében következett be, ahol közel ötödével mérséklődött a balesetek száma. Jóval kisebb mértékű javulás volt Baranyában, míg Somogy megyében nem történt érdemi változás. A balesetek több mint 9/10-edét a járművezetők hibája okozta. Az év első három hónapjában a közúti közlekedési balesetekben 458 személyi sérülés történt, ebből 17 volt halálos, 135 súlyos kimenetelű. Egy évvel korábban 25-en veszítették életüket a régióban és a súlyosan megsérült személyek száma is magasabb volt, mint idén (170 fő).

Baranya megyében a közlekedési balesetek száma 2006. első negyedévében 134 volt, ami valamelyest kedvezőbbnek bizonyult a korábbi év 140 balesetéhez képest. Az ittasan okozott balesetek száma nem változott a vizsgált időszakban. A balesetek túlnyomó része (89,6%) a járművezető hibájának, figyelmetlenségének volt betudható. A megye közútjain a balesetek következtében 178 személy sérült meg, szemben a tavalyi 204-el. A halálos és a súlyos kimenetelű balesetek száma is csökkent: előbbi 9-ről 5-re, utóbbi 59-ről 48-ra. A könnyű sérüléssel járó balesetek száma alig érezhetően emelkedett.

12. Bűnözés

Az ismertté vált bűncselekmények száma 2006 első negyedévében az előző évihez viszonyítva (Békést leszámítva, ahol nem változott) a megyék egyik felében csökkent, a másikban növekedett. Országos összesítésben mintegy 9%-os gyarapodás mutatkozott, amelyben komoly szerepe van a budapesti 20%-os növekedésnek. (A főváros a bűnözés tekintetében jelentős súlyt képvisel, hiszen az ország egészében ismertté vált bűnesetek közül minden harmadikat–negyediket itt követik el.) A Dél-Dunántúlon összességében az országostól valamelyest elmaradó mértékben, 7%-kal emelkedett a bűncselekmények száma. Ezen belül Tolnában kisebb (nem egészen 2%-os), Somogyban nagyobb (csaknem 10%-os) volumenű csökkenés, míg Baranyában számottevő növekedés következett be.

Megyénkben az év első három hónapja során 3610 **bűncselekmény** vált ismertté, 36%-kal több mint az előző év hasonló időszakában (ennél nagyobb mértékű növekedést csupán Szabolcs-Szatmár-Bereg megyében regisztráltak, ahol 43%-kal megugrott a számuk). Ennek következtében Baranya a bűncselekmények 100 000 lakosra jutó számát tekintve a megyék rangsorában egy évvel korábban elfoglalt 18. helyről a 7.-re került. A nyomozás eredményességi mutató 2006 első negyedévi 49-es értéke javulást jelent ugyan az egy évvel korábbihoz (43) képest, a megyék közül így is a harmadik legalacsonyabb.

Továbbra is **vagyon** ellen irányult a bűncselekmények döntő többsége (65%-a). Az első negyedévben ismertté vált 2334 eset 35%-kal meghaladta az előző évit (országos átlagban 7%-os növekedés történt). Különösen a betöréses lopások száma emelkedett, több mint 70%-kal, ebből a lakásbetöréseké 2,8-szeresére ugrott. A sikkasztások száma is közel 80%-kal lett magasabb, és számottevően gyarapodott a személygépkocsi lopások előfordulása is (37%-kal).

Amíg országosan lényegében változatlan számú **közrend** elleni bűncselekmény vált ismertté, Baranyában jelentős mértékű, 43%-os növekedés következett be. A megyében 2006 január–márciusában regisztrált 662 eset a bűncselekményeknek ezúttal is a második legjelentősebb hányadát – közel egyötödét – tette ki. Leginkább a közbizalom elleni cselekmények száma szaporodott, több mint másfélszer annyi került napvilágra, mint egy évvel korábban, de 15%-kal gyarapodott a garázdaságok és 8%-kal a kábítószerrel történő visszaélések száma is.

Baranyában ez év március végéig 258 **közlekedési** bűncselekményt követtek el, közel harmadával többet az előző évinél, mialatt országosan „mindössze” 5%-kal emelkedett a számuk. A közlekedési bűnesetek kétharmadát kitevő ittas vezetések előfordulása 30%-kal emelkedett.

Mind országosan, mind a megyében a **gazdasági** bűncselekmények területén regisztráltak a legerőteljesebb növekedést. Az év első három hónapja során Baranyában ismertté vált 127 gazdasági bűneset közel a duplája a tavalyinak, miközben országos átlagban is 65%-os növekedés következett be. A megyében másfélszer annyi pénzhamisítást, illetve adó- vagy társadalombiztosítási csalást követtek el, mint egy évvel korábban.

Jelentős emelkedés mutatkozott a **házasság, család, ifjúság és nemi erkölcs elleni** bűncselekmények számában, az év első három hónapja során Baranyában 39, országosan 47%-kal többet regisztráltak, mint egy évvel korábban.

Baranyában a **személy elleni** bűncselekmények száma emelkedett a legkisebb mértékben – az első negyedévben ismertté vált 149 bűncselekmény 7%-kal haladta meg a tavalyit – országos átlagban ez volt az egyetlen bűncselekmény-fajta, amely némi csökkenést mutatott az előző évihez viszonyítva. A megyében ugyanez az **államigazgatás, igazságszolgáltatás és a közélet tisztasága elleni** bűncselekményekről mondható el, 6%-kal kevesebb vált ismertté, mint egy évvel korábban (országosan 18%-os növekedés történt).

Mind Baranyában, mind országosan a bűncselekmények számának emelkedésénél kisebb mértékben ugyan, de gyarapodott a **bűnelkövetők** száma. A megyében 2006 első negyedévében 1153 elkövető vált ismertté, mintegy 29%-kal több az egy évvel korábbinál (országosan 3%-kal emelkedett a számuk). Figyelemre méltó a fiatalok számának jelentős, mintegy 63%-os növekedése.

TÁBLÁZATOK

Összehasonlító adatok (régiók)

2006. I. negyedév

Régió	Állatállomány ^{a)} , 1000 db					
	Szarvasmarha	Ebből: tehén	Juh	Sertés	Ebből: anyakoca	Tyúkféle
Közép-Magyarország	55	24	88	172	12	2 436
Közép-Dunántúl	92	42	133	440	31	6 476
Nyugat-Dunántúl	106	45	23	322	24	3 829
Dél-Dunántúl	83	40	131	696	49	3 848
Észak-Magyarország	61	32	104	195	13	3 805
Észak-Alföld	165	77	586	945	70	8 636
Dél-Alföld	138	65	328	1 076	79	6 492
ORSZÁG	700	326	1 394	3 846	278	35 522

Régió	Lakónépesség száma ^{b)} +, 1000 fő	Ipari termelés volumen-indexe ^{c)}	Egy lakosra jutó ipari termelés ^{c)} , 1000 Ft	Ipari értékesítésből az export aránya ^{d)} , %	Építőipari termelés volumen-indexe ^{e)}	Kiskereskedelmi forgalom volumen-indexe ^{f)}
Közép-Magyarország	2 854	100,0	335,7	44,9	114,2	106,9
Közép-Dunántúl	1 110	122,5	1 086,7	77,8	156,6	105,3
Nyugat-Dunántúl	999	110,7	761,0	76,0	93,8	103,5
Dél-Dunántúl	971	93,1	196,0	39,1	103,0	103,4
Észak-Magyarország	1 262	121,6	418,4	55,1	131,6	105,7
Észak-Alföld	1 534	121,7	270,8	42,0	95,9	105,7
Dél-Alföld	1 347	110,7	231,1	38,5	94,1	104,2
ORSZÁG	10 077	113,1	434,1	58,0	112,1	105,5

Régió	Kereskedelmi szálláshelyeken a vendégéjszakák		Külföldi vendégéjszakák aránya, %	Regisztrált vállalkozások		1000 lakosra jutó vállalkozás
	száma, 1000	számának indexe		száma az időszak végén	számának indexe	
Közép-Magyarország	1 135,1	92,0	77,5	488 980	100,9	171
Közép-Dunántúl	182,9	97,0	27,0	123 322	101,3	111
Nyugat-Dunántúl	595,4	99,0	46,1	119 052	101,7	119
Dél-Dunántúl	152,7	94,2	16,2	110 201	98,7	113
Észak-Magyarország	185,4	99,7	12,3	102 515	101,2	81
Észak-Alföld	250,0	110,3	17,8	131 902	100,8	86
Dél-Alföld	147,3	111,5	18,0	136 438	104,0	101
ORSZÁG	2 648,8	97,0	49,9	1 213 704 ^{g)}	101,2 ^{g)}	120 ^{g)}

a) Április 1-jei állomány. – b) 2006. január 1-jén. – c) A 4 főnél többet foglalkoztató szervezetek telephely szerinti adatai. – d) A 49 főnél többet foglalkoztató szervezetek székhely szerinti adatai. – e) A 4 főnél többet foglalkoztató szervezetek székhely szerinti adatai. – f) 2005. évben, jármű- és üzemanyag-kereskedelem nélkül. – g) Külföldön működőkkel együtt.

Megjegyzés: Index: előző év azonos időszaka (időpontja) = 100,0.

Összehasonlító adatok (folytatás)
(régiók)

2006. I. negyedév

Régió	Beruházások megoszlása, %	Egy lakosra jutó beruházás, 1000 Ft	Alkalmazásban állók ^{a)}			
			száma	számának indexe	havi nettó átlagkeresete, Ft	havi nettó átlagkeresetének indexe
Közép-Magyarország	57,1	113,9	1 188 048	99,3	129 084	109,5
Közép-Dunántúl	10,4	53,3	287 082	101,2	102 193	106,6
Nyugat-Dunántúl	7,9	44,9	251 977	99,2	101 906	107,2
Dél-Dunántúl	4,6	27,2	208 994	98,0	100 239	107,8
Észak-Magyarország	7,1	32,1	240 731	100,3	100 814	106,9
Észak-Alföld	6,5	24,1	301 540	99,8	98 232	107,6
Dél-Alföld	6,3	26,8	283 724	99,9	96 975	107,0
ORSZÁG	100,0	56,5	2 762 097	99,6	112 496	108,3

Régió	Aktivitási arány ^{b)} , %	Munkanélküliek száma ^{b)} , 1000 fő	Munkanélküliségi ráta ^{b)} , %	Épített lakások		10 000 lakosra jutó épített lakás
				száma	indexe	
Közép-Magyarország	59,3	61,4	4,7	3 231	78,6	11,3
Közép-Dunántúl	57,6	34,7	7,1	795	202,3	7,2
Nyugat-Dunántúl	58,5	27,5	6,1	755	97,7	7,6
Dél-Dunántúl	51,4	35,2	9,2	469	132,1	4,8
Észak-Magyarország	48,4	51,6	11,2	361	113,9	2,9
Észak-Alföld	50,7	68,9	11,7	874	138,7	5,7
Dél-Alföld	50,9	44,3	8,5	633	104,6	4,7
ORSZÁG	54,5	323,6	7,7	7 118	99,1	7,1

a) A 4 főnél többet foglalkoztató vállalkozások, létszámhatártól függetlenül a költségvetési szervek és a kijelölt nonprofit szervezetek székhely szerinti adatai. – b) A KSH munkaerő-felmérése alapján.

Megjegyzés: Index: előző év azonos időszaka (időpontja) = 100,0.

**Összehasonlító adatok
(megye – régió – ország)**

2006. I. negyedév

Megnevezés	Baranya	Somogy	Tolna	Dél- dunántúli régióban	Ország- osan
	megyében				
Ipar					
Termelés volumenindexe ^{a)}	101,6	79,1	105,5	93,1	113,1
Egy lakosra jutó termelési érték ^{a)} , 1000 Ft	168,9	204,6	228,8	196,0	434,1
Termelés volumenindexe ^{b)}	105,7	59,3	105,1	82,4	113,5
Értékesítés volumenindexe ^{b)}	103,0	59,0	105,5	84,3	112,5
Ezen belül: belföldi	97,8	100,7	105,6	100,3	105,7
export	125,2	52,6	105,2	67,5	117,9
Értékesítésből az export aránya, %	22,8	77,3	21,5	39,1	58,0
Építőipar					
Építőipari termelés volumenindexe ^{c)}	107,1	100,2	100,6	103,0	112,1
Egy lakosra jutó termelési érték, ^{c)} 1000 Ft	10,6	9,7	12,0	10,7	22,6
Idegenforgalom					
Vendégek száma, 1000	35,6	35,3	9,6	80,4	1067,1
Vendégek számának indexe	92,4	113,5	121,6	103,8	99,9
Külföldiek aránya, %	13,2	6,8	15,4	13,5	44,6
Vendégéjszakák száma, 1000	72,7	62,3	17,7	152,7	2648,8
Vendégéjszakák számának indexe	85,9	101,6	109,6	94,2	97,0
Külföldiek aránya, %	22,0	7,9	21,7	16,2	49,9
Regisztrált gazdasági szervezetek					
Regisztrált gazdasági szervezetek száma az időszak végén	49 812	43 280	27 130	120 222	1 304 531 ^{d)}
számának indexe	100,6	96,5	100,4	99,0	101,3 ^{d)}
Regisztrált vállalkozások száma az időszak végén	45 797	39 746	24 658	110 201	1 213 704 ^{d)}
számának indexe	100,5	96,0	100,1	98,7	101,2 ^{d)}
Társas vállalkozás aránya, %	34,5	23,8	26,9	28,9	38,6 ^{d)}
Egyéni vállalkozás aránya, %	57,5	68,0	64,0	62,7	54,4 ^{d)}
Nonprofit szervezet aránya, %	6,3	6,4	7,4	6,6	5,8 ^{d)}
1000 lakosra jutó vállalkozás	115	120	101	113	120 ^{d)}
Beruházás					
Teljesítményérték, millió Ft	11 473	8 132	6 765	26 370	569 008
Egy lakosra jutó teljesítményérték, 1000 Ft	28,8	24,6	27,8	27,2	56,5

a) A 4 főnél többet foglalkoztató szervezetek telephely szerinti adatai. – b) A 49 főnél többet foglalkoztató szervezetek székhely szerinti adatai. – c) A 4 főnél többet foglalkoztató szervezetek székhely szerinti adatai. – d) Külföldön működőkkel együtt.

Megjegyzés: Index: előző év azonos időszaka (időpontja) = 100,0.

**Összehasonlító adatok (folytatás)
(megye – régió – ország)**

2006. I. negyedév

Megnevezés	Baranya	Somogy	Tolna	Dél- dunántúli régióban	Ország- osan
	megyében				
Népesség					
Népesség száma, 1000 fő ^{a)}	398	330	243	971	10 077
Népesség indexe	99,4	99,5	99,0	99,3	99,8
Gazdasági aktivitás^{b)}					
Foglalkoztatottak, 1000 fő	147,2	111,6	90,0	348,9	3 885,3
Munkanélküliek, 1000 fő	13,1	12,3	9,9	35,2	323,6
Gazdaságilag aktívak, 1000 fő	160,3	123,9	99,9	384,1	4 208,9
Gazdaságilag inaktívak, 1000 fő	147,0	128,4	87,4	362,8	3 513,6
Aktivitási arány, %	52,2	49,1	53,3	51,4	54,5
Foglalkoztatási arány, %	47,9	44,2	48,1	46,7	50,3
Munkanélküliségi ráta, %	8,2	9,9	9,9	9,2	7,7
Alkalmazásban állók^{c)}					
Alkalmazásban állók, 1000 fő	89,9	71,4	47,7	209,0	2762,1
Ezen belül az alkalmazásban állók aránya, %:					
A,B Mezőgazdaság, erdőgazdálkodás	6,5	7,1	7,3	6,9	3,3
C-E Ipar	26,6	33,0	31,2	29,8	27,2
F Építőipar	4,8	4,4	6,2	5,0	4,8
G Kereskedelem, javítás	11,6	9,0	8,3	10,0	12,6
L Közigazgatás	10,2	12,3	11,5	11,2	11,2
M Oktatás	16,1	10,8	10,5	13,0	9,2
N Egészségügyi, szociális ellátás	9,8	9,9	9,9	9,9	7,9
Alkalmazásban állók számának indexe	99,1	95,7	99,5	98,0	99,6
Bruttó keresetek^{c)}					
Alkalmazásban állók havi bruttó átlagkeresete, Ft	152 767	140 135	150 915	147 891	171 723
Ezen belül:					
A,B Mezőgazdaság, erdőgazdálkodás	108 568	97 987	105 591	104 150	101 749
C-E Ipar	145 953	120 482	150 645	137 038	152 814
F Építőipar	82 172	87 312	88 556	85 581	105 968
G Kereskedelem, javítás	97 834	94 007	90 472	95 265	137 688
L Közigazgatás	227 008	198 906	220 178	214 649	248 383
M Oktatás	214 982	211 591	209 836	213 031	219 068
N Egészségügyi, szociális ellátás	163 662	158 522	165 085	162 099	169 910
Alkalmazásban állók havi bruttó átlagkeresetének indexe	107,1	106,8	106,7	106,9	107,3

a) 2006. január 1-jén. – b) A KSH munkaerő-felmérése alapján. – c) A 4 főnél többet foglalkoztató vállalkozások, létszámhatártól függetlenül a költségvetési szervek és a kijelölt nonprofit szervezetek székhely szerinti adatai.

Megjegyzés: Index: előző év azonos időszaka (időpontja) = 100,0.

**Összehasonlító adatok (folytatás)
(megye – régió – ország)**

2006. I. negyedév

Megnevezés	Baranya	Somogy	Tolna	Dél- dunántúli régióban	Ország- osan
	megyében				
Nettó keresetek^{a)}					
Alkalmazásban állók havi nettó átlagkeresete, Ft	102 637	96 609	101 443	100 239	112 496
Ezen belül:					
A,B Mezőgazdaság, erdőgazdálkodás	81 258	75 358	79 559	78 785	77 307
C-E Ipar	100 437	87 740	101 575	95 701	103 487
F Építőipar	65 500	68 420	69 258	67 474	78 241
G Kereskedelem, javítás	74 807	72 560	70 537	73 308	95 286
L Közigazgatás	139 101	125 183	135 535	132 939	150 058
M Oktatás	132 520	131 179	130 135	131 683	134 722
N Egészségügyi, szociális ellátás	108 780	106 622	109 834	108 237	111 975
Alkalmazásban állók havi nettó átlagkeresetének indexe	107,9	107,6	107,6	107,8	108,3
Munkanélküliség					
Nyilvántartott álláskeresők száma ^{b)}	22 835	22 930	12 620	58 385	422 797
Álláskeresési járadékban részesültek száma ^{b)c)}	4 253	4 366	2 766	11 385	101 531
Álláskeresési segélyben részesültek száma ^{b)}	–	–	–	–	–
Rendszeres szociális segélyben részesültek száma ^{b)}	9 092	8 587	3 748	21 427	134 193
Álláskeresést ösztönző juttatásban részesültek száma ^{b)}	286	319	182	787	5 588
Bejelentett betöltetlen álláshelyek száma ^{b)}	1 708	1 095	1 486	4 289	47 900
Álláskeresési járadék havi átlagos bruttó összege, Ft ^{d)}	42 675	41 647	42 217	40 842	43 191
Nyilvántartott álláskeresők számának indexe	103,8	100,5	92,9	100,0	96,9
Álláskeresési járadékban részesültek számának indexe ^{c)}	75,9	80,5	75,3	77,5	79,4
Bejelentett betöltetlen álláshelyek számának indexe	170,6	107,7	135,0	137,5	118,1
Lakáshelyzet					
Épített lakás	232	181	56	469	7 118
Épített lakások indexe	145,9	109,0	186,7	132,1	99,1
Megszűnt lakás	15	21	7	43	612
Megszűnt lakások indexe	88,2	175,0	30,4	82,7	109,9
10 000 lakosra jutó épített lakások száma	5,8	5,5	2,3	4,8	7,1

a) A 4 főnél többet foglalkoztató vállalkozások, létszámhatártól függetlenül a költségvetési szervek és a kijelölt nonprofit szervezetek székhely szerinti adatai. – b) Az időszak végén. – c) A munkanélküli-járadékban és a vállalkozói járadékban részesültekkel együtt. – d) Az időszak utolsó hónapjában. Munkanélküli-járadékkal és vállalkozói járadékkal együtt.

Megjegyzés: Index: előző év azonos időszaka (időpontja) = 100,0.

Gazdasági-társadalmi jelzőszámok I., 2006

Megnevezés	A megyében				Országosan
	I. n. év	I. félév	I–III. n. év	év	I. n. év
Ipari termelés értéke^{a)} , millió Ft	67 227				4 373 931
előző év azonos időszaka = 100,0	101,6				113,1
Ipari termelés értéke^{b)} , millió Ft	65 168				4 021 488
előző év azonos időszaka = 100,0	105,7				113,5
Ipari értékesítés^{b)} , millió Ft	95 860				4 428 947
előző év azonos időszaka = 100,0	103,0				112,5
Ezen belül: belföldi értékesítés , millió Ft	74 020				1 859 819
előző év azonos időszaka = 100,0	97,8				105,7
export , millió Ft	21 840				2 569 128
előző év azonos időszaka = 100,0	125,2				117,9
Építőipari termelés értéke^{c)} , millió Ft	4 222				227 499
előző év azonos időszaka = 100,0	107,1				112,1
Épített lakások száma	232				7 118
előző év azonos időszaka = 100,0	145,9				99,1
Megszűnt lakások száma	15				612
előző év azonos időszaka = 100,0	88,2				109,9
Házasságkötések száma	206				5 453
előző év azonos időszaka = 100,0	94,1				100,0
Élveszületések száma	909				23 951
előző év azonos időszaka = 100,0	100,0				99,6
Halálozások száma	1 382				33 763
előző év azonos időszaka = 100,0	94,6				90,7
Természetes szaporodás, illetve fogyás (–)	–473				–9 812
előző év azonos időszaka = 100,0	85,7				74,5

a) A 4 főnél többet foglalkoztató szervezetek telephely szerinti adatai, az indexek összehasonlító áron. – b) A 4 főnél többet foglalkoztató szervezetek székhely szerinti adatai, az indexek összehasonlító áron. – c) A 4 főnél többet foglalkoztató szervezetek székhely szerinti adatai, az indexek összehasonlító áron.

Gazdasági-társadalmi jelzőszámok I., 2006 (folytatás)

Megnevezés	A megyében				Országosan
	I. n. év	I. félév	I–III. n. év	év	I. n. év
A kereskedelmi szálláshelyek vendégéjszakáinak száma	72 719				2 648 820
előző év azonos időszaka = 100,0	85,9				97,0
Beruházások teljesítményértéke, millió Ft	11 473				569 008
Alkalmazásban állók száma^{a)}	89 882				2 762 097
előző év azonos időszaka = 100,0	99,1				99,6
Alkalmazásban állók havi bruttó átlagkeresete^{a)}, Ft	152 767				171 723
előző év azonos időszaka = 100,0	107,1				107,3
Alkalmazásban állók havi nettó átlagkeresete^{a)}, Ft	102 637				112 496
előző év azonos időszaka = 100,0	107,9				108,3
Nyilvántartott álláskeresők száma az időszak végén	22 835				422 797
előző év azonos időpontja = 100,0	103,8				96,9
Álláskeresési járadékban részesültek száma az időszak végén^{b)}	4 253				101 531
előző év azonos időpontja = 100,0	75,9				79,4
Álláskeresési segélyben részesültek száma az időszak végén	–				–
Rendszeres szociális segélyben részesültek száma az időszak végén	9 092				134 193
előző év azonos időpontja = 100,0	103,4				92,0
Álláskeresést ösztönző juttatásban részesültek száma az időszak végén	286				5 588
előző év azonos időpontja = 100,0	38,5				30,2
Álláskeresési járadék havi átlagos bruttó összege^{c)}, Ft	42 675				43 191
előző év azonos időszaka = 100,0	111,7				111,8

a) A 4 főnél többet foglalkoztató vállalkozások, létszámhatártól függetlenül a költségvetési szervek és a kijelölt nonprofit szervezetek székhely szerinti adatai. – b) A munkanélküli-járadékban és a vállalkozói járadékban részesültekkel együtt. – c) Az időszak utolsó hónapjában. Munkanélküli-járadékkal és vállalkozói járadékkal együtt.

Gazdasági-társadalmi jelzőszámok II., 2006

Megnevezés	A megyében				Országosan
	I. n. év	II. n. év	III. n. év	IV. n. év	I. n. év
Ipari termelés értéke^{a)} , millió Ft	67 227				4 373 931
előző év azonos időszaka = 100,0	101,6				113,1
Ipari termelés értéke^{b)} , millió Ft	65 168				4 021 488
előző év azonos időszaka = 100,0	105,7				113,5
Ipari értékesítés^{b)} , millió Ft	95 860				4 428 947
előző év azonos időszaka = 100,0	103,0				112,5
Ezen belül: belföldi értékesítés , millió Ft	74 020				1 859 819
előző év azonos időszaka = 100,0	97,8				105,7
export , millió Ft	21 840				2 569 128
előző év azonos időszaka = 100,0	125,2				117,9
Építőipari termelés értéke^{c)} , millió Ft	4 222				227 499
előző év azonos időszaka = 100,0	107,1				112,1
Épített lakások száma	232				7 118
előző év azonos időszaka = 100,0	145,9				99,1
Megszűnt lakások száma	15				612
előző év azonos időszaka = 100,0	88,2				109,9
Foglalkoztatottak száma^{d)} , 1000 fő	147,2				3 885,3
előző év azonos időszaka = 100,0	105,1				100,4
Munkanélküliek száma^{d)} , 1000 fő	13,1				323,6
előző év azonos időszaka = 100,0	95,6				108,8
Munkanélküliségi ráta^{d)} , %	8,2				7,7
Alkalmazásban állók száma^{e)}	89 882				2 762 097
előző év azonos időszaka = 100,0	99,1				99,6
Alkalmazásban állók havi bruttó átlagkeresete^{e)} , Ft	152 767				171 723
előző év azonos időszaka = 100,0	107,1				107,3
Alkalmazásban állók havi nettó átlagkeresete^{e)} , Ft	102 637				112 496
előző év azonos időszaka = 100,0	107,9				108,3

a) A 4 főnél többet foglalkoztató szervezetek telephely szerinti adatai, az indexek összehasonlító áron. – b) A 4 főnél többet foglalkoztató szervezetek székhely szerinti adatai, az indexek összehasonlító áron. – c) A 4 főnél többet foglalkoztató szervezetek székhely szerinti adatai, az indexek összehasonlító áron. – d) A KSH munkaerő-felmérése alapján. – e) A 4 főnél többet foglalkoztató vállalkozások, létszámhatártól függetlenül a költségvetési szervek és a kijelölt nonprofit szervezetek székhely szerinti adatai.

A fontosabb szántóföldi növények betakarított területe

Megnevezés	1996–2000. évek átlaga	2004	2005		
	hektár		előző év = 100,0	1996–2000. évek átlaga = 100,0	
Gabonafélék összesen	161 446	171 928	162 965	94,8	100,9
Ebből: búza	48 914	56 160	49 360	87,9	100,9
kukorica	87 012	89 304	89 547	100,3	102,9
őszi árpa	11 684	14 199	11 946	84,1	102,2
tavaszi árpa	7 587	4 737	5 032	106,2	66,3
rozs	539	435	567	130,3	105,2
zab	1 946	2 072	1 716	82,8	88,2
triticale	3 502	4 559	4 280	93,9	122,2
Burgonya	1 443	751	649	86,4	45,0
Borsó	6 590	2 700	2 093	77,5	31,8
Napraforgó	12 891	11 291	13 331	118,1	103,4
Repce	5 834	5 352	5 870	109,7	100,6
Cukorrépa	2 650	2 110	2 922	138,5	110,3
Silókukorica	6 383	5 529	4 480	81,0	70,2
Lucerna	6 753	4 377	4 952	113,1	73,3
Zöldségfélék összesen	2 527	1 679	1 936	115,3	76,6
Egyéb növények	16 862	20 644	22 395	108,5	132,8
Betakarított terület összesen	223 379	226 361	221 593	97,9	99,2
Vetetlen, betakarítatlan terület	4 902	4 149	5 861	141,3	119,6
SZÁNTÓTERÜLET ÖSSZESEN	228 281	230 510	227 454	98,7	99,6

A fontosabb szántóföldi növények terméseredménye

Megnevezés	1996–2000. évek átlaga	2004	2005		
			évben	előző év = 100,0	1996–2000. évek átlaga = 100,0
Összes termés, tonna					
Gabonafélék összesen	875 768	1 104 403	1 082 980	98,1	123,7
Ebből: búza	226 290	302 550	245 966	81,3	108,7
kukorica	556 348	686 327	737 875	107,5	132,6
őszi árpa	50 271	70 267	54 474	77,5	108,4
tavaszi árpa	22 841	15 874	17 612	110,9	77,1
rozs	2 112	2 361	2 665	112,9	126,2
zab	5 504	5 790	5 094	88,0	92,6
triticale	11 908	19 378	17 548	90,6	147,4
Burgonya	33 795	19 526	16 087	82,4	47,6
Borsó	13 271	8 501	4 713	55,4	35,5
Napraforgómag	19 768	30 384	29 628	97,5	149,9
Repcemag	9 582	12 927	14 451	111,8	150,8
Cukorrépa	140 573	148 093	195 345	131,9	139,0
Silókukorica	176 219	193 749	159 641	82,4	90,6
Lucernaszéna	36 395	27 397	28 763	105,0	79,0
Termésátlag, kg/ha					
Búza	4 630	5 390	4 980	92,4	107,6
Kukorica	6 390	7 690	8 240	107,2	129,0
Őszi árpa	4 300	4 950	4 560	92,1	106,0
Tavaszi árpa	3 010	3 350	3 500	104,5	116,3
Rozs	3 920	5 430	4 700	86,6	119,9
Zab	2 820	2 790	2 970	106,5	105,3
Triticale	3 400	4 250	4 100	96,5	120,6
Burgonya	22 230	25 600	22 890	89,4	103,0
Borsó	2 010	3 150	2 250	71,4	111,9
Napraforgómag	1 530	2 690	2 220	82,5	145,1
Repcemag	1 640	2 420	2 460	101,7	150,0
Cukorrépa	53 050	70 190	66 850	95,2	126,0
Silókukorica	27 330	35 040	35 630	101,7	130,4
Lucernaszéna	5 300	6 220	5 790	93,1	109,2

Az ipari termelés

Időszak	Telephely szerint ^{a)}		Székhely szerint ^{b)}	
	millió Ft	előző év azonos idő- szaka = 100,0 ^{c)}	millió Ft	előző év azonos idő- szaka = 100,0 ^{c)}
2005. I. negyedév	62 239	101,5	59 219	102,4
I. félév	133 138	102,6	122 268	102,7
I–III. negyedév	206 302	102,5	187 269	102,2
év	282 008	102,4	254 419	101,8
2006. I. negyedév	67 227	101,6	65 168	105,7
I. félév				
I–III. negyedév				
év				

a) A 4 főnél többet foglalkoztató szervezetek adatai. – b) A 49 főnél többet foglalkoztató szervezetek adatai. –
c) Összehasonlító áron.

A megyei székhelyű ipar értékesítésének és az alkalmazásban állók számának indexe*

Időszak	(előző év azonos időszaka = 100,0)			
	Belföldi értékesítés ^{a)}	Export ^{a)}	Összes értékesítés ^{a)}	Alkalmazásban állók
2005. I. negyedév	99,9	110,2	101,8	91,2
I. félév	96,4	120,2	100,9	92,2
I–III. negyedév	94,1	129,1	100,5	93,3
év	93,7	136,0	101,2	93,7
2006. I. negyedév	97,8	125,2	103,0	92,3
I. félév				
I–III. negyedév				
év				

* A 49 főnél többet foglalkoztató szervezetek adatai. – a) Összehasonlító áron.

A megyei székhelyű ipar adatai ágazat szerint*

2006. I. negyedév

Ágazat, ágazatcsoport		Termelés	Belföldi értékesítés	Export	Összes értékesítés	Alkalmazásban állók száma	Egy alkalmazásban állóra jutó termelés, 1000 Ft
		millió Ft					
C	Bányászat	142	142	–	142	58	2 438
D	Feldolgozóipar	45 000	21 150	21 840	42 991	13 967	3 222
	Ezen belül:						
DA	élelmiszer, ital, dohány gyártása	19 459	16 240	3 895	20 135	3 192	6 097
DB-DC	textília, bőrtermékek, lábbeli gyártása	1 090	207	834	1 041	1 856	587
DD-DE	fa-, papírtermékek gyártása, nyomdai tevékenység	2 875	981	1 589	2 569	1 531	1 878
DF-DH	vegyipar	1 321	570	740	1 310	730	1 810
DI	nemfém ásványi termékek gyártása	2 434	1 966	250	2 215	926	2 628
DJ	fémalapanyag, fémfeldolgozási termék gyártása	1 044	542	394	936	561	1 860
DK-DM	gépipar	16 006	585	13 485	14 069	4 611	3 471
E	Villamosenergia-, gáz-, gőz-, vízellátás	20 025	52 727	–	52 727	3 162	6 333
C-E	IPAR ÖSSZESEN	65 168	74 020	21 840	95 860	17 187	3 792
Előző év azonos időszaka = 100,0							
C	Bányászat	255,4	283,0	–	283,0	40,5	630,6
D	Feldolgozóipar	102,8	87,1	125,2	103,0	92,1	111,6
	Ezen belül:						
DA	élelmiszer, ital, dohány gyártása	86,4	88,6	114,0	92,6	80,3	107,6
DB-DC	textília, bőrtermékek, lábbeli gyártása	80,4	98,3	75,8	79,4	84,5	95,1
DD-DE	fa-, papírtermékek gyártása, nyomdai tevékenység	134,4	104,7	129,0	118,5	91,5	146,9
DF-DH	vegyipar	47,4	34,7	74,0	49,6	82,8	57,2
DI	nemfém ásványi termékek gyártása	127,6	118,3	135,1	120,0	94,9	134,5
DJ	fémalapanyag, fémfeldolgozási termék gyártása	133,4	134,8	126,2	131,0	112,1	119,0
DK-DM	gépipar	136,2	60,9	138,0	131,1	104,2	130,7
E	Villamosenergia-, gáz-, gőz-, vízellátás	112,5	102,7	–	102,7	95,2	118,2
C-E	IPAR ÖSSZESEN	105,7	97,8	125,2	103,0	92,3	114,5

* A 49 főnél többet foglalkoztató szervezetek adatai, a termelés és az értékesítés indexei összehasonlító áron.

Az építőipari termelés, az alkalmazásban állók számának indexe*

(előző év azonos időszaka = 100,0)

Időszak	Építőipari termelés ^{a)}	Alkalmazásban állók
2005. I. negyedév	103,6	114,8
I. félév	123,2	114,8
I–III. negyedév	127,5	115,1
év	126,8	114,6
2006. I. negyedév	107,1	111,9
I. félév		
I–III. negyedév		
év		

* A 4 főnél többet foglalkoztató szervezetek székhely szerinti adatai. – a) Összehasonlító áron.

Az építőipari tevékenység

2006. I. negyedév

Megnevezés	Épületek építése	Egyéb építmények építése	Összesen
Millió forint			
Építőipari termelés	3 154	1 069	4 222
Új szerződések értéke az évkezdettől a tárgyidőszak végéig	2 898	600	3 499
Szerződésállomány értéke a tárgyidőszak végén	3 397	3 904	7 300
Előző év azonos időszaka = 100,0^{a)}			
Építőipari termelés	110,5	98,2	107,1
Új szerződések értéke az évkezdettől a tárgyidőszak végéig	109,2	136,7	113,1
Szerződésállomány értéke a tárgyidőszak végén	89,4	173,8	120,8

a) Összehasonlító áron.

A kiskereskedelmi üzletek száma

Időpont	Kiskereskedelmi üzlet	Ebből: egyéni vállalkozók által működtetett
2004. március 31.	6 500	2 681
június 30.	6 488	2 651
szeptember 30.	6 487	2 629
december 31.	6 509	2 625
2005. március 31.	6 487	2 619
június 30.	6 523	2 605
szeptember 30.	6 547	2 613
december 31.	6 540	2 595
A 2005. december 31. az előző év azonos időpontjának %-ában	100,5	98,9

A kiskereskedelmi üzletek száma üzlettípus szerint

2005. december 31.

Üzlettípus	Kiskereskedelmi üzlet	Ebből: egyéni vállalkozók által működtetett	Kiskereskedelmi üzlet	Ezen belül: egyéni vállalkozók által működtetett
			előző év azonos időpontja = 100,0	
Élelmiszer jellegű üzlet és áruház	1 387	735	98,2	100,0
Zöldség-, gyümölcsszaküzlet	100	61	101,0	101,7
Hús-, húskészítmény-szaküzlet	121	48	100,0	96,0
Hal- és halkészítmény-szaküzlet	17	11	106,3	91,7
Kenyér-, pékáru- és cukrászati termék-szaküzlet	108	42	135,0	120,0
Alkoholtartalmú és egyéb italok szaküzlete	152	66	109,4	108,2
Dohányáru-szaküzlet	89	24	91,8	92,3
Egyéb, nem kiemelt élelmiszer-szaküzlet	65	24	101,6	100,0
<i>Élelmiszer- és élelmiszer jellegű vegyes üzlet összesen</i>	2 039	1 011	100,5	100,8
Iparcikk jellegű üzlet és áruház	261	58	125,5	109,4
Állatpatika	8	1	114,3	100,0
Illatszerek-szaküzlet	116	50	101,8	94,3
Textilszaküzlet	94	41	97,9	100,0
Ruházati szaküzlet	679	277	92,8	94,5
Cipő-, bőrárus-szaküzlet	126	48	96,9	94,1
Bútor-, háztartási cikk-szaküzlet	213	60	101,4	101,7
Elektromos háztartási cikkek szaküzlete	164	31	89,6	75,6
Vasáru-, festék-, üvegszaküzlet	395	102	100,8	97,1
Könyv-, újság-, papíráru-szaküzlet	254	53	94,4	112,8
Egyéb, máshová nem sorolt iparcikk-szaküzlet	1 513	649	100,6	96,9
Használcikk-szaküzlet	231	127	105,5	100,0
<i>Nem élelmiszer kiskereskedelmi üzlet összesen</i>	4 054	1 497	99,8	97,1
ÖSSZESEN	6 093	2 508	100,0	98,6
Gépjárműszaküzlet	153	24	111,7	133,3
Gépjárműalkatrész-szaküzlet	199	52	107,0	100,0
Motorkerékpár- és -alkatrész-szaküzlet	18	9	94,7	100,0
Gépjárműüzemanyag-töltő állomás	77	2	104,1	100,0
<i>Járműüzlet és üzemanyagtelep összesen</i>	447	87	107,5	107,4
KISKERESKEDELMI ÜZLET ÖSSZESEN	6 540	2 595	100,5	98,9

A fontosabb termékek piaci kínálati átlagára a megye megfigyelt piacain

2006

Termék	Január	Február	Március	Január	Február	Március
	Ft/kg			Előző év azonos hónapja = 100,0		
Növényi termék						
Burgonya	70,70	78,30	92,30	152,1	153,9	200,9
Bab, száraz	461,00	466,10	468,60	114,8	107,8	101,4
Mák	547,50	558,90	538,30	107,5	94,2	91,7
Vöröshagyma	103,40	111,60	111,40	173,3	179,2	179,9
Fokhagyma	560,30	546,40	570,20	142,1	126,0	134,2
Sárgarépa	151,30	168,00	177,90	216,3	243,9	232,8
Petrezselyemgyökér	321,50	399,60	644,90	211,4	240,7	280,8
Paradicsom	428,10	453,90	425,60	101,0	89,3	69,6
Uborka	534,50	630,70	509,50	148,5	115,4	106,1
Karfiol	412,70	373,30	334,30	125,1	109,2	72,5
Fejes káposzta	118,50	122,10	125,90	268,1	301,2	279,0
Kelkáposzta	153,00	206,00	218,20	166,2	208,0	182,3
Karalábé	220,80	246,70	376,80	145,3	141,4	142,2
Fejes saláta	565,10	555,40	603,30	94,8	85,0	94,0
Spenót (paraj)	505,80	654,10	539,60	126,4	130,8	95,4
Zöldpaprika	490,10	715,70	680,40	84,0	114,8	108,8
Termesztett gomba	374,40	370,20	379,20	102,4	103,5	91,1
Savanyú káposzta	274,50	274,50	276,90	111,9	111,7	111,8
Szőlő	–	–	–	–	–	–
Alma	103,30	111,40	125,50	108,6	113,5	117,4
Körte	341,80	278,20	306,70	102,5	112,4	82,6
Dió, héjas	200,00	200,00	250,00	94,9	72,3	115,4
Állat és állati eredetű termék						
Vágott csirke	681,80	–	700,00	98,0	–	94,0
Vágott tyúk	–	–	–	–	–	–
Vágott kacsa	–	–	–	–	–	–
Tyúktojás ^{a)}	20,40	20,30	20,00	102,2	102,2	104,2
Tehéntej ^{b)}	134,00	134,30	134,50	99,6	99,7	100,1
Tehéntúró	796,50	794,70	797,70	99,9	100,4	100,5
Méz	943,00	922,40	1 060,50	81,5	79,7	92,8

a) Ft/db. – b) Ft/liter.

A kereskedelmi szálláshelyek kapacitása

július 31.

Megnevezés	2004	2005	A 2005. év az előző év %-ában
Működő egység			
Szálloda	27	31	114,8
Panzió	77	81	105,2
Turistaszállás	12	10	83,3
Ifjúsági szálló	14	14	100,0
Üdülőtábor	19	20	105,3
Kemping	11	11	100,0
ÖSSZESEN	160	167	104,4
Kiadható szoba			
Szálloda	1 124	1 251	111,3
Panzió	972	974	100,2
Turistaszállás	363	254	70,0
Ifjúsági szálló	617	674	109,2
Üdülőtábor	342	295	86,3
Kemping	–	–	–
ÖSSZESEN	3 418	3 448	100,9
Kiadható férőhely			
Szálloda	2 584	2 910	112,6
Panzió	2 679	2 644	98,7
Turistaszállás	1 661	1 109	66,8
Ifjúsági szálló	2 239	2 234	99,8
Üdülőtábor	1 153	982	85,2
Kemping	4 790	4 050	84,6
ÖSSZESEN	15 106	13 929	92,2

A magán szálláshelyek kapacitása és vendégforgalma

Megnevezés	Fizetővendéglátás		Falusi szállásadás		Összesen	
	2004	2005	2004	2005	2004	2005
Működő egység ^{a)}	2 077	2 078	306	324	2 383	2 402
Kiadható férőhely ^{a)}	8 785	9 007	1 809	1 898	10 594	10 905
Vendégek száma összesen	26 107	22 667	7 527	7 689	33 634	30 356
Ebből: külföldi	10 730	9 044	978	1 061	11 708	10 105
belföldi	15 377	13 623	6 549	6 628	21 926	20 251
Vendégéjszakák száma összesen	151 303	118 260	27 226	25 890	178 529	144 150
Ebből: külföldi	83 240	62 343	4 175	4 376	87 415	66 719
belföldi	68 063	55 917	23 051	21 514	91 114	77 431

a) Július 31-én.

A kereskedelmi szálláshelyeken a vendégek és a vendégéjszakák száma

Időszak	Külföldi	Belföldi	Összes	Külföldi	Belföldi	Összes
	vendég			vendégéjszaka		
2005 az előző év azonos időszakának %-ában:						
I. negyedév	92,3	93,4	93,3	93,4	91,0	91,5
I. félév	98,9	93,8	94,6	99,3	88,6	91,4
I–III. negyedév	93,7	96,3	95,8	96,4	92,7	93,8
év	95,1	98,2	97,6	94,8	95,4	95,3
Évközi adatgyűjtés alapján:						
2006. január	1 221	8 800	10 021	3 560	17 483	21 043
február	1 223	10 421	11 644	3 214	18 743	21 957
március	2 236	11 656	13 892	9 243	20 476	29 719
I. negyedév	4 680	30 877	35 557	16 017	56 702	72 719
április						
május						
június						
I. félév						
július						
augusztus						
zeptember						
I–III. negyedév						
október						
november						
december						
év						
Idény szerint:						
előidény						
főidény						
utóidény						
A 2006. I. negyedév az előző év azonos időszakának %-ában						
	90,2	92,7	92,4	82,3	87,0	85,9

A kereskedelmi szálláshelyek vendégforgalma szállástípusok szerint

2006. I. negyedév

Megnevezés	Külföldi	Belföldi	Összesen	Külföldi	Belföldi	Összesen
				előző év azonos időszaka = 100,0		
Szálloda						
Vendégek száma	3 427	15 551	18 978	100,7	101,8	101,6
Vendégéjszakák száma	12 919	29 172	42 091	93,0	94,2	93,9
Átlagos tartózkodási idő, éjszaka	3,8	1,9	2,2	92,4	92,5	92,4
Egyéb kereskedelmi szálláshely						
Vendégek száma	1 253	15 326	16 579	70,3	85,0	83,7
Vendégéjszakák száma	3 098	27 530	30 628	55,6	80,4	76,9
Átlagos tartózkodási idő, éjszaka	2,5	1,8	1,8	79,1	94,6	92,0

A külföldi vendégforgalom országok szerint

2006. I. negyedév

Ország	Vendégek		Vendégéjszakák		Átlagos tartózkodási idő, éjszaka
	száma	előző év azonos időszaka = 100,0	száma	előző év azonos időszaka = 100,0	
Külföldi vendégek összesen	4 680	90,2	16 017	82,3	3,4
Ebből: Európai Unió országai együtt	3 505	88,1	13 628	82,7	3,9
Ausztria	417	84,4	1 224	72,2	2,9
Belgium	52	49,5	118	43,2	2,3
Csehország	67	100,0	165	114,6	2,5
Franciaország	214	81,1	447	81,1	2,1
Hollandia	108	89,3	464	173,8	4,3
Lengyelország	102	120,0	207	42,5	2,0
Nagy-Britannia	202	129,5	619	121,4	3,1
Németország	1 489	90,6	8 347	80,1	5,6
Olaszország	326	66,4	883	109,4	2,7
Szlovákia	91	124,7	216	164,9	2,4
Szlovénia	35	42,7	49	28,3	1,4
Horvátország	437	106,3	797	116,9	1,8
Oroszország	46	58,2	189	104,4	4,1
Románia	113	80,1	220	79,7	1,9
Szerbia és Montenegró	36	61,0	77	79,4	2,1
Ukrajna	14	35,9	31	35,6	2,2
Egyesült Államok	184	129,6	297	108,0	1,6
Izrael	18	94,7	26	70,3	1,4
Kanada	24	120,0	47	52,8	2,0
Kína	15	68,2	22	53,7	1,5

A vendéglátóhelyek száma

Időpont	Vendéglátóhely	Ebből: egyéni vállalkozók által működtetett
2004. március 31.	2 156	1 111
június 30.	2 178	1 112
szeptember 30.	2 177	1 087
december 31.	2 175	1 075
2005. március 31.	2 222	1 075
június 30.	2 247	1 086
szeptember 30.	2 250	1 089
december 31.	2 268	1 087
A 2005. december 31. az előző év azonos időpontjának %-ában	104,3	101,1

A vendéglátóhelyek száma üzlettípus szerint

2005. december 31.

Üzlettípus	Vendéglátóhely	Ebből: egyéni vállalkozók által működtetett
Étterem, cukrászda	1 300	627
Bár, borozó	643	401
Kereskedelmi vendéglátóhely összesen	1 943	1 028
Munkahelyi vendéglátóhely	325	59
ÖSSZESEN	2 268	1 087
	Előző év azonos időpontja = 100,0	
Étterem, cukrászda	101,7	101,5
Bár, borozó	102,1	101,3
Kereskedelmi vendéglátóhely összesen	101,8	101,4
Munkahelyi vendéglátóhely	122,2	96,7
ÖSSZESEN	104,3	101,1

A regisztrált gazdasági szervezetek száma

Megnevezés	Összesen	Ebből			nonprofit szervezet
		társas	egyéni	összes	
		vállalkozás			
2005. március 31.	49 529	16 731	28 853	45 584	3 042
június 30.	49 567	16 813	28 788	45 601	3 065
szeptember 30.	49 469	16 886	28 612	45 498	3 082
december 31.	49 573	17 041	28 544	45 585	3 104
2006. március 31.	49 812	17 165	28 632	45 797	3 140
június 30.					
szeptember 30.					
december 31.					

A 2006. március 31. az előző év azonos időpontjának %-ában

100,6 102,6 99,2 100,5 103,2

Nemzetgazdasági áganként, száma, 2006. március 31.

A, B Mezőgazdaság, vad-, erdő-, hal-gazdálkodás	2382	711	1635	2346	34
C Bányászat	19	19	–	19	–
D Feldolgozóipar	2786	1692	1089	2781	3
E Villamosenergia-, gáz-, gőz-, vízellátás	51	42	–	42	7
C-E <i>Ipar</i>	2856	1753	1089	2842	10
F Építőipar	3744	1769	1968	3737	7
G Kereskedelem, javítás	7923	4079	3840	7919	1
H Szálláshely-szolgáltatás, vendéglátás	3132	745	2380	3125	1
I Szállítás, raktározás, posta, távközlés	1624	490	1130	1620	3
J Pénzügyi közvetítés	1585	232	1347	1579	6
K Ingatlanügyletek, gazdasági szolgáltatás	17045	5606	11345	16951	91
L Közigazgatás, védelem, társadalombiztosítás	439	–	–	–	–
M Oktatás	2206	448	1252	1700	255
N Egészségügyi, szociális ellátás	1520	714	469	1183	243
O Egyéb közösségi, személyi szolgáltatás	5356	618	2177	2795	2489
P-Q Egyéb tevékenység	–	–	–	–	–

2005. március 31. = 100,0

A, B Mezőgazdaság, vad-, erdő-, hal-gazdálkodás	98,1	96,9	98,4	98,0	113,3
C Bányászat	82,6	86,4	–	82,6	–
D Feldolgozóipar	94,5	99,1	88,2	94,5	100,0
E Villamosenergia-, gáz-, gőz-, vízellátás	98,1	100,0	–	100,0	87,5
C-E <i>Ipar</i>	94,5	98,9	88,1	94,5	90,9
F Építőipar	101,5	103,6	99,6	101,5	100,0
G Kereskedelem, javítás	97,8	100,3	95,2	97,8	100,0
H Szálláshely-szolgáltatás, vendéglátás	89,1	99,6	86,3	89,1	100,0
I Szállítás, raktározás, posta, távközlés	97,5	102,9	95,4	97,5	75,0
J Pénzügyi közvetítés	113,4	111,0	113,9	113,4	100,0
K Ingatlanügyletek, gazdasági szolgáltatás	103,6	105,4	102,8	103,6	103,4
L Közigazgatás, védelem, társadalombiztosítás	100,7	–	–	–	–
M Oktatás	104,1	106,4	107,3	107,1	97,0
N Egészségügyi, szociális ellátás	103,5	105,0	107,1	105,8	97,2
O Egyéb közösségi, személyi szolgáltatás	102,3	103,2	100,0	100,7	104,5
P-Q Egyéb tevékenység	–	–	–	–	–

A regisztrált vállalkozások száma gazdasági ág és gazdálkodási forma szerint

2006. március 31.

Gazdasági ág	Összesen	Ebből				
		korlátolt felelős-ségű társaság	részvény-társaság	betéti társaság	szövet-kezet	vállalkozói igazol-vánnyal rendelkező egyéni vállalkozás
A, B Mezőgazdaság, vad-, erdő-, halgazdálkodás	2 346	341	32	187	45	838
C Bányászat	19	12	–	7	–	–
D Feldolgozóipar	2 781	1 016	25	594	17	1 061
E Villamosenergia-, gáz-, gőz-, vízellátás	42	34	5	2	1	–
C-E <i>Ipar</i>	2 842	1 062	30	603	18	1 061
F Építőipar	3 737	821	8	893	9	1 966
G Kereskedelem, javítás	7 919	1 827	13	2 128	63	3 816
H Szálláshely-szolgáltatás, vendéglátás	3 125	311	3	424	1	891
I Szállítás, raktározás, posta, távközlés	1 620	244	3	233	3	1 116
J Pénzügyi közvetítés	1 579	71	8	145	7	1 339
K Ingatlanügyletek, gazdasági szolgáltatás	16 951	1 774	20	2 139	70	4 323
L Közigazgatás, védelem, társadalombiztosítás	–	–	–	–	–	–
M Oktatás	1 700	76	–	360	–	853
N Egészségügyi, szociális ellátás	1 183	179	–	530	–	449
O Egyéb közösségi, személyi szolgáltatás	2 795	218	3	375	3	1 593
P-Q Egyéb tevékenység	–	–	–	–	–	–
ÖSSZESEN	45 797	6 924	120	8 017	219	18 245
A 2006. március 31. az előző év azonos idő-pontjának %-ában	100,5	104,9	94,5	100,6	95,6	98,6

A regisztrált társas vállalkozások száma gazdasági ág és létszám-kategória szerint

2006. március 31.

Gazdasági ág	0 és ismeretlen	1–9	10–19	20–49	50–249	250 és több	Összesen
	fős létszámú						
A, B Mezőgazdaság, vad-, erdő-, halgazdálkodás	272	343	27	38	29	2	711
C Bányászat	5	9	4	–	1	–	19
D Feldolgozóipar	404	911	163	124	82	8	1 692
E Villamosenergia-, gáz-, gőz-, vízellátás	21	4	4	4	4	5	42
C-E Ipar	430	924	171	128	87	13	1 753
F Építőipar	477	1 121	112	45	14	–	1 769
G Kereskedelem, javítás	1 282	2 514	182	77	22	2	4 079
H Szálláshely-szolgáltatás, vendéglátás	212	469	39	22	3	–	745
I Szállítás, raktározás, posta, távközlés	139	309	27	11	2	2	490
J Pénzügyi közvetítés	72	149	4	2	5	–	232
K Ingatlanügyletek, gazdasági szolgáltatás	2 712	2 780	73	31	9	1	5 606
L Közigazgatás, védelem, társadalombiztosítás	–	–	–	–	–	–	–
M Oktatás	164	278	4	2	–	–	448
N Egészségügyi, szociális ellátás	186	511	11	5	1	–	714
O Egyéb közösségi, személyi szolgáltatás	187	402	20	6	3	–	618
P-Q Egyéb tevékenység	–	–	–	–	–	–	–
ÖSSZESEN	6 133	9 800	670	367	175	20	17 165
A 2006. március 31. az előző év azonos időpontjának %-ában	87,6	114,8	105,0	102,5	101,2	87,0	102,6

A regisztrált egyéni vállalkozások száma gazdasági ág szerint

2006. március 31.

Gazdasági ág	Főfoglalkozású	Mellékfoglalkozású	Nyugdíjas	Összesen
A, B Mezőgazdaság, vad-, erdő-, halgazdálkodás	854	464	317	1 635
C Bányászat	–	–	–	–
D Feldolgozóipar	674	204	211	1 089
E Villamosenergia-, gáz-, gőz-, vízellátás	–	–	–	–
C-E Ipar	674	204	211	1 089
F Építőipar	1 370	377	221	1 968
G Kereskedelem, javítás	2 277	791	772	3 840
H Szálláshely-szolgáltatás, vendéglátás	830	773	777	2 380
I Szállítás, raktározás, posta, távközlés	820	162	148	1 130
J Pénzügyi közvetítés	641	505	201	1 347
K Ingatlanügyletek, gazdasági szolgáltatás	2 888	5 920	2 537	11 345
L Közigazgatás, védelem, társadalombiztosítás	–	–	–	–
M Oktatás	287	867	98	1 252
N Egészségügyi, szociális ellátás	134	234	101	469
O Egyéb közösségi, személyi szolgáltatás	1 259	612	306	2 177
P-Q Egyéb tevékenység	–	–	–	–
ÖSSZESEN	12 034	10 909	5 689	28 632
A 2006. március 31. az előző év azonos időpontjának %-ában	97,5	102,3	97,2	99,2

A külföldi érdekeltségű vállalkozások gazdasági ág szerint

2004

Gazdasági ág	Vállalkozások száma	Saját tőke, millió Ft	Ebből: külföldi részesedés	Egy vállalkozásra jutó saját tőke, millió Ft	Ezen belül: külföldi részesedés
A, B Mezőgazdaság, vad-, erdő-, halgazdálkodás	41	2 091	1 958	51,0	47,8
C Bányászat	5	1 316	1 271	263,2	254,2
D Feldolgozóipar	157	25 622	21 813	163,2	138,9
E Villamosenergia-, gáz-, gőz-, vízellátás	5	13 494	7 048	2 698,7	1 409,6
C-E <i>Ipar</i>	167	40 431	30 132	242,1	180,4
F Építőipar	27	1 715	954	63,5	35,3
G Kereskedelem, javítás	190	3 829	3 113	20,2	16,4
H Szálláshely-szolgáltatás, vendéglátás	42	372	355	8,8	8,4
I Szállítás, raktározás, posta, távközlés	13	306	260	23,5	20,0
J Pénzügyi közvetítés	2
K Ingatlanügyletek, gazdasági szolgáltatás	94	3 959	3 821	42,1	40,6
L Közigazgatás, védelem, társadalombiztosítás	-	-	-	-	-
M Oktatás	3	23	11	7,6	3,7
N Egészségügyi, szociális ellátás	3
O Egyéb közösségi, személyi szolgáltatás	8	61	45	7,6	5,6
P-Q Egyéb tevékenység	-	-	-	-	-
ÖSSZESEN	590	54 461	42 324	92,3	71,7
Ebből: kizárólag külföldi tulajdonú	330	17 214	17 214	52,2	52,2
többségében külföldi tulajdonú	151	16 566	15 220	109,7	100,8
többségében belföldi tulajdonú	109	20 681	9 890	189,7	90,7

A gazdasági szervezetek beruházásainak teljesítményértéke gazdasági ág szerint

2006. I. negyedév

(millió forint)

Gazdasági ág	Beruházás összesen	Ebből		
		épületek és egyéb építmények	belföldi	import
			gépek, berendezések, járművek	
A, B Mezőgazdaság, vad-, erdő-, hal- gazdálkodás	1 048	257	279	183
C Bányászat	31	–	31	–
D Feldolgozóipar	4 744	1 481	1 846	1 278
E Villamosenergia, gáz-, gőz-, vízellátás	1 360	1 022	299	40
C-E <i>Ipar</i>	6 136	2 502	2 177	1 318
F Építőipar	445	239	110	96
G Kereskedelem, javítás	940	219	509	212
H Szálláshely-szolgáltatás, vendéglátás	69	15	36	19
I Szállítás, raktározás, posta, távközlés	320	38	151	132
J Pénzügyi közvetítés	42	20	19	3
K Ingatlanügyletek, gazdasági szolgáltatás	534	390	85	59
L Közigazgatás, védelem, társadalom- biztosítás	951	810	126	15
M Oktatás	84	55	11	15
N Egészségügyi, szociális ellátás	211	129	63	19
O Egyéb közösségi, személyi szolgáltatás	693	609	75	9
ÖSSZESEN	11 473	5 283	3 639	2 079

A lakónépesség nem és korcsoport szerint

2005. január 1.

Életkor	Férfi	Nő	Összesen		1000 férfira jutó nő
			fő	előző év azonos időpontja = 100,0	
– 4	9 438	8 935	18 373	100,7	947
5 – 9	9 864	9 314	19 178	96,1	944
10 – 14	11 874	11 529	23 403	98,6	971
15 – 19	12 813	12 443	25 256	98,0	971
20 – 24	13 962	13 887	27 849	94,9	995
25 – 29	17 003	16 074	33 077	98,8	945
30 – 34	14 678	14 159	28 837	103,5	965
35 – 39	13 297	13 188	26 485	101,3	992
40 – 44	12 777	13 198	25 975	97,1	1 033
45 – 49	15 575	16 168	31 743	94,9	1 038
50 – 54	14 497	16 011	30 508	104,6	1 104
55 – 59	11 041	13 164	24 205	101,5	1 192
60 – 64	9 755	12 727	22 482	101,1	1 305
65 – 69	8 235	11 437	19 672	99,6	1 389
70 – 74	6 807	10 685	17 492	99,3	1 570
75 – 79	4 672	8 852	13 524	102,3	1 895
80 –	3 724	8 530	12 254	104,8	2 291
ÖSSZESEN	190 012	210 301	400 313	99,5	1 107
Ebből: 0 – 14	31 176	29 778	60 954	98,4	955
15 – 64	135 398	141 019	276 417	99,4	1 042
65 – X	23 438	39 504	62 942	101,1	1 685

A népmozgalmi események

Időszak	Házasságkötés	Élveszületés	Halálozás	Természetes szaporodás, ill. fogyás (–)	Egy éven aluli meghaltak
2005. I. negyedév	219	909	1 461	–552	2
I. félév	738	1 774	2 782	–1 008	12
I–III. negyedév	1 442	2 766	4 012	–1 246	15
év	1 723	3 672	5 332	–1 660	18
2006. I. negyedév	206	909	1 382	–473	3
I. félév					
I–III. negyedév					
év					
A 2006. I. negyedév az előző év azonos időszakának %-ában	94,1	100,0	94,6	85,7	150,0

Az alkalmazásban állók száma és keresete*

Időszak	Fizikai foglalkozású	Szellemi foglalkozású	Összesen	Fizikai foglalkozású	Szellemi foglalkozású	Összesen
				előző év azonos időszaka = 100,0		
Alkalmazásban álló, fő						
2005. I. negyedév	51 853	38 806	90 659	98,2	100,7	99,3
I. félév	52 493	38 694	91 187	98,0	100,3	99,0
I–III. negyedév	52 736	38 638	91 374	98,0	100,4	99,0
év	52 360	38 637	90 997	97,9	100,2	98,9
2006. I. negyedév	50 780	39 102	89 882	97,9	100,8	99,1
I. félév						
I–III. negyedév						
év						
Havi bruttó átlagkereset, Ft						
2005. I. negyedév	91 154	205 384	142 679	111,5	122,1	118,8
I. félév	91 725	194 278	137 643	109,8	114,1	113,0
I–III. negyedév	92 019	188 535	135 113	108,5	112,3	111,2
év	93 652	190 407	137 016	108,4	111,1	110,5
2006. I. negyedév	98 634	216 393	152 767	108,2	105,4	107,1
I. félév						
I–III. negyedév						
év						
Havi nettó átlagkereset, Ft						
2005. I. negyedév	69 944	125 712	95 099	111,2	120,6	117,0
I. félév	70 335	120 313	92 713	110,2	114,4	112,9
I–III. negyedév	70 562	117 508	91 523	109,3	112,9	111,7
év	71 424	118 417	92 486	109,3	112,0	111,2
2006. I. negyedév	75 740	134 250	102 637	108,3	106,8	107,9
I. félév						
I–III. negyedév						
év						

* Évközi adatszolgáltatás alapján, a 4 főnél többet foglalkoztató vállalkozások, létszámhatártól függetlenül a költségvetési szervek és a kijelölt nonprofit szervezetek székhely szerinti adatai.

Az alkalmazásban állók száma gazdasági ág szerint

2006. I. negyedév

Gazdasági ág	Fizikai foglalkozású	Szellemi foglalkozású	Összesen	Ebből: teljes munkaidős
Száma				
A, B Mezőgazdaság, vad-, erdő-, hal-gazdálkodás	4 453	1 354	5 807	5 426
C Bányászat	67	33	100	94
D Feldolgozóipar	16 597	3 790	20 387	17 609
E Villamosenergia-, gáz-, gőz-, vízellátás	1 887	1 499	3 386	3 322
C-E <i>Ipar</i>	18 552	5 321	23 873	21 025
F Építőipar	3 401	871	4 272	3 959
G Kereskedelem, javítás	7 027	3 378	10 406	9 507
H Szálláshely-szolgáltatás, vendéglátás	2 258	404	2 661	2 223
I Szállítás, raktározás, posta, távközlés	2 117	629	2 746	2 566
J Pénzügyi közvetítés	43	582	625	551
K Ingatlanügyletek, gazdasági szolgáltatás	2 812	1 784	4 596	3 914
L Közigazgatás, védelem, társadalombiztosítás	3 167	6 045	9 212	7 996
M Oktatás	2 232	12 238	14 470	13 357
N Egészségügyi, szociális ellátás	3 423	5 372	8 795	6 852
O Egyéb közösségi, személyi szolgáltatás	1 296	1 123	2 419	2 016
ÖSSZESEN	50 780	39 102	89 882	79 393
Ebből: versenyszféra	40 651	14 589	55 240	49 391
költségvetési szerv	8 245	23 513	31 758	28 649

Előző év azonos időszaka = 100,0

A, B Mezőgazdaság, vad-, erdő-, hal-gazdálkodás	97,8	100,3	98,4	97,1
C Bányászat	57,1	56,3	56,8	56,7
D Feldolgozóipar	94,7	97,7	95,3	93,5
E Villamosenergia-, gáz-, gőz-, vízellátás	94,5	94,9	94,6	94,3
C-E <i>Ipar</i>	94,5	96,5	94,9	93,3
F Építőipar	112,9	108,3	111,9	108,9
G Kereskedelem, javítás	104,8	112,1	107,1	107,8
H Szálláshely-szolgáltatás, vendéglátás	100,4	69,0	93,9	92,2
I Szállítás, raktározás, posta, távközlés	98,6	93,1	97,3	95,3
J Pénzügyi közvetítés	99,2	102,8	102,5	103,1
K Ingatlanügyletek, gazdasági szolgáltatás	97,3	105,7	100,4	105,8
L Közigazgatás, védelem, társadalombiztosítás	105,4	100,2	101,9	98,6
M Oktatás	94,6	101,8	100,6	100,7
N Egészségügyi, szociális ellátás	87,5	99,7	94,6	96,8
O Egyéb közösségi, személyi szolgáltatás	97,2	96,3	96,8	95,4
ÖSSZESEN	97,9	100,8	99,1	98,7
Ezen belül: versenyszféra	98,8	102,3	99,7	99,1
költségvetési szerv	98,7	99,5	99,3	98,1

Az alkalmazásban állók keresete gazdasági ág szerint

2006. I. negyedév

Gazdasági ág	Havi bruttó átlagkereset			Havi nettó átlagkereset		
	Fizikai	Szellemi	Össze- sen	Fizikai	Szellemi	Össze- sen
	foglalkozású			foglalkozású		
Forint						
A, B Mezőgazdaság, vad-, erdő-, hal- gazdálkodás	88 533	175 292	108 568	71 318	114 364	81 258
C Bányászat	98 477	178 539	123 745	77 611	117 258	90 124
D Feldolgozóipar	105 369	289 133	142 715	79 789	173 638	98 861
E Villamosenergia-, gáz-, gőz-, vízellátás	133 128	201 681	163 745	95 862	125 452	109 078
C-E Ipar	108 544	263 007	145 953	81 634	159 269	100 437
F Építőipar	74 047	114 700	82 172	61 058	83 283	65 500
G Kereskedelem, javítás	80 245	133 324	97 834	65 170	94 252	74 807
H Szálláshely-szolgáltatás, vendéglátás	78 719	113 467	84 278	63 898	83 646	67 057
I Szállítás, raktározás, posta, távközlés	115 939	174 179	128 905	85 966	112 020	91 766
J Pénzügyi közvetítés	69 750	228 856	223 848	57 538	139 591	137 008
K Ingatlanügyletek, gazdasági szolgáltatás	81 613	181 396	123 241	66 073	117 360	87 469
L Közigazgatás, védelem, társa- dalombiztosítás	125 753	264 427	227 008	89 341	157 490	139 101
M Oktatás	116 448	232 028	214 982	84 951	140 749	132 520
N Egészségügyi, szociális ellátás	112 699	183 703	163 662	83 092	118 882	108 780
O Egyéb közösségi, személyi szolgáltatás	98 836	185 367	140 592	76 342	119 017	96 935
ÖSSZESEN	98 634	216 393	152 767	75 740	134 250	102 637
Ezen belül: versenyszféra	94 983	194 038	122 311	73 863	124 126	87 730
költségvetési szerv	119 138	232 216	206 295	86 298	141 447	128 805

Előző év azonos időszaka = 100,0

A, B Mezőgazdaság, vad-, erdő-, hal- gazdálkodás	110,8	111,0	111,2	110,5	110,5	110,7
C Bányászat	99,9	88,8	94,1	101,3	93,6	97,7
D Feldolgozóipar	109,6	119,6	114,6	109,2	120,0	113,6
E Villamosenergia-, gáz-, gőz-, vízellátás	108,4	105,4	106,8	108,1	106,3	107,2
C-E Ipar	109,4	116,2	113,1	109,1	116,6	112,4
F Építőipar	109,0	106,0	107,8	108,7	106,8	108,0
G Kereskedelem, javítás	111,2	105,9	109,6	110,5	106,3	109,3
H Szálláshely-szolgáltatás, vendéglátás	107,1	80,9	95,9	107,8	89,2	100,6
I Szállítás, raktározás, posta, távközlés	104,4	96,4	101,3	105,2	99,3	103,2
J Pénzügyi közvetítés	78,9	87,6	87,8	83,1	91,7	91,8
K Ingatlanügyletek, gazdasági szolgáltatás	114,2	106,6	109,4	112,6	108,1	110,0
L Közigazgatás, védelem, társa- dalombiztosítás	109,6	104,5	106,0	109,4	106,3	107,4
M Oktatás	104,6	103,6	104,2	105,6	105,2	105,7
N Egészségügyi, szociális ellátás	107,1	102,9	104,5	107,4	104,3	105,6
O Egyéb közösségi, személyi szolgáltatás	108,2	107,2	108,3	108,0	107,6	108,3
ÖSSZESEN	108,2	105,4	107,1	108,3	106,8	107,9
Ezen belül: versenyszféra	108,7	108,2	109,2	108,6	109,2	109,3
költségvetési szerv	106,8	104,4	105,3	107,3	105,9	106,6

A nyilvántartott álláskeresők és a bejelentett betöltetlen álláshelyek főbb jellemzői

Hónap	Nyilvántartott álláskereső ^{a)}	Ebből		Bejelentett betöltetlen álláshely	Egy álláshelyre jutó álláskereső ^{a)}
		pályakezdő	25 éven aluli		
2005. január	20 976	1 784	3 214	933	22
február	21 895	1 894	3 427	1 195	18
március	22 006	1 873	3 448	1 001	22
április	21 278	1 747	3 282	1 434	15
május	20 313	1 669	3 107	1 061	19
június	20 103	1 781	3 137	1 013	20
július	20 361	2 170	3 450	1 514	13
augusztus	20 552	2 348	3 593	1 393	15
szeptember	21 041	2 472	3 666	1 015	21
október	21 025	2 392	3 606	952	22
november	21 473	2 176	3 667	763	28
december	22 109	2 044	3 566	735	30
2006. január	23 403	2 096	3 726	1 057	22
február	23 728	2 106	3 727	1 570	15
március	22 835	2 007	3 553	1 708	13
április					
május					
június					
július					
augusztus					
szeptember					
október					
november					
december					
A 2006. március az előző év azonos időpontjának %-ában	103,8	107,2	103,0	170,6	60,8

a) 2005. október 31-ig regisztrált munkanélküliek.

Álláskeresői támogatás és foglalkoztatási programok

Hónap	Álláskeresői		Állás-keresést ösztönző juttatásban	Rendszeres szociális segélyben	Álláskeresői járadék havi átlagos összege ^{c)}	Aktív eszközzel támogatottak ^{d)}		
	járadékban ^{a)}	segélyben				össze- sen	ebből	
	részesült ^{b)}		munka- nélküliek képzése	köz- hasznú foglal- koztatás				
2005. január	5 335	–	736	8 381	37 117	2 899	453	511
február	5 574	–	746	8 731	37 663	3 381	536	712
március	5 601	–	742	8 794	38 209	3 584	548	746
április	5 270	–	735	8 290	38 669	3 727	577	857
május	5 130	–	746	7 899	39 080	4 039	621	936
június	4 850	–	770	7 754	39 279	4 123	589	1 019
július	4 888	–	738	7 769	39 364	4 105	442	1 077
augusztus	4 853	–	768	7 886	39 601	3 822	374	1 008
szeptember	4 604	–	780	8 031	39 820	4 231	573	1 125
október	4 532	–	826	8 229	39 896	4 438	655	1 045
november	4 336	–	790	8 462	40 204	4 545	843	919
december	4 084	–	691	8 861	41 232	3 926	854	524
2006. január	4 478	–	560	9 165	42 065	3 658	938	444
február	4 511	–	421	9 280	40 682	4 088	1 086	539
március	4 253	–	286	9 092	42 675	4 311	1 143	640
április								
május								
június								
július								
augusztus								
szeptember								
október								
november								
december								
A 2006. március az előző év azonos időszakának %-ában	75,9	–	38,5	103,4	111,7	120,3	208,6	85,8

a) 2005. október 31-ig munkanélküli-járadékban részesült. 2005. november 1-jétől a munkanélküli-járadékban és a vállalkozói járadékban részesültekkel együtt. – b) Időszak végén. – c) 2005. október 31-ig munkanélküli-járadék. 2005. november 1-jétől munkanélküli-járadékkal és vállalkozói járadékkal együtt. – d) A programba belépéskor regisztrált munkanélküliek voltak, vagy egy éven belül azzá váltak volna.

A lakásállomány és a laksűrűség

január 1.

Megnevezés	2005	2006	2006. év az előző év %-ában
Lakásállomány	160 272	161 454	100,7
100 lakásra jutó lakos	250	247	98,9

Az épített és a megszűnt lakások

Időszak	Épített lakás	10 000 lakosra jutó épített lakás	Épített lakások átlagos alapterülete, m ²	Megszűnt lakás	100 épített lakásra jutó megszűnt lakás	Kiadott lakás-építési engedély
2005. I. negyedév	159	4,0	104	17	10,7	297
I. félév	501	12,5	97	38	7,6	699
I–III. negyedév	808	20,2	92	57	7,1	1 308
év	1 277	32,0	93	95	7,4	1 598
2006. I. negyedév	232	5,8	97	15	6,5	266
I. félév						
I–III. negyedév						
év						
A 2006. I. negyedév az előző év azonos időszakának %-ában	145,9	145,0	93,3	88,2	60,7	89,6

A lakásépítések

I. negyedév

Megnevezés	2005	2006
Épített lakás	159	232
Szobaszám szerint:		
1	5	12
2	23	64
3	59	56
4 és több	72	100
Építető szerint:		
önkormányzat	2	–
jogi személyiségű vállalkozás	32	90
természetes személy	119	139
egyéb	6	3
Építési cél szerint:		
saját használat	116	131
bérbeadás	2	–
értékesítés	35	101
szolgálati használatba adás	–	–
egyéb	6	–
Településtípus szerint:		
megyeszékhelyen	72	135
többi városban	28	23
községekben	59	74

A közúti közlekedési balesetek száma

Időszak	Halálos baleset	Súlyos sérüléssel járó baleset	Könnyű sérüléssel járó baleset	Összesen	Ebből: ittas állapotban előidézett
2005. I. negyedév	9	51	82	142	24
I. félév	21	128	207	356	64
I–III. negyedév	30	204	331	565	91
év	42	277	445	764	124
2006. I. negyedév	5	42	87	134	23
I. félév					
I–III. negyedév					
év					
A 2006. I. negyedév az előző év azonos időszakának %-ában	55,6	82,4	106,1	94,4	95,8

A közúti közlekedési balesetet szenvedett személyek száma

Időszak	Meghalt személy	Súlyosan megsérült személy	Könnyen megsérült személy	Összesen	Ebből: a balesetet okozó ittasága miatt
2005. I. negyedév	9	59	136	204	34
I. félév	21	154	334	509	91
I–III. negyedév	30	239	539	808	127
év	43	331	723	1 097	173
2006. I. negyedév	5	48	125	178	32
I. félév					
I–III. negyedév					
év					
A 2006. I. negyedév az előző év azonos időszakának %-ában	55,6	81,4	91,9	87,3	94,1

A közúti közlekedési balesetek száma a balesetet előidéző okok szerint

I. negyedév

A balesetet előidéző okok	2005	2006	Előző év azonos időszaka = 100,0
Járművezető hibája	125	120	96,0
Ebből: a sebesség nem megfelelő alkalmazása	56	53	94,6
az elsőbbség meg nem adása	24	22	91,7
Gyalogos hibája	16	12	75,0
Utas hibája	–	–	–
Jármű műszaki hibája	–	1	x
Pályahiba és egyéb okok	1	1	100,0
ÖSSZESEN	142	134	94,4

Az ismertté vált közzéadás bűncselekmények száma

Időszak	Bűncselekmény összesen	Ebből			
		személy elleni	közrend elleni	gazdasági	vagyon elleni
2005. I. negyedév	2 659	139	463	64	1 729
I. félév	7 089	376	1 359	244	4 248
I–III. negyedév	10 724	498	1 946	369	6 739
év	15 633	741	2 911	568	9 522
2006. I. negyedév	3 610	149	662	127	2 334
I. félév					
I–III. negyedév					
év					
A 2006. I. negyedév az előző év azonos időszakának %-ában	135,8	107,2	143,0	198,4	135,0

A helyi és a munkaügyi bírósági ügyek száma

Időszak	Polgári peres ügy	Gazdasági peres ügy	Büntető ügy	Ebből: közzéadás	Munkaügyi bíróság előtti peres ügy
Érkezett					
2005. I. negyedév	1 303	108	1 243	572	492
I. félév	2 782	208	2 690	1 209	989
I–III. negyedév	3 930	262	3 962	1 743	1 424
év	5 204	326	5 353	2 341	1 888
2006. I. negyedév	1 421	86	1 351	619	477
I. félév					
I–III. negyedév					
év					
A 2006. I. negyedév az előző év azonos időszakának %-ában	109,1	79,6	108,7	108,2	97,0
Befejezett					
2005. I. negyedév	1 508	115	1 515	793	572
I. félév	3 045	243	3 129	1 595	1 169
I–III. negyedév	3 984	305	4 284	2 032	1 499
év	5 285	389	5 740	2 692	2 006
2006. I. negyedév	1 482	81	1 535	768	523
I. félév					
I–III. negyedév					
év					
A 2006. I. negyedév az előző év azonos időszakának %-ában	98,3	70,4	101,3	96,8	91,4
Időszak végén folyamatban maradt					
2005. I. negyedév	1 749	181	1 372	1 189	700
I. félév	1 691	153	1 205	1 024	600
I–III. negyedév	1 900	145	1 322	1 121	705
év	1 873	125	1 257	1 059	662
2006. I. negyedév	1 812	130	1 073	910	616
I. félév					
I–III. negyedév					
év					
A 2006. I. negyedév az előző év azonos időszakának %-ában	103,6	71,8	78,2	76,5	88,0

MÓDSZERTANI MEGJEGYZÉSEK

Az adatok forrása – amennyiben nincs hivatkozás más adatforrásra – a Központi Statisztikai Hivatal (KSH) adatgyűjtése.

Mezőgazdaság

A gazdálkodási forma szerinti csoportosítás a következő, az általánostól eltérő csoportosításokat tartalmazza. **Gazdasági szervezetek:** jogi és nem jogi személyiségű vállalkozások. **Egyéni gazdaságok:** a mezőgazdasági tevékenységet folytató háztartások (állatállományuk és földterületük nagyságától függetlenül), valamint az adószámmal rendelkező egyéni vállalkozások. **Gazdaságok:** egyéni gazdaságok és a gazdasági szervezetek.

A növénytermesztési adatokra vonatkozóan:

Az adatgyűjtés a gazdasági szervezeteknél teljes körű volt, az egyéni gazdaságok adatait a mezőgazdasági összeírások alapján reprezentatív módszerrel figyeljük meg, szakértői becslések felhasználásával.

Összes termés: a szántóföldön termelt főtermék, valamint a kertben, a köztes és másodvetések területéről betakarított termésmennyiség.

Termésátlag: a szántóföldi növényekre számítjuk a szántóföldről betakarított mennyiség és a betakarított terület alapján.

Az állatállományra vonatkozóan:

A KSH az ország állatállományát a gazdasági szervezetek teljes körű megfigyelésével, azok statisztikai jelentései alapján, illetve az egyéni gazdaságok állatállományának reprezentatív összeírásával állapította meg.

Az állatállomány nagyságának megállapítása: az egyéni gazdaságok adatainak teljeskörűsítése rétegenként és megyénként átlagbecsléssel, a nem megfigyelt körre (gazdaságküszöböt el nem érő gazdálkodók) szakértői becsléssel történt. Ehhez hozzáadva a teljes körűen megfigyelt kiemelt egyéni gazdaságok adatait került meghatározásra az egyéni gazdaságok állatállománya. Az egyéni gazdaságok adatai a gazdasági szervezetek teljes körű megfigyelésének adataihoz hozzáadva adták az ország állatállományát.

Ipar

Ipari termelés: az ipari tevékenység (bruttó) termelési értéke, azaz az ipari értékesítés nettó árbevétele korrigálva a saját termelésű készletek állományváltozásával. 2005. évtől – a liberalizált energiapiac felgyorsult eseményeinek követése érdekében – a villamosenergia-, gáz-, gőz-, vízellátás tevékenység ipari termelési értékéből – a többszörös halmozódás kiszűrése miatt – levonjuk az elosztásra átvett és tovább értékesített energia értékét. Az indexek számításánál az összehasonlíthatóságot biztosítottuk. **Ipari tevékenység:** az iparba sorolt szervezetek saját termelésű, illetve közvetített szolgáltatással készült ipari termékeinek gyártása és a teljesített ipari szolgáltatások. **Árbevétel:** az ipari tevékenységből származó termékek és szolgáltatások értékesítése során számlázott összeg. **Nettó árbevétel:** árkiegészítéssel növelt, regisztrációs és jövedéki adóval csökkentett, általános forgalmi adót nem tartalmazó árbevétel.

Ipari értékesítés: az ipari tevékenységből származó nettó árbevétel.
Exportértékesítés: a külföldre, illetve külföldön értékesített ipari tevékenységből származó terméknek, szolgáltatásnak forintban kifejezett nettó árbevétele. Az exportértékesítés árbevételének elszámolása szempontjából külföldnek a Magyar Köztársaság államhatárán kívüli terület minősül. A magyar adószámmal rendelkező, de külföldi székhelyű (nem magyarországi) vállalkozások felé történő értékesítés exportnak minősül. **Belföldi értékesítés:** a belföldön értékesített saját termelésű, illetve a közvetített szolgáltatással készült ipari termékek és a belföldön teljesített ipari szolgáltatások értéke. A belföldi értékesítés elszámolása szempontjából belföld a Magyar Köztársaság területe.

Indexek: az **ipari termelés indexe** a termelési érték tárgyidőszaki árszinten kifejezett, összehasonlító áras adataiból számított mutató. Az **ipari értékesítés indexe** az értékesítés nettó árbevétele alapján számított, az ipari értékesítési árak változásától megtisztított mutató.

A termelés és az értékesítés *összehasonlító áron számított indexeihez* az országos árindexeket használtuk.

Az adatok, ahol más megjegyzés nincs, a 49 főnél nagyobb létszámú ipari vállalkozások adatait tartalmazzák. Az adatok a megyei/budapesti székhelyű vállalkozásokra vonatkoznak, függetlenül attól, hogy azok telepei a megye (Budapest) területén vagy azon kívül vannak.

Az ipari termelés telephely szerinti adatai a 4 fő feletti vállalkozásokra vonatkoznak, és arra a megyére (fővárosra), ahol a termelő tevékenység ténylegesen folyik (tehát nem a vállalkozás székhelye szerinti adatok). Ezeket az adatokat – a megfigyelési rendszer és a becslési eljárás következtében – csak az ipar egészére lehet meghatározni.

A negyedéves adatokat az adott negyedév, a kumulált adatokat pedig az összevont időszak végének megfelelő szervezeti besorolás szerint közöljük, ezért a kétféle adat között eltérés lehet.

Építőipar

Építőipari termelés: az építőiparba (F) sorolt vállalkozások saját állományba tartozó, valamint szerződéses munkavállalókkal, saját vagy bérelt gépekkel végzett tevékenysége, amely új építmények építésére, meglévő építmények bővítésére, átépítésére, átalakítására, bontására, illetve fenntartására irányul. A **termelés értéke** áfa nélküli nettó érték, a befejezetlen állomány változásával korrigálva.

Az építőipari termelés tárgyidőszaki összehasonlító áron számított **indexeihez** az országos árindexeket használtuk.

Szerződésállomány: az építőipari szervezetek és az építetők által fővállalkozóként megkötött, az építőipari tevékenység körébe tartozó, az építőipari szervezetekhez írásban beérkezett és általuk visszaigazolt megrendelések összege. **Új szerződés:** valamennyi, a tárgyévben beérkezett és visszaigazolt építési szerződés értéke, függetlenül attól, hogy teljesítették-e vagy sem.

Az adatok a 4 főnél nagyobb létszámú vállalkozásokra vonatkoznak. A 49 fő feletti vállalkozásokat teljeskörűen, az 5-49 fő közötti vállalkozásokat reprezentatív módon figyeljük meg.

Az adatok a megyei/budapesti székhelyű vállalkozásokra vonatkoznak, függetlenül attól, hogy azok telepei (munkahelyei) a megye (Budapest) területén vagy azon kívül vannak.

Kiskereskedelem

Kiskereskedelmi üzlet: helyileg körülhatárolt, tartós használatra épült, rendszeresen (állandó vagy ideiglenes jelleggel) nyitva tartó, döntően a lakosságnak értékesítő hely.

Az üzletszám adatok a többször módosított 4/1997. (I. 22.) sz. kormányrendelet alapján a tárgynegyedév utolsó napján működési engedéllyel rendelkező kiskereskedelmi üzleteket tartalmazzák (a termelői borkimérés nélkül).

Az adatok forrása a KSH-ban kifejlesztett és folyamatosan karbantartott kiskereskedelmi-üzlethálózati regiszter (KISREG) és a gazdasági szervezetek regisztere (GSZR).

Az üzlet típusa: A KSH „A gazdasági tevékenységek egységes ágazati osztályozási rendszere” címmel, 2003-ban kiadott szakágazati osztályozásának (TEÁOR '03) megfelelően az üzletek bejelentett főtevékenysége. A tárgyidőszak előtti üzletszám adatok véglegesek, míg a tárgyidőszaki adatok előzetesek.

Kiskereskedelem forgalom volumenindexe: A volumenindexet az értékindexből és árindexből számítjuk. Az idősorok kiigazítása a DEMETRA-szoftver segítségével, a TRAMO-SEATS-módszerrel történik.

Piaci átlagár: a termelők által a piacokon és az állatvásárokon közvetlenül a lakosságnak értékesített mezőgazdasági termékek, állatok és állati termékek kínálati átlagára. A termékek átlagára a felhozatali mennyiségek móduszárral (a leggyakrabban előforduló ár) beszorzott értéke és a hozzá tartozó mennyiség hányadosa.

Idegenforgalom, vendéglátás

Kereskedelmi szálláshely: a 45/1998. (VI. 24.) IKIM rendelet, illetve az ezt módosító 54/2003. (VIII. 29.) GKM rendelet értelmében kereskedelmi szálláshelynek minősül az erre a célra épített vagy átalakított és használt létesítmény (szálloda, panzió, turisztaszállás, ifjúsági szálló, üdülőház, kemping), ha a hasznosított szobák száma az ötöt, az ágyak száma a tizet, kempingek esetében a hasznosított terület egységek száma az ötöt meghaladja, továbbá a létesítmény üzletszerűen, egész éven át vagy időnyelleggel, folyamatos napi üzemeltetéssel, megszakítás nélkül szállásszolgáltatást nyújt. A rendelet értelmében nem tartozik a kereskedelmi szálláshelyek közé a fizetővendéglátás és a falusi szállásadás. A megjelölnél kisebb kapacitású szálláshelyen üzletszerű idegenforgalmi tevékenység csak a 110/1997. (VI. 25.) Korm. rendeletben foglaltak szerint végezhető.

A statisztikai megfigyelés köre: 2004-től kezdődően az ötnél több szobával, tíznél több ágyal – kempingek esetében az ötnél több terület egységgel – rendelkező szálláshelyek.

Magánszállásadás: a 110/1997. (VI. 25.) Korm. rendelet értelmében a lakások, üdülők és egyéb épületek, illetve azok egy részének, valamint a hozzájuk tartozó helyiségeknek és területeknek idegenforgalmi célú üzletszerű hasznosítása. Magában foglalja a fizetővendéglátást és a falusi szállásadást.

Fizetővendéglátás: a városokban és a kiemelt gyógy- vagy üdülőhelyeken folytatott magánszállásadói tevékenység.

Falusi szállásadás: az előbbi kategóriák egyikébe sem sorolható településen és a már kialakult tanyás térségben folytatott magánszállásadói tevékenység.

Idegenforgalmi időnyek:

előidény: május 1. – június 30.

főidény: július 1. – augusztus 31.

utóidény: szeptember 1. – október 31.

idényen kívül: január 1. – április 30. és november 1. – december 31.

Vendéglátóhely: a többször módosított 4/1997. (I. 22.) sz. kormányrendelet alapján működési engedéllyel rendelkező, állandóan vagy ideiglenesen nyitva tartó hálózati egység. A vendéglátóhelyek számára vonatkozó adatok a KSH kiskereskedelmi és szálláshelyi regiszteréből (KISREG) származnak.

A vendéglátóhelyek típusa: a fenti rendeleteknek megfelelő – bejelentett főtevékenység – a KSH által 2003-ban kiadott „A gazdasági tevékenységek egységes ágazati osztályozási rendszere” szakágazati osztályozásának (TEÁOR '03) megfelelően. A tárgyidőszak előtti üzletszám adatok véglegesek, míg a tárgyidőszaki adatok előzetesek.

Kereskedelmi vendéglátóhely: minden nyílt árusítású vendéglátóegység (pl. étterem, cukrászda, önkiszolgáló étterem, étkezőkocsi, bár, borozó, zenés szórakozóhely stb.).

Munkahelyi étkeztetőhely: zárt rendszerű – szeszesital-értékesítés nélküli – vendéglátóegység, ideértve a más helyen történő fogyasztásra, központi konyhán készített étel értékesítését (közétkeztetés) is (étterem, büfé).

Gazdasági szervezetek

Regisztrált szervezet: a megfigyelés időpontjában adminisztratív nyilvántartások szerint jogilag létező egység, azaz adószámmal rendelkező gazdasági szervezet, beleértve az adott időpontban csőd-, felszámolási és végelszámolási eljárás alatt állókat is.

Egyéni vállalkozás: az egyéni vállalkozásról szóló törvény hatálya alá tartozókon kívül az üzletszerű gazdasági tevékenységet folytató, külön adószámmal rendelkező vállalkozók (pl. szellemi szabadfoglalkozásúak) is.

A gazdasági szervezeteknek a **tevékenység jellege szerinti osztályozása** a gazdasági tevékenységek 2003. január 1-jétől érvényes egységes ágazati osztályozási rendszere (TEÁOR '03) alapján történik, amely megfelel a nemzetközi ajánlásoknak (NACE Rev. 1.1.).

A tevékenységi osztályozásban a gazdasági szervezeteket főtevékenységük alapján sorolja be a KSH. A gazdasági szervezet **statisztikai főtevékenysége** az a tevékenység, amely az egységen belül a tényezőki költségen mért legnagyobb hozzáadott értéket hozza létre. A statisztikai adatgyűjtések és publikációk 2002. január 1-jétől már a statisztikai főtevékenység felhasználásával történnek.

A gazdasági szervezetek **gazdálkodási forma szerinti csoportosítása** (röviden: GFO) a 2002. június 1-jétől érvényben lévő osztályozáson alapul.

Létszám-kategóriák: 2004. január 1-jétől a KSH az addig nyilvántartott alkalmazotti létszám helyett bevezette a tevékenységi létszám fogalmát. A tevékenységi létszám a statisztikai elszámolásokban a szervezet tevékenységében részt vevő, az adott munkáltatónál munkaviszonyban vagy munkavégzésre irányuló egyéb jogviszonyban álló személyek létszámát, valamint az egyéni vállalkozás tulajdonosát és a nem fizetett segítő családtagokat tartalmazza. Munkavégzésre irányuló egyéb jogviszonyon a bedolgozói és a megbízási szerződéssel létesített jogviszonyt, illetve a munkaviszony jellegű személyes közreműködéssel létesített tagsági viszonyt kell érteni.

Külföldi érdekeltségű vállalkozás: olyan jogi személyiségű vagy jogi személyiség nélküli vállalat, amelyben egy másik gazdaságban rezidens befektető a törzsrészesvények vagy szavazati jogok legalább 10%-ával, vagy ennek megfelelő részesedéssel rendelkezik. Az adatok a 10% alatti részesedésű és az offshore vállalkozásokat nem tartalmazzák.

Az adatok forrása: a gazdasági szervezetek esetében a Központi Statisztikai Hivatal adatgyűjtései és a gazdasági szervezetek regisztere (GSZR). A külföldi érdekeltségű vállalkozások adatforrása az Adó- és Pénzügyi Ellenőrzési Hivatalhoz (APEH) benyújtott társaságiadó-bevallás.

Beruházás

Teljesítményérték: a beruházási teljesítmények szerződés szerinti teljesítése, függetlenül attól, hogy a számla ellenértékét kiegyenlítették-e vagy sem. A teljesítményérték az előzetesen felszámított, de le nem vonható általános forgalmi adó összegét is tartalmazza a módosított számviteli törvény előírása alapján.

Adatszolgáltatók: a teljes körű adatszolgáltatásra kötelezett és a reprezentatív megfigyelésbe bevont szervezetek. Teljes körű adatszolgáltatásra kötelezett: valamennyi 49 főnél többet foglalkoztató vállalkozás; létszám-kategóriától függetlenül a költségvetési és társadalombiztosítási szervezetek. Reprezentatív rétegzett mintavétellel történik az 5 és 49 fő között foglalkoztató vállalkozások megfigyelése.

Az adatok a megyei/budapesti székhelyű gazdasági szervezetek beruházásait tartalmazzák, függetlenül a beruházás helyétől.

Népesség, népmozgalom

A **népességszám** a 2001. február 1-jei népszámlálás bázisán a természetes népmozgalmi (élveszületési, halálozási), valamint a belföldi és nemzetközi vándorlási statisztika adatainak felhasználásával továbbszámított adat.

Lakónépesség: az adott területen lakóhellyel rendelkező, de máshol tartózkodási hellyel nem rendelkező személyek, valamint az ugyanezen a területen tartózkodási hellyel rendelkező személyek együttes száma.

Házasságkötés: a hivatalosan eljáró anyakönyvvezető előtt – két tanú jelenlétében – kötött házasság.

Élveszületés (az ENSZ ajánlásának megfelelően): a magzat világrajövele, amennyiben az újszülött az életnek valamilyen jelét adja, tekintet nélkül arra, hogy mennyi ideig volt az anya méhében és mennyi ideig élt.

Halálozás (az ENSZ ajánlásának megfelelően): az élet minden jelének végleges elmúlása az élveszületés megtörténte után bármikor (az életműködésnek a születés utáni megszűnése, a feléledés képessége nélkül).

Természetes szaporodás, fogyás: az élveszületések és a halálozások különbözete.

Foglalkoztatottság, keresetek

Intézményi munkaügyi adatgyűjtési rendszer

Alkalmazásban álló: az a munkavállaló, aki a munkáltatóval munkavégzésre irányuló jogviszonyban áll, s munkaszerződése, munkamegállapodása alapján (legalább havi 60 munkóra teljesítés esetén), munkadíj ellenében munkavégzésre kötelezett. Az alkalmazásban állók száma tartalmazza a korábban ún. további munkaviszonyban állók között jelentett munkavállalók számát is. A KIR-ből (Központi Illetményelszámolási Rendszer) származó munkaügyi adatok feldolgozása a tényleges intézményi szerkezetben és FEOR-besorolás szerint történik. A statisztikai állományi létszámadat magában foglalja a munkáltatóval munkavégzésre irányuló jogviszonyban álló személyeket a munkából meghatározott okokból (szülési szabadság, gyermekgondozási ellátás igénybevétele, egy hónapot meghaladó betegség, fizetés nélküli szabadság miatt stb.) távollevők kivételével.

Átlagkereset: a teljes munkaidőben foglalkoztatottak részére fizetett keresettömeg (bérköltség) egy főre jutó havi átlaga. Bruttó kereset: a személyi jövedelemadót, az egészségbiztosítási és nyugdíj járulékot, valamint a munkavállalói járulékot is tartalmazó alapbér és egyéb jogcímenen fizetett kereseti elemek (bérpótlék, kiegészítő fizetés, prémium, jutalom, 13. és további havi fizetés) összege. Nettó átlagkereset: a bruttó átlagkeresetből gazdálkodó szervezetenként a mindenkori munkavállalói járulék, a személyi

jövedelemadó, valamint az egészségbiztosítási és a nyugdíjjárulék levonásával és az adott évre érvényes járulékküszöb és az alkalmazotti kedvezményre jogosító jövedelemhatár figyelembevételével számított adat.

Az adatszolgáltatók köre: a 4 főnél többet foglalkoztató megyei/budapesti székhelyű vállalkozások, létszámnagyságtól függetlenül a költségvetési és társadalombiztosítási intézmények, valamint a kijelölt nonprofit szervezetek.

Módszertani forrás: Útmutató a munkaügy-statisztikai adatszolgáltatáshoz (KSH, Budapest, 2003) című kiadvány.

Foglalkoztatási Hivatal adatgyűjtése

Nyilvántartott álláskereső (az Ft. 2005. november 1-jei változásáig regisztrált munkanélküli): az állami munkaközvetítő irodában nyilvántartásba vett személy, aki munkaviszonnyal nem rendelkezik, nem nyugdíjas, nem tanuló, aki foglalkoztatást elősegítő támogatásban (átképzés, közhasznú foglalkoztatás stb.) nem részesül; munkát vagy önálló foglalkozást keres és ennek érdekében munkavégzésre rendelkezésre áll.

Nyilvántartott pályakezdő álláskeresőnek (az Ft. 2005. november 1-jei változásáig regisztrált munkanélküli) tekinti az 1996. július 1-jei kormányrendelet azt, aki

- a) 25. életévét, felsőfokú végzettségű esetén 30. évét még nem töltötte be;
- b) munkaviszony létesítéséhez szükséges feltételekkel rendelkezik;
- c) az iskolarendszer bármely fokán és bármely típusú oktatási intézményében folytatott tanulmányait követően nem részesült munkanélküli-járadékban, illetőleg arra nem szerzett jogosultságot;
- d) munkanélküliként nyilvántartásban szerepel;
- e) munkát akar vállalni, de számára a munkaügyi központ nem tud megfelelő munkahelyet felajánlani.

Álláskeresői járadék illeti meg azt a személyt, aki álláskereső, az álláskeresővé válását megelőző négy éven belül legalább 365 nap munkaviszonnyal rendelkezik, rokkantsági, baleseti nyugdíjra nem jogosult, továbbá táppénzben nem részesül, és munkát akar vállalni, de önálló álláskeresőse nem vezetett eredményre, és számára a munkaügyi központ sem tud megfelelő munkahelyet felajánlani.

Munkanélküli-járadék (az Ft. 2005. november 1-jei változásáig) azt a regisztrált munkanélkülit illeti meg, aki munkanélkülivé válását megelőzően járulékfizetési kötelezettségének eleget tett, és így a foglalkoztatási törvényben meghatározottak szerint munkanélküli-járadék folyósítására jogosultságot szerzett.

Álláskeresői segélyre jogosult az az álláskereső, aki 180 nap álláskeresői járadékra szerzett jogosultságot, és a járadék folyósítási idejét kimerítette, de még nem talált munkát. Az eddig hatályos szabályozás szerint nyugdíj előtti munkanélküli segélyre jogosultak is igénybe vehetik az álláskeresői segélyt.

Álláskereső juttatásban részesül: a regisztrált munkanélküliek közül az, akinek legalább 180 napra megállapított munkanélküli járadéka lejárt, és álláskeresői megállapodást kötött a munkaügyi kirendeltséggel.

Rendszeres szociális segélyben részesül: a regisztrált munkanélküliek közül az, aki a munkanélküli-ellátásra való jogosultsági idejét kimerítette, és akinek a települési önkormányzat az 1993. évi III. tv. (A szociális igazgatásról és szociális ellátásról) szerint rendszeres szociális segélyt állapított meg.

Vállalkozói járadék illeti meg azt a személyt, aki álláskereső, az álláskeresővé válást megelőző négy éven belül legalább 365 nap időtartamig egyéni vállalkozóként, vagy társas vállalkozóként folytatott tevékenységet, és e tevékenység folytatása alatt vállalkozói járulékfizetési kötelezettségének eleget tett, rokkantsági, baleseti nyugdíjra nem jogosult, továbbá táppénzben nem részesül, és munkát akar vállalni, de számára a munkaügyi központ nem tud megfelelő munkahelyet felajánlani.

Betöltetlen álláshelyek száma: a tárgyhónap zárónapján fennálló ismert álláshelyek, amelyeket a munkáltatók bejelentettek, illetve a munkaügyi kirendeltségek feltártak. A hónap során a nyilvántartásban megfordult álláshelyek száma általában meghaladja a zárónapit.

Aktív eszközökkel támogatott (foglalkoztatást elősegítő támogatásban részesülő):

- a munkaerő-piaci képzésben részt vevő munkanélküli, valamint az a munkavállaló, akinek munkaviszonya egy éven belül megszűnik, illetve akinek rendszeres foglalkoztatása képzés nélkül nem biztosított;
- az a korábbi munkanélküli, aki vállalkozása beindulásához támogatást kapott;
- a közfeladat ellátása érdekében nonprofit szervezeteknél határozott idejű munkaviszonyba állított korábbi munkanélküli (közhasznú foglalkoztatás);
- egyéb feltételekkel munkaviszonyba kerülő volt álláskereső.

Az ilyen módon támogatottak nem szerepelnek a regisztrált munkanélküliek állományában.

Az adatok a hónap során támogatással érintett létszámra vonatkoznak.

Munkaerő-felmérés

Foglalkoztatott, aki az adott héten legalább egy órányi, jövedelmet biztosító munkát végzett, vagy rendelkezett olyan munkahellyel, ahonnan átmenetileg (betegség, szabadság – ide értve a szülési szabadságot is – miatt) volt távol.

Munkanélküli, aki az adott héten nem dolgozott, és nincs is olyan munkája, amelytől átmenetileg távol volt, a kikérdezést megelőző négy hét folyamán aktívan keresett munkát, a kikérdezés időpontjában rendelkezésre állt, azaz két héten belül munkába tudna állni, ha megfelelő állás kínálkozna számára, illetve már talált munkát, ahol 90 napon belül dolgozni kezd.

Gazdaságilag aktívak a foglalkoztatottak és a munkanélküliek együttesen.

Gazdaságilag nem aktívak azok a személyek, akik nem sorolhatók be sem a foglalkoztatottak, sem a munkanélküliek csoportjába. Ide tartoznak többek között a tanulók, a nem dolgozó nyugdíjasok, a háztartásbeliek, az idénymunkások az idényen kívül, ha nem kerestek munkát, a gyermekgondozási ellátást igénybe vevők. Sajátos csoportot képeznek ezen kívül az ún. passzív munkanélküliek, akik szeretnének ugyan munkát találni, de kedvezőtlennek ítéelve esélyeiket, nem keresnek aktívan munkát.

Aktivitási arány: a gazdaságilag aktívak a megfelelő korcsoportba tartozó népesség százalékában.

Foglalkoztatási arány: a foglalkoztatottaknak a megfelelő korcsoportba tartozó népességhez viszonyított aránya.

Munkanélküliségi ráta: a munkanélkülieknek a gazdaságilag aktívakhoz viszonyított aránya.

Munkavállalási kor: 2006-ban a férfiak esetében 15–61 év, a nőknél pedig 15–60 év.

A munkaerő-felmérés adatainak teljeskörűsítése a 2001. évi népszámláláson alapuló népességszám-továbbvezetés bázisán történik.

A munkaerő-felmérés adatait az Eurostat ajánlásoknak megfelelően publikáljuk, és ezzel összhangban tesszük közzé a korábbi időszakok adatait is.

Lakáshelyzet

Az állományi adatok: a 2001. évi népszámlálási adatokból kiindulva a települési önkormányzatok építésügyi nyilvántartása alapján rendelkezésre álló lakásépítési és lakásmegszűnési statisztika felhasználásával továbbszámított adatok.

Épített lakás: új lakás, amelyre az adott időszakban adták ki a használatbavételi engedélyt.

Megszűnt lakás: az adott időszakban megszűnt lakás, a települési önkormányzat lakásmegszűnési nyilvántartása alapján.

Önkormányzat mint lakásépítető: a község, a város, a főváros és kerületei, valamint a megye önkormányzata és az általuk közszolgáltatás céljából alapított intézmények.

Jogi személyiségű vállalkozás mint lakásépítető: jogi személyiséggel rendelkező társasági formában működtetett vállalkozás, beleértve a lakásépítő szövetkezetet is.

Természetes személy mint lakásépítető: a saját anyagi erejéből építő személy.

A lakások *szobaszám szerinti megoszlásánál* az egy helyiségből álló lakásokat az egyszobás lakások közé soroltuk.

Az adatok forrása: a települési önkormányzatok építésügyi nyilvántartása.

Közúti közlekedési balesetek

A *közúti balesetek* adatai a személysérüléssel járó balesetekre vonatkoznak.

Személysérüléssel járó közúti közlekedési baleset az a váratlan, nem szándékos káresemény, amely közúton történt vagy onnan eredt, amelyben legalább egy mozgó járműnek szerepe volt, s amelynek volt sérültje vagy halálos áldozata akár azonnal, akár harminc napon belül.

Súlyosan sérült személy: aki a baleset következtében 8 napon túl gyógyuló sérülést, illetve bármely olyan sérülést szenved, amely kórházi ápolást tesz szükségessé.

Könnyen sérült személy: aki a baleset következtében 8 napon belül gyógyuló sérülést, ficamodást, horzsolást szenved.

Az adatok forrása: a Belügyminisztérium megyei, illetve budapesti rendőr-főkapitányságának közlekedésrendészeti osztálya által kitöltött statisztikai lapok.

Igazságszolgáltatás

Ismertté vált közvadás büncselekmény az a büntett vagy vétség, amelynek ügyében a nyomozást a hatóságok befejezték, és róla adatot szolgáltatottak. Ez a befejezés lehet vádemelés, vádemelés mellőzése megrovás mellett, büntethetőséget kizáró ok alapján a nyomozás megtagadása, illetve megszüntetése, elkobzási indítvány, büntetőeljárás felajánlása más állam hatóságainak. Ide tartozik az a nyomozásmegszüntetés is, amelynek jogcíme, hogy az elkövető kiléte nem állapítható meg. Az ismertté vált büncselekmények statisztikai fogalma tehát nem azonos az ugyanezen időszakban elkövetett büncselekményekével.

Büntetőügyek száma: köz- és magánvadás, peres és nemperes ügyek együtt.

Helyi bíróság: a városi és a kerületi bíróság.

Az adatok forrása: a Belügyminisztérium és az Országos Igazságszolgáltatási Tanács Hivatala.

FÜGGELÉK

A gazdasági tevékenységek egységes ágazati osztályozási rendszere (TEÁOR)

(2003. január 1-je óta érvényes)

A MEZŐGAZDASÁG, VADGAZDÁLKODÁS, ERDŐGAZDÁLKODÁS

B HALGAZDÁLKODÁS

C BÁNYÁSZAT

CA Energiahordozó bányászata

CB Egyéb ásványbányászat

D FELDOLGOZÓIPAR

DA Élelmiszer, ital, dohány gyártása

DB Textília, textiláru gyártása

DC Bőr, bőrtermék, lábbeli gyártása

DD Fafeldolgozás

DE Papírgyártás, kiadói, nyomdai tevékenység

DF Kokszgyártás, kőolaj-feldolgozás, nukleáris fűtőanyag gyártása

DG Vegyi anyag, termék gyártása

DH Gumi-, műanyag termék gyártása

DI Nemfém ásványi termék gyártása

DJ Fémalapanyag, fémfeldolgozási termék gyártása

DK Gép, berendezés gyártása

DL Villamos gép, műszer gyártása

DM Járműgyártás

DN Máshova nem sorolt feldolgozóipar

E VILLAMOSENERGIA-, GÁZ-, GŐZ-, VÍZELLÁTÁS

C+D+E IPAR

F ÉPÍTŐIPAR

G KERESKEDELEM, JAVÍTÁS

H SZÁLLÁSHELY-SZOLGÁLTATÁS, VENDÉGLÁTÁS

I SZÁLLÍTÁS, RAKTÁROZÁS, POSTA, TÁVKÖZLÉS

J PÉNZÜGYI KÖZVETÍTÉS

K INGATLANÜGYLETEK, GAZDASÁGI SZOLGÁLTATÁS

L KÖZIGAZGATÁS, VÉDELEM; KÖTELEZŐ TÁRSADALOMBIZTOSÍTÁS

M OKTATÁS

N EGÉSZSÉGÜGYI, SZOCIÁLIS ELLÁTÁS

O EGYÉB KÖZÖSSÉGI, SZEMÉLYI SZOLGÁLTATÁS

P HÁZTARTÁSOK TEVÉKENYSÉGE

Q TERÜLETEN KÍVÜLI SZERVEZET

A statisztikai egységek gazdálkodási forma szerinti osztályozása (2002. június 1-jétől hatályos, egységes szerkezetben)

VÁLLALKOZÁS (1, 2, 7)

1 Jogi személyiségű vállalkozás

- 11 Jogi személyiségű gazdasági társaság
 - 112 Közös vállalat
 - 113 Korlátolt felelősségű társaság
 - 114 Részvénytársaság
 - 115 Európai részvénytársaság

- 12 Szövetkezet
 - 121 Lakásszövetkezet
 - 122 Takaré- és hitelszövetkezet
 - 124 Mezőgazdasági szövetkezet
 - 129 Egyéb szövetkezet

- 13 Egyéb jogi személyiségű vállalkozás
 - 131 Ügyvédi, jogtanácsosi iroda
 - 132 Oktatói munkaközösség
 - 133 Vízitársulat
 - 134 Víziközmű-társulat
 - 135 Erdőbirtokossági társulat
 - 136 Végrehajtóiroda, végrehajtók közös irodája
 - 137 Közjegyzői iroda
 - 139 Egyéb, máshova nem sorolt jogi személyiségű vállalkozás

2 Jogi személyiség nélküli vállalkozás

- 21 Jogi személyiség nélküli gazdasági társaság
 - 211 Közkereseti társaság
 - 212 Betéti társaság

- 22 Jogi személyiség nélküli egyéb vállalkozás
 - 221 Polgári jogi társaság
 - 222 Művészeti alkotóközösség
 - 224 Építőközösség
 - 225 Társasház
 - 226 Külföldi székhelyű vállalkozás fióktelepe
 - 227 Külföldi székhelyű európai gazdasági egyesülés magyarországi telephelye
 - 229 Máshova nem sorolt, jogi személyiség nélküli vállalkozás

- 23 Egyéni vállalkozás
 - 231 Vállalkozói igazolvánnyal rendelkező egyéni vállalkozás
 - 232 Egyéb engedéllyel rendelkező egyéni vállalkozás
 - 233 Adószámmal rendelkező magánszemély
 - 234 Egyéb piaci termelés

7 Egyéb gazdasági szervezet

- 71 Állami gazdálkodó szervezet
 - 711 Állami vállalat
 - 719 Egyéb állami gazdálkodó szervezet

- 72 Egyéb vállalat
 - 721 Leányvállalat
 - 722 Egyes jogi személyek vállalata
 - 724 Tröszt
 - 729 Egyéb, máshova nem sorolt vállalat

- 73 Megszűnt gazdálkodási forma
 - 731 Gazdasági munkaközösség
 - 739 Egyéb megszűnt gazdálkodási forma

KÖLTSÉGVETÉSI SZERV (3)

3 Költségvetési szerv és intézménye (3)

- 31 Központi költségvetési szerv és intézménye
 - 311 Központi felügyeleti költségvetési szerv
 - 312 Központilag felügyelt költségvetési szerv
- 32 Helyi, helyi kisebbségi önkormányzati költségvetési szerv és intézménye
 - 321 Helyi önkormányzati végrehajtó költségvetési szerv
 - 322 Helyi önkormányzat által felügyelt költségvetési szerv
 - 323 Helyi kisebbségi önkormányzati végrehajtó költségvetési szerv
 - 324 Helyi kisebbségi önkormányzat által felügyelt költségvetési szerv
- 33 Társadalombiztosítási költségvetési szerv
 - 331 Központi társadalombiztosítási költségvetési szerv
 - 332 Társadalombiztosítási költségvetési igazgatási szerv
- 34 Köztestületi költségvetési szerv
 - 341 Köztestületi felügyeleti költségvetési szerv
 - 342 Köztestület által felügyelt költségvetési szerv
- 35 Országos kisebbségi önkormányzati költségvetési szerv
 - 351 Országos kisebbségi önkormányzati végrehajtó költségvetési szerv
 - 352 Országos kisebbségi önkormányzat által felügyelt költségvetési szerv
- 36 Területfejlesztési tanács és társulás
 - 361 Regionális fejlesztési tanács
 - 362 Térségi fejlesztési tanács
 - 363 Megyei fejlesztési tanács
 - 364 Önkormányzati fejlesztési társulás
 - 365 Kistérségi fejlesztési tanács
 - 366 Többcélú kistérségi társulás

NONPROFIT SZERVEZET (5, 6)

5 Jogi személyiségű nonprofit szervezet

- 51 Párt
 - 511 Párt
- 52 Egyesület
 - 521 Sportegyesület, sportszövetség, sportági országos szakszövetség
 - 522 Vadászegyesület
 - 523 Horgászegyesület
 - 525 Önkéntes tűzoltó-egyesület
 - 529 Egyéb egyesület
- 53 Szakszervezet, munkavállalói érdekképviselő
 - 531 Szakszervezet
 - 532 Egyéb munkavállalói érdekképviselő
- 54 Köztestület
 - 541 Kamara
 - 549 Egyéb köztestület

55 Egyház, egyházi intézmény

- 551 Egyház
- 552 Önálló egyházi intézmény
- 553 Egyház önálló szervezete
- 554 Egyházak szövetsége
- 559 Egyéb egyházi szervezet

56 Alapítvány

- 561 Közalapítvány
- 562 Közalapítvány intézménye
- 569 Egyéb alapítvány

57 Közhasznú társaság

- 571 Közhasznú társaság

58 Magánbiztosítás

- 581 Önkéntes kölcsönös biztosító pénztár
- 582 Magánnyugdíjpénztár

59 Egyéb, jogi személyiségű nonprofit szervezet

- 591 Egyesülés
- 592 Magyarországi székhelyű európai gazdasági egyesülés
- 599 Egyéb, jogi személyiségű nonprofit szervezet

6 Jogi személyiség nélküli nonprofit szervezet

61 Jogi személyiség nélküli nonprofit szervezet

- 611 Külföldi székhelyű vállalkozás kereskedelmi képviselete

69 Egyéb, jogi személyiség nélküli nonprofit szervezet

- 691 Egyéb, jogi személyiség nélküli nonprofit szervezet

ÁTMENETI ÉS TECHNIKAI BESOROLÁSOK (8, 9)

8 Egyéni (nem piaci) gazdasági tevékenység

81 Egyéni (nem piaci) gazdasági tevékenység

- 811 Egyéni (nem piaci) gazdasági tevékenység

9 Technikai kód

91 Alap

- 911 Elkülönített állami pénzalap
- 912 Fejezeti kezelésű előirányzat
- 913 Nyugdíjbiztosítási alap
- 914 Egészségbiztosítási alap
- 915 Befektetési alap
- 916 Országos betétbiztosítási alap
- 917 Magánnyugdíjgarancia-alap
- 919 Egyéb alap

92 Munkavállalói résztulajdonosi program szervezete

- 921 Munkavállalói résztulajdonosi program szervezete

93 Egyéb adóalany

- 931 Egyéb adóalany

94 Külföldi diplomáciai, konzuli testület

- 941 Külföldi diplomáciai, konzuli testület

95 Gesztorönkormányzat, társulás

- 951 Gesztorönkormányzat, társulás

Központi Statisztikai Hivatal
Pécsi Igazgatósága

STATISZTIKAI TÁJÉKOZTATÓ

Baranya megye

2006/2

Pécs, 2006. szeptember 8.

© Központi Statisztikai Hivatal
Pécsi Igazgatóság, 2006

ISSN 1787-8357

Igazgató:
dr. Horváth József

Tájékoztatási osztályvezető:
dr. Németh Zsolt

Készítették:
Bálint Lajos
Berettyánné Halas Judit
Fritz János
Horváthné Takács Ibolya
Molnár Györgyné
Nyakacska Mária

*Másodlagos publikálás csak a forrás megjelölésével, adatok átadása
csak a KSH Pécsi Igazgatósága engedélyével történhet!*

A KSH Pécsi Igazgatósága kiadványai
megrendelhetők, megvásárolhatók:
Pécs, József Attila u. 10/A. Telefon: 72/533-300 Telefax: 72/533-333

KSH az interneten: www.ksh.hu

TARTALOM

TARTALOM.....	3
MEGJEGYZÉSEK.....	4
JELMAGYARÁZAT	4
A GAZDASÁG ÉS AZ ÉLETKÖRÜLMÉNYEK JELLEMZŐI	5
1. Összefoglalás	5
2. Mezőgazdaság	6
3. Ipar	10
4. Építőipar	13
5. Kiskereskedelem és vendéglátás	13
6. Kereskedelmi szálláshelyek	14
7. Gazdasági szervezetek	16
8. Beruházás	18
9. Népeség, népmozgalom.....	19
10. Foglalkoztatottság, keresetek.....	19
11. Munkanélküliség.....	21
12. Lakásépítés	23
13. Közlekedési balesetek.....	24
14. Bűnözés	24
TÁBLÁZATOK.....	27
MÓDSZERTANI MEGJEGYZÉSEK.....	59
FÜGGELÉK	67

MEGJEGYZÉSEK

A tárgyidőszakra vonatkozó adatok előzetesek, a korrekció miatt az év folyamán módosulhatnak. A végleges éves adatokat a megye/Budapest évkönyvében közöljük.

A százalék- és viszonyszámok számítása kerekítés nélküli adatokból történt.

Az adatok és a megoszlási viszonyszámok kerekítése egyedileg történt, ezért a részadatok összegei eltér(het)nek az összesen adatoktól.

A népességre vetített mutatókat lakónépességi adatok alapján számítottuk.

JELMAGYARÁZAT

- + Előzetes adat.
- A megfigyelt statisztikai jelenség nem fordult elő.
- .. Az adat nem ismeretes.
- ... Nem közölhető adat.
- X A mutató nem értelmezhető.
- 0 A mutató értéke olyan kicsi, hogy kerekítve zérust ad.

A GAZDASÁG ÉS AZ ÉLETKÖRÜLMÉNYEK JELLEMZŐI

1. Összefoglalás

2006. május 31-én a Dél-Dunántúl **mezőgazdasági hasznosítású területe** mintegy 833 ezer hektárt tett ki, ahol a 691 ezer hektár agrártermelők művelésében álló szántónak mindössze 2%-a volt vetetlen. Ezzel az alacsony aránnyal a térség a régiók sorában a legelső helyen állt. A vetett szántó legnagyobb részét (78%-át) az idén is – az országost meghaladó arányban – a gabonafélék foglalták el, amelyeken belül a kukorica és a búza aránya volt a legjelentősebb. A gabonafélék mellett régiókban továbbra is a napraforgó, a repce és a szójabab számított a legjelentősebb szántóföldi kultúrának.

A kalászos gabonák Baranya megyei betakarítása – a földművelésügyi hivatal tájékoztatása szerint – július 24-ig fejeződött be. Az előzetes jelentések szerint az idei termésátlagok a zab kivételével valamennyi kalászosnál alatta maradnak a tavalyiaknak, miközben a kenyérgabonák össztermésének 80%-a malmi minőségű volt. A kalászosokkal szemben a kukorica és a napraforgó termésátlagai előreláthatólag meg fogják haladni a tavalyi szintet.

A megye **ipari teljesítménye** az első félév során csak csekély mértékben gyarapodott. A legalább 5 főt foglalkoztató vállalkozások megyében működő telepei által a hat hónap során előállított ipari termelés értéke összehasonlítható áron számítva 0,8%-kal volt több az egy évvel korábinál. Az egy lakosra jutó ipari termelés értéke – 347 700 forint – nem érte el az országos átlag négytizedét és továbbra is a legalacsonyabb az ország megyéinek fajlagos mutatóértékei közül.

Az **építőipari termelés** volumene az egy évvel korábbi élénk növekedést követően idén is közel 10%-kal gyarapodott. Hátterében elsősorban az egyéb építmények építésének jelentős (27%-os) növekedése állt, az épületek építésével összefüggő teljesítmények ugyanis mindössze 3%-kal bővültek.

2006. március 31-én a **kiskereskedelmi üzletek** száma 6543 volt, ami 0,9%-kal haladta meg az előző év hasonló időszakának mennyiségét. **Vendéglátóhely**ből 2291 üzemelt a megyében az év első negyedévének végén, ebből 1098-at működtettek egyéni vállalkozók. A megelőző évhez viszonyítva a vendéglátóhelyek száma 3,1%-kal, az egyéni vállalkozók által működtetetté 2,1%-kal emelkedett.

Baranya megyébe 2006 első félévében 119 ezer vendég érkezett, akik 263 ezer vendégéjszakát tölthettek el a megye **kereskedelmi szállásain**. A vendégek száma 2005 első félévéhez képest 2,1%-kal, a vendégéjszakáké 2,2%-kal csökkent. A vendégek és a vendégéjszakák tekintetében tapasztalt visszaesés ellenére a kereskedelmi szálláshelyek bruttó szállásdíjbevétele 14,4%-kal haladta meg az egy évvel korábbi időszak eredményét.

A **gazdasági szervezetek** száma összességében alig változott, inkább a különböző gazdálkodási formák közötti átrendeződés érzékelhető.

A megyei székhelyű **gazdasági szervezetek új beruházásainak** egy lakosra jutó értéke – 76 700 forint – alig több mint hattizede volt az országos értéknek, 95%-a a 19 megye átlagának. A félév során az iparban valósult meg az összes beruházásnak több mint a fele (53%-a), nagyobb hányad, mint tavaly ugyanebben az időszakban (44%), ami elsősorban az élelmiszeriparban és a gépiparban végbement fejlesztések eredménye.

Az év első hat hónapja során 3,3%-kal gyarapodott a **születések** száma, ugyanakkor 5,5%-kal kevesebben hunytak el, mint az előző év hasonló időszakában. E két folyamat együttes hatására az országoshoz hasonló mértékben lassult a **népességfogyás** üteme: a megye lakosságának a természetes népmozgalomból származó 797 fős fogyása mindössze négyötöde volt a tavalyinak.

A Baranya megyei székhelyű megfigyelt szervezeteknél 2006 első felében átlagosan **közel 91 000 fő állt alkalmazásban**, 0,2%-kal kevesebb mint egy évvel korábban. Az alkalmazásban állók mintegy kétharmadát foglalkoztató versenyszférában valamelyest (0,2%-kal) nőtt a létszám az előző évihez képest, az egyharmad részt foglalkoztató költségvetési szerveknél 0,5%-os létszámcsökkenés mutatkozott.

A teljes munkaidőben foglalkoztatottak **havi bruttó átlagkeresete** 147 600 Ft volt, mintegy 7%-kal több mint az előző év azonos időszakában. A **havi nettó átlagkereset** 100 000 Ft volt, 7,9%-kal több az egy évvel ezelőttinél. A megyei átlagjövedelem reálértéke 5,2%-kal emelkedett.

A Baranya Megyei Munkaügyi Központ adatai alapján 2006 júniusának végén a megye kirendeltségein **19 529 munkanélkülit**, illetve álláskeresőt tartottak nyilván, 2,9%-kal kevesebbet az egy évvel korábinál.

A munkanélküliek gazdaságilag aktív népességhez viszonyított aránya az egy évvel korábbi 12,8%-ról 12,3%-ra mérséklődött.

A regisztrált munkanélküliek közel 9%-a **pályakezdő** volt, zárónapi létszámuk 1714 főt tett ki, amely mintegy 4%-kal maradt el az egy évvel korábitól.

A **lakásépítés** – az országos csökkenéssel szemben – 5%-kal élénkült az előző év azonos időszakához képest. Az építetőkörben megszűnt a magánereő vezető szerepe és erősödött a gazdasági szervezeteké.

A megyében 329 **baleset** történt, amelyekben 449 személy sérült meg. A balesetek száma 7,6%-kal, a balesetet szenvedett személyek száma 11,8%-kal csökkent a tavalyi év azonos időszakához képest. A megye közútjain 21-en veszítették életüket, éppen annyian, mint egy évvel korábban. A súlyosan megsérült személyek száma 154-ről 133-ra csökkent.

Az év első felében 9326 **bűncselekmény** vált ismertté, amely közel harmadával több az előző év hasonló időszakánál, ugyanakkor a bűnelkövetők száma 2%-kal mérséklődött.

2. Mezőgazdaság

A Dél-Dunántúl 2006. május 31-én az ország 5817 ezer hektáros **mezőgazdasági hasznosítású területéből** mintegy 833 ezer hektárt mondhatott a magáénak, ahol az országos helyzethez hasonlóan a művelési ágak szerinti földhasználat – a gyepet leszámítva – csak minimálisan változott az előző évhez képest. A mezőgazdasági területen belül a szántó aránya a régióban 84%-ot tett ki, az országosnál 6 százalékponttal többet.

A mezőgazdasági hasznosítású terület művelésével kapcsolatban mindenekelőtt azt kell kiemelni, hogy míg ezen belül országosan 18% volt azon területek hányada, amelyek nem álltak agrártermelők művelésében (MÁV-hoz, nemzeti parkokhoz, vízügyhöz, honvédséghez, egyházakhoz, stb. tartozó területek), addig a Dél-Dunántúlon ez az arány 3% volt. A fennmaradó terület felét régiós szinten egyéni gazdaságok, 47%-át pedig gazdasági szervezetek művelték. Országosan az agrártermelésbe bevont mezőgazdasági területnek a 45%-a egyéni gazdaságok kezelésében állt, míg a gazdasági szervezetek részesedése 38% volt.

Valamennyi művelési ágat tekintve május végén a régióban az egyéni gazdaságok aránya inkább a kézimunka-igényesebb ágaknál – azaz szőlőnél, gyümölcsösnél, gyepnél és konyhakertnél – volt a meghatározóbb, miközben a gazdasági szervezetek súlya a szántónál, az erdőnél és a halastónál bizonyult dominánsnak. (Országosan ettől annyiban tért el a helyzet, hogy ott az egyéni gazdálkodók szántóból való részesedése is meghaladta a gazdasági szervezetekét.) Ezzel együtt mind a régióban, mind országosan a gazdasági szervezetek által használt mezőgazdasági területen belül a szántó részaránya jóval meghaladta az egyéni gazdaságok mutatóját.

A mezőgazdasági terület művelési ágak szerinti megoszlása, százalék
2006. május 31.

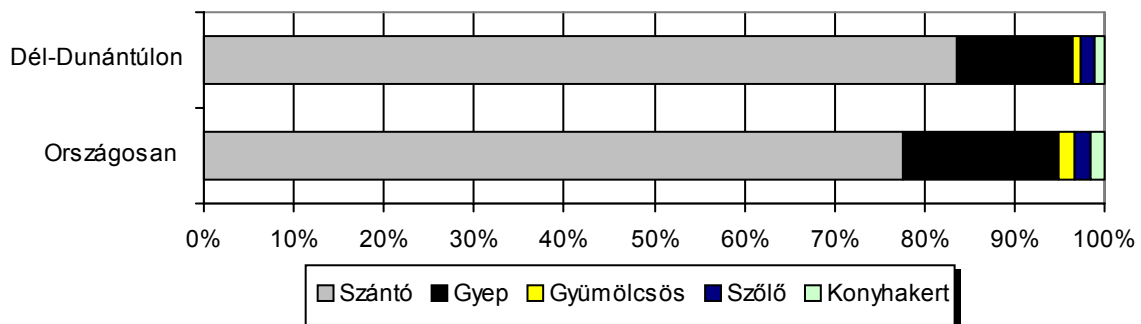

2006. május 31-én a Dél-Dunántúlon a mezőgazdasági termelők művelésében álló szántón belül a **vetetlen terület** aránya alig 2% volt, amely mutatóval a térség a régiók sorában a legelső helyen állt. (Országosan a szántóterületnek 6%-a maradt vetetlenül, ami főként azzal magyarázható, hogy a tavaszi belvizek miatt sok helyen késtek a talaj-előkészítési és a vetési munkálatok. Régióinkban az ár- és belvíz a területnek csak kis részét érintette.) A vetetlen szántó aránya az ország régiói közül – nem számítva a Budapestet magába foglaló Közép-Magyarországot – Észak-Magyarországon és Észak-Alföldön volt a legnagyobb (10,8 , illetve 10,6%).

A **dél-dunántúli vetésszerkezetet** a korábbi évekhez hasonlóan továbbra is a gabonaféléknek az országosnál nagyobb súlya jellemezte, amely arány idén májusban a bevetett szántón belül 78%-ot tett ki, szemben az országos szinten regisztrált 69%-kal. A gabonafélék közül a két legmeghatározóbb növénynek most is a kukorica és a búza számított, és e kultúrák a régió növénytermesztéssel hasznosított szántóterületének a 46%-ára, illetve több mint ötödére terjedtek ki. Országosan a kukorica vetésterülete arányában jóval kisebb (29,4%) volt a dél-dunántúli értékénél, míg a búzáé azt valamivel meghaladta (26,3%).

A gabonafélék mellett régióinkban és országosan is a legjelentősebb szántóföldi kultúrának továbbra is a napraforgó számított, amely Dél-Dunántúlon a bevetett szántóterület 8, országosan pedig annak 13%-ára terjedt ki. Régióinkban az idén a napraforgó után – attól nagyságrendben elmaradva – a legjelentősebb területi súlya a repcének, a szójababnak, a lucernának és a silókukoricának volt. (Országosan némileg más volt a sorrend: a napraforgó után a lucerna, majd a repce, illetve a silókukorica következett.)

A repce vetésterülete az elmúlt évekbeni régiósan és országosan is folyamatosan nőtt. Ez főként az Európai Unió növekvő biodízel igényére vezethető vissza, amihez a legfontosabb alapanyagot a repce szolgáltatja. A szójával kapcsolatban, amelynek dél-dunántúli vetésterülete az utóbbi években szintén jelentősen felfutott, azt kell kiemelni, hogy a térség termelésére olyan vertikum jelenléte jellemző, amely integrátori hálózatot működtetve átfogja a termékpálya egészét. (Idén májusban is a Dél-Dunántúlon koncentráldott a szója országos vetésterületének több mint a fele.)

A szektorális különbségeket tekintve fontos kihangsúlyozni, hogy régióinkban az egyéni gazdaságok által bevetett szántóterületen belül az idén is magasabb volt a gabonafélék és ezen belül a kukorica aránya, mint a gazdasági szervezetekben, amelyek mutatói viszont a napraforgó, a repce, a szója, a silókukorica, a lucerna és a cukorrépa vonatkozásában voltak nagyobbak.

A főbb gazdálkodói csoportok vetésszerkezete
2006. május 31.

Megnevezés	A gazdasági szervezetek		Az egyéni gazdaságok	
	vetésterületének megoszlása, százalék			
	Dél-Dunántúlon	országosan	Dél-Dunántúlon	országosan
Gabonafélék ^{a)}	72,2	63,4	83,8	73,0
Ezen belül: kukorica	40,2	25,5	52,4	32,4
búza	22,5	28,3	20,3	24,7
Napraforgó	9,3	13,0	7,0	12,6
Repce	4,3	5,7	1,6	1,9
Cukorrépa	1,2	2,0	0,1	0,7
Silókukorica	2,8	3,8	0,2	0,7
Lucerna	2,3	4,0	1,3	3,3
Szója	3,9	1,5	1,6	0,4
Egyéb növények	4,0	6,6	4,5	7,5
Összesen	100,0	100,0	100,0	100,0

a) Kölesmag, cirokmag, pohánka és rizs nélkül.

A kalászos gabonák Baranya megyei betakarítása – a földművelésügyi hivatal tájékoztatása szerint – július 24-ig befejeződött. Az előzetes jelentések szerint az idei termésátlagok a zab kivételével valamennyi kalászosnál alatta maradnak a tavalyiaknak. A kenyérgabonáknál azonban az elmúlt évinél kisebb terméseredményt jelentősen ellensúlyozza, hogy míg tavaly az össztermésnek csak 44%-a volt malmi minőségű, addig az idén ez az arány eléri a 80%-ot. Mindezen túl a megyei gabonaágazat számára az is kedvező volt, hogy nem voltak tárolási problémák, sőt sok esetben a tábláról történt az értékesítés.

A kukorica és a napraforgó termésátlaga – a megyei földművelésügyi hivatal közlése szerint – előreláthatólag meg fogja haladni a tavalyi szintet.

A gazdálkodás 2006 első félévi rentabilitása szempontjából ki kell emelni, hogy az adott időszakban az agrártermékek országos termelői árszintje – elsősorban a tavalyi viszonylag gyenge termés következtében – 5,7%-kal magasabb volt az egy évvel korábbinál. (2005 első félévében 2004 hasonló időszakához képest még 10,5%-os árszínvonal csökkenést regisztráltak.) A növényi termékek árszintje az idén mintegy tizedrészével nőtt 2005 első félévéhez képest, miközben kismértékben emelkedett az élőállatok és állati termékek ára is. A tavalyi év első hat hónapjához képest a mezőgazdasági termelői árszínvonal a gabonaféléknél és a burgonyánál emelkedett a legjobban.

A mezőgazdasági termékek termelői árainak országos indexei

(előző év azonos időszaka = 100,0)

Megnevezés	2005. január–június	2006. január–június
Gabonafélék (vetőmaggal)	59,5	109,8
Ipari növények	100,8	98,3
Friss zöldségek	103,0	113,4
Virágok	99,9	99,1
Burgonya	49,9	158,8
Gyümölcsfélék	104,1	109,2
<i>Növényi és kertészeti termékek összesen</i>	<i>77,7</i>	<i>110,3</i>
Élőállatok összesen	107,8	101,4
Vágómarha	123,4	116,5
Vágósertés	114,0	102,1
Vágóbaromfi	97,8	96,4
Állati termékek összesen	101,6	100,4
Nyerstej	105,5	97,4
Étkezési tyúktojás	95,7	108,7
<i>Élő állatok és állati termékek összesen</i>	<i>105,4</i>	<i>101,0</i>
Összesen	89,5	105,7

A gazdálkodók esélyeit ugyanakkor rontotta, hogy a mezőgazdasági termeléshez felhasznált termékek és szolgáltatások elmúlt félévi országos árszínvonala az előző év azonos időszakához képest 4,0%-kal nőtt. (2005 első hat hónapjában még a mezőgazdasági ráfordítások 1,9%-os csökkenését tapasztalták 2004. január– júniusához képest.) Az idei év első félévében valamennyi mezőgazdasági ráfordítás ára nőtt 2005 azonos időszakhoz képest, azonban a legnagyobb mértékű növekedést a műtrágyánál és a vetőmagnál regisztrálták.

A termelői árszínvonal és a ráfordítások egyenlegét tekintve az elmúlt félévben 1,6%-kal nyílt az agrárrolló a tavalyi év azonos időszakához képest.

A mezőgazdasági ráfordítások országos indexei és az agrárrolló

(előző év azonos időszaka = 100,0)

Megnevezés	2005. január–június	2006. január–június
Vetőmag	94,2	110,0
Energia	110,3	107,4
Műtrágya	99,6	112,9
Növényvédő szerek	102,0	100,2
Állatgyógyászati költségek	105,9	105,1
Takarmány	82,4	100,0
Gépfenntartási költségek	104,4	101,7
Épületek fenntartása és javítása	102,8	104,2
Egyéb költségek	106,0	103,5
<i>Folyó termelőfelhasználás összesen</i>	<i>96,9</i>	<i>103,7</i>
Gépek	106,6	105,4
Épületek	103,4	106,1
Egyéb	103,8	105,8
<i>Mezőgazdasági beruházások összesen</i>	<i>105,1</i>	<i>105,7</i>
Összesen	98,1	104,0
Agrárrolló	91,2	101,6

3. Ipar

Az ipari teljesítmények **országosan** kedvezően alakultak. A termelés volumene 2006 első félévében a vállalkozások teljes körére számítva 10%-kal nőtt az egy évvel korábbihoz képest. Hasonló mértékben gyarapodott e körben az értékesítés árbevételének összehasonlítható áron számított értéke is, amelyet elsősorban az export élénkebb, 14%-os növekedése alakított, de országosan a hazai piacokon realizált árbevétel is 5%-ot némileg meghaladó mértékben nőtt. A vállalkozások teljes körén belül a legalább 5 főt foglalkoztatóknál 10,4%-os, a legalább 50 főt foglalkoztatóknál pedig 10,6%-os termelés-növekedést regisztráltak.

A **Dél-Dunántúl** ipari teljesítménye – akárcsak egy évvel korábban, és az ország hét régiója között egyedülállóan – csökkent. A legalább 5 főt foglalkoztató vállalkozások régióbeli telepeinek első félévi termelése 7%-kal maradt el a tavaly ilyenkoritól. Ezt elsősorban a Somogy megyei csaknem 18%-os visszaesés idézte elő, azonban a régióhoz tartozó további két megyében is nagyon csekély, egy százalékon belüli volt a növekedés mértéke.

Baranya megye ipari teljesítménye az első félév során – az elmúlt év hasonló időszakához hasonlóan – csak csekély mértékben gyarapodott. **A legalább 5 főt foglalkoztató vállalkozások megyében működő telepei** által a hat havi ipari termelés értéke 138,5 milliárd forint volt, összehasonlítható áron számítva 0,8%-kal több az egy évvel korábbinál. A féléven belül a második negyedév teljesítményváltozása volt kedvezőtlen, amikor is az első negyedévet jellemző 2,3%-os termelésgyarapodást az egy évvel korábbitól némileg (0,3%-kal) elmaradó termelés követett.

Az ország fővároson kívüli 19 megyéje közül a félév során négyben következett be csökkenés (közülük is a somogyi volt a legerőteljesebb). A másik két szerény növekedésű dél-dunántúli megyén kívül további öt megyében 3,8–9,6%, nyolcban pedig 10%-ot meghaladó termelés-növekedést regisztráltak.

Baranya egy lakosára idén 347 700 forint **ipari termelési érték** jutott, a hasonló vállalkozói körre számított országos érték nem egészen négytizede (38,5%-a). Ezzel a mutatóértékkel – akárcsak az első negyedévben – az utolsó helyen állt a megyék csökkenő sorrendjében. (Nagyon jelentős egyébként a megyék mutatóértékének különbsége: az első helyen álló Komárom-Esztergom megye előnye a baranyai mutatóhoz képest csaknem 12-szeres.) S mivel a régióhoz tartozó másik két megye is az utolsó harmadban helyezkedett el, a sort a régiók között is a Dél-Dunántúl zárta.

A termelésváltozás a fenti szervezeti körre jellemzőnél valamelyest kedvezőbb volt **a legalább 50 fős vállalkozások adatainak székhely szerinti összesítése alapján**, az első félévben előállított 129,5 milliárd forint **ipari termelés** – összességében szám szerint változatlan, de összetételében néhol cserélődő szervezeti kör mellett – 4,5%-kal múlta felül az egy évvel korábbit. Ezen belül a teljesítmények zömét adó két nemzetgazdasági ág közül a villamosenergia-, gáz-, gőz-, vízellátás csaknem 9%-kal, a feldolgozóipar közel 3%-kal növelte a termelés volumenét. A feldolgozóipari ágazatok teljesítményének változásában meglehetősen nagy különbségek voltak.

- A megyében a két legerőteljesebb feldolgozóipari ág az élelmiszer, ital, dohány gyártása, illetve a gépipar. Közülük az előbbi termelése – elsősorban szervezeti változás következtében – csaknem 15%-kal visszaesett, míg az utóbbi több mint 38%-os növekedést regisztrálhatott.
- A további feldolgozóipari ágak közül a már tavaly is romló piaci környezetben tevékenykedő textiliparban 23%-kal, a vegyiparban a felére esett vissza a termelés volumene, amelyet ugyancsak keresletcsökkenés következtében kialakult gazdasági visszaesés és felszámolás idézett elő. A fel nem sorolt feldolgozóipari ágak ugyanakkor jelentős, 13–48% közötti termelésnövekedést értek el.

A termelés változásával összefüggésben 2006-ban a termelési érték alapján nőtt az energiaszektor részaránya az egy évvel korábbihoz képest, a feldolgozóipar ellenében. A feldolgozóiparon belül viszont jócskán megcsappant az élelmiszeripari és az amúgy is meglehetősen szerény vegyipari részesedés, míg a gépiparé erősödött.

Az ipari teljesítmények gyarapodása a foglalkoztatottak csökkenő száma mellett ment végbe. A legalább 50 fős szervezeteknél az első félévben átlagosan **alkalmazásban állók száma** 17 196 fő volt, csaknem 7%-kal kevesebb mint tavaly ugyanebben az időszakban. A legnagyobb mértékű – 10–20% közötti – létszámcsökkenés azokban a feldolgozóipari ágazatokban következett be, ahol a termelés is leginkább megcsappant, nevezetesen az élelmiszer-, a textil-, és a vegyiparban. Három, a teljesítményekben jelentősen gyarapodó ágazat foglalkoztatási helyzete javult, mégpedig a fémalapanyag és fémfeldolgozási termék gyártásáé, a gépiparé, valamint a máshova nem sorolt feldolgozóiparé. A foglalkoztatás alapján mért ágazati szerkezetben a két nagy nemzetgazdasági ág, a villamosenergia-, gáz-, gőz-, vízellátás és a feldolgozóipar részaránya nem változott lényegesen. Az utóbbi nemzetgazdasági ágon belül azonban ez esetben is visszaesett az élelmiszeriparban, és gyarapodott a gépiparban foglalkoztatottak részesedése. A tevékenység munkaerő-igényességének eltéréseiből fakadóan azonban továbbra is nagy a különbség a termelésben és a foglalkoztatásban betöltött szerep között: amíg az élelmiszeripar és az energiaipar a termelésből részesedik nagyobb hányaddal, addig a textilipar, a fafeldolgozással foglalkozó területek, a vegyipar és némileg a gépipar is a foglalkoztatásban tölt be nagyobb szerepet.

A gazdasági ágak és feldolgozóipari ágazatok iparon belüli részaránya a termelés és a foglalkoztatottság alapján *
I. félév

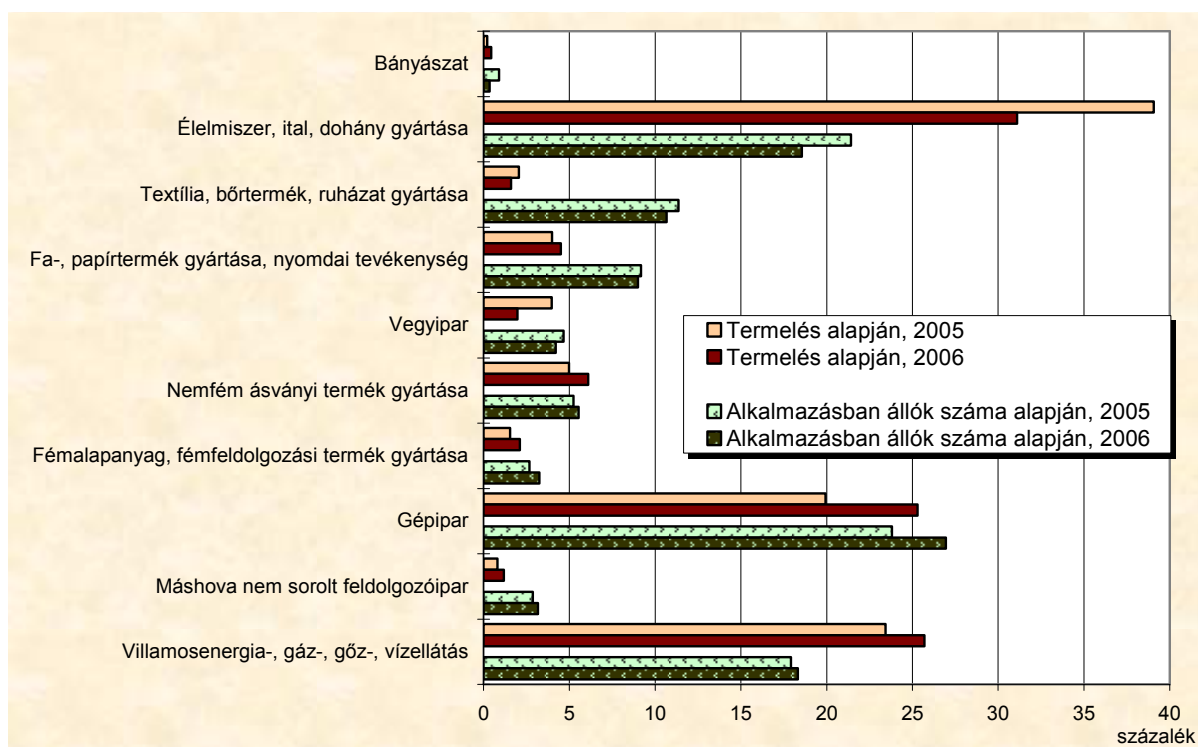

* A legalább 50 főt foglalkoztató ipari vállalkozások székhely szerinti adatai alapján.

A legalább 50 főt foglalkoztató ipari vállalkozások összes értékesítési árbevétele az első félévben 177,1 milliárd forintot tett ki, összehasonlítható áron számítva 2,4%-kal többet mint tavaly ugyanebben az időszakban. A csekély mértékű gyarapodást az eladások valamivel több mint egynegyedét kitevő export 23%-os növekedése tette lehetővé, a belföldi piacokon realizált árbevétel összehasonlítható áron számítva ugyanis – az országos növekedéssel ellentétben – 3%-ot meghaladóan mérséklődött. A villamosenergia-, gáz-, gőz-, vízellátás csupán belföldre irányuló értékesítési árbevételének gyarapodása szerényebb volt a termelésénél. A termelés és az összes értékesítés változásában a feldolgozóiparban lényeges eltérés nem volt, de az értékesítési irányok szerinti változás a gazdasági ág összességében, és az egyes feldolgozóipari ágakban is jelentős eltérést mutatott.

- A csökkenő összértékesítést regisztráló ágak közül mind belföldön, mind az exportban jelentősen visszaesett az élelmiszeripar és a vegyipar értékesítési árbevétele, míg a textilipar hazai eladásainak szerény növekedése nem tudta kompenzálni az exportban bekövetkezett jelentős visszaesést.
- A növekvő értékesítési árbevételű feldolgozóipari ágak közül a gépipar és a máshova nem sorolt feldolgozóipar jelentős belföldi árbevétel-csökkenését kompenzálta a exportárbevétel számottevő növekedése, a további három ágazatban pedig mind a hazai, mind az exportpiacról származó bevételek jelentős mértékben gyarapodtak.

A kivitel élénkülése ellenére is mindössze 26%-ot ért el az első félévben az ipari értékesítésen belül az export aránya. Külföldi piacokon az iparon belül a megyében csak a feldolgozóipar jelent meg, ahol az árbevétel csaknem fele (48,9%-a) exportból származott. Az ágazatok közül a nemfém ásványi termék gyártása és az élelmiszeripar területén a legszerényebb a kivitel aránya, azonban ez utóbbi feldolgozóipari ág – jelentős gazdasági súlyánál fogva – még így is a második legnagyobb exportörnek számít a megyében.

Az értékesítés néhány mutatója*
2006. I. félév

Megnevezés	Értékesítés összes árbevétele, millió Ft	Ebből: az export aránya, %	A belföldi értékesítés	Az export	A belföldi értékesítés	Az export
			indexe ^{a)} , %		iparon belüli megoszlása, %	
Bányászat	560	–	220,6	–	0,4	–
Élelmiszer, ital, dohány gyártása	41 477	16,1	88,0	88,8	26,6	14,4
Textília, bőrtermék, ruházat gyártása	2 028	78,3	106,0	66,7	0,3	3,4
Fa-, papírtermék gyártása, nyomdai tevékenység	5 548	61,5	101,7	111,7	1,6	7,4
Vegyipar	2 550	55,0	38,8	73,5	0,9	3,0
Nemfém ásványi termék gyártása	7 440	10,6	120,6	122,3	5,1	1,7
Fémalapanyag, fémfeldolgo- zási termék gyártása	2 565	44,0	160,3	129,0	1,1	2,4
Gépipar	31 234	95,4	67,8	146,5	1,1	64,6
Máshova nem sorolt feldolgozóipar	1 507	90,4	65,2	169,7	0,1	3,0
Feldolgozóipar összesen	94 350	48,9	89,6	123,0	36,8	100,0
Villamosenergia-, gáz-, gőz-, vízellátás	82 215	–	101,0	–	62,8	–
Ipar összesen	177 125	26,0	96,7	123,0	100,0	100,0

*A legalább 50 főt foglalkoztató vállalkozások székhely szerinti adatai alapján.

a) Összehasonlítható áron számítva, 2005. I. félév = 100,0

A megyei exporthányad lényegesen szerényebb volt a hasonló vállalkozói körben országosan jellemző csaknem hattizedes átlagnál. A megyék közül csupán két megyében volt ennél alacsonyabb a kivitel aránya, Tolnában (22,1%) és Csongrádban (25,5%).

4. Építőipar

Az építőipari teljesítményeket a tavalyi élénk növekedés után idén szerényebb gyarapodás jellemezte. A legalább 5 főt foglalkoztató vállalkozások első félévi termelése összehasonlítható áron számítva **országosan** 1,8%-kal haladta meg az egy évvel korábbit. Nem volt jelentős a különbség az építménycsoportok teljesítményének változásában, az épületek építésében 2,5%-os, az egyéb építmények építése területén 1,1%-os termelés-növekedést regisztráltak.

Az országos termelés alig több mint 5%-át teljesítő **dél-dunántúli** székhelyű vállalkozások termelési volumene mintegy 3%-kal alacsonyabb volt, mint az elmúlt év hasonló időszakában, az épületek építésének 4, az egyéb építmények építésének valamivel több mint egy százalékos mérséklődése következtében. Az ország hét tervezési-statisztikai régiója közül ezen kívül még Közép-Magyarországon és Dél-Alföldön regisztráltak (2–3% közötti) csökkenést. Legélénkebb (csaknem 33%-os) növekedés a közép-dunántúli térségben következett be, de jelentős volt az észak-magyarországi közel 12%-os termelésnövekedés is. A dél-dunántúli térség megyei közül csupán a baranyai székhelyű építőipari vállalkozások teljesítménye nőtt, Somogy megyében 13%-ot meghaladó, Tolnában 8%-ot megközelítő termelés-csökkenés következett be.

Baranya megye első félévi építőipari termelése a legalább 5 főt foglalkoztató vállalkozások székhely szerinti adatai alapján közel 12,6 milliárd forint volt, s – az egy évvel korábbi élénk, 22%-ot meghaladó növekedés után – az idén is viszonylag jelentősen, csaknem 10%-kal gyarapodott. A kedvező eredmény elsősorban az egyéb építmények építésében megvalósult 27%-os javulás következménye, az épületek építése ugyanis szerényebb, nem egészen 3%-os termelésnövekedést könyvelhetett el. Az előbbi építménycsoport teljesítménye azonban még így is csak közel egyharmada volt a megye építőipari teljesítményének.

Az egyéb építmények építésében látszanak kedvezőbb lehetőségek az időszak végi megrendelések alapján is. A június végi **szerződésállomány** közel 8,4 milliárd forint volt, összehasonlítható áron számítva 32%-kal több mint tavaly ugyanebben az időszakban. A megrendeléseknek több mint a fele – az egy évvel korábbinak 2,4-szerese – egyéb építmények építésére szolt, míg az épületek építésére kötött szerződések összehasonlítható áron számított értéke 12%-kal csökkent.

A megye **egy lakosára jutó építőipari termelés** az I. félévben 31 500 forint volt, az országos 56 800 forintnyi átlag 55%-a, az ország 19 megyéje – 39 000 forintot kitevő – átlagának pedig valamivel több mint nyolctizede. A baranyai mutató értéke az ország megyei közül hatét multa felül, köztük a Dél-Dunántúlon Somogy megyéét. A régió átlaga 30 500 forint volt.

5. Kiskereskedelem és vendéglátás

A dél-dunántúli régióban 2006. március 31-én 17 698 kiskereskedelmi üzlet működött. Ebből 6543 Baranya, 6903 Somogy és 4252 Tolna megyében. Miközben Baranya megyében közel egy százalékkal nőtt, addig Somogyban 1,2%-kal, Tolnában 0,3%-kal csökkent a kiskereskedelmi üzletek száma. Így a régió egészében 17 742-ről 17 698-ra, azaz 0,2%-kal csökkent a kiskereskedelmi üzletek száma.

Magyarországon a kiskereskedelmi üzletek átlagos alapterülete 2006. március 31-én 104 m² volt, a Dél-Dunántúlon ennél 5 m²-rel kevesebb. Míg Baranya és Tolna átlagértékei megfeleltek az országban tapasztaltaknak, addig Somogy megyében jóval alacsonyabb átlag (91 m²) fordult elő.

2006. március 31-én Baranya megyében 6543 kiskereskedelmi üzlet működött, számuk 0,9%-kal haladta meg az előző év hasonló időszakának mennyiségét. Üzlettípusonkénti összevetésben 0,8%-kal 2021-re csökkent az élelmiszer és az élelmiszerjellegű vegyes üzletek száma, 1,1%-kal 4072-re nőtt a nem élelmiszer kiskereskedelmi üzletek száma. Jelentős mértékben 6,4%-kal nőtt a járműüzletek és üzemanyagtelepek száma.

A dél-dunántúli régióban 2006. március 31-én 6610 vendéglátóhely működött. Számuk 1%-kal volt magasabb, mint egy esztendővel korábban. Baranyában 3,1, Tolnában 1,8%-kal nőtt a számuk, míg Somogy megyében 0,9%-kal csökkent.

Baranya megyében az év első negyedévének végén 2291 vendéglátóhely üzemelt. Az egyéni vállalkozók által működtetett egységek száma 1098 volt. A megelőző évhez viszonyítva a vendéglátóhelyek száma 3,1, az egyéni vállalkozók által működtetetteké 2,1%-kal emelkedett.

6. Kereskedelmi szálláshelyek

Országosan 2006 első félévében a kereskedelmi szálláshelyeken regisztrált vendégek száma 1,7%-kal, az általuk eltöltött vendégéjszakáké 3,7%-kal csökkent. A belföldi vendégek száma 2,2%-kal, a hozzájuk kapcsolható vendégéjszakáké 1,5% haladta meg az előző év hasonló időszakának adatát. Számottevő csökkenés történt a külföldről érkező vendégeknél. A vendégszám 5,7%-kal, a vendégéjszakáké 7,8%-kal volt alacsonyabb mint 2005 január–júniusa között.

A Dél-Dunántúlon a vendégek száma 3,4%-kal, a vendégéjszakáké 8,5%-kal esett vissza. A külföldi vendégek száma ötödével csökkent a tavalyi évhez képest, míg a belföldiek száma alig valamelyest emelkedett. Az első félév adatai alapján Somogy megyében 5,9, Baranyában 2,1%-kal csökkent a vendégek száma, ezzel szemben Tolnában 4,9%-os javulás mutatkozott. A vendégéjszakák száma valamennyi megyében elmaradt az előző év adataitól. A számottevő visszaesés elsősorban Somogy megyének tudható be, ahol a belföldiek által eltöltött vendégéjszakák száma 7, a külföldieké 23%-kal csökkent.

Baranya megyébe 2006 első félévében 119 ezer vendég érkezett, akik 263 ezer vendégéjszakát töltek el a megye kereskedelmi szállásain. A vendégek száma 2005 első félévéhez képest 2,1%-kal, a vendégéjszakáké 2,2%-kal csökkent. A hazai vendégek száma 2,5%-kal esett vissza, míg a külföldieké nem változott. A vendégéjszakák tekintetében a külföldiekénél figyelhető meg jelentősebb, 5,5%-os visszaesés.

A vendégek és a vendégéjszakák tekintetében tapasztalt visszaesés ellenére a kereskedelmi szálláshelyek bruttó szállásdíjbevétele 14,4%-kal haladta meg az egy évvel korábbi időszak eredményét.

A szállástípusok közül csak a **szállodák** vendégforgalma alakult kedvezően. A vendégek száma megközelítette az 56 ezret, míg a vendégéjszakáké a 135 ezret, előbbi 14,5%-kal, utóbbi 11,6%-kal volt magasabb az előző év első félévének adatánál. A szállodák vendégforgalom növekedése a külföldi és a hazai vendégeknél egyaránt megfigyelhető. Az év első felében a szállodák bruttó szállásdíj bevétele meghaladta a 767 millió forintot, amely 30,5%-kal volt magasabb, mint 2005-ben.

A **panziókban** 27 ezer vendéget és 56 ezer vendégéjszakát regisztráltak. Mind a vendégek, mind a vendégéjszakák száma több mint tizedével esett vissza. Különösen a külföldiek adatai maradtak el az egy évvel korábbiakhoz képest. Az idei félévben realizált 263 milliós bruttó szállásdíj bevétel 8,6%-kal volt alacsonyabb mint 2005-ben.

Baranya megyében a vizsgált időszakban a harmadik legkeresettebb szállástípus a **turistaszállás** volt. Az év első hat hónapjában 16 ezer vendég kereste fel a megye turistaszállásait, akik 27 ezer vendégéjszakát töltek el. Mindkét adat mérsékelt visszaesésről tanúskodik. A megye turistaszállóinak bruttó szállásdíj bevétele 8,7%-kal volt magasabb mint az előző év ugyanezen időszakában.

Az **ifjúsági szállók** szinte kizárólag a hazai vendégkör elszállásolásában vettek részt. E szállástípusban volt a legalacsonyabb az átlagos tartózkodási idő (1,9 nap). A vendégek jelenlegi 11 ezer fős száma negyedével csökkent 2005 első félévéhez képest. A vendégéjszakák száma a tavalyi 26 ezerről 22 ezerre esett vissza. A szállásdíj bevétel 14,3%-kal maradt el a tavalyihoz képest.

Az **üdülők** és a **kempingek** vendégeinek száma együttesen alig haladta meg a 9 ezer főt. Összevetve a 2005-ös év adataival főleg a kempingek visszaesése szembeszökő. A vendégek száma több mint harmadával esett vissza.

Az év első felében Pécsre érkező vendégek száma 3,3%-kal, az általuk eltöltött vendégéjszakáké 3,7%-kal csökkent. A baranyai megyeszékhely idegenforgalmának további mérséklődése elsősorban a hazai vendégkör elmaradásával magyarázható, de tendenciájában aggasztóan csökkenő a külföldiek érdeklődése is. A megye második legjelentősebb üdülőhelyére Harkányba 1,8%-kal több vendég érkezett, a vendégéjszakák száma ennél mérsékeltebben javult. Szinte kizárólag a melegebb hónapokban látogatott Orfű idegenforgalma számottevően visszaesett 2005-höz képest. A vendégek száma hetedével (14%) a vendégéjszakáké hatodával (16,3%) csökkent. Villányban jelentősen javultak az idegenforgalmat jellemző alapmutatók. A vendégek és a vendégéjszakák száma hozzávetőleg ötödével (18,5 és 20,4%) volt magasabb a korábbi évhez képest. Bár a vendégek száma alapján Villányba több vendég érkezett, az eltöltött vendégéjszakák száma Komlón és Bikalon is magasabb volt. Bikal vendégforgalmában jelentős változás nem történt, míg Komlón (Sikonda) negyedével nőtt a vendégek, közel ötödével a vendégéjszakák száma.

A jelentősebb idegenforgalmú települések vendégforgalma 2006. I. félév

Település	Külföldi	Belföldi	Összes	Külföldi	Belföldi	Összes
	vendég			vendégéjszaka		
Pécs	11 751	55 251	67 002	25 289	92 146	117 435
Harkány	5 777	14 775	20 552	41 512	39 023	80 535
Orfű	120	5 636	5 756	558	11 744	12 302
Villány	443	3 856	4 299	706	5 430	6 136
Bikal	209	4 136	4 135	486	6 675	7 161
Komló (Sikonda)	72	3 655	3 727	227	7 532	7 759
Szigetvár	574	1 484	2 058	1 837	2 505	4 342
Mohács	375	1 080	1 455	1 002	2 351	3 353
Abaliget	–	1 091	1 091	–	1 992	1 992
Siklós	48	956	1 004	82	1 767	1 849

Baranya megye idegenforgalmát döntően a megyeszékhely látogatottsága és kisebb mértékben a fürdőváros, Harkány határozza meg. A megye kereskedelmi szálláshelyein történt visszaeséshez kellő magyarázattal szolgál Pécs idegenforgalmi teljesítményének elmúlt hét évben tapasztalt alakulása. A január–júniusi adatokból jól kivehető, hogy a vendégek száma 2002-ben érte el csúcspontját, azt követően folyamatos volt a visszaesés. A külföldi vendégeknél már korábban, 2000-ben elkezdődött az azóta is megfigyelhető töretlen csökkenés, aminek eredményeként 2006-ban a városba látogató külföldiek száma alig 63%-át érte el az ezredfordulósna. Az első féléves adatok alapján Pécssett 2003-ban volt a legmagasabb a vendégéjszakák száma. Az akkori 154 ezerrel szemben idén január–június között közel negyedével kevesebb, alig több mint 117 ezer vendégéjszaka került értékesítésre. A külföldiek által igénybe vett vendégéjszakák száma – ahol még erőteljesebb Pécs pozíciójának a romlása – a 2000–2006 közötti időszakban kevesebb mint kétharmadára esett vissza. Ezen a képen az sem sokat javít, hogy az idei első félévben a tavalyi év hasonló időszakával egybevetve valamelyest emelkedett a külföldi vendégek és az általuk eltöltött vendégéjszakák száma.

Pécs vendégforgalmi adatai az I. félévben

Év	Külföldi	Belföldi	Összes	Külföldi	Belföldi	Összes
	vendég			vendégéjszaka		
2000	18 690	44 437	63 127	39 054	73 335	112 389
2001	17 366	58 185	75 551	30 459	100 627	131 086
2002	15 619	71 848	87 467	28 227	120 135	148 362
2003	13 436	67 120	80 556	26 881	126 972	153 853
2004	12 308	65 811	78 119	25 891	119 269	145 160
2005	11 329	57 928	69 257	23 059	98 901	121 960
2006	11 751	55 251	67 002	25 289	92 146	117 435

Az év első felében Baranya megyébe 20 ezer külföldi vendég érkezett. Számuk alig érezhetően, mindössze 0,3%-kal nőtt 2005 első félévéhez képest. Jelentős változás a külföldi vendégek összetételében sem történt. A nagyobb létszámban érkező vendégek közül a német vendégek száma 7,4%-kal, az általuk eltöltött vendégéjszakák száma 15,7%-kal csökkent. Ennél az osztrák vendégek és vendégéjszakák száma nagyobb mértékben, az előbbinél 14,6%-kal, az utóbbinál ötödével esett vissza. Ezzel szemben különösen kedvezően alakult a cseh turisták száma. Az első féléves adatok alapján a külföldi vendégek közül a csehek alig maradtak el az osztrákoktól, míg a vendégéjszakák adatai alapján közvetlenül a németek után következnek.

7. Gazdasági szervezetek

Baranya megyei székhellyel június végén 49 910 **gazdasági szervezetet** tartottak nyilván, számuk 343-mal (0,7%-kal) több volt az egy évvel korábbinál. Ezen belül hasonló mértékben, 0,6%-kal gyarapodott a gazdasági szervezetek 92%-át adó vállalkozások, 2,5%-kal pedig a nonprofit szervezetek száma. A **vállalkozási formák között** – akárcsak országosan – átrendeződés figyelhető meg a megyében is. Az egyéni vállalkozások száma ugyanis mérséklődött, miközben a társas vállalkozásoké 2,7%-kal gyarapodott. Ez utóbbiakon belül is a kft.-k számának bővülése élénkebb (5,4%), az ugyancsak népszerű betéti társaságoké csekély mértékű (0,6%) volt, miközben a részvénytársaságok és a szövetkezetek száma kevesebb lett az egy évvel korábbinál.

A nemzetgazdasági ágak közül az ingatlanügyletek, gazdasági szolgáltatásban tartják nyilván a legtöbb vállalkozást, s számuk az utóbbi egy esztendőben is tovább növekedett. Jelentős számban található bejegyzett vállalkozások a kereskedelemben is, ahol viszont némi mérséklődés tapasztalható. Csökkent a regisztrált vállalkozások száma az iparban és a mezőgazdaságban, továbbá a szálláshely-szolgáltatás, vendéglátás, és a szállítás, raktározás, posta távközlés területén is. A szolgáltató ágak többségében ugyanakkor növekedés tapasztalható, a társas és az egyéni vállalkozások számát illetően egyaránt.

A nyilvántartott vállalkozások száma gazdasági ágak szerint
2006. június 30.

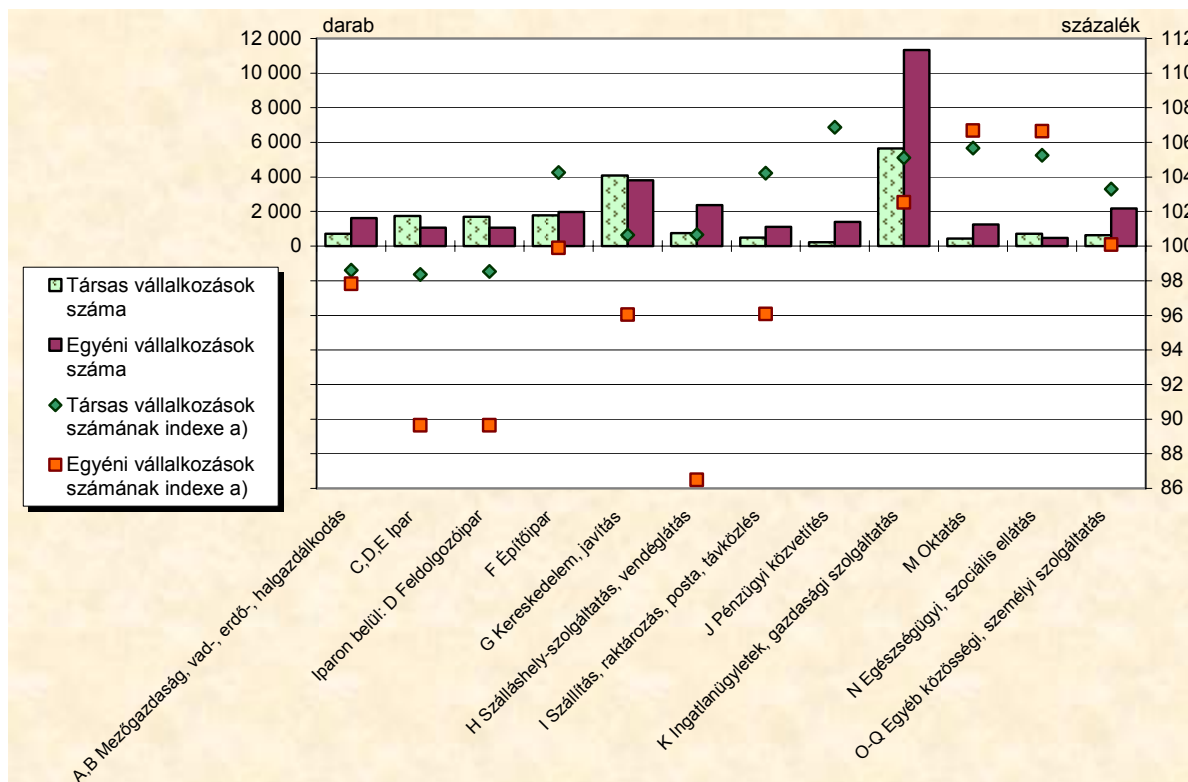

a) 2005. június 30. = 100,0%

A nyilvántartott egyéni vállalkozások között egyes gazdasági ágakban nagyon jelentős azok aránya, amelyek nem rendelkeznek vállalkozói igazolvánnyal, hanem egyéb egyéni vállalkozási formákban vannak bejegyezve (adószámmal rendelkező magánszemély, egyéb nem piaci termelés, stb.). A legjellemzőbb ilyen ágak az ingatlanügyletek, gazdasági szolgáltatás, a szálláshely-szolgáltatás, vendéglátás, valamint a mezőgazdaság. Az előbbi két ágazatban június végén az egyéni vállalkozásoknak mindössze nem egészen négytizede, utóbbiban pedig mintegy fele rendelkezett vállalkozói igazolvánnyal. A többi ágazatban ennél kevésbé elterjedtek az egyéb formák. A vállalkozói igazolvánnyal nem rendelkező egyéni vállalkozások gazdasági tevékenysége általában rendszertelenebb, sokszor csak esetleges, így gazdasági teljesítményük is szerényebb a folyamatosan működőkénel.

8. Beruházás

A **Baranya megyei székhelyű gazdasági szervezetek** első félévi új beruházásainak teljesítményértéke a vonatkozási körben* közel 30,6 milliárd forint volt, a hasonló gazdálkodói kör országos beruházásainak 2,4%-a. A **megye egy lakosára jutó új beruházás-érték** 76 700 forint volt, az országos 125 800 forintos átlag 61%-a, az ország megyéinek 80 500 forintot kitevő átlagának 95%-a. A beruházások nagyon jelentős hányada, majdnem fele fővárosi székhelyű szervezetekhez kötődött, ezért a budapesti mutatóérték kiemelkedő, az országos átlagnak 2,8-szerese volt. Az egy lakosra jutó beruházás baranyai értéke a megyék között a középmezőnyben helyezkedett el, a Dél-Dunántúlon a legmagasabb volt.

A **nemzetgazdasági ágak** közül a legnagyobb beruházó idén is a feldolgozóipar, a villamosenergia-, gáz-, gőz-, vízellátás, illetve a mezőgazdaság volt. Közülük a mezőgazdaság részesedése lényegesen alacsonyabb volt az egy évvel korábnál, még folyó áron számítva is elmaradt attól. A feldolgozóipari részarány viszont – mintegy 10 százalékponttal – 38%-ra nőtt, főként az élelmiszeripar és a gépipar növekvő fejlesztései következtében. Az ipar területén összpontosult tehát idén a baranyai székhelyű szervezetek új beruházási teljesítményeinek több mint fele (53%-a). A további nemzetgazdasági ágak az egy évvel korábbihoz nagyon hasonló mértékben részesedtek a beruházásokból, kivéve az oktatást, ahol viszont nagymértékű (6 százalékpontos) aránycsökkenés következett be.

A nemzetgazdasági ágak részesedése a beruházási teljesítményekből*
I. félév

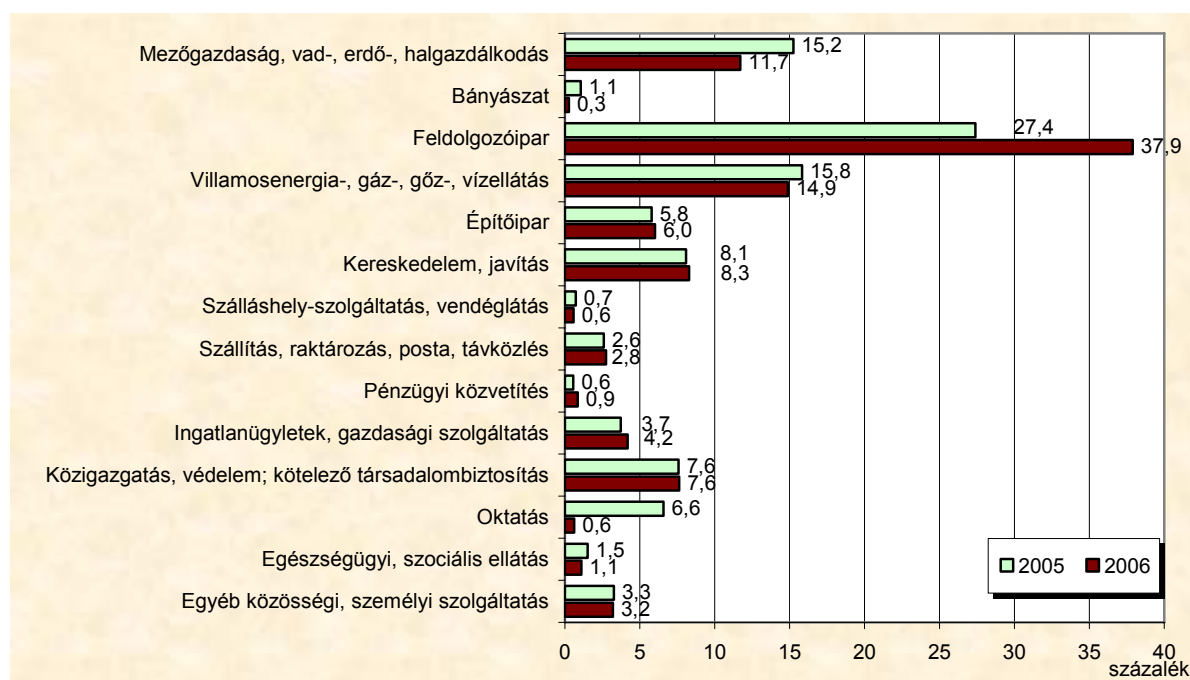

Az új beruházások anyagi-műszaki összetétele nem változott lényegesen az egy évvel korábbihoz képest. Az I. félévi teljesítményértéknek 44%-át tették ki az építési beruházásokra, 30%-át a belföldi, közel 22%-át az import gépek, berendezések, járművek beszerzésére fordított összegek.

* A vonatkozási kört részletesen a módszertani megjegyzések tartalmazzák. A kiadványban közölt beruházás-adatok a legalább 5 főt foglalkoztató vállalkozásokra, létszám-kategóriától függetlenül a költségvetési szervezetekre, valamint a kijelölt nonprofit szervezetekre vonatkoznak, székhely szerinti számbavétellel.

9. Népeség, népmozgalom

Az előzetes országos adatok szerint az év első hat hónapjában lényegesen mérséklődött a népességsökkenés üteme. A születések száma kismértékben emelkedett, az első félévben 48 149 gyermek jött a világra, amely egy százalékkal magasabb létszám az elmúlt év hasonló időszakánál. A tavaszi influenzajárvány elmaradása miatt a halálozások száma jelentős mértékben csökkent, összesen 66 411-en haltak meg, 6%-kal kevesebben mint egy évvel korábban. Mivel a születésszám emelkedése a halandóság csökkenésével párosult, az idei év első félévében regisztrált 18 262 fős természetes fogyás mindössze négyötöde volt a tavalyinak, vagyis ha kisebb ütemben is, de tovább folytatódott a népesség csökkenése. A csecsemőhalandóság hasonló mértékben fogyatkozott, az év első hat hónapja során elhunyt 248 egy éven aluli gyermek ötödével kevesebb volt a tavalyinál. A népmozgalmi folyamatok közül egyértelműen kedvezőtlen a házasságkötések számának 4,7%-os csökkenése.

A Dél-Dunántúl demográfiai folyamatai az országosnál rosszabb képet mutattak. A halandóság ugyan az országos átlaghoz hasonlóan javult, a születések száma azonban kismértékben (egy %-kal) csökkent, így a természetes fogyás is kevésbé mérséklődött. Növekedett a csecsemőhalandóság, a házasságkötések száma pedig az országosnál nagyobb mértékben, mintegy 10%-kal esett vissza.

Baranya megye népmozgalmi folyamatai közül a legörvendetesebb, hogy az év első felében (az országos átlagot meghaladó mértékben) gyarapodott a **születésszám**, az egy évvel korábbinál 3,3%-kal több, szám szerint 1832 újszülött jött a világra.

Folytatódott a **halálozások** számának csökkenő tendenciája, a januártól júniusig tartó időszakban az előző év hasonló időszakához viszonyítva 5,5%-kal kevesebben, összesen 2629-en hunytak el. E két folyamat együttes hatására az országoshoz hasonló mértékben lassult a népességfogyás üteme, a megye lakosságának a természetes népmozgalomból származó 797 fős fogyása mindössze négyötöde volt a tavalyinak.

További pozitívum, hogy harmadára csökkent a **csecsemőhalandóság**, a 2005 első félévi 12 helyett ez év első hat hónapjában 4 gyermek hunyt el egyéves kora betöltése előtt, ezer élveszületésre így 2,2 csecsemőhalott jutott, az egy évvel korábbi 6,8-del szemben.

Csakúgy mint országosan, kedvezőtlen a **házasodási** kedv további csökkenése. Ez év június végéig mindössze 695 pár állt az anyakönyvvezető elé, amely mintegy 6%-kal kevesebb az egy évvel korábbinál.

10. Foglalkoztatottság, keresetek

A legalább 5 fős vállalkozásoknál és a költségvetési intézményeknél alkalmazásban állók száma a nemzetgazdaságban 2006. január–júniusban átlagosan 2 millió 786 ezer volt, 0,1%-kal több az egy évvel korábbinál. Országosan a bruttó átlagkeresetek 7,2%-kal, a nettó jövedelmek 8,1%-kal haladták meg az egy évvel korábbit. A január–júniusi reálkereset (a fogyasztói árindex 2,6%-os növekedése mellett) 5,4%-kal nőtt a nemzetgazdaságban az előző év azonos időszakához viszonyítva.

A dél-dunántúli régióban a vizsgált időszakban az alkalmazásban állók száma 212 ezer főt tett ki, amely 1,2%-kal elmaradt az egy évvel korábbitól. A régiót tekintve a bruttó és nettó átlagkeresetek növekedése kevésbé elmaradt az országostól (7,1 illetve 7,8%-os), a reálkeresetek 5,1%-kal emelkedtek.

A Baranya megyei székhelyű megfigyelt szervezeteknél 2006 első felében átlagosan **közel 91 000 fő állt alkalmazásban**, 0,2%-kal kevesebb mint egy évvel korábban. Az alkalmazásban állók mintegy kétharmadát foglalkoztató versenyszférában valamelyest (0,2%-kal) nőtt a létszám az előző évihez képest, az egyharmad részt foglalkoztató költségvetési szerveknél 0,5%-os létszámcsökkenés mutatkozott.

A dél-dunántúli régió belül Tolnában a Baranya megyeihez hasonlóan lényegesen nem változott az alkalmazásban állók száma, a régiót jellemző jelentősebb létszámcsökkenést a Somogyban bekövetkezett számottevőbb (3%-os) fogyás eredményezte.

Baranya megyében a létszám közel kilenctizedét teljes munkaidőben foglalkoztatták, létszámuk 1,1%-kal elmaradt az egy évvel korábitól. A részmunkaidőben foglalkoztatottak száma – akik az összes alkalmazott valamivel több mint tizedét tették ki – 6,7%-kal meghaladta az előző évit. A megyében alkalmazottak közül a fizikai foglalkozásúaké (1,2%-kal) elmaradt, a szellemi dolgozóké (1,1%-kal) meghaladta az előző évi létszámot.

A **nemzetgazdasági ágak** közül a legnagyobb foglalkoztató a feldolgozóipar, ahová az alkalmazásban állók több mint 22%-a tartozott. Ezen belül is (20 és 30% közötti részaránnyal) a gépipar és az élelmiszer-, ital-, dohány gyártása, valamint (10 és 20% közötti részesedéssel) a textil-, ruházat és bőrtermék gyártás illetve a fa-, papír-termékgyártás és nyomda ágazatok voltak a legnagyobb létszámarányú területek.

A megyei foglalkoztatásban jelentős foglalkoztatotti hányad az oktatás (16%), a kereskedelem, javítás, a közigazgatás, védelem, társadalombiztosítás (11–11%) valamint az egészségügy, szociális ellátás (10%) területén mutatkozott.

Az egyes gazdasági ágak 2006. első félévi létszám alakulását növekedés és csökkenés egyaránt jellemezte. A legnagyobb emelkedés (több mint 12%-os) az építőiparban jelentkezett, a legnagyobb arányú fogyás a bányászatot érintette, az amúgy is minimális létszám közel felére esett vissza. A nagyobb létszámarányú területek közül a feldolgozóipari létszám közel 4%-kal elmaradt az egy évvel korábitól, az oktatás területén dolgozóké kevéssel (0,3%-kal) meghaladta azt.

A feldolgozóipari létszámfogyást az egyes ágazatok létszám alakulásának ellentétes irányú mozgása eredményezte. Miközben az élelmiszer-, ital-, dohánygyártást (6,8%-os), a textil-, ruházat, bőrtermék gyártást (2,6%-os) illetve a fa-, papírtermék gyártást (2,6%-os) létszámcsökkenés, addig a gépipart (2,4%-os) és a – kisebb létszámarányú – fémalapanyag, fémfeldolgozási termékek gyártását (9,8%-os) létszámnövekedés jellemezte.

Baranya megyében 2006. első felében a teljes munkaidőben foglalkoztatottak **havi bruttó átlagkeresete** 147 600 Ft volt, mintegy 7%-kal több, mint az előző év azonos időszakában. A keresetek növekedése megegyezett az országgal, nagyságát tekintve azonban attól lényegesen (több mint 20 000 Ft-tal) elmaradt. Baranyában a fizikai foglalkozásúak keresetnövekedése (7,6%) meghaladta a szellemi munkát végzőkét (5,9%), a köztük lévő jövedelemkülönbség azonban továbbra is számottevőnek mondható. A fizikai dolgozók bruttó átlagkeresete nem éri el a szellemi foglalkozásúak átlagos jövedelmének a felét.

A dél-dunántúli régió másik két megyéje közül Somogyban átlag alatti, Tolnában átlag feletti (és egyúttal a régió megyéi közül a legmagasabb) jövedelmet regisztráltak az év első felében. A bérek növekedése azonban Somogyban minimálisan (0,3%-kal) átlag feletti, Tolnában pedig (0,8%-kal) átlag alatti volt a vizsgált időszakban.

Az ágazatonkénti kereseti különbségek – a korábbi időszakokhoz hasonlóan – lényeges eltérést mutattak. A legrosszabbul fizető szálláshely-szolgáltatás, vendéglátás ágazatban illetve a legmagasabb jövedelmet biztosító pénzügyi közvetítés területén dolgozók havi jövedelme közt mintegy 128 000 Ft-os különbség mutatkozott.

A bruttó keresetek a bányászat, valamint a pénzügyi közvetítés területén elmaradtak az egy évvel korábitól, a többi ágazatban mért növekedésük egy és 11% között szóródott.

Baranya megyében a teljes munkaidőben foglalkoztatottak **havi nettó átlagkeresete** 100 000 Ft volt, 7,9%-kal több az egy évvel ezelőttnél. Mivel a fogyasztói árak 2006 első felében 2,6%-kal nőttek az egy évvel korábbihoz képest, a megyei átlagjövedelem reálértéke 5,2%-kal emelkedett.

11. Munkanélküliség

A Foglalkoztatási Hivatal adatai szerint 2006 júniusának végén Magyarországon a **nyilvántartott álláskeresők száma** közel 360 ezer főt tett ki, amely 7,3%-kal elmaradt az egy évvel korábitól. Az ország megyéinek többségében, illetve a fővárosban is létszámcsökkenés mutatkozott, a legnagyobb fogyás Vas és Komárom-Esztergom megyét valamint Budapestet jellemezte (sorrendben 18,1, 16,9 és 15,3%-os). A nyilvántartott munkanélküliek száma 3 megyében haladta meg az egy évvel korábit, Békés megyében 2,1%-kal, Somogyban 1,6%-kal, Szabolcs-Szatmár-Bereg megyében pedig 0,7%-kal.

A nyilvántartott álláskeresők gazdaságilag aktív népességhez viszonyított aránya a közép-magyarországi régióban volt a legalacsonyabb, az észak-magyarországi régióban pedig a legmagasabb. A Dél-Dunántúlon az észak-magyarországi és az észak-alföldi régiók után a harmadik legmagasabb értéket mutatta.

A Baranya Megyei Munkaügyi Központ adatai alapján 2006 júniusának végén a megye kirendeltségein **19 529 munkanélkülit**, illetve álláskeresőt tartottak nyilván, 2,9%-kal kevesebbet az egy évvel korábinál.

A dél-dunántúli régió másik két megyéje közül Somogyban 1,6%-kal nőtt, Tolnában 11,3%-kal csökkent a munkanélküliek száma. Összességében a régióban regisztráltak száma 3,2%-kal maradt el az egy évvel korábitól.

Baranya megye kirendeltségei közül Mohács és Siklós körzetében nőtt az álláskeresők száma, a többiben elmaradt az egy évvel korábitól. A legnagyobb arányú csökkenés Sellye környékét jellemezte, melynek oka elsősorban a korábbi éveket jelentősen meghaladó helyi képzéseken való részvételben kereshető.

A munkanélküliek számának csökkenése a férfiaknál 2,2%-os, a nőknél 3,6%-os volt. Ezzel a férfiak aránya valamelyest emelkedett, ők alkották a félév végén az állástalanok kicsivel nagyobb hányadát (51%-át). A korábbi időszakokhoz hasonlóan az álláskeresők többsége (85%) a fizikai foglalkozásúak közül került ki, a szakmunkások aránya 37%-os, a betanított és segédmunkásoké 21, illetve 27%-os volt, a szellemi foglalkozásúak hányada 15% körül alakult. Az elmúlt egy évben a szellemi munkakörből kikerültek száma enyhe (0,7%-os) növekedést mutatott, az apadó létszám a fizikai állományúak körét jellemezte, számuk 3,5%-kal volt kevesebb az előző évinél. Életkor tekintetében a 25 év alatti, illetve a 26–45 év közötti korcsoportban létszámcsökkenés, a 46 év felettiiek esetén növekedés mutatkozott. A legfiatalabbak száma 6,4%-kal, a középkorosztályé 4,7%-kal volt kevesebb az egy évvel korábinál, ugyanakkor a legidősebbek száma 3,5%-kal meghaladta azt. A munkanélküliek döntő hányadát továbbra is a 26–45 év közöttiek alkották (54%), a náluk fiatalabbak az álláskeresők 18%-át, míg az idősebbek a 28%-át tették ki. A regisztráltak 45%-a 8 általánost vagy annál kevesebbet végzett, a középfokú végzettségűek a munkanélküliek 51%-át alkották, a diplomások aránya 4%-os volt. Figyelemre méltó, hogy a diplomások aránya elenyésző ugyan, de az előző évhez képest számuk több mint 8%-kal emelkedett, miközben a legfeljebb általánost végzettek száma közel 4%-kal, a középfokúaké pedig mintegy 3%-kal elmaradt az egy évvel korábitól.

A munkanélküliek gazdaságilag aktív népességhez viszonyított aránya az egy évvel korábbi 12,8%-ról 12,3%-ra mérséklődött. Az országos rangsort tekintve a baranyai munkanélküliségi ráta a 6. legmagasabb. Baranya kirendeltségei közül Mohács és Siklós körzetének kivételével mindenütt javult a foglalkoztatási helyzet. A legkedvezőbb változás a sellyei kirendeltséget jellemezte, a ráta értéke 5,3%-kal alacsonyabb volt, mint az előző év júniusában. Pécs, Komló, Szigetvár és Szentlőrinc kirendeltségein a munkanélküliségi ráta 0,3 és 1,4 százalékpont közötti csökkenést mutatott. Mohács körzetében 0,5, Siklós térségében 0,2 százalékpontos növekedés következett be.

A megye kirendeltségei közül – a kedvező változás ellenére – továbbra is Sellye környéke bizonyult a leghátrányosabb térségnek, az itt élők negyede nem tudott elhelyezkedni. (Egy évvel korábban még az aktív lakosok egyharmada nem talált állást a fenti térségben.) Hasonlóan kedvezőtlen a Szigetvár környékén lakók helyzete is, az álláskeresők több mint kéttizede nem talált munkát az időszak végén. A munkanélküliek aránya továbbra is a pécsi kirendeltségen volt a legalacsonyabb, ahol minden 100 aktív lakosból közel 7 nem talált munkahelyet az időszak végén.

A regisztrált álláskeresők számának és arányának alakulása kirendeltségenként 2006. június

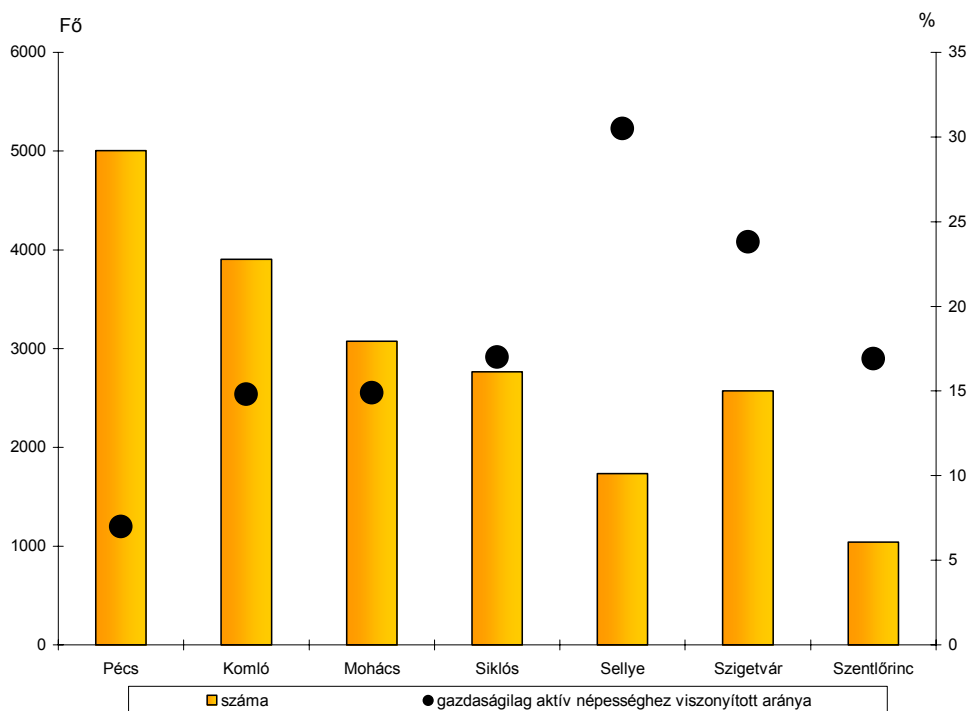

A regisztrált munkanélküliek közel 9%-a **pályakezdő** volt, zárónapi létszámuk 1714 főt tett ki, amely mintegy 4%-kal maradt el az egy évvel korábbtól. (Országosan a pályakezdő fiatalok száma a baranyainál jóval nagyobb mértékben, közel 8%-kal süllyedt.)

A **tartós munkanélküliek** száma a félév végén 5951 fő volt, 8%-kal több mint egy évvel korábban. A növekedés mellett az összetételük kedvezően alakult, miután az egy évnél régebben, de két évnél kevesebb ideje állás nélkül lévők száma nőtt erőteljesebben (14%-kal), a több mint két éve elhelyezkedni nem tudók száma jóval kevésbé (2%-kal) emelkedett.

A regisztráltak közel kétharmada volt jogosult valamilyen **ellátási formára** az időszak végén, 2%-uk munkanélküli-, 28%-uk álláskeresői járadékot kapott, 9 illetve 60%-uk álláskeresői illetve szociális segélyre volt jogosult, míg a maradék egy százalék egyéb ellátásban (álláskeresőt ösztönző juttatás, nyugdíj előtti segély, vállalkozói járadék) részesült.

A munkaerő-keresleti piacon 2006 júniusában 2784 **álláslehetőséget** tartottak nyilván, amely 30%-kal több az előző évinél. Baranyában a félév végén 1482 betöltetlen álláshelyet regisztráltak, melyek 87%-a a fizikai foglalkozásúaknak kínált munkát. Ezek 27%-ában szak-, 52%-ában betanított munkásokat, 21%-ában pedig segédmunkásokat kívántak alkalmazni a munkáltatók.

12. Lakásépítés

Magyarországon az év első felében 13 000 felépített lakás kapott használatbavételi engedélyt és közel 20 000 új lakásra adtak ki építési engedélyt. A használatba vett lakások száma 14%-kal, az újonnan felépítetteké 20%-kal kevesebb, mint 2005 I. félévében volt. Az ország régiói közül a közép-dunántúli kivételével mindenütt fogyott az elkészült lakások száma. A legjelentősebb csökkenésre Nyugat-Dunántúlon került sor, ahol a használatba vett otthonok állománya a tavaly január-júniusnak csupán 70%-át érte el. Megjegyzendő, hogy a fővárost is magában foglaló közép-magyarországi térség az első félév során is – hasonlóan az első negyedévhez – a csökkenést mutató régiók közé tartozott. Az építési kedv e településkörben 18%-kal maradt el az egy évvel korábbtól, ezen belül Budapesten valamivel erőteljesebb, 21%-os fogyás volt tapasztalható.

Dél-Dunántúlon a jelzett időszakban 944 lakást adtak át, 9%-kal kevesebbet a 2005 I. félévinél.

Baranya megyében ez év júniusának végéig 526 lakás épült, 5%-kal több mint az előző év első hat hónapjában. Ugyanakkor azonban a tavalyi 699-cel szemben ezúttal csak 567 építési engedélyt adtak ki.

A félév során felépített lakások többségét (háromnegyedét) a városokban adtak át, ezen belül 58%-ukat Pécssett. A megyeszékhelyen az átlagosnál erőteljesebb (19%-os) növekedés következett be, de azt meghaladó gyarapodás (7%) mutatkozott a többi városban is. A községekben ezzel szemben 18%-os visszaesésre került sor. A falvak közül továbbra is a pécsi agglomerációba tartozó Kozármisleny emelkedett ki, ahol az esztendő első felében 45 lakás létesült. Más oldalról említést érdemel, hogy Baranyában a 289 község közül 246-ban a félév során egyetlen lakás sem épült.

Az építetőkört illetően elmondható, hogy folytatódott a szerkezet módosulása. Megszűnt a magánérő korábbi meghatározó szerepe, a természetes személyek mellé ugyanakkora súllyal felzárkóztak a gazdasági szervezetek. A 2005 I. félévi 64%-kal szemben ezúttal a lakások 49%-a létesült természetes személyek finanszírozásából, s ugyancsak 49%-uknak viselték a költségeit az említett szervezetek, miközben egy évvel korábban még mindössze 34%-ukat építették ők. A vállalkozások jelentős szerepvállalása elsősorban Pécssett figyelhető meg, mellette még Kozármisleny, illetve Sásd említhető. E három településen található a gazdasági szervezetek által létrehozott új otthonok közel kilenctizede.

Az építetőkör módosulásával együtt járt az építések céljának változása is. A saját használatra történő építkezés (ami a magánérős építkezés jellemzője) – pontosan leképezve a fent vázolt átalakulást – 63-ról 47%-ra visszaesett, az értékesítés ugyanakkor az egy évvel korábbi 35 helyett 53%-ba vált céljává ezen beruházásoknak. Bérbeadásra ezúttal egyetlen lakást sem szántak (ez korábban sem volt jellemző), szolgálati használatra pedig – csakúgy, mint tavaly – idén is mindössze egy új otthon létesült a megyében.

A szobaszám szerinti struktúra a félév folyamán némileg a kisebb szobaszám felé tolódott el. Ezt tükrözi, hogy 8 százalékponttal (21-ről 29%-ra) emelkedett a két szobás, s ugyanennyivel (45-ről 37%-ra) csökkent a négy és több szobás lakások aránya. A változást jelzi az átlagos alapterület módosulása is: egy-egy új otthon az idei esztendő első felében átlagosan 93m² volt, 4 m²-rel kisebb a 2005. első félévinél.

13. Közlekedési balesetek

Az első félévében Magyarországon 4%-kal csökkent a közúti közlekedési balesetek száma az előző év azonos időszakának baleseti adataihoz viszonyítva. A balesetek kimenetele is kedvezőbb volt, 9%-kal kevesebb személy veszítette életét a közutakon és 5%-kal kevesebb személy sérült meg súlyosan mint a megelőző évben. Az ittasan okozott balesetek száma kisebb mértékben, 2%-kal csökkent.

A dél-dunántúli régióban 812 közúti közlekedési baleset történt az elmúlt félévben, amelyből 141-nél játszott szerepet az alkoholfogyasztás. A balesetek száma az előző év hasonló időszakához viszonyítva 6,2%-kal csökkent. A régió valamennyi megyéjében eltérő mértékű javulás volt tapasztalható. A balesetek kimenetele is kedvezően alakult, a sérültek száma 7,6%-kal csökkent. A meghalt személyek száma 62-ről 55-re, a súlyos sérülést szenvedett személyek száma 401-ről 355-re csökkent. A régió egészében az ittas állapotban előidézett balesetek száma 164-ről 141-re csökkent.

Baranya megyében 2006 első félévében 329 baleset történt, amelyekben 449 személy sérült meg. A rendőri szervek 45 közlekedési baleset esetében állapítottak meg alkoholfogyasztást. A balesetek száma 7,6%-kal, a balesetet szenvedett személyek száma 11,8%-kal csökkent a tavalyi év azonos időszakához képest. A megye közútjain 21 személy veszítette életét, éppen annyian, mint egy évvel korábban. A súlyosan megsérült személyek száma 154-ről 133-ra csökkent.

14. Bűnözés

Országosan 2006 első félévében 221 186 bűncselekmény vált ismertté, 4%-kal több, mint az előző év hasonló időszakában. Ez a bűncselekményszám növekedési ütemének lassulását mutatja, hiszen az év első három hónapjában még csaknem 9%-os emelkedés mutatkozott az egy évvel korábbi megfelelő időszakhoz viszonyítva. Több mint 70%-kal gyarapodott ezen belül a házasság, család, ifjúság és nemi erkölcs elleni, mintegy negyedével a gazdasági bűncselekmények száma, míg valamelyest mérséklődött a közrend és a személy elleni, valamint a közlekedési bűnesetek száma.

Az év első hat hónapjában a Dél-Dunántúlon az országos átlagot meghaladó mintegy 11%-os emelkedést regisztráltak, amely teljes egészében a számottevő mértékű baranyai növekedésnek tudható be, hiszen Somogyban nem változott, Tolnában pedig kismértékben csökkent a bűnesetek száma.

Baranya megyében az év első felében 9326 **bűncselekmény** vált ismertté, amely közel harmadával több az előző év hasonló időszakánál (a megyék közül csupán Békésben mutatkozott ezt meghaladó, több mint másfélszeres növekedés). Ennek következtében Baranya a bűncselekmények 100 000 lakosra jutó számát tekintve a megyék rangsorában Somogy megye után a második helyet foglalta el. A bűncselekményi fertőzöttséget illetően megállapítható tehát, hogy az ország mindkét legrosszabb helyzetű megyéje a Dél-Dunántúlon található.

Mivel a **vagyon** elleni bűncselekmények terén mutatkozott a legerőteljesebb növekedés, részesedésük az egy évvel korábbi alig hattized helyett csaknem kétharmadra emelkedett. Az első félévben 6102 eset vált ismertté, amely 44%-kal meghaladta az előző évit (országos átlagban kevesebb mint 3%-os növekedés történt). Másként kifejezve ez azt

jelenti, hogy a megyében az első félévben átlagosan minden 43. percben elkövettek egy vagyon elleni bűncselekményt. Kiemelendő a betöréses lopások számának több mint másfélszeres emelkedése, ezen belül a lakásbetörések száma mintegy 75%-kal nőtt, az üzletbetöréseké több mint duplájára ugrott.

A bűncselekmények csaknem egyötödét, szám szerint 1793-at a **közrend** ellen követték el az év első felében, amely 32%-os növekedést jelent az előző év hasonló időszakához viszonyítva (országos átlagban kismértékű, másfél százalékos csökkenés mutatkozott). Ez döntően annak tudható be, hogy a közrend elleni bűncselekmények többségét kitevő közbizalom elleniek száma több mint másfélszeresére emelkedett. Ezzel egyidejűleg ugyanakkor közel ötödével kevesebb garázdaságot valamint kábítószerral történő visszaélést regisztráltak.

A megyében ez év június végéig ismertté vált 530 **közlekedési** bűncselekmény másfél százalékkal volt kevesebb a tavalyinál (országosan 5%-kal mérséklődött a számuk). Ezen belül halált okozó közúti baleset okozása 10 esetben fordult elő, szemben a tavalyi négygel. Kedvező ugyanakkor a közlekedési bűnesetek kétharmadát kitevő ittas vezetések számának 5%-os fogyatkozása.

A **gazdasági** bűncselekmények száma mind országosan, mind a megyében számottevő mértékben emelkedett. Baranyában januártól júniusig 327 eset vált ismertté, 34%-kal több mint egy évvel korábban (országosan mintegy negyedével növekedett a számuk). Az előző évinél ötödével kevesebb adó- és társadalombiztosítási csalásra derült fény, ugyanakkor a pénzhamisítások száma csaknem megduplázódott (197%).

Csakúgy, mint országosan, Baranyában is mérséklődött a **személy** elleni bűncselekmények száma, az első félévben elkövetett 327 bűneset 13%-kal kevesebb a tavalyinál (országosan 6,5%-os csökkenés következett be). További kedvező fejlemény, hogy míg tavaly az első félévben 4 befejezett emberölés történt, ez év első felében egy sem fordult elő.

Baranyában az országossal teljesen ellentétes folyamat mutatkozott a **házasság, család, ifjúság és nemi erkölcs elleni** bűncselekmények területén, hiszen az év első hat hónapja alapján a megyében 36%-os csökkenést, míg országosan 73%-os növekedést regisztráltak az egy évvel korábbihoz viszonyítva. Baranyában a vizsgált időszakban az **államigazgatás, igazságszolgáltatás és a közélet tisztasága ellen** elkövetett 98 bűncselekmény mintegy 8%-kal haladta meg az egy évvel korábbi (országosan mindössze egy százalékos növekedés történt).

Annak ellenére, hogy a bűncselekmények száma jelentős mértékben emelkedett, az első félévben ismertté vált 2589 **bűnelkövető** 2%-kal kevesebb volt az egy évvel korábbinál (országosan 4%-kal mérséklődött a számuk). Ezen belül a férfiak száma 4%-kal fogyatkozott, míg a nőké mintegy 9%-kal gyarapodott.

TÁBLÁZATOK

Összehasonlító adatok (régiók)

2006. I. félév

Régió	Állatállomány ^{a)} , 1000 db					
	Szarvas- marha	Ebből: tehén	Juh	Sertés	Ebből: anyakoca	Tyúkféle
Közép-Magyarország	55	24	88	172	12	2 436
Közép-Dunántúl	92	42	133	440	31	6 476
Nyugat-Dunántúl	106	45	23	322	24	3 829
Dél-Dunántúl	83	40	131	696	49	3 848
Észak-Magyarország	61	32	104	195	13	3 805
Észak-Alföld	165	77	586	945	70	8 636
Dél-Alföld	138	65	328	1 076	79	6 492
ORSZÁG	700	326	1 394	3 846	278	35 522

Régió	Lakó- népesség száma ^{b)} 1000 fő	Ipari termelés volumen- indexe ^{c)}	Egy lakosra jutó ipari termelés ^{c)} , 1000 Ft	Ipari értéke- sítésből az export aránya ^{d)} , %	Építőipari termelés volumen- indexe ^{e)}	Kiskeres- kedelmi forgalom volumen- indexe ^{f)}
Közép-Magyarország	2 856	100,4	713,6	45,0	97,5	106,6
Közép-Dunántúl	1 108	117,6	2 266,1	78,6	132,6	106,0
Nyugat-Dunántúl	1 000	107,3	1 570,8	77,9	101,5	102,6
Dél-Dunántúl	971	93,0	400,6	41,8	96,9	103,0
Észak-Magyarország	1 261	118,1	862,6	55,4	111,8	104,3
Észak-Alföld	1 533	117,0	562,1	47,6	102,5	105,6
Dél-Alföld	1 347	108,0	474,1	40,4	97,3	105,0
ORSZÁG	10 077	110,4	903,7	59,5	101,8	105,3

Régió	Kereskedelmi szálláshelyeken a vendégéjszakák		Külföldi vendég- éjszakák aránya, %	Regisztrált vállalkozások		1000 lakosra jutó vállalkozás
	száma, 1000	számának indexe		száma az időszak végén	számának indexe	
Közép-Magyarország	2 970,4	92,1	81,2	491 638	101,7	172
Közép-Dunántúl	727,1	94,9	38,2	123 836	101,1	112
Nyugat-Dunántúl	1 551,8	99,6	51,6	119 304	101,3	119
Dél-Dunántúl	671,1	91,5	31,0	110 378	98,8	114
Észak-Magyarország	602,9	100,8	15,4	103 064	101,6	82
Észak-Alföld	707,5	106,2	30,0	132 382	101,0	86
Dél-Alföld	426,1	105,2	22,1	136 643	103,6	101
ORSZÁG	7 656,9	96,3	53,5	1 218 634 ^{g)}	101,5 ^{g)}	121 ^{g)}

a) Április 1-jei állomány. – b) 2006. január 1-jén. – c) A 4 főnél többet foglalkoztató szervezetek telephely szerinti adatai. – d) A 49 főnél többet foglalkoztató szervezetek székhely szerinti adatai. – e) A 4 főnél többet foglalkoztató szervezetek székhely szerinti adatai. – f) 2006. I. negyedévben, jármű- és üzemanyag-kereskedelem nélkül. – g) Külföldön működőkkel együtt.

Megjegyzés: Index: előző év azonos időszaka (időpontja) = 100,0.

**Összehasonlító adatok (folytatás)
(régiók)**

2006. I. félév

Régió	Beruházások megoszlása, %	Egy lakosra jutó beruházás, 1000 Ft	Alkalmazásban állók ^{a)}			
			száma	számának indexe	havi nettó átlagkeresete, Ft	havi nettó átlagkeresetének indexe
Közép-Magyarország	54,8	243,4	1 190 678	99,6	127 097	108,6
Közép-Dunántúl	10,7	122,0	289 330	101,4	102 231	107,2
Nyugat-Dunántúl	7,7	97,5	254 124	99,8	100 392	107,5
Dél-Dunántúl	5,3	69,1	211 987	98,8	98 464	107,8
Észak-Magyarország	7,8	78,4	245 739	100,8	98 854	107,9
Észak-Alföld	7,1	58,4	306 776	100,5	95 674	107,6
Dél-Alföld	6,7	62,9	287 289	100,5	94 977	107,4
ORSZÁG	100,0	125,8	2 785 923	100,1	110 672	108,0

Régió	Aktivitási arány ^{b)} , %	Munkanélküliek száma ^{b)} , 1000 fő	Munkanélküliségi ráta ^{b)} , %	Épített lakások		10 000 lakosra jutó épített lakás
				száma	indexe	
Közép-Magyarország	59,2	64,0	4,9	5 926	82,3	20,8
Közép-Dunántúl	58,1	26,8	5,4	1 266	108,2	11,4
Nyugat-Dunántúl	58,8	25,2	5,5	1 248	70,1	12,5
Dél-Dunántúl	51,9	33,9	8,8	944	91,4	9,7
Észak-Magyarország	49,4	51,0	10,8	640	85,2	5,1
Észak-Alföld	51,5	63,9	10,7	1 658	95,3	10,8
Dél-Alföld	51,3	40,9	7,7	1 313	94,3	9,7
ORSZÁG	54,9	305,7	7,2	12 995	86,2	12,9

a) A 4 főnél többet foglalkoztató vállalkozások, létszámhatártól függetlenül a költségvetési szervek és a kijelölt nonprofit szervezetek székhely szerinti adatai. – b) A KSH munkaerő-felmérése alapján. II. negyedévi adatok.

Megjegyzés: Index: előző év azonos időszaka (időpontja) = 100,0.

**Összehasonlító adatok
(megye – régió – ország)**

2006. I. félév

Megnevezés	Baranya	Somogy	Tolna	Dél- dunántúli régióban	Ország- osan
	megyében				
Ipar					
Termelés volumenindexe ^{a)}	100,8	82,2	100,1	93,0	110,4
Egy lakosra jutó termelési érték ^{a)} , 1000 Ft	347,7	429,9	447,6	400,6	903,7
Termelés volumenindexe ^{b)}	104,5	63,1	98,3	82,8	110,6
Értékesítés volumenindexe ^{b)}	102,4	63,0	98,6	84,2	110,0
Ezen belül: belföldi	96,7	104,8	98,6	98,3	105,1
export	123,0	56,1	98,6	70,3	113,7
Értékesítésből az export aránya, %	26,0	76,5	22,1	41,8	59,5
Építőipar					
Építőipari termelés volumenindexe ^{c)}	109,7	86,6	92,4	96,9	101,8
Egy lakosra jutó termelési érték ^{c)} , 1000 Ft	31,5	27,1	33,3	30,5	56,8
Idegenforgalom					
Vendégek száma, 1000	119,4	139,7	25,9	284,9	2 998,4
Vendégek számának indexe	97,9	94,1	104,9	96,6	98,3
Külföldiek aránya, %	16,7	22,4	16,4	19,5	46,4
Vendégéjszakák száma, 1000	262,8	355,7	52,6	671,1	7 656,9
Vendégéjszakák számának indexe	97,8	86,8	96,5	91,5	96,3
Külföldiek aránya, %	28,0	34,4	23,1	31,0	53,5
Regisztrált gazdasági szervezetek					
Regisztrált gazdasági szervezetek száma az időszak végén	49 910	43 284	27 240	120 434	1 309 883 ^{d)}
számának indexe	100,7	96,3	100,8	99,1	101,5 ^{d)}
Regisztrált vállalkozások száma az időszak végén	45 888	39 741	24 749	110 378	1 218 634 ^{d)}
számának indexe	100,6	95,8	100,6	98,8	101,5 ^{d)}
Társas vállalkozás aránya, %	34,6	23,9	27,1	29,1	38,8 ^{d)}
Egyéni vállalkozás aránya, %	57,3	67,9	63,8	62,6	54,2 ^{d)}
Nonprofit szervezet aránya, %	6,3	6,4	7,5	6,6	5,8 ^{d)}
1000 lakosra jutó vállalkozás	115	121	102	114	121 ^{d)}
Beruházás					
Teljesítményérték, millió Ft	30 555	20 971	15 567	67 093	1 267 921
Egy lakosra jutó teljesítményérték, 1000 Ft	76,7	63,7	64,1	69,1	125,8

a) A 4 főnél többet foglalkoztató szervezetek telephely szerinti adatai. – b) A 49 főnél többet foglalkoztató szervezetek székhely szerinti adatai. – c) A 4 főnél többet foglalkoztató szervezetek székhely szerinti adatai. – d) Külföldön működőkkel együtt.

Megjegyzés: Index: előző év azonos időszaka (időpontja) = 100,0.

**Összehasonlító adatok (folytatás)
(megye – régió – ország)**

2006. I. félév

Megnevezés	Baranya	Somogy	Tolna	Dél- dunántúli régióban	Ország- osan
	megyében				
Népesség					
Népesség száma, 1000 fő ^{a)}	398	329	243	971	10 077
Népesség indexe	99,5	99,3	99,0	99,3	99,8
Gazdasági aktivitás^{b)}					
Foglalkoztatottak, 1000 fő	147,7	113,9	91,4	352,9	3 933,9
Munkanélküliek, 1000 fő	11,3	12,8	9,8	33,9	305,7
Gazdaságilag aktívak, 1000 fő	158,9	126,7	101,2	386,8	4 239,6
Gazdaságilag inaktívak, 1000 fő	147,9	125,2	85,8	358,9	3 480,8
Aktivitási arány, %	51,8	50,3	54,1	51,9	54,9
Foglalkoztatási arány, %	48,1	45,2	48,9	47,3	51,0
Munkanélküliségi ráta, %	7,1	10,1	9,7	8,8	7,2
Alkalmazásban állók^{c)}					
Alkalmazásban állók, 1000 fő	91,0	72,6	48,4	212,0	2 785,9
Ezen belül az alkalmazásban állók aránya, %:					
A,B Mezőgazdaság, erdőgazdálkodás	6,6	7,4	7,4	7,0	3,4
C-E Ipar	26,2	32,1	30,7	29,3	27,0
F Építőipar	4,9	4,6	6,4	5,1	5,0
G Kereskedelem, javítás	11,4	8,9	8,1	9,8	12,5
L Közigazgatás	10,9	12,9	12,3	11,9	11,4
M Oktatás	15,9	10,6	10,4	12,8	9,2
N Egészségügyi, szociális ellátás	9,7	9,8	9,8	9,8	7,8
Alkalmazásban állók számának indexe	99,8	97,0	99,8	98,8	100,1
Bruttó keresetek^{c)}					
Alkalmazásban állók havi bruttó átlagkeresete, Ft	147 572	135 951	150 585	144 161	168 198
Ezen belül:					
A,B Mezőgazdaság, erdőgazdálkodás	110 612	99 947	107 218	106 028	104 313
C-E Ipar	147 591	123 645	167 498	143 014	158 313
F Építőipar	84 181	88 738	89 252	87 047	109 242
G Kereskedelem, javítás	99 741	95 882	91 982	97 093	138 494
L Közigazgatás	206 886	179 688	195 719	193 924	228 456
M Oktatás	198 273	192 617	190 214	195 114	200 888
N Egészségügyi, szociális ellátás	150 023	146 059	149 675	148 456	156 483
Alkalmazásban állók havi bruttó átlagkeresetének indexe	107,2	107,4	106,3	107,1	107,2

a) 2006. január 1-jén. – b) A KSH munkaerő-felmérése alapján. II. negyedévi adatok. – c) A 4 főnél többet foglalkoztató vállalkozások, létszámhatártól függetlenül a költségvetési szervek és a kijelölt nonprofit szervezetek székhely szerinti adatai.

Megjegyzés: Index: előző év azonos időszaka (időpontja) = 100,0.

**Összehasonlító adatok (folytatás)
(megye – régió – ország)**

2006. I. félév

Megnevezés	Baranya	Somogy	Tolna	Dél- dunántúli régióban	Ország- gosan
	megyében				
Nettó keresetek^{a)}					
Alkalmazásban állók havi nettó átlagkeresete, Ft	100 016	94 614	101 562	98 464	110 672
Ezen belül:					
A,B Mezőgazdaság, erdőgazdálkodás	82 519	76 571	80 702	79 981	78 839
C-E Ipar	100 913	89 470	110 660	98 783	106 252
F Építőipar	66 545	69 275	69 691	68 293	79 824
G Kereskedelem, javítás	75 850	73 599	71 418	74 323	95 672
L Közigazgatás	128 964	115 532	123 227	122 512	140 019
M Oktatás	124 183	121 509	120 196	122 656	125 540
N Egészségügyi, szociális ellátás	102 329	100 686	102 667	101 798	105 575
Alkalmazásban állók havi nettó átlagkeresetének indexe	107,9	108,0	107,3	107,8	108,0
Munkanélküliség					
Nyilvántartott álláskeresők száma ^{b)}	19 529	18 535	10 420	48 484	359 628
Álláskeresési járadékban részesültek száma ^{b)c)}	3 770	3 117	2 091	10 299	80 275
Álláskeresési segélyben részesültek száma ^{b)}	1 141	1 223	780	3 144	27 774
Rendszeres szociális segélyben részesültek száma ^{b)}	7 448	7 615	3 043	18 106	116 469
Álláskeresést ösztönző juttatásban részesültek száma ^{b)}	57	66	35	158	1 114
Bejelentett betöltetlen álláshelyek száma ^{b)}	1 482	861	1 211	3 554	46 924
Álláskeresési járadék havi átlagos bruttó összege, Ft ^{d)}	42 978	42 040	42 052	42 357	43 243
Nyilvántartott álláskeresők számának indexe	97,1	101,6	88,7	96,8	92,7
Álláskeresési járadékban részesültek számának indexe ^{e)}	87,6	102,3	83,0	91,1	87,2
Bejelentett betöltetlen álláshelyek számának indexe	146,3	75,7	129,8	115,2	103,2
Lakáshelyzet					
Épített lakás	526	311	107	944	12 995
Épített lakások indexe	105,0	72,3	104,9	91,4	86,2
Megszűnt lakás	47	33	14	94	1 557
Megszűnt lakások indexe	123,7	70,2	33,3	74,0	99,8
10 000 lakosra jutó épített lakások száma	13,2	9,4	4,4	9,7	12,9

a) A 4 főnél többet foglalkoztató vállalkozások, létszámhatártól függetlenül a költségvetési szervek és a kijelölt nonprofit szervezetek székhely szerinti adatai. – b) Az időszak végén – c) A munkanélküli járadékban és a vállalkozói járadékban részesültekkel együtt. – d) Az időszak utolsó hónapjában. Munkanélküli-járadékkal és vállalkozói járadékkal együtt. –e) Az összehasonlíthatóság biztosított.

Megjegyzés: Index: előző év azonos időszaka (időpontja) = 100,0.

Gazdasági-társadalmi jelzőszámok I., 2006

Megnevezés	A megyében				Országosan
	I. n. év	I. félév	I–III. n. év	év	I. félév
Ipari termelés értéke^{a)} , millió Ft	67 066	138 504			9 106 638
előző év azonos időszaka = 100,0	102,3	100,8			110,4
Ipari termelés értéke^{b)} , millió Ft	65 007	129 510			8 359 097
előző év azonos időszaka = 100,0	106,4	104,5			110,6
Ipari értékesítés^{b)} , millió Ft	95 712	177 125			9 073 756
előző év azonos időszaka = 100,0	103,5	102,4			110,0
Ezen belül: belföldi értékesítés , millió Ft	73 985	130 990			3 675 196
előző év azonos időszaka = 100,0	98,5	96,7			105,1
export , millió Ft	21 727	46 135			5 398 560
előző év azonos időszaka = 100,0	124,8	123,0			113,7
Építőipari termelés értéke^{c)} , millió Ft	4 222	12 558			572 611
előző év azonos időszaka = 100,0	107,2	109,7			101,8
Épített lakások száma	232	526			12 995
előző év azonos időszaka = 100,0	145,9	105,0			86,2
Megszűnt lakások száma	15	47			1 557
előző év azonos időszaka = 100,0	88,2	123,7			99,8
Házasságkötések száma	206	695			17 742
előző év azonos időszaka = 100,0	94,1	94,2			95,3
Élveszületések száma	909	1 832			48 149
előző év azonos időszaka = 100,0	100,0	103,3			101,0
Halálozások száma	1 382	2 629			66 411
előző év azonos időszaka = 100,0	94,6	94,5			94,0
Természetes szaporodás, illetve fogyás (-)	-473	-797			-18 262
előző év azonos időszaka = 100,0	85,7	79,1			79,5

a) A 4 főnél többet foglalkoztató szervezetek telephely szerinti adatai, az indexek összehasonlító áron. – b) A 49 főnél többet foglalkoztató szervezetek székhely szerinti adatai, az indexek összehasonlító áron. – c) A 4 főnél többet foglalkoztató szervezetek székhely szerinti adatai, az indexek összehasonlító áron.

Gazdasági-társadalmi jelzőszámok I., 2006 (folytatás)

Megnevezés	A megyében				Országosan
	I. n. év	I. félév	I–III. n. év	év	I. félév
A kereskedelmi szálláshelyek vendégéjszakáinak száma	72 719	262 771			7 656 850
előző év azonos időszaka = 100,0	85,9	97,8			96,3
Beruházások teljesítményértéke, millió Ft	11 895	30 555			1 267 921
Alkalmazásban állók száma^{a)}	89 882	90 982			2 785 923
előző év azonos időszaka = 100,0	99,1	99,8			100,1
Alkalmazásban állók havi bruttó átlagkeresete^{a)}, Ft	152 767	147 572			168 198
előző év azonos időszaka = 100,0	107,1	107,2			107,2
Alkalmazásban állók havi nettó átlagkeresete^{a)}, Ft	102 637	100 016			110 672
előző év azonos időszaka = 100,0	107,9	107,9			108,0
Nyilvántartott álláskeresők száma az időszak végén	22 835	19 529			359 628
előző év azonos időpontja = 100,0	103,8	97,1			92,7
Álláskeresési járadékban részesültek száma az időszak végén^{b)}	4 253	3 770			80 275
előző év azonos időpontja = 100,0 ^{c)}	87,9	87,6			87,2
Álláskeresési segélyben részesültek száma az időszak végén	1 310	1 141			27 774
Rendszeres szociális segélyben részesültek száma az időszak végén	9 092	7 448			116 469
előző év azonos időpontja = 100,0	103,4	96,1			91,1
Álláskeresést ösztönző juttatásban részesültek száma az időszak végén	286	57			1 114
előző év azonos időpontja = 100,0	38,5	7,4			6,0
Álláskeresési járadék havi átlagos bruttó összege^{d)}, Ft	42 675	42 978			43 243
előző év azonos időszaka = 100,0	111,7	109,4			109,1

a) A 4 főnél többet foglalkoztató vállalkozások, létszámhatártól függetlenül a költségvetési szervek és a kijelölt nonprofit szervezetek székhely szerinti adatai. – b) A munkanélküli-járadékban és a vállalkozói járadékban részesültekkel együtt. – c) Az összehasonlíthatóság biztosított. – d) Az időszak utolsó hónapjában. Munkanélküli-járadékkal és vállalkozói járadékkal együtt.

Gazdasági-társadalmi jelzőszámok II., 2006

Megnevezés	A megyében				Országosan
	I. n. év	II. n. év	III. n. év	IV. n. év	II. n. év
Ipari termelés értéke^{a)} , millió Ft	67 066	71 437			4 725 830
előző év azonos időszaka = 100,0	102,3	99,7			107,6
Ipari termelés értéke^{b)} , millió Ft	65 007	64 503			4 330 694
előző év azonos időszaka = 100,0	106,4	102,7			107,8
Ipari értékesítés^{b)} , millió Ft	95 712	81 413			4 635 345
előző év azonos időszaka = 100,0	103,5	101,1			107,4
Ezen belül: belföldi értékesítés , millió Ft	73 985	57 005			1 805 913
előző év azonos időszaka = 100,0	98,5	94,4			103,3
export , millió Ft	21 727	24 408			2 829 432
előző év azonos időszaka = 100,0	124,8	121,4			110,3
Építőipari termelés értéke^{c)} , millió Ft	4 222	8 335			344 997
előző év azonos időszaka = 100,0	107,2	110,9			95,5
Épített lakások száma	232	294			5 877
előző év azonos időszaka = 100,0	145,9	86,0			74,5
Megszűnt lakások száma	15	32			945
előző év azonos időszaka = 100,0	88,2	152,4			94,2
Foglalkoztatottak száma^{d)} , 1000 fő	147,2	147,7			3 933,9
előző év azonos időszaka = 100,0	105,1	99,6			101,1
Munkanélküliek száma^{d)} , 1000 fő	13,1	11,3			305,7
előző év azonos időszaka = 100,0	95,6	97,4			102,1
Munkanélküliségi ráta^{d)} , %	8,2	7,1			7,2
Alkalmazásban állók száma^{e)}	89 882	92 081			2 808 975
előző év azonos időszaka = 100,0	99,1	100,4			100,5
Alkalmazásban állók havi bruttó átlagkeresete^{e)} , Ft	152 767	142 436			164 656
előző év azonos időszaka = 100,0	107,1	107,4			107,0
Alkalmazásban állók havi nettó átlagkeresete^{e)} , Ft	102 637	97 423			108 838
előző év azonos időszaka = 100,0	107,9	107,8			107,8

a) A 4 főnél többet foglalkoztató szervezetek telephely szerinti adatai, az indexek összehasonlító áron. – b) A 49 főnél többet foglalkoztató szervezetek székhely szerinti adatai, az indexek összehasonlító áron. – c) A 4 főnél többet foglalkoztató szervezetek székhely szerinti adatai, az indexek összehasonlító áron. – d) A KSH munkaerő-felmérése alapján. – e) A 4 főnél többet foglalkoztató vállalkozások, létszámhatártól függetlenül a költségvetési szervek és a kijelölt nonprofit szervezetek székhely szerinti adatai.

A földterület művelési ág szerint a dél-dunántúli régióban

május 31.

Művelési ág	2005	2006	
	hektár		előző év = 100,0
Szántó	695 828	697 136	100,2
Konyhakert	9 944	9 920	99,8
Gyümölcsös	6 329	6 216	98,2
Szőlő	13 286	13 163	99,1
Gyep	110 385	106 979	96,9
Mezőgazdasági terület	835 772	833 414	99,7
Erdő	311 354	313 955	100,8
Nádas	7 959	7 199	90,5
Halastó	6 567	6 575	100,1
Termőterület	1 161 652	1 161 143	100,0
Művelés alól kivett terület	184 985	189 853	102,6
ÖSSZESEN	1 346 637	1 350 996	100,3
Ebből: egyéni gazdaságok	544 942	544 418	99,9

A fontosabb növények területe a dél-dunántúli régióban

(hektár)

Művelési ág	1996–2000. évek átlaga	2005	2006. május 31., vetésterület
	betakarított terület		
Gabonafélék összesen	483 314	527 673	526 872 ^{a)}
Ebből: búza	141 838	153 097	145 385
kukorica	268 356	302 402	312 143
őszi árpa	31 004	29 416	30 314
tavaszi árpa	16 160	10 375	12 346
rozs	3 581	2 245	1 851
Burgonya	5 737	1 710	1 525
Napraforgó	47 882	55 495	55 504
Cukorrépa	7 694	5 783	4 555
Silókukorica	20 243	10 543	10 399
Zöldségfélék összesen	6 408	3 607	4 178
Egyéb növények	107 391	70 676	74 859
<i>Terület összesen</i>	678 669	675 487	677 892
Vetetlen, betakarítatlan terület	24 695	14 572	13 475
ÖSSZESEN	703 364	690 059	691 367

a) Köles, pohánka, cirok, indiánrizs és kanárimag nélkül.

Az ipari termelés

Időszak	Telephely szerint ^{a)}		Székhely szerint ^{b)}	
	millió Ft	előző év azonos idő- szaka = 100,0 ^{c)}	millió Ft	előző év azonos idő- szaka = 100,0 ^{c)}
2005. I. negyedév	61 631	100,5	58 658	101,4
I. félév	131 214	101,1	120 405	101,1
I–III. negyedév	203 149	100,9	184 190	100,6
év	278 504	101,1	251 002	100,5
2006. I. negyedév	67 066	102,3	65 007	106,4
I. félév	138 504	100,8	129 510	104,5
I–III. negyedév				
év				

a) A 4 főnél többet foglalkoztató szervezetek adatai. – b) A 49 főnél többet foglalkoztató szervezetek adatai. –
c) Összehasonlító áron.

A megyei székhelyű ipar értékesítésének és az alkalmazásban állók számának indexe*

Időszak	(előző év azonos időszaka = 100,0)			
	Belföldi értékesítés ^{a)}	Export ^{a)}	Összes értékesítés ^{a)}	Alkalmazásban állók
2005. I. negyedév	99,0	110,0	101,1	91,2
I. félév	95,3	118,6	99,7	92,2
I–III. negyedév	92,8	128,0	99,2	93,3
év	93,0	135,5	100,4	93,8
2006. I. negyedév	98,5	124,8	103,5	92,3
I. félév	96,7	123,0	102,4	93,1
I–III. negyedév				
év				

* A 49 főnél többet foglalkoztató szervezetek adatai. – a) Összehasonlító áron.

A megyei székhelyű ipar adatai ágazat szerint*

2006. I. félév

Ágazat, ágazatcsoport		Termelés	Belföldi értékesítés	Export	Összes értékesítés	Alkalmazásban állók száma	Egy alkalmazásban állóra jutó termelés, 1000 Ft
		millió Ft					
C	Bányászat	560	560	–	560	60	9 302
D	Feldolgozóipar	95 658	48 214	46 135	94 350	13 988	6 839
Ezen belül:							
DA	élelmiszer, ital, dohány gyártása	40 284	34 816	6 661	41 477	3 191	12 623
DB-DC	textília, bőrtermék, lábbeli gyártása	2 062	441	1 587	2 028	1 835	1 124
DD-DE	fa-, papírtérmékek gyártása, nyomdai tevékenység	5 819	2 135	3 413	5 548	1 548	3 759
DF-DH	vegyipar	2 550	1 147	1 403	2 550	724	3 523
DI	nemfém ásványi termék gyártása	7 894	6 655	786	7 440	953	8 287
DJ	fémalapanyag, fémfeldolgozási termék gyártása	2 742	1 435	1 130	2 565	559	4 906
DK-DM	gépipar	32 774	1 441	29 793	31 234	4 635	7 071
E	Villamosenergia-, gáz-, gőz-, vízellátás	33 293	82 215	–	82 215	3 149	10 574
C-E	IPAR ÖSSZESEN	129 510	130 990	46 135	177 125	17 196	7 531
Előző év azonos időszaka = 100,0							
C	Bányászat	216,0	220,6	–	220,6	36,3	595,0
D	Feldolgozóipar	102,8	89,6	123,0	103,3	93,3	110,2
Ezen belül:							
DA	élelmiszer, ital, dohány gyártása	85,4	88,0	88,8	88,1	80,7	105,8
DB-DC	textília, bőrtermék, lábbeli gyártása	77,3	106,0	66,7	72,5	87,5	88,3
DD-DE	fa-, papírtérmékek gyártása, nyomdai tevékenység	113,3	101,7	111,7	107,6	91,3	124,1
DF-DH	vegyipar	50,4	38,8	73,5	52,4	84,0	60,0
DI	nemfém ásványi termék gyártása	124,8	120,6	122,3	120,8	98,4	126,8
DJ	fémalapanyag, fémfeldolgozási termék gyártása	141,3	160,3	129,0	144,8	112,9	125,2
DK-DM	gépipar	138,3	67,8	146,5	139,0	105,4	131,2
E	Villamosenergia-, gáz-, gőz-, vízellátás	108,8	101,0	–	101,0	95,2	114,3
C-E	IPAR ÖSSZESEN	104,5	96,7	123,0	102,4	93,1	112,2

* A 49 főnél többet foglalkoztató szervezetek adatai, a termelés és az értékesítés indexei összehasonlító áron.

Az építőipari termelés, az alkalmazásban állók számának indexe*

(előző év azonos időszaka = 100,0)

Időszak	Építőipari termelés ^{a)}	Alkalmazásban állók
2005. I. negyedév	103,6	114,8
I. félév	122,4	114,8
I–III. negyedév	126,8	115,1
év	126,4	114,6
2006. I. negyedév	107,2	111,9
I. félév	109,7	112,4
I–III. negyedév		
év		

* A 4 főnél többet foglalkoztató szervezetek székhely szerinti adatai. – a) Összehasonlító áron.

Az építőipari tevékenység

2006. I. félév

Megnevezés	Épületek építése	Egyéb építmények építése	Összesen
Millió forint			
Építőipari termelés	8 436	4 122	12 558
Új szerződések értéke az évkezdettől a tárgyidőszak végéig	7 005	2 081	9 086
Szerződésállomány értéke a tárgyidőszak végén	3 983	4 398	8 381
Előző év azonos időszaka = 100,0^{a)}			
Építőipari termelés	102,8	127,0	109,7
Új szerződések értéke az évkezdettől a tárgyidőszak végéig	98,4	83,0	94,4
Szerződésállomány értéke a tárgyidőszak végén	88,0	241,8	132,1

a) Összehasonlító áron.

A kiskereskedelmi üzletek száma

Időpont	Kiskereskedelmi üzlet	Ebből: egyéni vállalkozók által működtetett
2005. március 31.	6 487	2 619
június 30.	6 523	2 605
szeptember 30.	6 547	2 613
december 31.	6 540	2 595
2006. március 31.	6 543	2 572
június 30.		
szeptember 30.		
december 31.		
A 2006. március 31. az előző év azonos időpontjának %-ában	100,9	98,2

A kiskereskedelmi üzletek száma üzlettypus szerint

2006. március 31.

Üzlettypus	Kiskereskedelmi üzlet	Ebből: egyéni vállalkozók által működtetett	Kiskereskedelmi üzlet	Ezen belül: egyéni vállalkozók által működtetett
			előző év azonos időpontja = 100,0	
Élelmiszer jellegű üzlet és áruház	1 377	725	97,9	98,0
Zöldség-, gyümölcsszaküzlet	100	62	103,1	105,1
Hús-, húskészítmény-, baromfi-szaküzlet	121	48	97,6	98,0
Hal- és halkészítmény-szaküzlet	17	11	100,0	100,0
Kenyér-, pékáru- és cukrászati termék-szaküzlet	105	41	119,3	113,9
Palackozott italok szaküzlete	149	62	104,9	96,9
Dohányáru-szaküzlet	87	23	89,7	92,0
Egyéb élelmiszer-szaküzlet	65	23	98,5	95,8
<i>Élelmiszer- és élelmiszer jellegű vegyes üzlet összesen</i>	2 021	995	99,2	98,7
Iparcikk jellegű üzlet és áruház	263	58	119,0	98,3
Állatpatika	8	1	100,0	100,0
Illatszerek-szaküzlet	113	50	100,9	96,2
Textilszaküzlet	99	41	103,1	97,6
Ruházati szaküzlet	674	276	95,5	96,8
Cipő-, bőrárus szaküzlet	132	48	105,6	104,3
Bútor-, háztartási cikk-szaküzlet	215	61	101,9	103,4
Elektromos háztartási cikkek szaküzlete	156	29	88,6	74,4
Vasáru-, festék-, üveg-, barkácsszaküzlet	395	99	101,8	96,1
Könyv-, újság-, papíráru-szaküzlet	256	53	97,7	115,2
Egyéb, máshová nem sorolt iparcikk-szaküzlet	1 515	640	101,3	96,1
Használatcikk-szaküzlet	246	134	108,8	103,9
<i>Nem élelmiszer kiskereskedelmi üzlet összesen</i>	4 072	1 490	101,1	97,6
ÖSSZESEN	6 093	2 485	100,5	98,0
Gépjárműszaküzlet	155	24	109,2	109,1
Gépjárműalkatrész-szaküzlet	201	53	106,9	103,9
Motorkerékpár- és -alkatrészszaküzlet	17	8	89,5	88,9
Gépjárműüzemanyag-töltő állomás	77	2	104,1	100,0
<i>Járműüzlet és üzemanyagtelep összesen</i>	450	87	106,4	103,6
KISKERESKEDELMI ÜZLET ÖSSZESEN	6 543	2 572	100,9	98,2

A fontosabb termékek piaci kínálati átlagára a megye megfigyelt piacain

2006

Termék	Április	Május	Június	Április	Május	Június
	Ft/kg			előző év azonos hónapja = 100,0		
Növényi termék						
Burgonya	115,90	184,40	168,30	181,5	141,2	164,8
Bab, száraz	465,00	485,20	466,30	104,2	98,6	95,7
Mák	617,40	624,90	626,40	107,9	102,7	110,2
Vöröshagyma	113,20	131,30	151,30	181,2	177,0	66,2
Fokhagyma	667,20	701,40	688,70	148,5	144,7	116,4
Sárgarépa	186,80	316,40	273,70	234,5	155,6	94,4
Petrezselyemgyökér	819,40	971,30	868,20	332,2	339,6	226,7
Paradicsom	507,10	540,30	311,70	95,2	111,2	96,8
Uborka	341,90	215,80	169,50	103,1	92,4	100,7
Zöldborsó	–	350,20	267,30	–	73,0	109,2
Zöldbab	–	1 000,00	458,10	–	110,3	87,5
Karfiol	368,40	265,10	183,80	100,9	92,4	110,1
Fejes káposzta	183,90	171,50	102,80	340,7	85,6	86,1
Kelkáposzta	287,70	262,70	173,60	165,8	93,7	104,3
Karalábé	434,00	276,80	178,90	143,5	135,0	111,6
Fejes saláta	362,20	241,40	248,90	88,4	80,8	128,0
Spenót (paraj)	465,90	418,30	400,00	132,6	140,8	120,1
Spárgatök	480,20	252,30	137,70	82,9	73,0	67,2
Zöldpaprika	745,20	585,70	429,20	119,9	113,1	115,9
Termesztett gomba	387,40	390,50	417,80	107,4	105,7	115,7
Savanyú káposzta	277,20	276,40	278,80	111,4	111,6	112,0
Alma	143,50	151,40	183,80	126,5	98,0	85,3
Körte	333,60	412,50	311,10	91,0	x	77,8
Cseresznye	–	432,20	406,60	–	66,5	133,2
Meggy	–	300,00	355,60	–	x	116,5
Ribiszke	–	–	588,40	–	–	114,0
Málna	–	–	827,10	–	–	146,7
Szamóca (földieper)	–	621,00	501,10	–	78,6	127,2
Dió, héjas	262,20	–	–	87,4	–	–
Állat és állati eredetű termékek						
Vágott csirke	700,00	–	–	96,7	–	–
Vágott tyúk	–	–	–	–	–	–
Vágott kacsa	–	–	–	–	–	–
Tyúktojás ^{a)}	20,10	20,20	20,10	103,3	110,4	112,8
Tehéntej ^{b)}	134,10	133,60	134,30	99,9	99,6	100,1
Tehéntúró	793,40	789,10	792,30	99,9	99,5	99,8
Méz	1 046,00	1 027,90	1 048,90	91,0	87,1	92,8

a) Ft/db. – b) Ft/liter.

A kereskedelmi szálláshelyeken a vendégek és a vendégéjszakák száma

Időszak	Külföldi	Belföldi	Összes	Külföldi	Belföldi	Összes
	vendég			vendégéjszaka		
2005 az előző év azonos időszakának %-ában:						
I. negyedév	92,3	93,4	93,3	93,4	91,0	91,5
I. félév	98,9	93,8	94,6	99,3	88,6	91,4
I–III. negyedév	93,7	96,3	95,8	96,4	92,7	93,8
év	95,1	98,2	97,6	94,8	95,4	95,3
Évközi adatgyűjtés alapján:						
2006. január	1 221	8 800	10 021	3 560	17 483	21 043
február	1 223	10 421	11 644	3 214	18 743	21 957
március	2 236	11 656	13 892	9 243	20 476	29 719
I. negyedév	4 680	30 877	35 557	16 017	56 702	72 719
április	3 802	16 703	20 505	13 956	32 053	46 009
május	5 640	23 123	28 763	23 475	39 106	62 581
június	5 870	28 670	34 540	20 088	61 374	81 462
I. félév	19 992	99 373	119 365	73 536	189 235	262 771
július						
augusztus						
szeptember						
I–III. negyedév						
október						
november						
december						
év						
Idény szerint:						
előidény						
főidény						
utóidény						
A 2006. I. félév az előző év azonos időszakának %-ában						
	100,3	97,5	97,9	94,5	99,2	97,8

A kereskedelmi szálláshelyek vendégforgalma szállástípusok szerint

2006. I. félév

Megnevezés	Külföldi	Belföldi	Összesen	Külföldi	Belföldi	Összesen
				előző év azonos időszaka = 100,0		
Szálloda						
Vendégek száma	14 494	41 048	55 542	109,4	116,4	114,5
Vendégéjszakák száma	53 691	80 974	134 665	105,1	116,5	111,6
Átlagos tartózkodási idő, éjszaka	3,7	2,0	2,4	96,0	100,0	97,5
Egyéb kereskedelmi szálláshely						
Vendégek száma	5 498	58 325	63 823	82,4	87,4	87,0
Vendégéjszakák száma	19 845	108 261	128 106	74,4	89,2	86,6
Átlagos tartózkodási idő, éjszaka	3,6	1,9	2,0	90,3	102,1	99,5

A külföldi vendégforgalom országok szerint

2006. I. félév

Ország	Vendégek		Vendégéjszakák		Átlagos tartózkodási idő, éjszaka
	száma	előző év azonos időszaka = 100,0	száma	előző év azonos időszaka = 100,0	
Külföldi vendégek összesen	19 992	100,3	73 536	94,5	3,7
Ebből: Európai Unió országai együtt	15 754	97,0	64 955	93,0	4,1
Ausztria	1 540	85,4	3 815	80,1	2,5
Belgium	452	103,4	1 206	102,9	2,7
Csehország	1 447	122,2	8 477	128,6	5,9
Franciaország	1 011	108,8	1 765	124,7	1,7
Hollandia	560	87,1	1 617	103,4	2,9
Lengyelország	408	165,2	866	100,0	2,1
Nagy-Britannia	662	142,1	1 974	168,3	3,0
Németország	6 855	92,6	39 155	84,3	5,7
Olaszország	1 103	85,0	2 413	113,7	2,2
Szlovákia	187	109,4	414	137,5	2,2
Szlovénia	117	71,3	165	60,4	1,4
Horvátország	1 013	110,8	1 737	115,8	1,7
Oroszország	183	84,3	624	81,7	3,4
Románia	397	101,3	915	116,6	2,3
Szerbia és Montenegró	218	92,0	328	66,3	1,5
Ukrajna	169	241,4	412	271,1	2,4
Egyesült Államok	560	94,1	972	90,3	1,7
Izrael	36	52,9	53	31,9	1,5
Kanada	107	105,9	206	81,1	1,9
Kína	62	221,4	143	280,4	2,3

A vendéglátóhelyek száma

Időpont	Vendéglátóhely	Ebből: egyéni vállalkozók által működtetett
2005. március 31.	2 222	1 075
június 30.	2 247	1 086
szeptember 30.	2 250	1 089
december 31.	2 268	1 087
2006. március 31.	2 291	1 098
június 30.		
szeptember 30.		
december 31.		
A 2006. március 31. az előző év azonos időpontjának %-ában	103,1	102,1

A vendéglátóhelyek száma üzlettípus szerint

2006. március 31.

Üzlettípus	Vendéglátóhely	Ebből: egyéni vállalkozók által működtetett
Étterem, cukrászda	1 312	637
Bár, borozó	648	402
Kereskedelmi vendéglátóhely összesen	1 960	1 039
Munkahelyi étkeztetőhely	331	59
ÖSSZESEN	2 291	1 098
	Előző év azonos időpontja = 100,0	
Étterem, cukrászda	102,4	102,9
Bár, borozó	102,5	100,8
Kereskedelmi vendéglátóhely összesen	102,5	102,1
Munkahelyi étkeztetőhely	107,1	103,5
ÖSSZESEN	103,1	102,1

A regisztrált gazdasági szervezetek száma

Megnevezés	Összesen	Ebből			
		társas	egyéni	összes	nonprofit szervezet
2005. március 31.	49 529	16 731	28 853	45 584	3 042
június 30.	49 567	16 813	28 788	45 601	3 065
szeptember 30.	49 469	16 886	28 612	45 498	3 082
december 31.	49 573	17 041	28 544	45 585	3 104
2006. március 31.	49 812	17 165	28 632	45 797	3 140
június 30.	49 910	17 268	28 620	45 888	3 143
szeptember 30.					
december 31.					

A 2006. június 30. az előző év azonos időpontjának %-ában

100,7 102,7 99,4 100,6 102,5

Nemzetgazdasági áganként, száma, 2006. június 30.

A, B Mezőgazdaság, vad-, erdő-, hal- gazdálkodás	2 371	712	1 623	2 335	34
C Bányászat	19	19	–	19	–
D Feldolgozóipar	2 772	1 692	1 074	2 766	4
E Villamosenergia-, gáz-, gőz-, vízellátás	50	41	–	41	7
C-E <i>Ipar</i>	2 841	1 752	1 074	2 826	11
F Építőipar	3 769	1 789	1 972	3 761	8
G Kereskedelem, javítás	7 907	4 091	3 812	7 903	1
H Szálláshely-szolgáltatás, vendéglátás	3 131	750	2 374	3 124	1
I Szállítás, raktározás, posta, távközlés	1 624	494	1 126	1 620	3
J Pénzügyi közvetítés	1 643	233	1 404	1 637	6
K Ingatlanügyletek, gazdasági szolgáltatás	17 080	5 654	11 332	16 986	91
L Közigazgatás, védelem, társadalom- biztosítás	439	–	–	–	–
M Oktatás	2 213	447	1 260	1 707	255
N Egészségügyi, szociális ellátás	1 522	721	465	1 186	242
O Egyéb közösségi, személyi szolgáltatás	5 369	625	2 177	2 802	2 491
P-Q Egyéb tevékenység	1	–	1	1	–

2005. június 30. = 100,0

A, B Mezőgazdaság, vad-, erdő-, hal- gazdálkodás	98,2	98,6	97,8	98,1	106,3
C Bányászat	82,6	82,6	–	82,6	–
D Feldolgozóipar	94,9	98,5	89,6	94,9	133,3
E Villamosenergia-, gáz-, gőz-, vízellátás	98,0	100,0	–	100,0	87,5
C-E <i>Ipar</i>	94,9	98,4	89,6	94,9	100,0
F Építőipar	101,9	104,3	99,9	101,9	114,3
G Kereskedelem, javítás	98,4	100,6	96,0	98,4	100,0
H Szálláshely-szolgáltatás, vendéglátás	89,5	100,7	86,5	89,5	100,0
I Szállítás, raktározás, posta, távközlés	98,4	104,2	96,1	98,4	75,0
J Pénzügyi közvetítés	113,2	106,9	114,4	113,3	100,0
K Ingatlanügyletek, gazdasági szolgáltatás	103,3	105,1	102,5	103,4	98,9
L Közigazgatás, védelem, társadalom- biztosítás	100,7	–	–	–	–
M Oktatás	103,7	105,7	106,7	106,4	97,0
N Egészségügyi, szociális ellátás	103,3	105,3	106,7	105,8	95,7
O Egyéb közösségi, személyi szolgáltatás	102,2	103,3	100,1	100,8	104,0
P-Q Egyéb tevékenység	x	–	x	x	–

A regisztrált vállalkozások száma gazdasági ág és gazdálkodási forma szerint

2006. június 30.

Gazdasági ág	Összesen	Ebből				
		korlátolt felelős-ségű társaság	részvény társaság	betéti társaság	szövetkezet	vállalkozói igazolvánnyal rendelkező egyéni vállalkozás
A, B Mezőgazdaság, vad-, erdő-, halgazdálkodás	2 335	345	31	189	41	830
C Bányászat	19	12	–	7	–	–
D Feldolgozóipar	2 766	1 026	21	588	17	1 046
E Villamosenergia-, gáz-, gőz-, vízellátás	41	33	5	2	1	–
C-E <i>ipar</i>	2 826	1 071	26	597	18	1 046
F Építőipar	3 761	839	8	895	9	1 970
G Kereskedelem, javítás	7 903	1 844	11	2 123	63	3 787
H Szálláshely-szolgáltatás, vendéglátás	3 124	312	2	429	1	890
I Szállítás, raktározás, posta, távközlés	1 620	247	3	234	3	1 112
J Pénzügyi közvetítés	1 637	70	9	146	7	1 395
K Ingatlanügyletek, gazdasági szolgáltatás	16 986	1 806	19	2 141	70	4 303
L Közigazgatás, védelem, társadalombiztosítás	–	–	–	–	–	–
M Oktatás	1 707	76	–	359	–	861
N Egészségügyi, szociális ellátás	1 186	182	–	534	–	445
O Egyéb közösségi, személyi szolgáltatás	2 802	224	3	376	3	1 587
P-Q Egyéb tevékenység	1	–	–	–	–	–
ÖSSZESEN	45 888	7 016	112	8 023	215	18 226
A 2006. június 30. az előző év azonos időpontjának %-ában	100,6	105,4	88,9	100,6	93,9	99,1

A regisztrált társas vállalkozások száma gazdasági ág és létszám-kategória szerint

2006. június 30.

Gazdasági ág	0 és ismeretlen	1–9	10–19	20–49	50–249	250 és több	Összesen
	fős létszámú						
A, B Mezőgazdaság, vad-, erdő-, halgazdálkodás	275	344	26	35	30	2	712
C Bányászat	5	9	4	–	1	–	19
D Feldolgozóipar	404	913	164	123	80	8	1 692
E Villamosenergia-, gáz-, gőz-, vízellátás	21	4	3	4	4	5	41
C-E Ipar	430	926	171	127	85	13	1 752
F Építőipar	489	1 128	115	44	13	–	1 789
G Kereskedelem, javítás	1 296	2 519	178	74	22	2	4 091
H Szálláshely-szolgáltatás, vendéglátás	216	469	40	22	3	–	750
I Szállítás, raktározás, posta, távközlés	138	314	27	11	2	2	494
J Pénzügyi közvetítés	71	151	4	2	5	–	233
K Ingatlanügyletek, gazdasági szolgáltatás	2 751	2 792	71	30	9	1	5 654
L Közigazgatás, védelem, társadalombiztosítás	–	–	–	–	–	–	–
M Oktatás	160	281	4	2	–	–	447
N Egészségügyi, szociális ellátás	190	514	11	5	1	–	721
O Egyéb közösségi, személyi szolgáltatás	191	404	20	6	4	–	625
P-Q Egyéb tevékenység	–	–	–	–	–	–	–
ÖSSZESEN	6 207	9 842	667	358	174	20	17 268
A 2006. június 30. az előző év azonos időpontjának %-ában	88,1	114,7	104,2	101,1	101,2	87,0	102,7

A regisztrált egyéni vállalkozások száma gazdasági ág szerint

2006. június 30.

Gazdasági ág	Főfoglalkozású	Mellékfoglalkozású	Nyugdíjas	Összesen
A, B Mezőgazdaság, vad-, erdő-, halgazdálkodás	845	465	313	1 623
C Bányászat	–	–	–	–
D Feldolgozóipar	668	202	204	1 074
E Villamosenergia-, gáz-, gőz-, vízellátás	–	–	–	–
C-E Ipar	668	202	204	1 074
F Építőipar	1 371	381	220	1 972
G Kereskedelem, javítás	2 256	790	766	3 812
H Szálláshely-szolgáltatás, vendéglátás	835	769	770	2 374
I Szállítás, raktározás, posta, távközlés	815	162	149	1 126
J Pénzügyi közvetítés	673	533	198	1 404
K Ingatlanügyletek, gazdasági szolgáltatás	2 862	5 955	2 515	11 332
L Közigazgatás, védelem, társadalombiztosítás	–	–	–	–
M Oktatás	284	878	98	1 260
N Egészségügyi, szociális ellátás	133	237	95	465
O Egyéb közösségi, személyi szolgáltatás	1 260	611	306	2 177
P-Q Egyéb tevékenység	1	–	–	1
ÖSSZESEN	12 003	10 983	5 634	28 620
A 2006. június 30. az előző év azonos időpontjának %-ában	98,3	102,4	96,3	99,4

A gazdasági szervezetek beruházásainak teljesítményértéke gazdasági ág szerint

2006. I. félév

(millió forint)

Gazdasági ág	Beruházás összesen	Ebből		
		épületek és egyéb építmények	belföldi	import
			gépek, berendezések, járművek	
A, B Mezőgazdaság, vad-, erdő-, hal- gazdálkodás	3 575	1 309	598	676
C Bányászat	86	1	79	5
D Feldolgozóipar	11 577	3 325	3 621	4 447
E Villamosenergia, gáz-, gőz-, vízellátás	4 543	2 769	1 345	429
C-E Ipar	16 206	6 095	5 046	4 882
F Építőipar	1 838	1 019	616	203
G Kereskedelem, javítás	2 535	801	1 209	505
H Szálláshely-szolgáltatás, vendéglátás	177	38	108	29
I Szállítás, raktározás, posta, távközlés	843	86	466	289
J Pénzügyi közvetítés	262	160	91	11
K Ingatlanügyletek, gazdasági szolgáltatás	1 281	993	193	94
L Közigazgatás, védelem, társadalom- biztosítás	2 330	1 879	386	63
M Oktatás	190	95	76	15
N Egészségügyi, szociális ellátás	340	192	110	38
O Egyéb közösségi, személyi szolgáltatás	978	815	144	18
ÖSSZESEN	30 555	13 482	9 043	6 823

A lakónépesség nem és korcsoport szerint

2006. január 1.

Életkor	Férfi	Nő	Összesen		1000 férfira jutó nő
			fő	előző év azonos időpontja = 100,0	
– 4	9 462	8 861	18 323	99,7	936
5 – 9	9 537	9 087	18 624	97,1	953
10 – 14	11 553	11 162	22 715	97,1	966
15 – 19	12 698	12 191	24 889	98,5	960
20 – 24	13 487	13 639	27 126	97,4	1 011
25 – 29	16 608	15 646	32 254	97,5	942
30 – 34	15 361	14 803	30 164	104,6	964
35 – 39	13 489	13 400	26 889	101,5	993
40 – 44	12 344	12 754	25 098	96,6	1 033
45 – 49	14 722	15 354	30 076	94,7	1 043
50 – 54	14 985	16 470	31 455	103,1	1 099
55 – 59	11 771	13 874	25 645	105,9	1 179
60 – 64	9 410	12 283	21 693	96,5	1 305
65 – 69	8 240	11 558	19 798	100,6	1 403
70 – 74	6 652	10 470	17 122	97,9	1 574
75 – 79	4 772	8 940	13 712	101,4	1 873
80 –	3 845	8 927	12 772	104,2	2 322
ÖSSZESEN	188 936	209 419	398 355	99,5	1 108
Ebből: 0 – 14	30 552	29 110	59 662	97,9	953
15 – 64	134 875	140 414	275 289	99,6	1 041
65 – X	23 509	39 895	63 404	100,7	1 697

A népmozgalmi események

Időszak	Házasságkötés	Élveszületés	Halálozás	Természetes szaporodás, ill. fogyás (-)	Egy éven aluli meghaltak
2005. I. negyedév	219	909	1 461	–552	2
I. félév	738	1 774	2 782	–1 008	12
I–III. negyedév	1 442	2 766	4 012	–1 246	15
év	1 723	3 672	5 332	–1 660	18
2006. I. negyedév	206	909	1 382	–473	3
I. félév	695	1 832	2 629	–797	4
I–III. negyedév					
év					
A 2006. I. félév az előző év azonos időszakának %-ában	94,2	103,3	94,5	79,1	33,3

Az alkalmazásban állók száma és keresete*

Időszak	Fizikai foglalkozású	Szellemi foglalkozású	Összesen	Fizikai foglalkozású	Szellemi foglalkozású	Összesen
				előző év azonos időszaka = 100,0		
Alkalmazásban álló, fő						
2005. I. negyedév	51 853	38 806	90 659	98,2	100,7	99,3
I. félév	52 493	38 694	91 187	98,0	100,3	99,0
I–III. negyedév	52 736	38 638	91 374	98,0	100,4	99,0
év	52 360	38 637	90 997	97,9	100,2	98,9
2006. I. negyedév	50 780	39 102	89 882	97,9	100,8	99,1
I. félév	51 878	39 104	90 982	98,8	101,1	99,8
I–III. negyedév						
év						
Havi bruttó átlagkereset, Ft						
2005. I. negyedév	91 154	205 384	142 679	111,5	122,1	118,8
I. félév	91 725	194 278	137 643	109,8	114,1	113,0
I–III. negyedév	92 019	188 535	135 113	108,5	112,3	111,2
év	93 652	190 407	137 016	108,4	111,1	110,5
2006. I. negyedév	98 634	216 393	152 767	108,2	105,4	107,1
I. félév	98 754	205 690	147 572	107,6	105,9	107,2
I–III. negyedév						
év						
Havi nettó átlagkereset, Ft						
2005. I. negyedév	69 944	125 712	95 099	111,2	120,6	117,0
I. félév	70 335	120 313	92 713	110,2	114,4	112,9
I–III. negyedév	70 562	117 508	91 523	109,3	112,9	111,7
év	71 424	118 417	92 486	109,3	112,0	111,2
2006. I. negyedév	75 740	134 250	102 637	108,3	106,8	107,9
I. félév	75 875	128 755	100 016	107,9	107,0	107,9
I–III. negyedév						
év						

* Évközi adatszolgáltatás alapján, a 4 főnél többet foglalkoztató vállalkozások, létszámhatártól függetlenül a költségvetési szervek és a kijelölt nonprofit szervezetek székhely szerinti adatai.

Az alkalmazásban állók száma gazdasági ág szerint

2006. I. félév

Gazdasági ág	Fizikai foglalkozású	Szellemi foglalkozású	Összesen	Ebből: teljes munkaidős
Száma				
A, B Mezőgazdaság, vad-, erdő-, hal-gazdálkodás	4 616	1 348	5 964	5 557
C Bányászat	72	31	104	98
D Feldolgozóipar	16 606	3 791	20 397	17 566
E Villamosenergia-, gáz-, gőz-, vízellátás	1 870	1 496	3 366	3 304
C-E <i>Ipar</i>	18 548	5 318	23 866	20 968
F Építőipar	3 577	887	4 464	4 158
G Kereskedelem, javítás	7 001	3 376	10 377	9 477
H Szálláshely-szolgáltatás, vendéglátás	2 278	404	2 682	2 228
I Szállítás, raktározás, posta, távközlés	2 128	624	2 753	2 575
J Pénzügyi közvetítés	42	587	629	554
K Ingatlanügyletek, gazdasági szolgáltatás	2 735	1 791	4 525	3 871
L Közigazgatás, védelem, társadalombiztosítás	3 879	6 062	9 941	8 259
M Oktatás	2 235	12 204	14 438	13 310
N Egészségügyi, szociális ellátás	3 482	5 374	8 857	6 882
O Egyéb közösségi, személyi szolgáltatás	1 357	1 129	2 486	2 057
ÖSSZESEN	51 878	39 104	90 982	79 896
Ebből: versenyszféra	40 915	14 606	55 520	49 637
költségvetési szerv	8 981	23 481	32 462	28 790

Előző év azonos időszaka = 100,0

A, B Mezőgazdaság, vad-, erdő-, hal-gazdálkodás	99,9	100,5	100,0	99,0
C Bányászat	54,2	47,8	52,1	52,8
D Feldolgozóipar	95,6	98,3	96,1	94,1
E Villamosenergia-, gáz-, gőz-, vízellátás	93,7	95,0	94,3	94,1
C-E <i>Ipar</i>	95,1	96,7	95,5	93,8
F Építőipar	113,0	110,0	112,4	109,9
G Kereskedelem, javítás	105,0	112,0	107,2	107,9
H Szálláshely-szolgáltatás, vendéglátás	99,2	76,3	94,9	92,7
I Szállítás, raktározás, posta, távközlés	99,8	95,0	98,7	97,1
J Pénzügyi közvetítés	97,3	103,4	103,0	103,5
K Ingatlanügyletek, gazdasági szolgáltatás	94,9	108,0	99,7	105,5
L Közigazgatás, védelem, társadalombiztosítás	105,8	100,7	102,6	97,0
M Oktatás	95,3	101,3	100,3	100,3
N Egészségügyi, szociális ellátás	91,9	100,0	96,6	97,6
O Egyéb közösségi, személyi szolgáltatás	97,6	96,2	97,0	95,3
ÖSSZESEN	98,8	101,1	99,8	98,9
Ezen belül: versenyszféra	99,3	102,9	100,2	99,7
költségvetési szerv	99,1	99,6	99,5	97,3

Az alkalmazásban állók keresete gazdasági ág szerint

2006. I. félév

Gazdasági ág	Havi bruttó átlagkereset			Havi nettó átlagkereset		
	Fizikai	Szellemi	Össze- sen	Fizikai	Szellemi	Össze- sen
	foglalkozású			foglalkozású		
Forint						
A, B Mezőgazdaság, vad-, erdő-, hal- gazdálkodás	92 204	174 289	110 612	73 502	113 710	82 519
C Bányászat	110 107	203 474	137 895	84 569	128 086	97 520
D Feldolgozóipar	106 440	266 800	139 083	80 326	160 946	96 737
E Villamosenergia-, gáz-, gőz-, vízellátás	148 770	247 744	193 114	102 502	148 734	123 216
C-E Ipar	111 316	260 890	147 591	82 891	157 203	100 913
F Építőipar	75 231	121 469	84 181	61 683	86 804	66 545
G Kereskedelem, javítás	81 215	136 926	99 741	65 787	96 049	75 850
H Szálláshely-szolgáltatás, vendéglátás	76 069	114 532	82 176	62 683	84 368	66 126
I Szállítás, raktározás, posta, távközlés	117 554	168 316	128 850	86 710	109 291	91 735
J Pénzügyi közvetítés	71 885	214 881	210 407	59 279	132 703	130 406
K Ingatlanügyletek, gazdasági szolgáltatás	82 974	185 637	126 615	66 870	119 670	89 315
L Közigazgatás, védelem, társa- dalombiztosítás	111 253	246 385	206 886	81 951	148 382	128 964
M Oktatás	107 760	213 981	198 273	81 670	131 560	124 183
N Egészségügyi, szociális ellátás	104 649	168 225	150 023	79 447	111 508	102 329
O Egyéb közösségi, személyi szolgáltatás	98 240	181 918	138 049	76 279	117 279	95 784
ÖSSZESEN	98 754	205 690	147 572	75 875	128 755	100 016
Ezen belül: versenyszféra	97 116	195 058	124 038	74 944	124 295	88 509
költségvetési szerv	107 858	213 992	189 038	81 083	132 312	120 267

Előző év azonos időszaka = 100,0

A, B Mezőgazdaság, vad-, erdő-, hal- gazdálkodás	109,0	111,0	109,7	109,0	110,4	109,4
C Bányászat	99,3	86,6	91,7	102,5	89,9	96,0
D Feldolgozóipar	107,6	113,3	110,7	107,7	114,3	110,5
E Villamosenergia-, gáz-, gőz-, vízellátás	102,9	100,2	101,5	104,4	102,2	103,3
C-E Ipar	106,8	109,1	108,5	107,2	110,5	108,9
F Építőipar	107,7	108,5	107,7	107,7	108,6	107,8
G Kereskedelem, javítás	110,9	104,6	108,9	110,4	105,7	109,0
H Szálláshely-szolgáltatás, vendéglátás	107,8	92,1	101,4	108,4	97,3	104,2
I Szállítás, raktározás, posta, távközlés	105,2	96,7	102,2	105,6	99,5	103,7
J Pénzügyi közvetítés	81,7	96,7	96,8	85,6	99,6	99,6
K Ingatlanügyletek, gazdasági szolgáltatás	115,5	102,2	107,9	113,4	104,6	109,0
L Közigazgatás, védelem, társa- dalombiztosítás	113,7	107,7	110,6	112,7	108,7	110,9
M Oktatás	108,6	106,1	106,7	108,9	107,0	107,5
N Egészségügyi, szociális ellátás	109,7	103,6	105,3	108,9	104,7	106,1
O Egyéb közösségi, személyi szolgáltatás	108,0	107,5	108,4	108,1	107,8	108,4
ÖSSZESEN	107,6	105,9	107,2	107,9	107,0	107,9
Ezen belül: versenyszféra	107,1	105,2	106,9	107,5	106,7	107,7
költségvetési szerv	110,1	106,6	108,1	109,9	107,4	108,6

A nyilvántartott álláskeresők és a bejelentett betöltetlen álláshelyek főbb jellemzői

Hónap	Nyilvántartott álláskereső ^{a)}	Ebből		Bejelentett betöltetlen álláshely	Egy álláshelyre jutó álláskereső ^{a)}
		pályakezdő	25 éven aluli		
2005. január	20 976	1 784	3 214	933	22
február	21 895	1 894	3 427	1 195	18
március	22 006	1 873	3 448	1 001	22
április	21 278	1 747	3 282	1 434	15
május	20 313	1 669	3 107	1 061	19
június	20 103	1 781	3 137	1 013	20
július	20 361	2 170	3 450	1 514	13
augusztus	20 552	2 348	3 593	1 393	15
szeptember	21 041	2 472	3 666	1 015	21
október	21 025	2 392	3 606	952	22
november	21 473	2 176	3 667	763	28
december	22 109	2 044	3 566	735	30
2006. január	23 403	2 096	3 726	1 057	22
február	23 728	2 106	3 727	1 570	15
március	22 835	2 007	3 553	1 708	13
április	21 483	1 859	3 324	1 457	15
május	19 862	1 648	2 965	1 252	16
június	19 529	1 714	2 971	1 482	13
július					
augusztus					
szeptember					
október					
november					
december					
A 2006. június az előző év azonos időpontjának %-ában	97,1	96,2	94,7	146,3	66,4

a) 2005. október 31-ig regisztrált munkanélküliek.

Álláskeresési támogatás és foglalkoztatási programok

Hónap	Álláskeresési		Állás-keresést ösztönző juttatásban	Rendszeres szociális segélyben	Állás-keresési járadék havi átlagos összege ^{e)}	Aktív eszközzel támogatottak ^{d)}		
	járadékban ^{a)}	segélyben				összesen	ebből	
	részeseült ^{b)}		munkanélküliek képzése	közhasznú foglalkoztatás				
2005. január	5 335	–	736	8 381	37 117	2 899	453	511
február	5 574	–	746	8 731	37 663	3 381	536	712
március	5 601	–	742	8 794	38 209	3 584	548	746
április	5 270	–	735	8 290	38 669	3 727	577	857
május	5 130	–	746	7 899	39 080	4 039	621	936
június	4 850	–	770	7 754	39 279	4 123	589	1 019
július	4 888	–	738	7 769	39 364	4 105	442	1 077
augusztus	4 853	–	768	7 886	39 601	3 822	374	1 008
szeptember	4 604	–	780	8 031	39 820	4 231	573	1 125
október	4 532	–	826	8 229	39 896	4 438	655	1 045
november	4 336	499	790	8 462	40 204	4 545	843	919
december	4 084	1 176	691	8 861	41 232	3 926	854	524
2006. január	4 478	1 793	560	9 165	42 065	3 658	938	444
február	4 511	1 607	421	9 280	40 682	4 088	1 086	539
március	1 253	1 310	286	9 092	42 675	4 311	1 143	640
április	3 971	1 174	164	8 466	42 903	4 284	971	822
május	3 834	1 135	96	7 873	42 934	4 128	834	889
június	3 770	1 145	57	7 448	42 978	3 902	677	881
július								
augusztus								
szeptember								
október								
november								
december								
A 2006. június az előző év azonos időszakának %-ában	87,6 ^{e)}	–	7,4	96,1	109,4	94,6	114,9	86,5

a) 2005. október 31-ig munkanélküli-járadékban részeseült. 2005. november 1-jétől a munkanélküli-járadékban és a vállalkozói járadékban részeseültekkel együtt. – b) Időszak végén. – c) 2005. október 31-ig munkanélküli-járadék. 2005. november 1-jétől munkanélküli-járadékkal és vállalkozói járadékkal együtt. – d) A programba belépéskor regisztrált munkanélküliek voltak, vagy egy éven belül azzá váltak volna. – e) Az összehasonlíthatóság biztosított.

A lakásállomány és a laksűrűség

január 1.

Megnevezés	2005	2006	2006. év az előző év %-ában
Lakásállomány	160 272	161 454	100,7
100 lakásra jutó lakos	250	247	98,9

Az épített és a megszűnt lakások

Időszak	Épített lakás	10 000 lakosra jutó épített lakás	Épített lakások átlagos alapterü- lete, m ²	Megszűnt lakás	100 épített lakásra jutó megszűnt lakás	Kiadott lakás- építési engedély
2005. I. negyedév	159	4,0	104	17	10,7	297
I. félév	501	12,5	97	38	7,6	699
I–III. negyedév	808	20,2	92	57	7,1	1 308
év	1 277	32,0	93	95	7,4	1 598
2006. I. negyedév	232	5,8	97	15	6,5	266
I. félév	526	13,2	93	47	8,9	567
I–III. negyedév						
év						
A 2006. I. félév az előző év azonos időszakának %-ában	105,0	105,6	95,9	123,7	117,1	81,1

A lakásépítések

I. félév

Megnevezés	2005	2006
Épített lakás	501	526
Szobaszám szerint:		
1	27	30
2	106	155
3	145	147
4 és több	223	194
Építető szerint:		
önkormányzat	2	–
jogi személyiségű vállalkozás	164	256
természetes személy	318	257
egyéb	17	13
Építési cél szerint:		
saját használat	316	248
bérbeadás	3	–
értékesítés	175	277
szolgálati használatba adás	1	1
egyéb	6	–
Településtípus szerint:		
megyeszékhelyen	256	304
többi városban	85	91
községekben	160	131

A közúti közlekedési balesetek száma

Időszak	Halálos baleset	Súlyos sérüléssel járó baleset	Könnyű sérüléssel járó baleset	Összesen	Ebből: ittas állapotban előidézett
2005. I. negyedév	9	51	82	142	24
I. félév	21	128	207	356	64
I–III. negyedév	30	204	331	565	91
év	42	277	445	764	124
2006. I. negyedév	5	42	87	134	23
I. félév	20	114	195	329	45
I–III. negyedév					
év					
A 2006. I. félév az előző év azonos időszakának %-ában	95,2	89,1	94,2	92,4	70,3

A közúti közlekedési balesetet szenvedett személyek száma

Időszak	Meghalt személy	Súlyosan megsérült személy	Könnyen megsérült személy	Összesen	Ebből: a balesetet okozó ittasága miatt
2005. I. negyedév	9	59	136	204	34
I. félév	21	154	334	509	91
I–III. negyedév	30	239	539	808	127
év	43	331	723	1 097	173
2006. I. negyedév	5	48	125	178	32
I. félév	21	133	295	449	59
I–III. negyedév					
év					
A 2006. I. félév az előző év azonos időszakának %-ában	100,0	86,4	88,3	88,2	64,8

A közúti közlekedési balesetek száma a balesetet előidéző okok szerint

I. félév

A balesetet előidéző okok	2005	2006	Előző év azonos időszaka = 100,0
Járművezető hibája	316	291	92,1
Ebből: a sebesség nem megfelelő alkalmazása	107	104	97,2
az elsőbbség meg nem adása	66	86	130,3
Gyalogos hibája	32	33	103,1
Utasszállító hibája	–	–	–
Jármű műszaki hibája	3	1	33,3
Pályahiba és egyéb okok	5	4	80,0
ÖSSZESEN	356	329	92,4

Az ismertté vált közzéadás bűncselekmények száma

Időszak	Bűncselekmény összesen	Ebből			
		személy elleni	közrend elleni	gazdasági	vagyron elleni
2005. I. negyedév	2 659	139	463	64	1 729
I. félév	7 089	376	1 359	244	4 248
I–III. negyedév	10 724	498	1 946	369	6 739
év	15 633	741	2 911	568	9 522
2006. I. negyedév	3 610	149	662	127	2 334
I. félév	9 326	327	1 793	327	6 102
I–III. negyedév					
év					
A 2006. I. félév az előző év azonos időszakának %-ában	131,6	87,0	131,9	134,0	143,6

A helyi és a munkaügyi bírósági ügyek száma

Időszak	Polgári peres ügy	Gazdasági peres ügy	Büntető ügy	Ebből: közzéadás	Munkaügyi bíróság előtti peres ügy
Érkezett					
2005. I. negyedév	1 303	108	1 243	572	492
I. félév	2 782	208	2 690	1 209	989
I–III. negyedév	3 930	262	3 962	1 743	1 424
év	5 204	326	5 353	2 341	1 888
2006. I. negyedév	1 421	86	1 351	619	477
I. félév	2 754	170	2 717	1 217	931
I–III. negyedév					
év					
A 2006. I. félév az előző év azonos időszakának %-ában	99,0	81,7	101,0	100,7	94,1
Befejezett					
2005. I. negyedév	1 508	115	1 515	793	572
I. félév	3 045	243	3 129	1 595	1 169
I–III. negyedév	3 984	305	4 284	2 032	1 499
év	5 285	389	5 740	2 692	2 006
2006. I. negyedév	1 482	81	1 535	768	523
I. félév	2 930	174	2 920	1 429	1 003
I–III. negyedév					
év					
A 2006. I. félév az előző év azonos időszakának %-ában	96,2	71,6	93,3	89,6	85,8
Időszak végén folyamatban maradt					
2005. I. negyedév	1 749	181	1 372	1 189	700
I. félév	1 691	153	1 205	1 024	600
I–III. negyedév	1 900	145	1 322	1 121	705
év	1 873	125	1 257	1 059	662
2006. I. negyedév	1 812	130	1 073	910	616
I. félév	1 697	121	1 054	847	590
I–III. negyedév					
év					
A 2006. I. félév az előző év azonos időszakának %-ában	100,4	79,1	87,5	82,7	98,3

MÓDSZERTANI MEGJEGYZÉSEK

Az adatok forrása – amennyiben nincs hivatkozás más adatforrásra – a Központi Statisztikai Hivatal (KSH) adatgyűjtése.

Mezőgazdaság

A gazdálkodási forma szerinti csoportosítás a következő, az általánostól eltérő csoportosításokat tartalmazza. **Gazdasági szervezetek:** jogi és nem jogi személyiségű vállalkozások. **Egyéni gazdaságok:** a mezőgazdasági tevékenységet folytató háztartások (állatállományuk és földterületük nagyságától függetlenül), valamint az adószámmal rendelkező egyéni vállalkozások. **Gazdaságok:** egyéni gazdaságok és a gazdasági szervezetek.

A növénytermesztési adatokra vonatkozóan:

Az adatgyűjtés a gazdasági szervezeteknél teljes körű volt, az egyéni gazdaságok adatait a mezőgazdasági összeírások alapján reprezentatív módszerrel figyeljük meg, szakértői becslések felhasználásával.

Földterület: a termőterület-adatok a használatban lévő területre vonatkoznak, amely a tulajdonban lévő terület mellett a bérbe adott, illetve a bérbe vett vagy egyéb jogcímen használt területeket is figyelembe veszi.

Az állatállományra vonatkozóan:

A KSH az ország állatállományát a gazdasági szervezetek teljes körű megfigyelésével, azok statisztikai jelentései alapján, illetve az egyéni gazdaságok állatállományának reprezentatív összeírásával állapította meg.

Az állatállomány nagyságának megállapítása: az egyéni gazdaságok adatainak teljeskörűsítése rétegenként és megyénként átlagbecsléssel, a nem megfigyelt körre (gazdaságküszöböt el nem érő gazdálkodók) szakértői becsléssel történt. Ehhez hozzáadva a teljes körűen megfigyelt kiemelt egyéni gazdaságok adatait került meghatározásra az egyéni gazdaságok állatállománya. Az egyéni gazdaságok adatai a gazdasági szervezetek teljes körű megfigyelésének adataihoz hozzáadva adták az ország állatállományát.

Ipar

Ipari termelés: az ipari tevékenység (bruttó) termelési értéke, azaz az ipari értékesítés nettó árbevétele korrigálva a saját termelésű készletek állományváltozásával. 2005. évtől – a liberalizált energiapiac felgyorsult eseményeinek követése érdekében – a villamosenergia-, gáz-, gőz-, vízellátás tevékenység ipari termelési értékéből – a többszörös halmozódás kiszűrése miatt – levonjuk az elosztásra átvett és tovább értékesített energia értékét. Az indexek számításánál az összehasonlíthatóságot biztosítottuk. *Ipari tevékenység:* az iparba sorolt szervezetek saját termelésű, illetve közvetített szolgáltatással készült ipari termékeinek gyártása és a teljesített ipari szolgáltatások. *Árbevétel:* az ipari tevékenységből származó termékek és szolgáltatások értékesítése során számlázott összeg. *Nettó árbevétel:* árkiegészítéssel növelt, regisztrációs és jövedéki adóval csökkentett, általános forgalmi adót nem tartalmazó árbevétel.

Ipari értékesítés: az ipari tevékenységből származó nettó árbevétel. **Exportértékesítés:** a külföldre, illetve külföldön értékesített ipari tevékenységből származó termékek, szolgáltatásnak forintban kifejezett nettó árbevétele. Az exportértékesítés árbevételének elszámolása szempontjából külföldnek a Magyar Köztársaság államhatárán kívüli terület minősül. A magyar adószámmal rendelkező, de külföldi székhelyű (nem magyarországi) vállalkozások felé történő értékesítés expornak minősül. **Belföldi**

értékesítés: a belföldön értékesített saját termelésű, illetve a közvetített szolgáltatással készült ipari termékek és a belföldön teljesített ipari szolgáltatások értéke. A belföldi értékesítés elszámolása szempontjából belföld a Magyar Köztársaság területe.

Indexek: az **ipari termelés indexe** a termelési érték tárgyidőszaki árszinten kifejezett, összehasonlító áras adataiból számított mutató. Az **ipari értékesítés indexe** az értékesítés nettó árbevétele alapján számított, az ipari értékesítési árak változásától megtisztított mutató.

A termelés és az értékesítés *összehasonlító áron számított indexeihez* az országos árindexeket használtuk.

Az adatok, ahol más megjegyzés nincs, a 49 főnél nagyobb létszámú ipari vállalkozások adatait tartalmazzák. Az adatok a megyei/budapesti székhelyű vállalkozásokra vonatkoznak, függetlenül attól, hogy azok telepei a megye (Budapest) területén vagy azon kívül vannak.

Az ipari termelés telephely szerinti adatai a 4 fő feletti vállalkozásokra vonatkoznak, és arra a megyére (fővárosra), ahol a termelő tevékenység ténylegesen folyik (tehát nem a vállalkozás székhelye szerinti adatok). Ezeket az adatokat – a megfigyelési rendszer és a becslési eljárás következtében – csak az ipar egészére lehet meghatározni.

A negyedéves adatokat az adott negyedév, a kumulált adatokat pedig az összevont időszak végének megfelelő szervezeti besorolás szerint közöljük, ezért a kétféle adat között eltérés lehet.

Építőipar

Építőipari termelés: az építőiparba (F) sorolt vállalkozások saját állományba tartozó, valamint szerződéses munkavállalókkal, saját vagy bérelt gépekkel végzett tevékenysége, amely új építmények építésére, meglévő építmények bővítésére, átépítésére, átalakítására, bontására, illetve fenntartására irányul. A **termelés értéke** áfa nélküli nettó érték, a befejezetlen állomány változásával korrigálva.

Az építőipari termelés tárgyidőszaki összehasonlító áron számított **indexeihez** az országos árindexeket használtuk.

Szerződésállomány: az építőipari szervezetek és az építetők által fővállalkozóként megkötött, az építőipari tevékenység körébe tartozó, az építőipari szervezetekhez írásban beérkezett és általuk visszaigazolt megrendelések összege. **Új szerződés:** valamennyi, a tárgyévben beérkezett és visszaigazolt építési szerződés értéke, függetlenül attól, hogy teljesítették-e vagy sem.

Az adatok a 4 főnél nagyobb létszámú vállalkozásokra vonatkoznak. A 49 fő feletti vállalkozásokat teljeskörűen, az 5-49 fő közötti vállalkozásokat reprezentatív módon figyeljük meg.

Az adatok a megyei/budapesti székhelyű vállalkozásokra vonatkoznak, függetlenül attól, hogy azok telepei (munkahelyei) a megye (Budapest) területén vagy azon kívül vannak.

Kiskereskedelem

Kiskereskedelmi üzlet: helyileg körülhatárolt, tartós használatra épült, rendszeresen (állandó vagy ideiglenes jelleggel) nyitva tartó, döntően a lakosságnak értékesítő hely.

Az üzletszám adatok a többször módosított 4/1997. (I. 22.) sz. kormányrendelet alapján a tárgynegyedév utolsó napján működési engedéllyel rendelkező kiskereskedelmi üzleteket tartalmazzák (a termelői borkimérés nélkül).

Az adatok forrása a KSH-ban kifejlesztett és folyamatosan karbantartott kiskereskedelmi-üzlethálózati regiszter (KISREG) és a gazdasági szervezetek regisztere (GSZR).

Az üzlet típusa: A KSH „A gazdasági tevékenységek egységes ágazati osztályozási rendszere” címmel, 2003-ban kiadott szakágazati osztályozásának (TEÁOR '03) megfelelően az üzletek bejelentett főtevékenysége. A tárgyidőszak előtti üzletszám adatok véglegesek, míg a tárgyidőszaki adatok előzetesek.

Kiskereskedelem forgalom volumenindexe: A volumenindexet az értékindexből és árindexből számítjuk. Az idősorok kiigazítása a DEMETRA-szoftver segítségével, a TRAMO-SEATS-módszerrel történik.

Piaci átlagár: a termelők által a piacokon és az állatvásárokon közvetlenül a lakosságnak értékesített mezőgazdasági termékek, állatok és állati termékek kínálati átlagára. A termékek átlagára a felhozatali mennyiségek móduszárral (a leggyakrabban előforduló ár) besorozott értéke és a hozzátartozó mennyiség hányadosa.

Idegenforgalom, vendéglátás

Kereskedelmi szálláshely: a 45/1998. (VI. 24.) IKIM rendelet, illetve az ezt módosító 54/2003. (VIII. 29.) GKM rendelet értelmében kereskedelmi szálláshelynek minősül az erre a célra épített vagy átalakított és használt létesítmény (szálloda, panzió, turistaszállás, ifjúsági szálló, üdülőház, kemping), ha a hasznosított szobák száma az ötöt, az ágyak száma a tizet, kempingek esetében a hasznosított területegységek száma az ötöt meghaladja, továbbá a létesítmény üzletszerűen, egész éven át vagy idényjelleggel, folyamatos napi üzemeltetéssel, megszakítás nélkül szállásszolgáltatást nyújt. A rendelet értelmében nem tartozik a kereskedelmi szálláshelyek közé a fizetővendéglátás és a falusi szállásadás. A megjelölnél kisebb kapacitású szálláshelyen üzletszerű idegenforgalmi tevékenység csak a 110/1997. (VI. 25.) Korm. rendeletben foglaltak szerint végezhető.

A statisztikai megfigyelés köre: 2004-től kezdődően az ötnél több szobával, tíznél több ágygal – kempingek esetében az ötnél több területegységgel – rendelkező szálláshelyek.

Magánszállásadás: a 110/1997. (VI. 25.) Korm. rendelet értelmében a lakások, üdülők és egyéb épületek, illetve azok egy részének, valamint a hozzájuk tartozó helyiségeknek és területeknek idegenforgalmi célú üzletszerű hasznosítása. Magában foglalja a fizetővendéglátást és a falusi szállásadást.

Fizetővendéglátás: a városokban és a kiemelt gyógy- vagy üdülőhelyeken folytatott magánszállásadói tevékenység.

Falusi szállásadás: az előbbi kategóriák egyikébe sem sorolható településen és a már kialakult tanyás térségben folytatott magánszállásadói tevékenység.

Idegenforgalmi idények:

előidény: május 1. – június 30.

főidény: július 1. – augusztus 31.

utóidény: szeptember 1. – október 31.

idényen kívül: január 1. – április 30. és november 1. – december 31.

Vendéglátóhely: a többször módosított 4/1997. (I. 22.) sz. kormányrendelet alapján működési engedéllyel rendelkező, állandóan vagy ideiglenesen nyitva tartó hálózati egység. A vendéglátóhelyek számára vonatkozó adatok a KSH kiskereskedelmi és szálláshelyi regiszteréből (KISREG) származnak.

A vendéglátóhelyek típusa: a fenti rendeleteknek megfelelő – bejelentett főtevékenység – a KSH által 2003-ban kiadott „A gazdasági tevékenységek egységes ágazati osztályozási rendszere” szakágazati osztályozásának (TEÁOR '03) megfelelően. A tárgyidőszak előtti üzletszám adatok véglegesek, míg a tárgyidőszaki adatok előzetesek.

Kereskedelmi vendéglátóhely: minden nyílt árusítású vendéglátóegység (pl. étterem, cukrászda, önkiszolgáló étterem, étkezőkocsi, bár, borozó, zenés szórakozóhely stb.).

Munkahelyi étkeztetőhely: zárt rendszerű – szeszesital-értékesítés nélküli – vendéglátóegység, ideértve a más helyen történő fogyasztásra, központi konyhán készített étel értékesítését (közétkeztetés) is (étterem, büfé).

Gazdasági szervezetek

A Központi Statisztikai Hivatal 2005-től a negyedéves tájékoztatóiban a működő gazdasági szervezetek száma helyett a regisztrált gazdasági szervezetek számát teszi közzé.

Regisztrált szervezet: a megfigyelés időpontjában adminisztratív nyilvántartások szerint jogilag létező egység, azaz adószámmal rendelkező gazdasági szervezet, beleértve az adott időpontban csőd-, felszámolási és végelszámolási eljárás alatt állókat is.

Egyéni vállalkozás: az egyéni vállalkozásról szóló törvény hatálya alá tartozókon kívül az üzletszerű gazdasági tevékenységet folytató, külön adószámmal rendelkező vállalkozók (pl. szellemi szabadfoglalkozásúak) is.

A gazdasági szervezeteknek a **tevékenység jellege szerinti osztályozása** a gazdasági tevékenységek 2003. január 1-jétől érvényes egységes ágazati osztályozási rendszere (TEÁOR '03) alapján történik, amely megfelel a nemzetközi ajánlásoknak (NACE Rev. 1.1.)

A tevékenységi osztályozásban a gazdasági szervezeteket főtevékenységük alapján sorolja be a KSH. A gazdasági szervezet **statisztikai főtevékenysége** az a tevékenység, amely az egységen belül a tényezőki költségen mért legnagyobb hozzáadott értéket hozza létre. A statisztikai adatgyűjtések és publikációk 2002. január 1-jétől már a statisztikai főtevékenység felhasználásával történnek.

A gazdasági szervezetek **gazdálkodási forma szerinti csoportosítása** (röviden: GFO) a 2002. június 1-jétől érvényben lévő osztályozáson alapul.

Létszám-kategóriák: 2004. január 1-jétől a KSH az addig nyilvántartott alkalmazotti létszám helyett bevezette a tevékenységi létszám fogalmát. A tevékenységi létszám a statisztikai elszámolásokban a szervezet tevékenységében részt vevő, az adott munkáltatónál munkaviszonyban vagy munkavégzésre irányuló egyéb jogviszonyban álló személyek létszámát, valamint az egyéni vállalkozás tulajdonosát és a nem fizetett segítő családtagokat tartalmazza. Munkavégzésre irányuló egyéb jogviszonyon a bedolgozói és a megbízási szerződéssel létesített jogviszonyt, illetve a munkaviszony jellegű személyes közreműködéssel létesített tagsági viszonyt kell érteni.

Az adatok forrása: a gazdasági szervezetek esetében a Központi Statisztikai Hivatal adatgyűjtései és a gazdasági szervezetek regisztere (GSZR).

Beruházás

Teljesítményérték: a beruházási teljesítmények szerződés szerinti teljesítése, függetlenül attól, hogy a számla ellenértékét kiegyenlítették-e vagy sem. A teljesítményérték az előzetesen felszámított, de le nem vonható általános forgalmi adó összegét is tartalmazza a módosított számviteli törvény előírása alapján.

Adatszolgáltatók: a teljes körű adatszolgáltatásra kötelezett és a reprezentatív megfigyelésbe bevont szervezetek. Teljes körű adatszolgáltatásra kötelezett: valamennyi 49 főnél többet foglalkoztató vállalkozás; létszám-kategóriától függetlenül a költségvetési és társadalombiztosítási szervezetek. Reprezentatív rétegzett mintavétellel történik az 5 és 49 fő között foglalkoztató vállalkozások megfigyelése.

Az adatok a megyei/budapesti székhelyű gazdasági szervezetek beruházásait tartalmazzák, függetlenül a beruházás helyétől.

Népesség, népmozgalom

A **népességszám** a 2001. február 1-jei népszámlálás bázisán a természetes népmozgalmi (élveszületési, halálozási), valamint a belföldi és nemzetközi vándorlási statisztika adatainak felhasználásával továbbszámított adat.

Lakónépesség: az adott területen lakóhellyel rendelkező, de máshol tartózkodási hellyel nem rendelkező személyek, valamint az ugyanezen a területen tartózkodási hellyel rendelkező személyek együttes száma.

Házasságkötés: a hivatalosan eljáró anyakönyvvezető előtt – két tanú jelenlétében – kötött házasság.

Élveszületés (az ENSZ ajánlásának megfelelően): a magzat világrajövele, amennyiben az újszülött az életnek valamilyen jelét adja, tekintet nélkül arra, hogy mennyi ideig volt az anya méhében és mennyi ideig élt.

Halálozás (az ENSZ ajánlásának megfelelően): az élet minden jelének végleges elmúlása az élveszületés megtörténte után bármikor (az életműködésnek a születés utáni megszűnése, a feléledés képessége nélkül).

Természetes szaporodás, fogyás: az élveszületések és a halálozások különbözete.

Foglalkoztatottság, keresetek

Intézményi munkaügyi adatgyűjtési rendszer

Alkalmazásban álló: az a munkavállaló, aki a munkáltatóval munkavégzésre irányuló jogviszonyban áll, s munkaszerződése, munkamegállapodása alapján (legalább havi 60 munkára teljesítés esetén), munkadíj ellenében munkavégzésre kötelezett. Az alkalmazásban állók száma tartalmazza a korábban ún. további munkaviszonyban állók között jelentett munkavállalók számát is. A KIR-ből (Központi Illetményelszámolási Rendszer) származó munkaügyi adatok feldolgozása a tényleges intézményi szerkezetben és FEOR-besorolás szerint történik. **A statisztikai állományi létszámadat** magában foglalja a munkáltatóval munkavégzésre irányuló jogviszonyban álló személyeket a munkából meghatározott okokból (szülési szabadság, gyermekgondozási ellátás igénybevétele, egy hónapot meghaladó betegség, fizetés nélküli szabadság miatt stb.) távollévők kivételével.

Átlagkereset: a teljes munkaidőben foglalkoztatottak részére fizetett keresettömeg (bérköltség) egy főre jutó havi átlaga. **Bruttó kereset:** a személyi jövedelemadót, az egészségbiztosítási és nyugdíjjárulékot, valamint a munkavállalói járulékot is tartalmazó alapbér és egyéb jogcímenen fizetett kereseti elemek (bérpótlék, kiegészítő fizetés, prémium, jutalom, 13. és további havi fizetés) összege. **Nettó átlagkereset:** a bruttó átlagkeresetből gazdálkodó szervezetenként a mindenkor munkavállalói járulék, a személyi jövedelemadó, valamint az egészségbiztosítási és a nyugdíjjárulék levonásával és az adott évre érvényes járulékküszöb és az alkalmazotti kedvezményre jogosító jövedelemhatár figyelembevételével számított adat.

Az adatszolgáltatók köre: a 4 főnél többet foglalkoztató megyei/budapesti székhelyű vállalkozások, létszámnagyságtól függetlenül a költségvetési és társadalombiztosítási intézmények, valamint a kijelölt nonprofit szervezetek.

Módszertani forrás: Útmutató a munkaügy-statisztikai adatszolgáltatáshoz (KSH, Budapest, 2003) című kiadvány.

Foglalkoztatási Hivatal adatgyűjtése

Nyilvántartott álláskereső (az Ft. 2005. november 1-jei változásáig regisztrált munkanélküli): az állami munkaközvetítő irodában nyilvántartásba vett személy, aki munkavisztonnyal nem rendelkezik, nem nyugdíjas, nem tanuló, aki foglalkoztatást elősegítő támogatásban (átképzés, közhasznú foglalkoztatás stb.) nem részesül; munkát vagy önálló foglalkozást keres és ennek érdekében munkavégzésre rendelkezésre áll.

Nyilvántartott pályakezdő álláskeresőnek (az Ft. 2005. november 1-jei változásáig regisztrált munkanélküli) tekinti az 1996. július 1-jei kormányrendelet azt, aki

- a) 25. életévét, felsőfokú végzettségű esetén 30. évét még nem töltötte be;
- b) munkaviszony létesítéséhez szükséges feltételekkel rendelkezik;
- c) az iskolarendszer bármely fokán és bármely típusú oktatási intézményében folytatott tanulmányait követően nem részesült munkanélküli-járadékban, illetőleg arra nem szerzett jogosultságot;
- d) munkanélküliként nyilvántartásban szerepel;
- e) munkát akar vállalni, de számára a munkaügyi központ nem tud megfelelő munkahelyet felajánlani.

Álláskeresői járadék illeti meg azt a személyt, aki álláskereső, az álláskeresővé válását megelőző négy éven belül legalább 365 nap munkavisztonnyal rendelkezik, rokkantsági, baleseti nyugdíjra nem jogosult, továbbá táppénzben nem részesül, és munkát akar vállalni, de önálló álláskeresőse nem vezetett eredményre, és számára a munkaügyi központ sem tud megfelelő munkahelyet felajánlani.

Munkanélküli-járadék (az Ft. 2005. november 1-jei változásáig) azt a regisztrált munkanélkülit illeti meg, aki munkanélkülivé válását megelőzően járulékfizetési kötelezettségének eleget tett, és így a foglalkoztatási törvényben meghatározottak szerint munkanélküli-járadék folyósítására jogosultságot szerzett.

Álláskeresői segélyre jogosult az az álláskereső, aki 180 nap álláskeresői járadékra szerzett jogosultságot, és a járadék folyósítási idejét kimerítette, de még nem talált munkát. Az eddig hatályos szabályozás szerint nyugdíj előtti munkanélküli segélyre jogosultak is igénybe vehetik az álláskeresői segélyt.

Álláskereső juttatásban részesül: a regisztrált munkanélküliek közül az, akinek legalább 180 napra megállapított munkanélküli járadéka lejárt, és álláskeresői megállapodást kötött a munkaügyi kirendeltséggel.

Rendszeres szociális segélyben részesül: a regisztrált munkanélküliek közül az, aki a munkanélküli-ellátásra való jogosultsági idejét kimerítette, és akinek a települési önkormányzat az 1993. évi III. tv. (A szociális igazgatásról és szociális ellátásról) szerint rendszeres szociális segélyt állapított meg.

Vállalkozói járadék illeti meg azt a személyt, aki álláskereső, az álláskeresővé válást megelőző négy éven belül legalább 365 nap időtartamig egyéni vállalkozóként, vagy társas vállalkozóként folytatott tevékenységet, és e tevékenység folytatása alatt vállalkozói járulékfizetési kötelezettségének eleget tett, rokkantsági, baleseti nyugdíjra nem jogosult, továbbá táppénzben nem részesül, és munkát akar vállalni, de számára a munkaügyi központ nem tud megfelelő munkahelyet felajánlani.

Betöltetlen álláshelyek száma: a tárgyhónap zárónapján fennálló ismert álláshelyek, amelyeket a munkáltatók bejelentettek, illetve a munkaügyi kirendeltségek feltártak. A hónap során a nyilvántartásban megfordult álláshelyek száma általában meghaladja a zárónapit.

Aktív eszközökkel támogatott (foglalkoztatást elősegítő támogatásban részesülő):

- a munkaerő-piaci képzésben részt vevő munkanélküli, valamint az a munkavállaló, akinek munkaviszonya egy éven belül megszűnik, illetve akinek rendszeres foglalkoztatása képzés nélkül nem biztosított;
- az a korábbi munkanélküli, aki vállalkozása beindulásához támogatást kapott;
- a közfeladat ellátása érdekében nonprofit szervezeteknél határozott idejű munkaviszonyba állított korábbi munkanélküli (közhasznú foglalkoztatás);
- egyéb feltételekkel munkaviszonyba kerülő volt álláskereső.

Az ilyen módon támogatottak nem szerepelnek a regisztrált munkanélküliek állományában.

Az adatok a hónap során támogatással érintett létszámra vonatkoznak.

Munkaerő-felmérés

Foglalkoztatott, aki az adott héten legalább egy órányi, jövedelmet biztosító munkát végzett, vagy rendelkezett olyan munkahellyel, ahonnan átmenetileg (betegség, szabadság – ide értve a szülési szabadságot is – miatt) volt távol.

Munkanélküli, aki az adott héten nem dolgozott, és nincs is olyan munkája, amelytől átmenetileg távol volt, a kikérdezést megelőző négy hét folyamán aktívan keresett munkát, a kikérdezés időpontjában rendelkezésre állt, azaz két héten belül munkába tudna állni, ha megfelelő állás kínálkozna számára, illetve már talált munkát, ahol 90 napon belül dolgozni kezd.

Gazdaságilag aktívak a foglalkoztatottak és a munkanélküliek együttesen.

Gazdaságilag nem aktívak azok a személyek, akik nem sorolhatók be sem a foglalkoztatottak, sem a munkanélküliek csoportjába. Ide tartoznak többek között a tanulók, a nem dolgozó nyugdíjasok, a háztartásbeliek, az idénymunkások az idényen kívül, ha nem kerestek munkát, a gyermekgondozási ellátást igénybe vevők. Sajátos csoportot képeznek ezen kívül az ún. passzív munkanélküliek, akik szeretnének ugyan munkát találni, de kedvezőtlennek ítélve esélyeiket, nem keresnek aktívan munkát.

Aktivitási arány: a gazdaságilag aktívak a megfelelő korcsoportba tartozó népesség százalékában.

Foglalkoztatási arány: a foglalkoztatottaknak a megfelelő korcsoportba tartozó népességhez viszonyított aránya.

Munkanélküliségi ráta: a munkanélkülieknek a gazdaságilag aktívakhoz viszonyított aránya.

Munkavállalási kor: 2006-ban a férfiak esetében 15–61 év, a nőknél pedig 15–60 év.

A munkaerő-felmérés adatainak teljeskörűsítése a 2001. évi népszámláláson alapuló népességszám-továbbvezetés bázisán történik.

A munkaerő-felmérés adatait az Eurostat ajánlásoknak megfelelően publikáljuk, és ezzel összhangban tesszük közzé a korábbi időszakok adatait is.

Lakáshelyzet

Az állományi adatok: a 2001. évi népszámlálási adatokból kiindulva a települési önkormányzatok építésügyi nyilvántartása alapján rendelkezésre álló lakásépítési és lakásmegszűnési statisztika felhasználásával továbbszámított adatok.

Épített lakás: új lakás, amelyre az adott időszakban adták ki a használatbavételi engedélyt.

Megszűnt lakás: az adott időszakban megszűnt lakás, a települési önkormányzat lakásmegszűnési nyilvántartása alapján.

Önkormányzat mint lakásépíttető: a község, a város, a főváros és kerületei, valamint a megye önkormányzata és az általuk közszolgáltatás céljából alapított intézmények.

Jogi személyiségű vállalkozás mint lakásépíttető: jogi személyiséggel rendelkező társasági formában működtetett vállalkozás, beleértve a lakásépítő szövetkezetet is.

Természetes személy mint lakásépíttető: a saját anyagi erejéből építő személy.

A lakások *szobaszám szerinti megoszlásánál* az egy helyiségből álló lakásokat az egyszobás lakások közé soroltuk.

Az adatok forrása: a települési önkormányzatok építésügyi nyilvántartása.

Közúti közlekedési balesetek

A *közúti balesetek* adatai a személysérüléssel járó balesetekre vonatkoznak.

Személysérüléssel járó közúti közlekedési baleset az a váratlan, nem szándékos káresemény, amely közúton történt vagy onnan eredt, amelyben legalább egy mozgó járműnek szerepe volt, s amelynek volt sérültje vagy halálos áldozata akár azonnal, akár harminc napon belül.

Súlyosan sérült személy: aki a baleset következtében 8 napon túl gyógyuló sérülést, illetve bármely olyan sérülést szenved, amely kórházi ápolást tesz szükségessé.

Könnyen sérült személy: aki a baleset következtében 8 napon belül gyógyuló sérülést, ficamodást, horzsolást szenved.

Az adatok forrása: a Belügyminisztérium megyei, illetve budapesti rendőr-főkapitányának közlekedésrendészeti osztálya által kitöltött statisztikai lapok.

Igazságszolgáltatás

Ismertté vált közvadás büncselekmény az a büntett vagy vétség, amelynek ügyében a nyomozást a hatóságok befejezték, és róla adatot szolgáltatottak. Ez a befejezés lehet vádemelés, vádemelés mellőzése megrovás mellett, büntethetőséget kizáró ok alapján a nyomozás megtagadása, illetve megszüntetése, elkobzási indítvány, büntetőeljárás felajánlása más állam hatóságainak. Ide tartozik az a nyomozásmegszüntetés is, amelynek jogcíme, hogy az elkövető kiléte nem állapítható meg. Az ismertté vált büncselekmények statisztikai fogalma tehát nem azonos az ugyanezen időszakban elkövetett büncselekményekével.

Büntetőügyek száma: köz- és magánvádas, peres és nemperes ügyek együtt.

Helyi bíróság: a városi és a kerületi bíróság.

Az adatok forrása: a Belügyminisztérium és az Országos Igazságszolgáltatási Tanács Hivatala.

FÜGGELÉK

A gazdasági tevékenységek egységes ágazati osztályozási rendszere (TEÁOR)

(2003. január 1-je óta érvényes)

A MEZŐGAZDASÁG, VADGAZDÁLKODÁS, ERDŐGAZDÁLKODÁS

B HALGAZDÁLKODÁS

C BÁNYÁSZAT

- CA Energiahordozó bányászata
- CB Egyéb ásványbányászat

D FELDOLGOZÓIPAR

- DA Élelmiszer, ital, dohány gyártása
- DB Textilia, textiláru gyártása
- DC Bőr, bőrtermék, lábbeli gyártása
- DD Fafeldolgozás
- DE Papírgyártás, kiadói, nyomdai tevékenység
- DF Kokszyártás, kőolaj-feldolgozás, nukleáris fűtőanyag gyártása
- DG Vegyi anyag, termék gyártása
- DH Gumi-, műanyag termék gyártása
- DI Nemfém ásványi termék gyártása
- DJ Fémalapanyag, fémfeldolgozási termék gyártása
- DK Gép, berendezés gyártása
- DL Villamos gép, műszer gyártása
- DM Járműgyártás
- DN Máshova nem sorolt feldolgozóipar

E VILLAMOSENERGIA-, GÁZ-, GŐZ-, VÍZELLÁTÁS

C+D+E IPAR

F ÉPÍTŐIPAR

G KERESKEDELEM, JAVÍTÁS

H SZÁLLÁSHELY-SZOLGÁLTATÁS, VENDÉGLÁTÁS

I SZÁLLÍTÁS, RAKTÁROZÁS, POSTA, TÁVKÖZLÉS

J PÉNZÜGYI KÖZVETÍTÉS

K INGATLANÜGYLETEK, GAZDASÁGI SZOLGÁLTATÁS

L KÖZIGAZGATÁS, VÉDELEM; KÖTELEZŐ TÁRSADALOMBIZTOSÍTÁS

M OKTATÁS

N EGÉSZSÉGÜGYI, SZOCIÁLIS ELLÁTÁS

O EGYÉB KÖZÖSSÉGI, SZEMÉLYI SZOLGÁLTATÁS

P HÁZTARTÁSOK TEVÉKENYSÉGE

Q TERÜLETEN KÍVÜLI SZERVEZET

**A statisztikai egységek gazdálkodási forma szerinti osztályozása
(2002. június 1-jétől hatályos, egységes szerkezetben)**

VÁLLALKOZÁS (1, 2, 7)

1 Jogi személyiségű vállalkozás

- 11 Jogi személyiségű gazdasági társaság
 - 112 Közös vállalat
 - 113 Korlátolt felelősségű társaság
 - 114 Részvénytársaság
 - 115 Európai részvénytársaság

- 12 Szövetkezet
 - 121 Lakásszövetkezet
 - 122 Takaré- és hitelszövetkezet
 - 124 Mezőgazdasági szövetkezet
 - 125 Európai szövetkezet (SCE)
 - 129 Egyéb szövetkezet

- 13 Egyéb jogi személyiségű vállalkozás
 - 131 Ügyvédi, jogtanácsosi iroda
 - 132 Oktatói munkaközösség
 - 133 Vízitársulat
 - 134 Víziközmű-társulat
 - 135 Erdőbirtokossági társulat
 - 136 Végrehajtóiroda, végrehajtók közös irodája
 - 137 Közjegyzői iroda
 - 139 Egyéb, máshova nem sorolt jogi személyiségű vállalkozás

2 Jogi személyiség nélküli vállalkozás

- 21 Jogi személyiség nélküli gazdasági társaság
 - 211 Közkereseti társaság
 - 212 Betéti társaság

- 22 Jogi személyiség nélküli egyéb vállalkozás
 - 221 Polgári jogi társaság
 - 222 Művészeti alkotóközösség
 - 224 Építőközösség
 - 225 Társasház
 - 226 Külföldi székhelyű vállalkozás fióktelepe
 - 227 Külföldi székhelyű európai gazdasági egyesülés magyarországi telephelye
 - 229 Máshova nem sorolt, jogi személyiség nélküli vállalkozás

- 23 Egyéni vállalkozás
 - 231 Vállalkozói igazolvánnyal rendelkező egyéni vállalkozás
 - 232 Egyéb engedéllyel rendelkező egyéni vállalkozás
 - 233 Adószámmal rendelkező magánszemély
 - 234 Egyéb piaci termelés

7 Egyéb gazdasági szervezet

- 71 Állami gazdálkodó szervezet
 - 711 Állami vállalat
 - 719 Egyéb állami gazdálkodó szervezet

- 72 Egyéb vállalat
 - 721 Leányvállalat
 - 722 Egyes jogi személyek vállalata
 - 724 Tröszt
 - 729 Egyéb, máshova nem sorolt vállalat

- 73 Megszűnt gazdálkodási forma
 - 731 Gazdasági munkaközösség
 - 739 Egyéb megszűnt gazdálkodási forma

KÖLTSÉGVETÉSI SZERV (3)

3 Költségvetési szerv és intézménye (3)

- 31 Központi költségvetési szerv és intézménye
 - 311 Központi felügyeleti költségvetési szerv
 - 312 Központilag felügyelt költségvetési szerv
- 32 Helyi, helyi kisebbségi önkormányzati költségvetési szerv és intézménye
 - 321 Helyi önkormányzati végrehajtó költségvetési szerv
 - 322 Helyi önkormányzat által felügyelt költségvetési szerv
 - 323 Helyi kisebbségi önkormányzati végrehajtó költségvetési szerv
 - 324 Helyi kisebbségi önkormányzat által felügyelt költségvetési szerv
- 33 Társadalombiztosítási költségvetési szerv
 - 331 Központi társadalombiztosítási költségvetési szerv
 - 332 Társadalombiztosítási költségvetési igazgatási szerv
- 34 Köztestületi költségvetési szerv
 - 341 Köztestületi felügyeleti költségvetési szerv
 - 342 Köztestület által felügyelt költségvetési szerv
- 35 Országos kisebbségi önkormányzati költségvetési szerv
 - 351 Országos kisebbségi önkormányzati végrehajtó költségvetési szerv
 - 352 Országos kisebbségi önkormányzat által felügyelt költségvetési szerv
- 36 Területfejlesztési tanács és társulás
 - 361 Regionális fejlesztési tanács
 - 362 Térségi fejlesztési tanács
 - 363 Megyei fejlesztési tanács
 - 364 Önkormányzati fejlesztési társulás
 - 365 Kistérségi fejlesztési tanács
 - 366 Többcélú kistérségi társulás

NONPROFIT SZERVEZET (5, 6)

5 Jogi személyiségű nonprofit szervezet

- 51 Párt
 - 511 Párt
- 52 Egyesület
 - 521 Sportegyesület, sportszövetség, sportági országos szakszövetség
 - 522 Vadászegyesület
 - 523 Horgászegyesület
 - 525 Önkéntes tűzoltó-egyesület
 - 529 Egyéb egyesület
- 53 Szakszervezet, munkavállalói érdekképviselő
 - 531 Szakszervezet
 - 532 Egyéb munkavállalói érdekképviselő
- 54 Köztestület
 - 541 Kamara
 - 549 Egyéb köztestület

55 Egyház, egyházi intézmény

- 551 Egyház
- 552 Önálló egyházi intézmény
- 553 Egyház önálló szervezete
- 554 Egyházak szövetsége
- 559 Egyéb egyházi szervezet

56 Alapítvány

- 561 Közalapítvány
- 562 Közalapítvány intézménye
- 569 Egyéb alapítvány

57 Közhasznú társaság

- 571 Közhasznú társaság

58 Magánbiztosítás

- 581 Önkéntes kölcsönös biztosító pénztár
- 582 Magánnyugdíjpénztár

59 Egyéb, jogi személyiségű nonprofit szervezet

- 591 Egyesülés
- 592 Magyarországi székhelyű európai gazdasági egyesülés
- 599 Egyéb, jogi személyiségű nonprofit szervezet

6 Jogi személyiség nélküli nonprofit szervezet

61 Jogi személyiség nélküli nonprofit szervezet

- 611 Külföldi székhelyű vállalkozás kereskedelmi képviselője

69 Egyéb, jogi személyiség nélküli nonprofit szervezet

- 691 Egyéb, jogi személyiség nélküli nonprofit szervezet

ÁTMENETI ÉS TECHNIKAI BESOROLÁSOK (8, 9)

8 Egyéni (nem piaci) gazdasági tevékenység

81 Egyéni (nem piaci) gazdasági tevékenység

- 811 Egyéni (nem piaci) gazdasági tevékenység

9 Technikai kód

91 Alap

- 911 Elkülönített állami pénzalap
- 912 Fejezeti kezelésű előirányzat
- 913 Nyugdíjbiztosítási alap
- 914 Egészségbiztosítási alap
- 915 Befektetési alap
- 916 Országos betétbiztosítási alap
- 917 Magánnyugdíjgarancia-alap
- 919 Egyéb alap

92 Munkavállalói résztulajdonosi program szervezete

- 921 Munkavállalói résztulajdonosi program szervezete

93 Egyéb adóalany

- 931 Egyéb adóalany

94 Külföldi diplomáciai, konzuli testület

- 941 Külföldi diplomáciai, konzuli testület

95 Gesztorönkormányzat, társulás

- 951 Gesztorönkormányzat, társulás

Központi Statisztikai Hivatal

Pécsi Igazgatósága

STATISZTIKAI TÁJÉKOZTATÓ

Baranya megye

2006/3

Pécs, 2006. december 8.

© Központi Statisztikai Hivatal
Pécsi Igazgatósága, 2006

ISSN 1787-8357

Igazgató:
dr. Horváth József

Tájékoztatási osztályvezető:
dr. Németh Zsolt

Készítették:
Bálint Lajos
Berettyánné Halas Judit
Fritz János
Horváthné Takács Ibolya
Molnár Györgyné
Nyakacska Mária

*Másodlagos publikálás csak a forrás megjelölésével, adatok átadása
csak a KSH Pécsi Igazgatósága engedélyével történhet!*

A KSH Pécsi Igazgatósága kiadványai
megrendelhetők, megvásárolhatók:
Pécs, József Attila u. 10/A. Telefon: 72/533-300 Telefax: 72/533-333

KSH az interneten: www.ksh.hu

TARTALOM

TARTALOM.....	3
MEGJEGYZÉSEK.....	4
JELMAGYARÁZAT	4
A GAZDASÁG ÉS AZ ÉLETKÖRÜLMÉNYEK JELLEMZŐI	5
1. Összefoglalás	5
2. Mezőgazdaság	7
3. Ipar	10
4. Építőipar	13
5. Kiskereskedelem és vendéglátás	13
6. Kereskedelmi szálláshelyek	14
7. Beruházás	16
8. Népeség, népmozgalom.....	17
9. Foglalkoztatottság, keresetek.....	18
10. Munkanélküliség.....	20
11. Lakásépítés	22
12. Közlekedési balesetek.....	24
13. Bűnözés	24
TÁBLÁZATOK.....	27
MÓDSZERTANI MEGJEGYZÉSEK.....	61
FÜGGELÉK	69

MEGJEGYZÉSEK

A tárgyidőszakra vonatkozó adatok előzetesek, a korrekció miatt az év folyamán módosulhatnak. A végleges éves adatokat a megye/Budapest évkönyvében közöljük.

A százalék- és viszonyszámok számítása kerekítés nélküli adatokból történt.

Az adatok és a megoszlási viszonyszámok kerekítése egyedileg történt, ezért a részadatok összegei eltér(het)nek az összesen adatoktól.

A népességre vetített mutatókat lakónépességi adatok alapján számítottuk.

JELMAGYARÁZAT

- + Előzetes adat.
- A megfigyelt statisztikai jelenség nem fordult elő.
- .. Az adat nem ismeretes.
- ... Nem közölhető adat.
- X A mutató nem értelmezhető.
- 0 A mutató értéke olyan kicsi, hogy kerekítve zérust ad.

A GAZDASÁG ÉS AZ ÉLETKÖRÜLMÉNYEK JELLEMZŐI

1. Összefoglalás

Az előzetes adatok szerint a Dél-Dunántúlon 2006-ban összesen 980,5 ezer tonna **kalászos gabonát** takarítottak be, ami 6,7%-kal alatta maradt az előző évi termésmennyiségnek, miközben a **betakarított terület** is 5,0%-kal mérséklődött. Ennek ellenére a régiók közül a legmagasabb termésátlagokat általában az idén is a dél-Dunántúlon regisztrálták, azzal együtt is, hogy a térség búzájánál, rozsnál mért terméseredményei alatta maradtak a tavalynak. Baranyában a betakarított terület szinten maradása mellett valamivel nagyobb termésmennyiséget takarítottak be, mint egy évvel korábban, annak ellenére, hogy az ideai termésátlagok – a rozs és a triticales kivételével – alatta maradtak a tavalynak.

2006. augusztus 1-jén a Dél-Dunántúlon összesen 81,6 ezer darab szarvasmarhát 734,4 ezer darab sertést és 108,9 ezer darab juhot tartottak a termelők. Az állományok az elmúlt egy évben – a tyúkfélék kivételével – tovább csökkentek és a visszaesés mértéke többnyire az egyéni gazdaságokban volt erőteljesebb.

Az **ipari termelés** összehasonlító áron számított értéke 2006 január–szeptemberében a legalább 5 főt foglalkoztató vállalkozások telephely szerinti adatai alapján nem egészen 2%-kal haladta meg az egy évvel korábbit. A vállalkozások előbbi körénél valamelyest magasabb, 5% volt az ipari teljesítmények gyarapodása a legalább 50 főt foglalkoztató vállalkozások székhely szerinti adatai alapján. Az összes értékesítés volumene közel 3%-kal nőtt, amelynek hátterét a megye értékesítésén belül az alacsonyabb hányadot képviselő export csaknem 27%-os bővülése teremtette meg, a belföldi értékesítés ugyanis 4%-ot meghaladóan csökkent. A kivitel jelentős növekedése következtében javult az értékesítésen belül az export aránya, a kilenc hónap átlagában az egy évvel korábbi 23%-kal szemben idén megközelítette a 28%-ot.

Az **építőipari termelés** az első három negyedévben összehasonlító áron számítva 14,5%-kal múlta felül az egy évvel korábbit. Ezen belül mindkét építménycsoportban nőtt a teljesítmény, az épületek építésében 12, az egyéb építmények építésében 19%-os növekedés következett be. A szeptember végi rendelésállomány volumene is jócskán meghaladta az egy esztendővel azelőtti.

A **kiskereskedelmi üzletek** száma mérsékelten csökkent. 2005. szeptember végén 6547 egységet regisztráltunk, idén ugyanekkor 30-cal kevesebbet. Az egyéni vállalkozások által működtetett kiskereskedelmi üzletek száma 5,2%-kal, 2477-re csökkent. Az egyes üzlettípusok közül az élelmiszer és élelmiszer jellegű vegyes üzletek száma 2,4%-kal esett vissza, ezen belül az egyéni vállalkozók által üzemeltetetté 5,3%-kal.

A dél-dunántúli régióba az év első háromnegyed évében 626 ezer **vendég** érkezett, akik 2 millió **vendégéjszakát** tölthettek el. A vendégek száma a tavalyi év azonos időszakához képest mérsékelten, 0,3%-kal nőtt, míg a vendégéjszakáké jelentősebb mértékben 3,7%-kal csökkent. Baranya megyében 205 ezer vendéget és 507 ezer vendégéjszakát regisztráltak. A vendégek száma 0,6%-kal, a vendégéjszakáké 0,3%-kal maradt el a tavalyi év hasonló időszakának eredményétől.

A Baranya megyei gazdasági szervezetek a három negyedév alatt 51,6 milliárd forintnyi új **beruházást** valósítottak meg, amely országos fejlesztések 2,5%-át tette ki. A beruházási teljesítményérték nagyobb hányadát, kétharmad részét a termelő ágak számolták el, az e területen történt befektetésekben az iparnak volt leginkább meghatározó a szerepe. A szolgáltató ágak idén az elmúlt évinél alacsonyabb arányban vették ki részüket a fejlesztésekből.

Az év első három negyedévében az egy évvel korábbihoz képest 2,8%-kal gyarapodott a **születésszám**, ugyanakkor 3,4%-kal kevesebben hunytak el, mint az előző év hasonló időszakában, amelynek következtében jelentősen mérséklődött a népességcsökkenés üteme. A **házasságkötések** száma lényegében nem változott, számottevő mértékben javult ugyanakkor a csecsemőhalandóság.

A megfigyelt megyei székhelyű szervezeteknél 2006 első kilenc hónapjában átlagosan 91 000-en **álltak alkalmazásban**, 0,4%-kal kevesebben, mint egy évvel korábban. A létszám az alkalmazásban állók több mint hattizedét foglalkoztató versenyszférában nem változott, a költségvetési szerveknél 1,1%-kal maradt el az előző évitől.

Az év első kilenc hónapjában a teljes munkaidőben foglalkoztatottak **havi bruttó átlagkeresete** 145 700 Ft volt, 7,8%-kal több mint az előző év azonos időszakában. A fizikai foglalkozásúak körében 8,1%-kal, a szellemi dolgozók esetén 6,5%-kal emelkedett a havi bruttó jövedelem. A teljes munkaidőben foglalkoztatottak **havi nettó átlagkeresete** 2006 január–szeptemberének átlagában 98 700 Ft-ot tett ki, amely 7,9%-kal haladta meg az egy évvel korábbit. Figyelembe véve, hogy a fogyasztói árak ugyanezen időszak alatt 3,1%-kal nőttek, a megyei **jövedelmek** reálértéke 4,7%-kal emelkedett.

A Baranya Megyei Munkaügyi Központ adatai szerint 2006 szeptemberének végén 20 273 **álláskeresőt** regisztráltak, 3,7%-kal kevesebbet mint egy évvel korábban.

A **munkanélküliek** gazdaságilag aktív népességhez viszonyított aránya kismértékben (13,4%-ról 12,7%-ra) csökkent az egy évvel korábbihoz képest. Az országos rangsort tekintve a baranyai mutató a Békés megyeivel azonosan a 6-7. legmagasabb volt.

A **lakásépítési** tevékenység az egy évvel korábbihoz az országosnál kevésbé mérséklődött. Az első 9 hónap során a megyében 793 lakást adtak át, ami 2%-kal maradt el a 2005. év azonos időszakától. Az építetők között a jogi személyiségű vállalkozások fordultak elő leggyakrabban, ily módon a lakásberuházások céljában is az értékesítésre történő építkezés volt a legáltalánosabb.

A megye közútjain az év első háromnegyedévében 567 **közlekedési baleset** történt. A balesetek következtében 38 személy hunyt el és 248 szenvedett súlyos sérülést. Mind a halálesetek, mind a súlyos sérüléssel járó balesetek száma növekedett 2005 hasonló időszakához képest

Ez év szeptember végéig 12 347 **bűncselekmény**, és 3591 **bűnelkövető** vált ismertté Baranya megyében. Az előző év hasonló időszakához viszonyítva a bűnesetek száma 15%-kal gyarapodott, miközben az elkövetőké nem egészen egy százalékkal mérséklődött.

2. Mezőgazdaság

Az előzetes adatok szerint a Dél-Dunántúlon 2006-ban összesen 980,5 ezer tonna kalászos gabonát takarítottak be, ami 6,7%-kal alatta maradt az előző évi **termésmennyiségnek**, miközben a **betakarított terület** is 5,0%-kal mérséklődött. E termelés-visszaesés főként annak tudható be, hogy az év elején az elhúzódó tél következtében a növényi vegetációk általában lassabban fejlődtek, mint a korábbi években. (Országosan a termésmennyiség 2005-höz képest jóval erőteljesebben csökkent mint régiókban, amivel együtt a betakarított terület is valamivel jobban zsugorodott annál.) A termelés csökkenésére főként a döntő hányadot – 72%-ot – kitevő búzára igaz, amelynek betakarított területe 5,3%-kal kisebb volt a tavalyinál, miközben termésmennyisége 8,0%-kal visszaesett. Az őszi árpánál – amely a kalászosok terméstömegének 14%-át jelentette – viszont kismértékben nőtt tavalyhoz képest a terület, ami a termésmennyiség viszonylag jelentős mértékű növekedését vonta maga után. A kisebb súlyú kalászosok közül a tavaszi árpánál a területtel együtt szintén nőtt a termésmennyiség is, ám a rozsnál, a zabnál és a triticalénál már mindkét vonatkozásban csökkenés volt tapasztalható. A korábbi tíz évre visszatekintve a mostani terméseredmények kifejezetten jónak nevezhetők. Ezt mutatja az is, hogy az összes kalászos idei dél-dunántúli termésmennyisége az 1996–2000. évek átlagát 13,7%-kal haladta meg, a 2001–2005. évek átlagánál pedig közel harmadával volt nagyobb.

A kalászosok termelése a régióban, 2006

Megnevezés	Betakarított terület		Termésátlag	
	hektár	a 2005. évi %-ában	kg/ha	a 2005. évi %-ában
Gazdasági szervezetek				
Kalászos gabonák	111 597	95,8	4 690	96,9
Ezen belül: búza	79 490	93,9	4 950	94,7
őszi árpa	17 383	121,1	4 560	107,3
Egyéni gazdaságok				
Kalászos gabonák	101 355	94,2	4 510	99,7
Ezen belül: búza	65 504	95,7	4 780	100,4
őszi árpa	12 775	84,8	4 570	101,4
Régió összesen				
Kalászos gabonák	212 952	95,0	4 600	98,2
Ezen belül: búza	144 994	94,7	4 870	97,1
őszi árpa	30158	102,5	4 570	104,2

Az idei **termésátlagok** a búzánál, a rozsnál és a triticalénál alatta maradtak a tavalyi terméseredményeknek, míg az őszi és a tavaszi árpánál, valamint a zabnál meghaladták azokat. Az egyes növények terméseredményei ezzel együtt a 2001–2005. évek átlagához képest – a területek csökkenése mellett – nőttek, miközben a térség az idei termésátlagok alapján többnyire országosan is az első helyen szerepelt. A Dél-Dunántúl 2006-ban a régiók közül a búzánál, az őszi árpánál, a zabnál és a rozsnál a legmagasabb, a tavaszi árpánál pedig a harmadik legjobb termésátlagot mondhatta a magáénak.

Baranyában 2006-ban 353,5 ezer tonna kalászos gabona termett, 3,0%-kal több mint tavaly, úgy, hogy közben a betakarított terület alig változott. Ebben szerepe van annak is, hogy a termésátlagok az idén – a rozs és a triticalé kivételével – jóval magasabbak voltak a tavalyiaknál. E termésmennyiség azonban a mostani évtized első felének adataihoz viszonyítva már csökkenést tükröz, mivel zsugorodott a legtöbb növény területe, amit az sem kompenzált, hogy a termésátlagok – a búza és a triticalé kivételével – általában meghaladták az adott időszak szintjét.

AZ FVM Baranya Megyei Földművelésügyi Hivatal tájékoztatása szerint ugyanakkor a megyében 2006. november végére befejeződött a fontosabb őszi betakarítású növények termésének hazaszállítása és elraktározása. Az előzetes adatok szerint a termelők kukoricából és cukorrépából tavalyhoz képest kisebb, míg napraforgóból és burgonyából nagyobb termésátlagokat realizáltak. Ezzel együtt az adott időpontban előrehaladott állapotban voltak az őszi vetésű növények vetési munkálatai is. Ezeknél a bevetett területek nagysága a következő volt:

Őszi búza	53 987 hektár
Őszi árpa	14 486 hektár
Rozs	187 hektár
Triticale	2 980 hektár
Őszi káposztarepce	9 285 hektár

2006. augusztus 1-jén a Dél-Dunántúlon összesen 81,6 ezer darab szarvasmarhát, 734,4 ezer sertést és 108,9 ezer darab juhot tartottak a termelők. A szarvasmarha-állomány az egy évvel korábbihoz képest 2,4%-kal, a sertéseké 2,1%-kal csökkent, míg a juhoké több mint tizedével visszaesett. Az anyaállatokat tekintve a tehenek száma az elmúlt egy évben számottevő mértékben csökkent, az anyakocáké ugyanakkor alig változott, az anyajuhoké pedig nagyarányban visszaesett.

Országosan az adott időszakban a szarvasmarha-létszám hasonló mértékben fogyott mint a régióban, míg a sertéseké a dél-dunántúlinál valamivel jobban, a juhoké pedig annál kevésbé csökkent.

Az állatállomány főbb adatai a Dél-Dunántúlon

2006. augusztus 1.

Megnevezés	Szarvasmarha	Ebből: tehen	Sertés	Ebből: anyakoca	Tyúkféle	Juh
Régiós állomány az országos %-ában	11,6	12,0	18,1	17,5	11,6	8,2
Az állomány nagyságának változása előző év = 100,0						
országosan	97,6	95,0	96,9	96,6	92,2	93,7
a régióban	97,6	96,5	97,8	99,8	103,7	89,0
régióon belül:						
a gazdasági szervezetekben	95,9	95,8	100,7	103,3	125,7	74,7
az egyéni gazdaságokban	104,8	100,0	89,7	88,5	89,4	90,0
A régiós tartók számának változása előző év = 100,0						
a gazdasági szervezetekben	100,0	98,3	104,2	103,1	116,3	108,7
az egyéni gazdaságokban	68,9	61,3	90,8	87,4	102,5	81,8

2006 augusztusában a dél-dunántúli **szarvasmarhák** 79%-át gazdasági szervezetekben tartották, amely gazdálkodói csoportban az elmúlt egy év alatt nem változott a tartók száma. Az állatok számát – és ezen belül az anyaállat-állományt – tekintve az adott körben jelentős csökkenés volt tapasztalható. Az egyéni gazdaságokban ugyanakkor a tartók számának a közel egyharmadával való visszaesése mellett a szarvasmarhák száma számottevően nőtt, amely állományon belül viszont a tehenek száma nem változott. A korábbi évekre visszatekintve a régió megyéiben a szarvasmarhák száma – az augusztusi létszámok alapján – a gazdasági szervezetekben ingadozások mellett általában csökkent és az egyéni gazdaságok évenkénti létszám-fogyása is folyamatos volt. (Országosan a szervezetek állományát stagnálás jellemezte, miközben az egyéni gazdaságok szarvasmarháinak száma folyamatosan apadt.)

Idén augusztusban a régióban a **sertések** száma mintegy háromnegyed-egynegyed részben oszlott meg a gazdasági szervezetek és az egyéni gazdaságok között. A gazdasági szervezetek állománya az elmúlt egy év során alig változott, miközben az anyakocák száma

kisebb mértékben nőtt. A sertéstartó gazdasági szervezetek száma ezzel együtt számottevően emelkedett. Az egyéni gazdaságok esetében ugyanakkor mind az állomány, mind a tartók száma is mintegy egytized-egytized részével mérséklődött. Az elmúlt évek létszám-alakulására visszatekintve a régió egyes megyéiben eltérően alakult a gazdasági szervezetek sertésszáma: Baranyában folyamatos növekedés, Somogyban erőteljes ingadozás, míg Tolnában fokról fokra való csökkenés volt tapasztalható. Az egyéni gazdaságok sertésállománya azonban ezzel együtt mindhárom megyében évről évre fogyott. (Bár országosan a szervezetekben tavalyhoz képest kismértékben nőtt sertések száma, azonban az adott körre hosszabb távon inkább stagnálás a jellemző, miközben az egyéni gazdaságok állománya vonatkozásában folyamatos mérséklődés tapasztalható.)

Augusztus 1-jén a Dél-Dunántúl **juhállományának** 95%-át egyéni gazdaságokban, míg a fennmaradó részét gazdasági szervezetekben tartották. A juhek száma az előző év augusztusához képest az egyéni gazdaságokban tizedével, a gazdasági szervezetekben pedig több mint negyedével csökkent. A juhek nagy részét kitevő anyajuhok száma ezzel együtt mindkét gazdálkodói körben nagyarányban visszaesett.

Az agrártermékek **országos termelői árszintje** 2006. január–szeptemberi időszakában 9,4%-kal magasabb volt, mint az előző év azonos időszakában. Ezen belül a növényi termékek árszínvonala 16,1%-kal nőtt, az élőállatoké és állati termékeké pedig együttesen 3,5%-kal emelkedett. A termelői árszint a gabonaféléknél és a burgonyánál nőtt a legnagyobb mértékben: a 2005. január–szeptemberi időszakhoz képest 16,2, illetve 52,6%-os áremelkedést tapasztaltak.

A mezőgazdasági termékek termelői árainak országos indexei

(előző év azonos időszaka = 100,0)

Megnevezés	2005. január–szeptember	2006. január–szeptember
Gabonafélék (vetőmaggal)	71,9	116,2
Ipari növények	98,3	105,2
Friss zöldségek	105,0	117,6
Virágok	99,9	89,6
Burgonya	65,8	152,6
Gyümölcsfélék	117,7	117,4
<i>Növényi és kertészeti termékek összesen</i>	<i>87,1</i>	<i>116,1</i>
Élőállatok összesen	103,8	104,4
Vágómarha	120,7	114,8
Vágósertés	106,7	106,4
Vágóbaromfi	96,7	98,6
Állati termékek összesen	100,0	101,9
Tej	103,6	98,8
Étkezési tyúktojás	94,9	109,9
<i>Élő állatok és állati termékek összesen</i>	<i>102,4</i>	<i>103,5</i>
Összesen	94,5	109,4

A mezőgazdasági termeléshez felhasznált termékek és szolgáltatások árszínvonala ugyanakkor az adott időszakban az előző évihez képest 5,4%-kal emelkedett. 2005 I–III. negyedévéhez képest valamennyi ráfordítás ára nőtt, a legnagyobb mértékű növekedést a műtrágyáknál (13,0%), a vetőmagnál (7,0%) és az energiánál (6,7%) tapasztalták.

A termelői árszínvonal és a ráfordítások árának egyenlegét tekintve az elmúlt kilenc hónapban az agrárrolló közel 4 százalékponttal nyílt a tavalyi év azonos időszakának bázisán.

A mezőgazdasági ráfordítások országos indexei és az agrárrolló

(előző év azonos időszaka = 100,0)

Megnevezés	2005. I–III. negyedév	2006. I–III. negyedév
Vetőmag	99,5	107,0
Energia	111,0	106,7
Műtrágya	101,6	113,0
Növényvédő szerek	102,7	101,2
Állatgyógyászati költségek	106,0	105,8
Takarmány	83,9	104,3
Gépfenntartási költségek	104,5	102,2
Épületek fenntartása és javítása	102,9	104,8
Egyéb költségek	106,6	104,5
<i>Folyó termelő-felhasználás összesen</i>	<i>97,5</i>	<i>105,2</i>
Gépek	105,9	106,1
Épületek	103,1	107,0
Egyéb	103,7	106,6
<i>Mezőgazdasági beruházások összesen</i>	<i>104,6</i>	<i>106,5</i>
Összesen	98,5	105,4
<i>Agrárrolló</i>	<i>95,9</i>	<i>103,8</i>

3. Ipar

Az ipari teljesítmények **országosan** az év első kilenc hónapjában kedvezően alakultak. A termelés összehasonlító áron számított növekedése a vállalkozások teljes körére számítva – hasonlóan az első félévihez – 10%-ot tett ki az elmúlt év azonos időszakához képest. Az összes értékesítési árbevételnek a termeléshez hasonló mértékű változása az export élénkebb, csaknem 14%-os gyarapodásából fakadt, de a belföldi eladásokból származó árbevétel is közel 6%-kal felülmúlta az egy évvel korábbit. A vállalkozások teljes körén belül a legalább 5 főt foglalkoztatóknál és ezen belül a legalább 50 főt foglalkoztatóknál is az előbbihez hasonló mértékű, azt csupán néhány tized százalékponttal meghaladó termelésbővülést regisztráltak.

Kedvezőtlenül alakult ezzel szemben a **Dél-Dunántúl** ipari teljesítménye. A legalább 5 főt foglalkoztató vállalkozások telephely szerinti adatai alapján a kilenc hónap ipari termelése több mint 3%-kal mérséklődött, egyedülállóan az ország hét régiója közül. Előidézőként a Somogy megyei kedvezőtlen folyamatok folytatódása említhető, de az idén e vállalkozói körben elszenvedett 10%-os termelés-visszaesés már lényegesen alacsonyabb volt, mint tavaly ugyanebben az időszakban. Csak csekély bővülést (Baranya), illetve az előző évi szinten maradást (Tolna) regisztrálhatott a másik két régióbeli megye is.

Baranya megye ipari bruttó termelési értéke az év első három negyedévében a legalább 5 főt foglalkoztató vállalkozások telephely szerinti adatai alapján 216,7 milliárd forintot tett ki (az országos teljesítmény mindössze másfél százalékát), összehasonlító áron számítva nem egészen 2%-kal többet a tavaly ilyenkorinál. A teljesítmények változása az egyes negyedévekben nem tért el lényegesen, a II. negyedév változatlan termelése mellett az I. és a III. negyedévben 2–3% közötti bővülés valósult meg. Az **egy lakosra jutó termelési érték** 544 000 forintot tett ki, az országos átlagnak nem egészen a négytizedét. A mutató értéke a régió megyéi közül a legalacsonyabb volt, de az ország megyéi közül is csupán Nógrádét haladta meg valamelyest. Mivel a régió másik két megyéjének népességszámra vetített termelése is alacsonyabb volt az országos átlag felénél, a Dél-Dunántúl az ország hét régiója között az utolsó helyen állt.

Az egy lakosra jutó ipari termelés területi egységek szerint, 2006. január–szeptember *
(országos átlag = 100,0%)

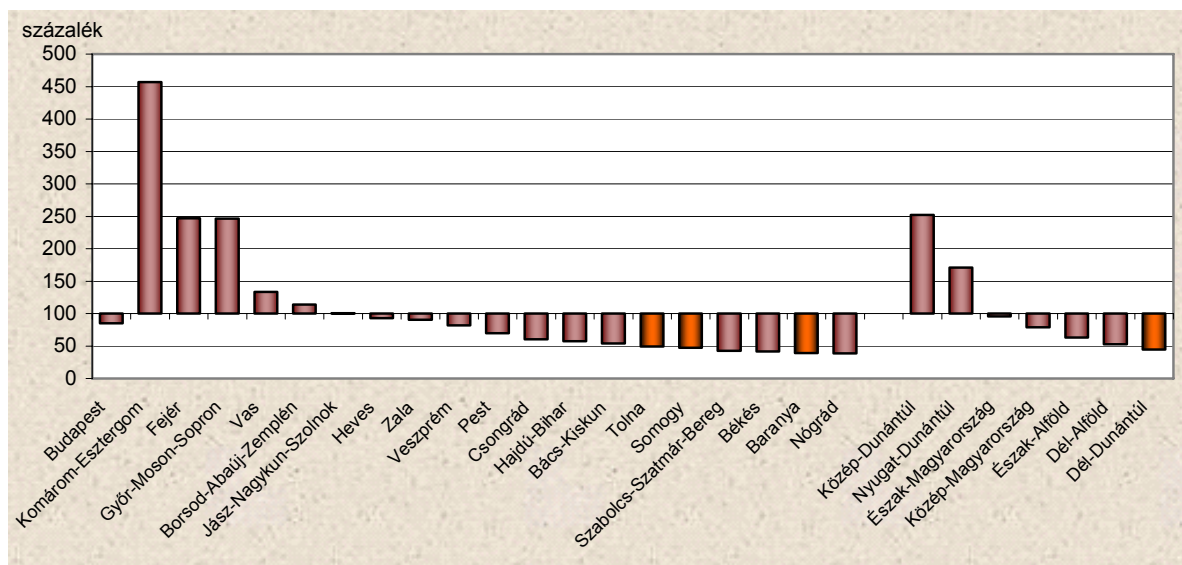

* A legalább 5 főt foglalkoztató vállalkozások telephely szerinti adatai alapján.

A vállalkozások előbbi körénél valamelyest jelentősebb volt az ipari teljesítmények növekedése a legalább 50 főt foglalkoztató vállalkozások székhely szerinti adatai alapján.* A közel 200 milliárd forintot kitevő bruttó termelési érték összehasonlító áron számítva csaknem 5%-kal múlta felül az egy évvel korábbit. Ezen belül mindhárom iparhoz tartozó nemzetgazdasági ágban növekedést regisztráltak. Közülük is a két meghatározó súlyú ág a villamosenergia-, gáz-, gőz-, vízellátás, valamint a feldolgozóipar, ahol az előbbi ágban 9%-ot, az utóbbiban 3%-ot meghaladó volt a termelés bővülése. A főbb feldolgozóipari ágak teljesítményének alakulásában nagy különbségek mutatkoztak.

- Kedvezőtlen piaci háttér, szervezeti változás és felszámolási eljárás egyaránt hátráltatta az elmúlt év hasonló időszakától elmaradó szinten teljesítő ágak ideji tevékenységét. Közülük az élelmiszeriparban 12, a textiliparban 14%-os visszaesés következett be, míg a megyében amúgy is viszonylag alacsony részesedésű vegyipar termelése csaknem a felére zuhant.
- A további feldolgozóipari ágak közül a gépipar a legjelentősebb súlyarányú, ahol 32%-os termelésbővülés valósult meg. Élénk volt ugyanakkor az előbbieken még nem említett feldolgozóipari ágak által elért növekedés is: a fa-, papírtermék gyártása, nyomdai tevékenység 18, a nemfém ásványi termék gyártása csaknem 27, a fémalapanyag, fémfeldolgozási termék gyártása közel 36, a máshova nem sorolt feldolgozóipari termék gyártása 52%-os gyarapodást regisztrálhatott.

A termelés növekedése a legalább 50 főt foglalkoztató vállalkozásoknál az **alkalmazásban állók** számának 7%-os csökkenése mellett valósult meg. Ezen belül az energiaiparban több mint 7%-kal, a feldolgozóiparban 6%-kal csökkent a létszám. A főbb összevont feldolgozóipari ágazatok közül a fémalapanyag és fémfeldolgozási termék gyártásában, a gépiparban és a máshova nem sorolt feldolgozóipari termék gyártásában haladta meg az egy évvel korábbit az alkalmazásban állók száma, a többi területen csökkenő foglalkoztatás volt jellemző.

* Az ipari teljesítmények (termelés, értékesítés) iparágankénti és ágazatonkénti jellemzői a vállalkozások e köréről állnak rendelkezésünkre.

Az összes **értékesítés** összehasonlító áron számított növekedése – ugyancsak a legalább 50 főt foglalkoztató vállalkozások körében – a kilenc hónap alatt közel 3% volt az egy évvel korábbihoz képest. Az értékesítés árbevétele a villamosenergia-, gáz-, gőz-, vízellátásban minimális mértékben haladta meg az egy évvel korábbit, a feldolgozóiparban 4%-ot némileg meghaladóan nöött. Az összes értékesítés összehasonlító áron számított változása az egyes feldolgozóipari ágakban hasonló mértékű volt a termeléséhez.

Az értékesítés csekély növekedésének hátterét a megye értékesítésén belül a szerényebb hányadot képviselő *export* csaknem 27%-os gyarapodása teremtette meg, a *belföldi értékesítésben* ugyanis folytatódott a több éve tartó csökkenő tendencia, amely a három negyedév alatt meghaladta a 4%-ot. A belföldi értékesítést a nagyon kis súlyú bányászat jelentősen, a számottevő részesedésű villamosenergia-, gáz-, gőz-, vízellátás épp csak növelte, és e két nemzetgazdasági ág idén is kizárólag hazai piaci igényeket elégített ki. A feldolgozóipar belföldi értékesítése viszont 11%-kal elmaradt az egy évvel korábbitól, miközben az ipari export teljesítésében kizárólagos szereppel bír, így az e téren megyei szinten elért 27%-os növekedés teljes egészében e nemzetgazdasági ág teljesítményéből adódott. Az egyes feldolgozóipari ágak belföldi eladásokból és exportból származó árbevétele az alábbiak szerint alakult.

- A csökkenő összértékesítésű ágazatok közül az élelmiszer- és a vegyipar a hazai és az exportpiacokon egyaránt az egy évvel korábbitól elmaradó teljesítményt nyújtott, míg a textiliparban a visszaeső kivitel növekvő belpiaci értékesítéssel társult.
- Az összes értékesítésüket növelő ágazatok közül mindkét irányban növekedést értek el a nemfém ásványi termék gyártásával, illetve a fémalapanyag, fémfeldolgozási termék gyártásával foglalkozók. A gépiparban, a fa-, papírtermék gyártásában, valamint a más-hova nem sorolt feldolgozóipari termék gyártásában pedig a növekvő export csökkenő hazai eladásokkal párhuzamosan következett be.

A belföldi értékesítés és az export alakulása a feldolgozóipari ágazatokban *
2006. január–szeptember

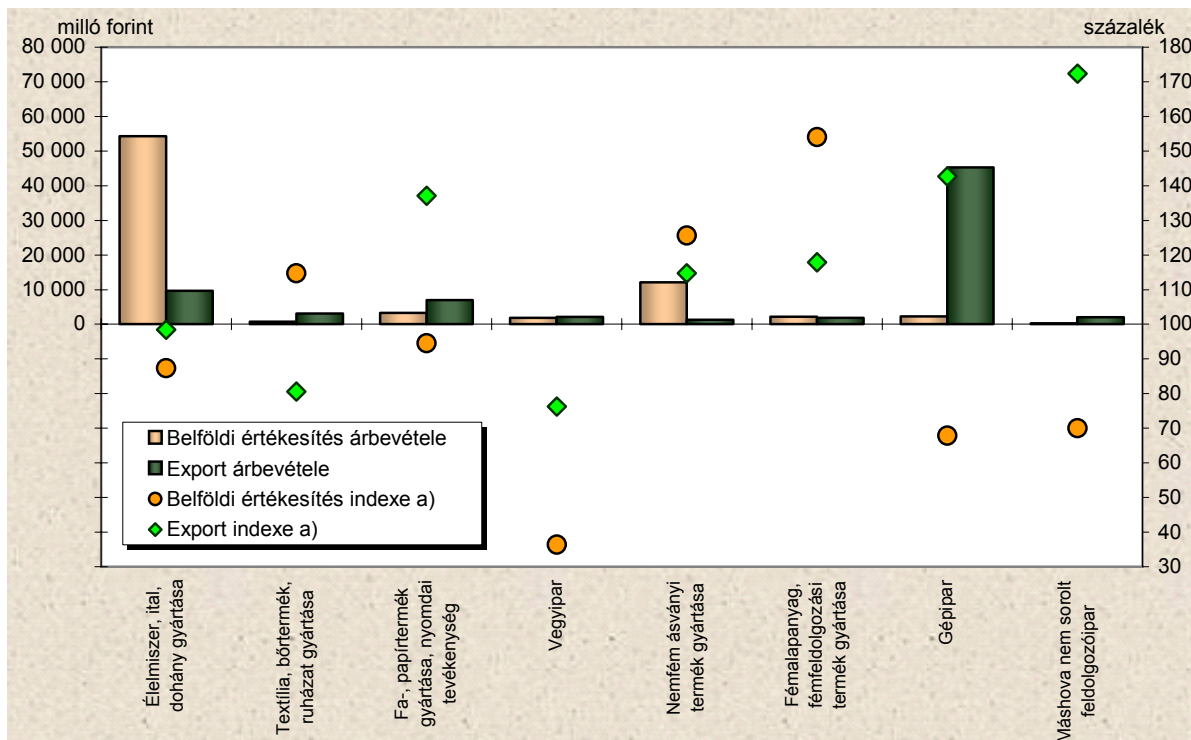

* A legalább 50 főt foglalkoztató vállalkozások székhely szerinti adatai alapján.

a) Összehasonlító áron számítva, 2005. január–szeptember = 100,0)

A kivitel jelentős növekedése következtében javult idén a megye értékesítésén belül az **export aránya**, s a kilenc hónap átlagában megközelítette a 28%-ot. Ez a régión belül Tolna megye arányszámát (21%) haladta meg, régió kívül pedig még Csongrád megyéét (27%). Annak ellenére, hogy a harmadik dél-dunántúli megye kiviteli aránya magas (mintegy 76%-ot tett ki), a régió 42%-os exporthányada lényegesen alacsonyabb volt a hasonló vállalközi körre számított csaknem hattizedes országos átlagnál. A megye feldolgozóiparában – amely az export egészét bonyolította – 48%-os exportarány alakult ki. Az egyes feldolgozóipari ágak értékesítésén belül a legnagyobb, kilencetizedet is meghaladó hányad a gépészetben és a máshova nem sorolt feldolgozóiparában került külföldre, de nyolctized, illetve kétharmad volt az arányszám a textiliparában, valamint a fa-, papírtermék gyártásával, nyomdai tevékenységgel foglalkozók körében is. Az élelmiszeripar viszont a viszonylag alacsony ágazaton belüli kiviteli arány ellenére is jelentős szerepet tölt be a megye exportjában.

4. Építőipar

Az építőipar **országos** teljesítményének ez év január–szeptemberi alakulása lényegesen kedvezőtlenebb volt az egy évvel korábbinál. A vállalkozások teljes körére számítva az építőipari termelés 2%-ot meghaladóan csökkent. Ezen belül a legalább 5 fős vállalkozások körében szerény, 1,4%-os bővülést regisztráltak.

A **Dél-Dunántúl** kilenc havi építőipari termelése – a legalább 5 főt foglalkoztató vállalkozások székhely szerinti adatai alapján – az országost némileg meghaladóan, 2,7%-kal emelkedett. A régió megyéi közül Baranyában élénk (14,5%), Tolnában szerényebb (2,3%) volt a növekedés mértéke, Somogyban viszont csaknem 10%-os visszaesés következett be. A termelés változásában mutatkozó viszonylag jelentős különbség ellenére az egy lakosra jutó építőipari termelés összegében nem alakult ki túlságosan nagy eltérés, az 56 800 forintot kitevő régiós átlag az 50 700 forint somogyi és a 62 900 forint tolnai szélsőértékek közé esett. A régió megyéi az ország 19 megyéjének fajlagos mutatóérték alapján csökkenő rangsorában – nem számítva a megyék előtt álló fővárost –Tolna, Baranya, Somogy sorrendben a 12., 13., illetve a 15. helyet foglalták el.

Baranya megye építőipari termelése az első három negyedévben a legalább 5 főt foglalkoztató vállalkozások székhely szerinti adatai alapján 23,2 milliárd forint volt, amely az országos teljesítmény 2,3%-át tette ki. A termelés összehasonlításon számítva 14,5%-kal múlta felül az egy évvel korábbit. Ezen belül a teljesítmények kétharmad részét kitevő épületek, és a kisebb hányadot adó egyéb építmények építésében is élénk volt a gyarapodás, az előbbi építménycsoportban 12, az utóbbiban 19%-os növekedés következett be.

Az építőipari szervezetek szeptember végi **szerződésállománya** 8,9 milliárd forintot tett ki, összehasonlítható áron számítva 39%-kal többet, mint tavaly ugyanebben az időpontban. Az építménycsoportok közül azonban az épületek építésére két és félszeres volt a rendelésállomány volumene, az egyéb építmények építésére pedig alig több mint az egy évvel korábbi háromtizede.

Az **egy lakosra jutó építőipari termelés** a megyében 58 200 volt, az országos átlag (mintegy 100 000 forint) 58%-a. Mivel azonban a székhely szerint számított építőipari termelésnek nagyon jelentős hányada összpontosul a fővárosban, a Budapest nélkül számított országos átlaghoz (70 000 forint) mérten kisebb a megye lemaradása.

5. Kiskereskedelem és vendéglátás

2006 második negyedévéhez képest a harmadik negyedév végén a hazai kiskereskedelmi üzlethálózatban jelentős üzletszám csökkenés következett be. Ez év szeptember 30-án 780-nal kevesebb üzlet működött, mint negyedévvél korábban, a tavalyi év szeptemberi adatához viszonyítva azonban nem történt érdemi változás. A múlt

év szeptember 30-án 166 190, idén ugyanekkor 166 100 kiskereskedelmi üzlet működött. A kiskereskedelmi üzletek összetételében azonban jelentősebb átalakulás történt. Az élelmiszer és élelmiszer jellegű vegyes üzletek száma 2,4%-kal (48 785-ről 47 617-re) csökkent, míg a nem élelmiszer jellegű üzletek száma 0,7%-kal (106 187-ről 106 943-ra) nőtt és ugyancsak bővült a gépjármű, járműalkatrész üzletek és üzemanyag-töltő-állomások száma (11 218-ről 11 540-re).

A dél-dunántúli régióban 2006. szeptember 30-án 17 642 kiskereskedelmi üzlet működött, 1,4%-kal kevesebb, mint egy évvel korábban. A legmarkánsabb visszaesés Somogy megyében következett be, ahol a kiskereskedelmi egységek száma 2,7%-kal csökkent. Az egyéni vállalkozások által üzemeltetett egységek száma 8106-ról 7694-re, több mint öt százalékkal esett vissza a régióban. A jelentős mértékű átrendeződés a régió valamennyi megyéjét nagyjából azonos mértékben érintette. A koncentrációval járó átstrukturálódás másik jele, hogy az egységenkénti alapterület folyamatosan növekszik. A legfrissebb adatok szerint az átlagos alapterület a hazai kiskereskedelmi üzletekben 106 m² volt, ennél a Dél-Dunántúlt kisebb érték (102 m²) jellemezte.

A régió egészében 6668 vendéglátóhely és ebből 3437 egyéni vállalkozó kezelésében lévő egység működött. Az egyéni vállalkozásban üzemeltetettek száma több mint százzal nőtt.

Baranya megyében a kiskereskedelmi üzletek száma mérsékelten csökkent. 2005 szeptemberének végén 6547 egységet regisztráltunk, idén ugyanekkor 30-cal kevesebbet. Az egyéni vállalkozások által működtetett kiskereskedelmi üzletek száma 5,2%-kal, 2477-re csökkent. Az egyes üzlet típusok közül az élelmiszer és élelmiszer jellegű vegyes üzletek száma 2,4%-kal esett vissza, ezen belül az egyéni vállalkozók által üzemeltetetté 5,3%-kal. A megyében a kiskereskedelmi üzletek alapterülete magasabb volt (107 m²) mint a régióban és csekély mértékben ugyan, de meghaladta az országos átlagot is.

2006. szeptember végén Baranya megyében 2327 vendéglátóhely működött, 3,4%-kal több mint egy évvel korábban. Az egyéni vállalkozók által üzemeltetett egységek száma (1084) alig változott.

6. Kereskedelmi szálláshelyek

Az év első három negyedében Magyarországon a kereskedelmi szállások 5,5 millió vendéget fogadtak. A vendégek száma a tavalyi év hasonló időszakának adatához képest 1,1%-kal csökkent. Ezen belül a belföldi vendégek száma (2,9 millió) a tavalyi évhez képest 3,2%-kal bővült, a külföldiek száma (2,6 millió) 5,4%-kal esett vissza. A kereskedelmi szálláshelyeken eltöltött vendégéjszakák száma 3,4%-kal csökkent a tavalyi év első három negyedéhez képest. A belföldiek által eltöltött vendégéjszakák száma 2,6%-kal nőtt ugyan, de ez sem tudta ellensúlyozni a külföldi vendégéjszakák számottevő, 8,3%-os csökkenését.

Az év első kilenc hónapjában a kereskedelmi szálláshelyek összesen 175,7 milliárd forint bruttó bevételt értek el, amely folyóáron 5%-os növekedésnek felel meg. A szálláshely- és vendéglátó-szolgáltatások vizsgált időszakra számított árindexe 4%-os növekedést jelzett az egy évvel korábbihoz viszonyítva. Ezen belül a vendéglátásban 4,3%-os, a szálláshely-szolgáltatás területén 5,5%-os áremelkedést mértek.

A dél-dunántúli régióba az év első három negyedében 626 ezer vendég érkezett, akik 2 millió vendégéjszakát töltek el. A vendégek száma a tavalyi év azonos időszakához képest mérsékelten, 0,3%-kal nőtt, míg a vendégéjszakáké jelentősebb mértékben 3,7%-kal csökkent. Somogy és Tolna megyében közel azonos mértékben 4,8–4,6%-kal esett vissza a kereskedelmi szállásokon eltöltött vendégéjszakák száma. Hasonlóan az ország egészére jellemző folyamatokhoz a hazai vendégek és vendégéjszakák száma nőtt, a külföldieké jelentősebb mértékben csökkent.

Baranya megyében a vizsgált időszakban a kereskedelmi szálláshelyeken 205 ezer vendéget és 507 ezer vendégéjszakát regisztráltak. A vendégek száma 0,6%-kal, a vendégéjszakáké 0,3%-kal maradt el a tavalyi év eredményétől. A vendégek többségét adó belföldi vendégek száma 1,2%-kal csökkent, míg a külföldieké 2,1%-kal emelkedett 2005-ös bázisidőszakhoz képest. A vendégéjszakák számának dinamikája ellentétesen alakult, itt a belföldi vendégéjszakák száma nőtt és a külföldieké csökkent.

A megyébe érkező 41 ezer külföldi vendég túlnyomó többsége (80,2%) az Európai Unió valamely országából érkezett. Számuk mérsékelten csökkent 2005-höz képest. A megye idegenforgalmának szempontjából jelentősebb küldő országokból érkező vendégek száma – a rangsorban jelenleg második Csehország kivételével – elmaradt az előző évhez képest. A külföldi vendégek jelentős részét kitevő német állampolgárok száma 5,8%-kal, az általuk eltöltött vendégéjszakáké közel 17%-kal csökkent.

Az egyes szállástípusok közül a szállodák vendégforgalmi adatai alakultak kedvezően. A vendégek száma 15,1, a vendégéjszakáké 12,5%-kal emelkedett. A javulás egyaránt jellemezte a belföldi és a külföldi vendégkört. A panziók esetében közel azonos mértékben 6-7%-kal esett vissza a vendégek és a vendégéjszakák száma. A turistaszállók kivételével valamennyi más kereskedelmi szállástípus visszaesése nagyobb volt, mint a panzióké.

A megye kereskedelmi szálláshelyeinek bruttó szállásdíj-bevétele 2,1 milliárd forint volt. A szállásdíj-bevétel folyó áron 16,8%-kal haladta meg az előző év bevételét. A bruttó szállásdíj-bevétel a szállodai üzletágban kimagasló mértékben, 32,3%-kal emelkedett.

A január–szeptember időszakban a kereskedelmi szálláshelyeken az egy vendégéjszakára jutó bruttó szállásdíj-bevétel 4200 forint volt, 17,2%-kal magasabb, mint egy évvel korábban. A szállodákban átlagosan 5600, a panziókban 4400, míg az egyéb kereskedelmi szálláshelyek 2900 forint bruttó fajlagos szállásdíj-bevételt regisztráltunk. Az egy vendégéjszakára jutó bruttó szállásdíj-bevétel a szállodáknál 17,6%, míg a panzióknál 3,6, az egyéb kereskedelmi szálláshelyeken csupán 7,1%-kal nőtt.

2006. január–szeptember időszakban a megye kereskedelmi szállásain jelentkező vendégek 52,9%-a Pécsre, 18,5%-a Harkányt kereste fel. A megyeszékhely és a fürdőváros a megye kereskedelmi vendégforgalmának több mint 7/10-ét fedte le. A külföldi vendégeknél ez az arány 86%-ot tett ki, míg a vendégéjszakáknál ennél is magasabb 88,2%-os arány fordult elő. A Pécsre érkező vendégek száma a tavalyi év hasonló időszakához viszonyítva csekély mértékben csökkent, míg Harkányban 2,8%-os bővülést regisztráltunk.

A jelentősebb idegenforgalmú települések vendégforgalma

2006. I–III. negyedév

Település	Külföldi	Belföldi	Összesen	Külföldi	Belföldi	Összesen
	vendég			vendégéjszaka		
Baranya megye	41 414	163 178	204 592	148 571	358 809	507 380
Ebből: Pécs	24 220	84 037	108 257	52 519	152 153	204 672
Harkány	11 411	26 374	37 785	78 458	82 816	161 274
Orfű	645	12 324	12 969	4 138	33 385	37 523
Bikal	312	7 033	7 345	836	12 088	12 924
Villány	982	6 156	7 138	1 539	8 872	10 411
Komló (Sikonda)	198	5 719	5 917	423	14 659	15 082
Szigetvár	1 154	2 543	3 697	3 321	4 394	7 715
Mohács	780	1 875	2 655	2 136	4 791	6 927
Pécsvárad	22	2 063	2 085	76	4 565	4 641
Siklós	162	1 673	1 835	252	3 305	3 557
Abaliget	–	1 756	1 756	–	3 943	3 943

7. Beruházás

A beruházási teljesítmények volumene a gazdasági szervezetek teljes körére számítva január–szeptemberben **országosan** csupán megközelítette az egy évvel korábbit (99,6%).

A **Dél-Dunántúlon** a gazdasági szervezetek megfigyelt körében* a kilenc hónap során megvalósított új beruházások teljesítményértéke közel 112,4 milliárd forintot tett ki, a hasonló gazdálkodói körben megvalósított országos beruházások 5,4%-át. A régió fejlesztéseinek 46%-a baranyai, 32%-a somogyi, 22%-a tolnai szervezetekhez kötődött. A régió egy lakosára 115 700 forint beruházási teljesítményérték jutott, az országos átlag 56, a Budapest nélkül számított országos átlag 85%-a. Az ország régióinak mutatószám szerinti csökkenő sorrendjében a Dél-Dunántúl az 5. helyen állt.

A **Baranya megyei** gazdasági szervezetek a három negyedév alatt – a megfigyelt gazdálkodói körben – 51,6 milliárd forintnyi új beruházást valósítottak meg, az országos fejlesztések 2,5%-át. A megye egy lakosára közel 130 000 forint beruházási teljesítményérték jutott, az országos átlag kétharmada, a főváros nélküli országos átlag 95%-a. (A mutató értéke a fővároson kívül csupán Komárom-Esztergom és Győr-Moson-Sopron megyében múlta felül az országos átlagot.) Az ország megyéinek fajlagos mutatóérték alapján számított csökkenő rangsorában Baranya a 9. helyen állt, három hellyel előbb, mint egy évvel korábban.

A beruházási teljesítmények egy lakosra jutó értéke területi egységek szerint *, 2006. január–szeptember

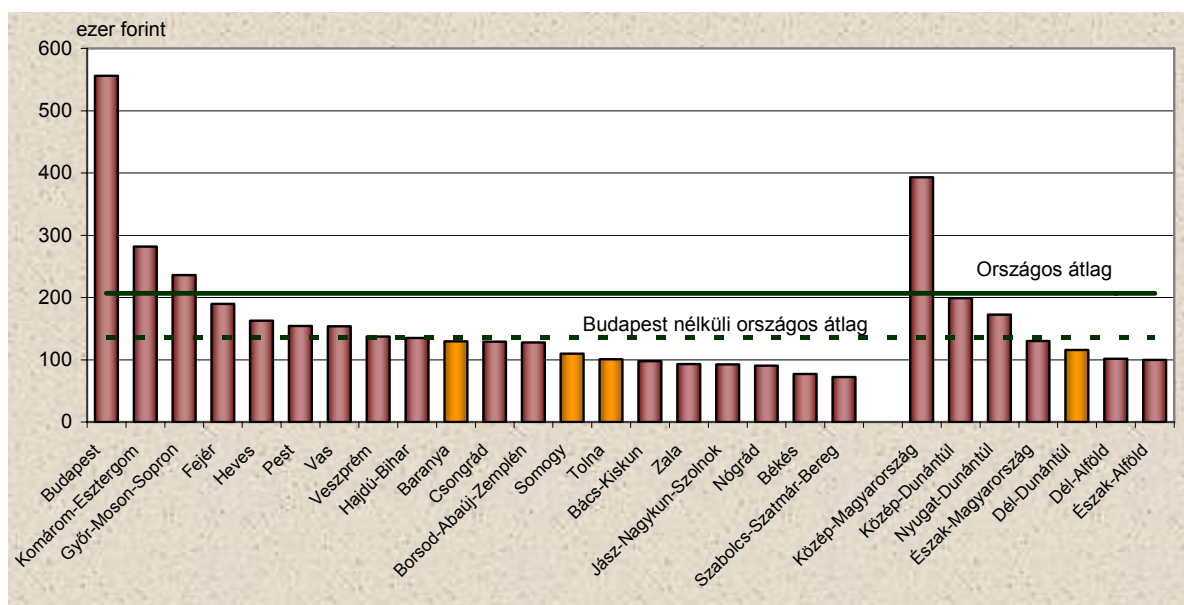

A **nemzetgazdasági ágak** közül a megyében az ipar a legnagyobb beruházó. Részesedése ez év első kilenc hónapjában megközelítette a 48%-ot, amely mintegy négy százalékponttal felülmúlta az egy évvel korábbit. Az iparágak közül a feldolgozóipari részarány nőtt, azon belül is a meghatározó hányadot az élelmiszeripar és a gépipar fordította beruházási célokra. Viszonylag jelentős fejlesztéseket hajtott végre még a mezőgazdaság és a közigazgatás is, részesedése elérte, illetve meghaladta a megyei teljesítményérték egytizedét. Valamelyest emelkedett idén az építőipari beruházások megyén belüli aránya is, míg az oktatás területén számottevően megfogyatkoztak a fejlesztési lehetőségek.

* A kiadványban közölt beruházás-adatok – ahol más vonatkozási kör nincs megjelölve – a legalább 5 főt foglalkoztató vállalkozásokra, létszámhatár nélkül a költségvetési szervezetekre, illetve a megfigyelt nonprofit szervezetekre vonatkoznak, székhely szerinti számbavétellel.

A nemzetgazdasági ágak és egyes feldolgozóipari ágak részesedése a beruházási teljesítményekből, I–III. negyedév

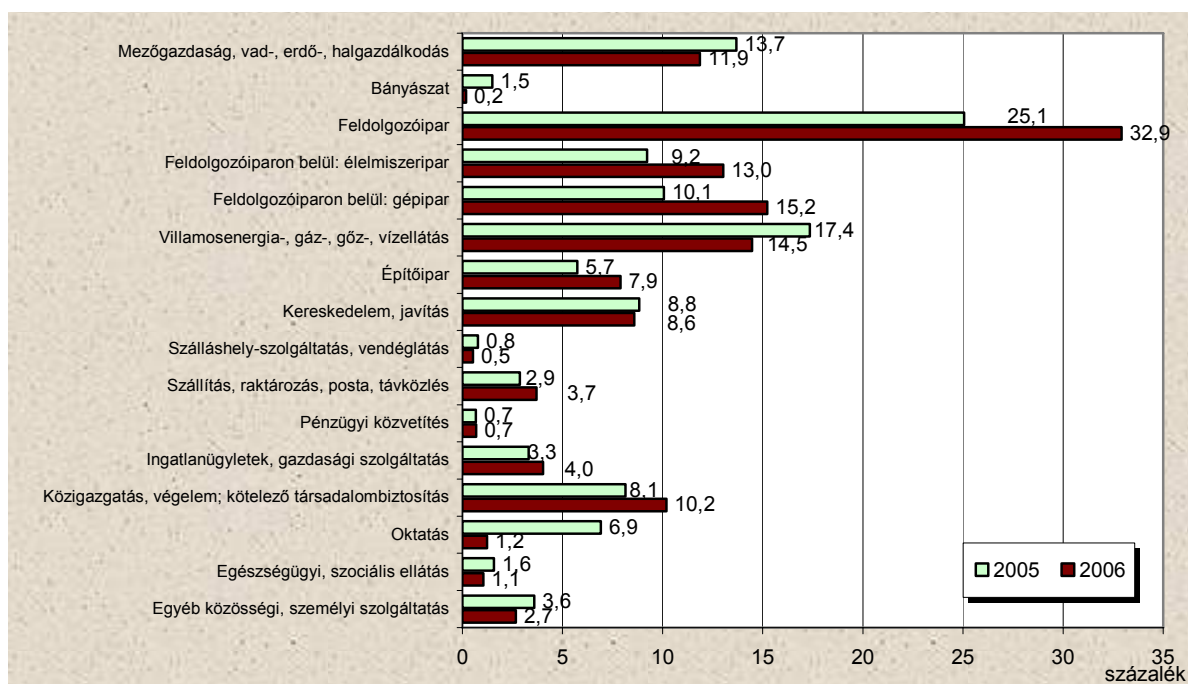

Az ez év első három negyedévében megvalósult beruházások **anyag-műszaki összetétele** nem változott lényegesen az egy évvel korábbihoz képest. A fejlesztések 48%-a az épületek és egyéb építmények építése területén valósult meg. Belföldi gépek és járművek beszerzésére 27%, importgépek és járművek finanszírozására 22% jutott, míg 3%-ot valamelyest meghaladó hányadot képviseltek az egyéb (ültetvény, erdő, tenyész- és igásállat, föld, telek, stb.) beruházások.

8. Népesség, népmozgalom

Az előzetes adatok szerint az év első kilenc hónapjában 74 985 gyermek született, mintegy 1350 fővel, 1,8 százalékkal több, mint az elmúlt év azonos időszakában. Az első három negyedévben 97 543 lakos hunyt el, amely 4,0 százalékkal, mintegy 4000 fővel elmarad a 2005. január–szeptemberitől. Az emelkedő születésszámmal párhuzamosan javuló halandóság jelentősen mérsékelte a népességfogyás ütemét. A nyár fordulatot hozott a házasságkötések számában, a tavaszi hónapok számottevő csökkenését követően augusztusban és szeptemberben mintegy 6,5 százalékkal többen kötöttek házasságot, mint az elmúlt év azonos időszakában. Ennek köszönhetően 2006 első kilenc hónapjában összességében 0,4 százalékkal, számszerűen mintegy 140-nel több házasságkötés történt. Javult a csecsemőhalálozási arányszám is: 2006 első kilenc hónapjában ezer élveszületésre 5,4 csecsemő halott jutott, ez 0,7 ezrelékponttal, mintegy 12 százalékkal alacsonyabb a 2005. január–szeptemberi értéknél.

A Dél-Dunántúlon az országosnál kedvezőtlenebb demográfiai folyamatokat regisztráltak. A halandóság ugyan az országos átlaghoz hasonlóan javult, a születések száma ugyanakkor nem növekedett, ennek következtében a természetes fogyás is kevésbé mérséklődött. A Tolna megyében bekövetkezett jelentős csökkenés következtében a régió átlagában mérséklődött a házasságkötések száma.

Baranya megyében az év első három negyedévében az egy évvel korábbihoz képest 78-cal több, összesen 2844 gyermek **született**, amely az országosnál is nagyobb mértékű, 2,8%-os növekedést jelent (a régió másik két megyéjében csökkenés következett be).

Ezzel egy időben az országoshoz hasonlóan számottevően mérséklődött a **halálozások** száma, januártól szeptemberig 3876-an hunytak el, 3,4%-kal kevesebben, mint az elmúlt év hasonló időszakában. A két folyamat együttes hatására jelentősen mérséklődött a népességcsökkenés üteme, az év első kilenc hónapja során regisztrált 1032 fős természetes fogyás mintegy 83%-a volt az előző év hasonló időszakának.

További kedvező fejlemény a **csecsemőhalandóság** javulása, az egy évvel korábbi 15 helyett ez év első kilenc hónapjában 11 egy éven aluli gyermek hunyt el. A csecsemőhalálozási arányszám a tavalyi 5,4-ről ez évben 3,9 ezrelékre csökkent.

A **házasságkötések** száma az egy évvel korábbihoz viszonyítva lényegében nem változott, az I–III. negyedév során 1440 pár állt az anyakönyvvezető elé, mindössze kettővel kevesebb, mint az előző év azonos időszakában.

9. Foglalkoztatottság, keresetek

A legalább 5 fős vállalkozásoknál és a költségvetési intézményeknél alkalmazásban állók száma a nemzetgazdaságban 2006. január–szeptemberben átlagosan 2 millió 791 ezer volt 0,1%-kal több az egy évvel korábinál. A bruttó átlagkeresetek 7,7%-kal, a nettó jövedelmek 8,0%-kal haladták meg az egy évvel korábit. A január–szeptemberi reálkereset (a fogyasztóiár-index 3,1%-os növekedése mellett) 4,8%-kal nőtt az előző év azonos időszakához viszonyítva.

A dél-dunántúli régióban a vizsgált időszakban az alkalmazásban állók száma 212 ezer főt tett ki, 1,3%-kal elmaradt az egy évvel korábitól. A régiót tekintve a bruttó és nettó keresetek növekedése (7,8 és 7,9%) lényegében megfelelt az országosnak, a reálkeresetek a Dél-Dunántúlon 4,7%-kal emelkedtek.

A megfigyelt megyei székhelyű szervezeteknél Baranyában 2006 első kilenc hónapjában átlagosan **91 000-en álltak alkalmazásban**, 0,4%-kal kevesebben, mint egy évvel korábban. A létszám az alkalmazásban állók több mint hattizedét foglalkoztató versenyszférában nem változott, a költségvetési szerveknél 1,1%-kal maradt el az előző évitől.

A dél-dunántúli régión belül Tolnában a Baranya megyeinél ugyan jobban, de még mindig nem számottevő mértékben (0,9%-kal) fogyott az alkalmazásban állók száma, a régiót jellemző jelentősebb létszámcsökkenést elsősorban a Somogyban bekövetkezett nagyobb arányú (2,6%-os) fogyás eredményezte.

A megyében alkalmazásban állók 88%-a volt teljes munkaidős, a fennmaradó hányad részmunkaidőben dolgozott. Ez utóbbi foglalkoztatási forma továbbra is népszerű a munkáltatók körében, miközben a teljes munkaidős létszám 1,3%-kal elmaradt az előző évitől, addig a részmunkaidőben foglalkoztatottaké számottevően meghaladta azt.

A fizikai és szellemi munkakörben dolgozók aránya 57–43%-os volt az I–III. negyedév átlagát tekintve. A megyében alkalmazottak közül a fizikai foglalkozásúaké 1,5%-kal elmaradt az előző évi létszámtól, a szellemi dolgozóké 1,1%-kal meghaladta azt.

A **gazdasági ágak** közül a legtöbb munkavállalót a feldolgozóipar tudhatta magáénak, itt dolgozott a foglalkoztatottak közel 23%-a. Ezen belül a gépipar és az élelmiszer-, ital-, dohánygyártása a legnagyobb létszámú területek, amelyek az iparágon belül 29 illetve 21%-os részesedéssel bírtak, de jelentősnek mondható még a textília, ruházat és bőrtermék gyártás valamint a fa-, papírtermék gyártása, nyomda ágazatok alkalmazotti hányada is.

Ez utóbbi két területen összesen az iparági létszám további 25%-a állt alkalmazásban. A fenti 4 feldolgozóipari ágazat közül a gépiparban tapasztalhattunk létszámnövekedést (6,5%-ost) az egy évvel korábbihoz képest, a másik három ágazat létszámvesztést könyvelhetett el. Közülük is az élelmiszer-, ital-, dohánygyártás területén mutatkozott a legszámottevőbb apadás, az előző évhez viszonyítva több mint 14%-os létszámcsökkenés jellemezte.

A nagyobb létszamarányú területek közül az oktatás és a közigazgatás, védelem, társadalombiztosítás ágazatok foglalkoztatottainak száma csekély (egy százalékon belüli) mértékben emelkedett, az egészségügy, szociális ellátás területén 2%-os fogyás mutatkozott. A nagyobb foglalkoztatók közül a kereskedelem, javítás ágazat érdemel említést, ahol a foglalkoztatotti létszám közel 7%-kal meghaladta a 2005. I–III. negyed-évében számítottat.

Az alkalmazásban állók létszámának alakulása

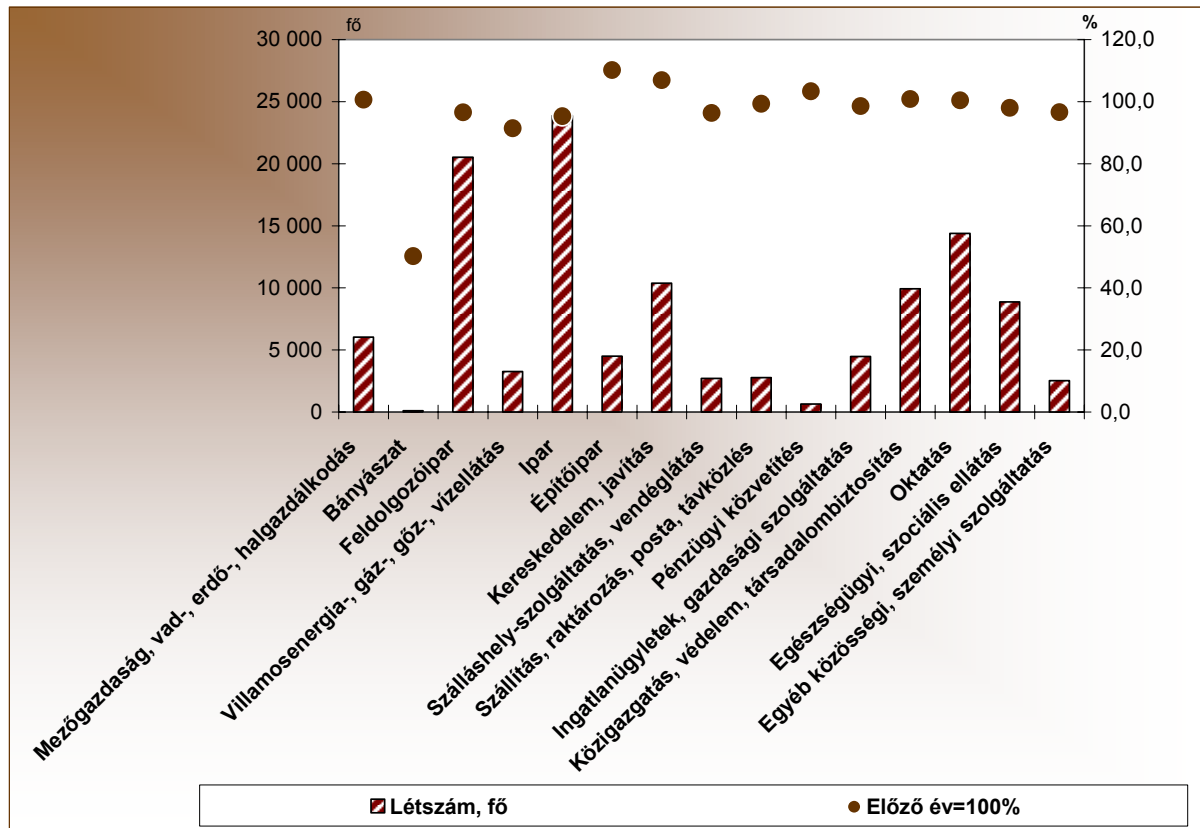

Baranya megyében 2006 első kilenc hónapjában a teljes munkaidőben foglalkoztatottak **havi bruttó átlagkeresete** 145 700 Ft volt, 7,8%-kal több mint az előző év azonos időszakában. A keresetek növekedése hasonló volt az országoshoz, nagyságát tekintve a bruttó átlagkereset a megyében lényegesen alacsonyabb (közel 21 000 Ft-tal) az országos átlagnál.

A dél-dunántúli régió másik két megyéje közül Somogyban átlag alatti, Tolnában átlag feletti (és egyúttal a régió megyéi közül a legmagasabb) jövedelmet regisztráltak az év első háromnegyedében. A bérek növekedése viszont Somogyban kevéssel (0,5%-kal) átlag feletti, Tolnában pedig (0,8%-kal) az alatti volt a vizsgált időszakban.

Baranyában a fizikai foglalkozásúak keresetnövekedése (8,1%) meghaladta a szellemi munkát végzőkét (6,5%), a köztük lévő jövedelemkülönbség azonban továbbra is jelentős. A fizikai dolgozók bruttó átlagkeresete nem éri el a szellemi foglalkozásúak átlagos jövedelmének a felét.

Az **ágazatonként** mért kereseti különbségek – a korábbi időszakokhoz hasonlóan – jelentős eltérést mutattak. A legrosszabbul fizető szálláshely-szolgáltatás, vendéglátás ágazat illetve a legmagasabb jövedelmet biztosító pénzügyi közvetítés területe között mintegy 129 000 Ft-os különbség mutatkozott.

A bruttó keresetek a – minimális létszámú – bányászat kivételével (ahol elmaradtak az egy évvel korábbtól) valamennyi ágazatban emelkedtek, növekedésük egy és 11% között szóródott.

Baranya megyében a teljes munkaidőben foglalkoztatottak **havi nettó átlagkeresete** 2006 január–szeptemberének átlagában 98 700 Ft volt, 7,9%-kal több az egy évvel ezelőttnél. Figyelembe véve, hogy a fogyasztói árak ez idő alatt 3,1%-kal nőttek, a megyei jövedelmek reálértéke 4,7%-kal emelkedett.

10. Munkanélküliség

A Foglalkoztatási Hivatal adatai szerint az ország egészében 2006 szeptemberének végén a nyilvántartott álláskeresők száma 5,7%-kal elmaradt az egy évvel korábbtól, számuk mintegy 378 ezer főt tett ki. Az ország megyéinek többségében valamint a fővárosban is létszámcsökkenés mutatkozott, a legnagyobb fogyás Győr-Moson-Sopron és Vas megyét jellemezte (22,2 és 21,3%-os). A nyilvántartottak száma 3 megyében haladta meg az egy évvel korábbit, nevezetesen Békés, a dél-dunántúli régióhoz tartozó Somogy, valamint Veszprém megyében, közülük is Békés és Somogy megye esetén nőtt jelentősebben (7,1 és 6,3%-kal) a munkanélküliek száma, Veszprém megyében 1,1%-os növekedés mutatkozott.

A nyilvántartott álláskeresők gazdaságilag aktív népességhez viszonyított aránya az észak-magyarországi és az észak-alföldi régió után a Dél-Dunántúlon volt a harmadik legmagasabb, a legalacsonyabb értéket a közép-magyarországi régióban érte el.

A Baranya Megyei Munkaügyi Központ adatai szerint 2006 szeptemberének végén **20 273 munkanélkülit regisztráltak**, 3,7%-kal kevesebbet, mint egy évvel korábban.

A dél-dunántúli régió másik két megyéje közül Somogyban, mint korábban említettük 6,3%-kal nőtt, Tolnában 7,5%-kal csökkent az álláskeresők száma. Összességében a régióban regisztráltak száma 1,1%-kal maradt el az egy évvel korábbtól.

Baranya megye kirendeltségei közül Mohács és Szigetvár térségében mutatkozott létszámnövekedés, Siklós környékén lényegében nem változott, a többi kirendeltségi körzetben csökkent a regisztráltak száma. A legnagyobb számú csökkenés a megyeszékhely körzetét, a legnagyobb arányú pedig Sellye környékét jellemezte.

Az álláskeresők számának alakulása kirendeltségenként

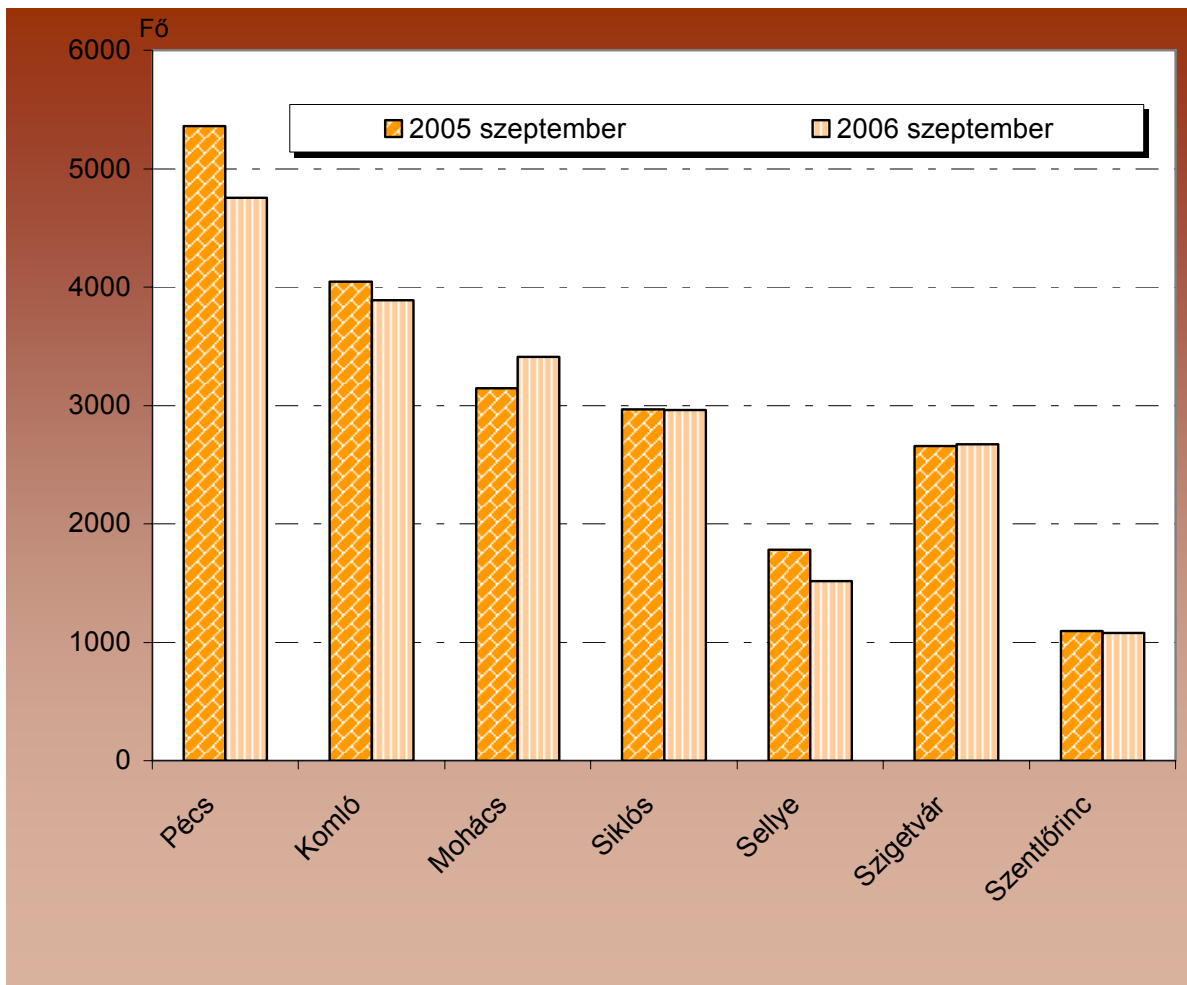

A munkanélküliek számának csökkenése a nőknél volt nagyobb arányú, számuk több mint 4%-kal maradt el az egy évvel korábitól. A férfiaknál mérsékeltbb (mintegy 3%-os) csökkenés következett be. Életkor tekintetében a 25 év alatti, illetve a 26–45 év közötti korcsoportban létszámcsökkenés, a 46 év felettiiek esetén növekedés jelentkezett. A legfiatalabbak száma 3,6%-kal, a középkorostályé valamivel nagyobb arányban 5,2%-kal volt kevesebb az egy évvel korábinál, ugyanakkor a legidősebbek száma 1,1%-kal meghaladta azt. A munkanélküliek döntő hányadát továbbra is a 26–45 év közöttiek alkották (52,6%), a náluk fiatalabbak az álláskeresők 19,9%-át, míg az idősebbek a 27,5%-át tették ki. A munkanélküliek korcsoportonkénti megoszlását tekintve a középkorostály hányada valamelyest csökkent, a fiatalabbaké lényegesen nem változott, az idősebbeké némiképp emelkedett az előző évhez képest. Az álláskeresők iskolai végzettség szerinti összetétele is hasonlóan alakult az egy évvel korábbihoz, a regisztráltak kb. 7%-a az általános iskolát sem fejezte be, mintegy 39%-uk alap-, 50%-uk középfokú végzettséget szerzett, a diplomások aránya több mint 4%-os volt.

A munkanélküliek gazdaságilag aktív népességhez viszonyított aránya kismértékben (13,4%-ról 12,7%-ra) csökkent az egy évvel korábbihoz képest. Az országos rangsort tekintve a baranyai mutató a Békés megyeivel azonosan a 6–7. legmagasabb volt. Baranya kirendeltségei közül Mohács körzetében romlott a foglalkoztatási helyzet, a ráta értéke 1,1 százalékponttal magasabb volt, mint az előző év szeptemberében. A többi kirendeltségen alacsonyabb volt a munkanélküliségi ráta, mint az előző évben, a fogyás

mértéke 0,1 és 4,9 százalékpont között alakult. A megye kirendeltségei közül a legnagyobb arányú csökkenés Sellye környékét jellemezte, bár nagyságát tekintve a korábbi időszakokhoz hasonlóan e terület bizonyult a leghátrányosabb térségnek, az itt élők 26%-a nem tudott elhelyezkedni, de a Szigetvár környékén lakóknak is közel negyede szerepelt a regiszterben az időszak végén. Az álláskereső aránya a pécsi kirendeltségen volt a legalacsonyabb, ahol minden 100 aktív lakosból csak közel 7 nem talált magának munkahelyet az időszak végén.

A regisztrált munkanélküliek közel 11%-a **pályakezdő** volt, zárónapi létszámuk 2226 főt tett ki, amely egytizedével volt alacsonyabb az előző évinél.

A **tartós munkanélküliek** száma a háromnegyedév végén 5898 fő volt, 181 fővel (3%-kal) több mint egy évvel korábban. Némiképp javult azoknak a helyzete, akik több mint két éve nem tudnak elhelyezkedni, a tartós munkanélkülieken belüli arányuk egy év alatt 50%-ról 48%-ra csökkent.

A regisztráltak valamivel több mint hattizede volt jogosult valamilyen ellátási formára szeptember végén, 30%-uk munkanélküli- valamint álláskeresői járadékot kapott, 10 illetve 59%-uk álláskeresői illetve szociális segélyre volt jogosult, egyéb ellátásban (álláskeresőt ösztönző juttatás, nyugdíj előtti segély, vállalkozói járadék) egy százalékuk részesült.

A munkaerő-keresleti piacon 2006 szeptemberében 2829 **álláslehetőséget** tartottak nyilván. Az állások több mint harmadánál a munkaadók támogatással alkalmazták a közvetítetteket. A háromnegyedév végén Baranyában 1458 betöltetlen álláshelyet regisztráltak, melyek 87%-a a fizikai foglalkozásúaknak kínált munkát. Ezek 15%-ában segédmunkásokat, 36 és 49%-ában pedig szak-, illetve betanított munkásokat kívántak alkalmazni a munkáltatók.

11. Lakásépítés

2006. szeptember végéig közel 19 000 felépített lakás kapott használatbavételi engedélyt az ország egészében, ami 19%-os csökkenést jelent az előző év I–III. negyedéhez viszonyítva. A lakásépítés visszaesését erőteljesen befolyásolta a fővárosi építkezések alakulása. Budapesten – ahová ezen tevékenység egynegyede koncentrálódott – több mint egyharmaddal kevesebb új lakás átadására került sor, mint az előző esztendő azonos időszakában.

A 7 tervezési-statisztikai régiót tekintve megállapítható, hogy közülük csupán egyetlenben (a közép-dunántúliban) fokozódott az építési kedv, az összes többiben igen jelentősen mérséklődött. A legszámtottevőbb (27%-os) csökkenésre – a fővárost is magában foglaló – Közép-Magyarországon került sor.

A használatba vett lakások közel 8%-a létesült a Dél-Dunántúlon, számuk itt 13%-kal maradt el az egy évvel korábbtól. Az elkészült ingatlanok 55%-át Baranyában, kb. egyharmadát Somogyban, 12%-át pedig Tolnában vehették birtokba új tulajdonosaik.

Baranyában ez év szeptemberének végéig összesen 793 lakás létesült, 2%-kal kevesebb, mint az előző év azonos időszakában. Az építési kedv nemcsak a régión, hanem az ország egészén belül is itt csökkent a legmérsékeltebben. (A 19 megye közül 13-ban ennél nagyobb mértékű fogyás következett be, s mindössze 5 olyan akadt, ahol több lakás épült, mint tavaly az első három negyedév során.) A Dél-Dunántúl fennmaradó két megyéje közül Tolnában 8, Somogyban pedig 27%-kal volt kevesebb az épített lakások száma az egy évvel korábbinál.

Az építkezéseket megyén belül eddig is erős területi koncentráció jellemezte, ami ezúttal tovább fokozódott. A használatba vett lakások száma a városok összességében 3, a megyeszékhelyen 29%-kal gyarapodott, ebből következően, a korábbi 72-ről 76%-ra nőtt a városokban, ezen belül 47-ről 62%-ra a Pécssett létesült új otthonok állománya.

A községekben az egy évvel korábbinál 15%-kal kevesebb lakás épült. Ez utóbbiakról megjegyzendő, hogy 81%-ukban egyetlen lakás sem létesült az esztendő első kilenc hónapjában, s csupán 55 olyan falu volt, ahol ilyenfajta beruházási tevékenységre sor került. Szám szerint a legtöbb lakás általában a pécsi agglomerációhoz tartozó falvak valamelyikében épül, ami alól ez év első háromnegyed éve sem volt kivétel. Ezen időszak alatt két település emelkedett ki, nevezetesen Kozármisleny és Nagykozár, előbbiben 76, utóbbiban 17 használatbavételi engedélyt adtak ki. Ezzel szemben Baranya többi községe között egyetlen olyan sem akadt, amelyben az épített lakások száma elérte volna a 10-et.

Az építetőkört jellemző folyamatos átalakulás az idei év I–III. negyedében is megfigyelhető volt. A lakások többségét (52%-át) jogi személyiségű vállalkozások építették, ugyanakkor egy évvel korábban a legáltalánosabbnak még a magánerőforrás igénybevétele számított, ekkor az új otthonok 56%-át finanszírozták természetes személyek. Mára szerepük valamelyest háttérbe szorult, a lakásoknak ezúttal már csak 46%-a létesült az ő pénzügyi részvételükkel. Ugyancsak csökkent az önkormányzatok és az úgynevezett "egyéb" építetők – korábban sem jelentős – szerepvállalása, akik a 2006. január–szeptemberben átadott új otthonok alig egy százalékát finanszírozták.

Az épített lakások megoszlása építetők szerint, %

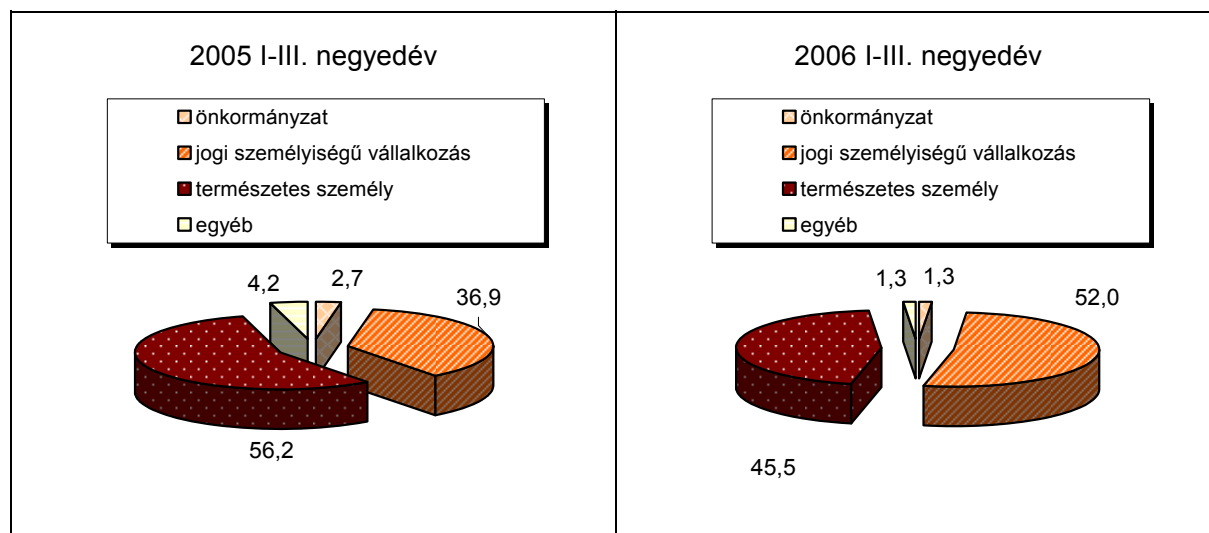

A fentiekkel függ össze az építkezések céljában bekövetkezett átalakulás is. A magánerőforrás jelentőségének visszaesésével természetesen ritkábbá vált a saját használatra történő építkezés, ami az összesnek 42%-át (2005 azonos időszakában 55%-át) tette ki. Értékesítésre ugyanakkor – tekintve, hogy a lakáspiacon a vállalkozások jelenléte erősödött – az egy évvel ezelőtti 41%-kal szemben az idei esztendő első háromnegyed évében a lakások 57%-át szánták.

A szobaszám szerinti összetételről elmondható, hogy a lakások relatív többségét változatlanul 4 vagy annál több szobásra építik ugyan, ám arányuk a vizsgált időszak folyamán 40-ről 33%-ra visszaesett. Egyre gyakoribb viszont a kevesebb szobával történő építkezés, az egy szobás lakások aránya 6-ról 8%-ra, a kétszobásoké 26-ról 30%-ra emelkedett, amiben az építetőkör változásának is szerepe lehet. A szobaszám szerinti összetételnek ezen elmozdulása maga után vonta az átlagos alapterület csökkenését. Egy-egy új lakás a tavalyi év I–III. negyedében 92, idén 89 m² alapterülettel létesült.

12. Közlekedési balesetek

Magyarországon az elmúlt három negyedévben 15 ezer személysérüléssel közúti baleset történt. A balesetek száma 2,1%-kal csökkent a tavalyi év azonos időszakához viszonyítva. A balesetek során az ország közútjain 802-en veszítették életüket, 5074-en pedig súlyosan sérültek. A halálos balesetek száma 3,1%-kal, a súlyos balesetek száma 1,2%-kal csökkent.

A dél-dunántúli régióban 1413 személysérüléssel közúti közlekedési baleset történt, amely 91 esetben volt halálos kimenetelű. A balesetek során 2013 személy sérült meg, ebből 98-an veszítették életüket, 5,8%-kal kevesebben, mint egy évvel korábban.

Baranya megye közútjain az év első háromnegyedévében 567 közlekedési baleset történt. A balesetek következtében 38 személy hunyt el és 248 szenvedett súlyos sérülést. Mind a halálesetek, mind a súlyos sérüléssel járó balesetek száma növekedett 2005 hasonló időszakához képest, míg a könnyűsérüléssel járó balesetek száma csökkent.

13. Bűnözés

Az év első kilenc hónapja során 314 269 bűncselekmény vált ismertté Magyarországon, amely egy százalékkal elmarad az előző év hasonló időszakától. Az első negyedév illetve az első félév adatai még növekedést mutattak, a kedvező fordulat a harmadik negyedévben következett be. A bűncselekménytípusok közül a gazdasági bűncselekmények száma emelkedett legnagyobb mértékben, 12,6%-kal, a közrend ellenieké 2,5%-kal, a házasság, család, ifjúság és nemi erkölcs ellenieké egy százalékkal, a többi típus tekintetében kisebb-nagyobb mértékű csökkenés mutatkozott.

A Dél-Dunántúlon az országossal ellentétben nem mérséklődött, hanem mintegy 10%-kal nőtt az ismertté vált bűncselekmények száma az év első három negyedévével tekintve. Ez annak tudható be, hogy a régió mindhárom megyéjében növekedett a bűnesetek száma, a legnagyobb mértékben Baranyában, a legkevesébbé Tolnában.

Az I–III. negyedévi adatok szerint Baranya megyében az egy évvel korábbihoz viszonyítva 15%-kal több, összesen 12 347 **bűncselekmény** vált ismertté. Az ország 19 megyéje közül hétben történt növekedés a vizsgált időszakban, közülük három a Dél-Dunántúlon található. A bűncselekményi fertőzöttséget tekintve Baranya a kedvezőtlen helyzetű megyék közé tartozik, hiszen az év első kilenc hónapjának adatai alapján Fejér és Somogy megye után itt volt a legmagasabb a bűncselekmények 100 000 lakosra jutó száma (3102).

A bűnesetek közel kétharmada (64,4%-a) **vagyon** ellen irányult, számuk a tavalyi 6739-cel szemben az év első kilenc hónapjában megközelítette a 8 ezret (7956), amely mintegy 18%-os növekedést jelent. Ezen belül a csalások száma emelkedett legjelentősebben (41%-kal), de számottevő mértékben gyarapodott a személygépkocsi lopások (31%-kal) valamint a lakás- és az üzletbetörések száma is, előbbi 27, utóbbi 22%-kal. Megjegyzendő, hogy a nagyobb számú bűncselekmény kevesebb kárt okozott, hiszen az év első kilenc hónapjában a bűncselekmények okozta kárösszege 70%-át tette ki.

Az év januártól szeptemberig terjedő időszakában 2341 **közrend** elleni bűncselekményt követtek el, 20%-kal többet, mint egy évvel korábban. Az esetek háromnegyedét a közbizalom ellen elkövetett bűncselekmények tették ki, amelyek száma 37%-kal növekedett a tavalyihoz viszonyítva. Kedvező ugyanakkor a kábítószerrel történő visszaélések valamint a garázdaságok számának 15–16%-os csökkenése.

A legjelentősebb mértékben csakúgy mint országosan, Baranya megyében is a **gazdasági** bűncselekmények száma emelkedett, a 485 ismertté vált eset 31%-kal több az egy évvel korábinál. A gazdasági bűncselekmények elkövetési értéke ennél is nagyobb mértékben, közel 90%-kal megugrott.

A megyében a vizsgált időszakban az **államigazgatás, igazságszolgáltatás és a közélet tisztasága** ellen 137 bűncselekményt követtek el, 12%-kal többet, mint egy évvel korábban. Megfogyatkozott ezen belül a hivatalos, valamint közfeladatot ellátó és támogató személyek elleni erőszakos cselekmények száma (22%-kal), az igazságszolgáltatás ellenieké ugyanakkor közel ötödével gyarapodott.

Ez év szeptember végéig 762 **közlekedési** bűncselekményt regisztráltak, amely 0,7%-kal meghaladja az egy évvel korábit. Sajnálatos tény, hogy a halált okozó közúti balesetek száma megduplázódott.

A vizsgált időszakot tekintve mind a **személy** elleni, mind a **házasság, család, ifjúság és nemi erkölcs** elleni bűncselekmények száma csökkenést mutatott a megyében. Előbbiből 459 vált ismertté, amely 8%-kal, utóbbiból 207, amely csaknem 30%-kal elmarad az egy évvel korábitól.

Ez év szeptember végéig 3591 **bűnelkövető** vált ismertté, amely valamelyest (nem egészen egy százalékkal) alacsonyabb létszám az egy évvel ezelőtti hasonló időszakinál. Ezen belül kiemelendő a fiatalok számának 10%-os növekedése.

TÁBLÁZATOK

Összehasonlító adatok (régiók)

2006. I–III. negyedév

Régió	Állatállomány ^{a)} , 1000 db					
	Szarvas- marha	Ebből: tehén	Juh	Sertés	Ebből: anyakoca	Tyúkféle
Közép-Magyarország	57	25	91	189	13	2 900
Közép-Dunántúl	90	42	126	445	29	6 177
Nyugat-Dunántúl	108	44	26	326	24	3 783
Dél-Dunántúl	82	39	109	734	50	4 327
Észak-Magyarország	62	32	103	203	13	3 668
Észak-Alföld	165	78	552	994	72	9 973
Dél-Alföld	141	67	322	1 174	84	6 627
ORSZÁG	705	326	1 329	4 065	285	37 455

Régió	Lakó- népesség száma ^{b)} 1000 fő	Ipari termelés volumen- indexe ^{c)}	Egy lakosra jutó ipari termelés ^{c)} , 1000 Ft	Ipari értéke- sítésből az export aránya ^{d)} , %	Építőipari termelés volumen- indexe ^{e)}	Kiskeres- kedelmi forgalom volumen- indexe ^{f)}
Közép-Magyarország	2 856	100,7	1 095,0	44,2	98,1	106,1
Közép-Dunántúl	1 108	118,4	3 504,6	78,7	121,7	104,7
Nyugat-Dunántúl	1 000	107,5	2 372,6	78,0	100,5	102,3
Dél-Dunántúl	971	96,7	619,1	42,3	102,7	105,2
Észak-Magyarország	1 261	116,5	1 328,6	54,6	105,9	104,8
Észak-Alföld	1 533	116,6	877,3	49,9	102,2	104,0
Dél-Alföld	1 347	105,7	727,9	41,2	99,3	106,0
ORSZÁG	10 077	110,4	1 389,3	59,5	101,4	105,1

Régió	Kereskedelmi szálláshelyeken a vendégéjszakák		Külföldi vendég- éjszakák aránya, %	Regisztrált vállalkozások		1000 lakosra jutó vállalkozás
	száma, 1000	számának indexe		száma az időszak végén	számának indexe	
Közép-Magyarország	5 144,7	94,1	82,0	487 860	100,7	171
Közép-Dunántúl	1 989,0	92,3	46,6	122 055	99,2	110
Nyugat-Dunántúl	2 864,9	98,0	49,3	117 349	99,1	117
Dél-Dunántúl	1 938,8	96,3	34,4	108 967	98,2	112
Észak-Magyarország	1 229,7	99,6	17,1	101 570	99,6	81
Észak-Alföld	1 482,9	104,9	31,2	130 743	99,7	85
Dél-Alföld	906,9	100,9	22,9	133 772	100,1	99
ORSZÁG	15 556,9	96,6	52,1	1 203 801 ^{g)}	99,9 ^{g)}	119 ^{g)}

a) Augusztus 1-jei állomány. – b) 2006. január 1-jén. – c) A 4 főnél többet foglalkoztató szervezetek telephely szerinti adatai. – d) A 49 főnél többet foglalkoztató szervezetek székhely szerinti adatai. – e) A 4 főnél többet foglalkoztató szervezetek székhely szerinti adatai. – f) 2006. II. negyedévben, jármű- és üzemanyag-kereskedelem nélkül. – g) Külföldön működőkkel együtt.

Megjegyzés: Index: előző év azonos időszaka (időpontja) = 100,0.

**Összehasonlító adatok (folytatás)
(régiók)**

2006. I–III. negyedév

Régió	Beruházások megoszlása, %	Egy lakosra jutó beruházás, 1000 Ft	Alkalmazásban állók ^{a)}			
			száma	számának indexe	havi nettó átlagkeresete, Ft	havi nettó átlagkeresetének indexe
Közép-Magyarország	53,9	393,1	1 193 246	100,0	125 818	108,6
Közép-Dunántúl	10,6	198,8	290 199	101,4	101 252	107,1
Nyugat-Dunántúl	8,3	172,3	255 006	99,9	99 201	107,4
Dél-Dunántúl	5,4	115,7	212 233	98,7	97 234	107,9
Észak-Magyarország	7,9	130,2	245 653	100,2	97 755	108,0
Észak-Alföld	7,4	99,9	307 141	100,2	94 337	107,3
Dél-Alföld	6,6	101,7	287 924	100,2	93 868	107,4
ORSZÁG	100,0	206,6	2 791 403	100,1	109 450	108,0

Régió	Aktivitási arány ^{b)} , %	Munkanélküliek száma ^{b)} , 1000 fő	Munkanélküliségi ráta ^{b)} , %	Épített lakások		10 000 lakosra jutó épített lakás
				száma	indexe	
Közép-Magyarország	59,1	69,3	5,3	8 148	73,1	28,5
Közép-Dunántúl	58,5	29,5	5,9	1 851	108,8	16,7
Nyugat-Dunántúl	58,6	26,0	5,7	2 020	79,2	20,2
Dél-Dunántúl	52,2	33,8	8,7	1 448	87,3	14,9
Észak-Magyarország	50,4	52,5	10,9	1 021	85,2	8,1
Észak-Alföld	51,8	65,2	10,9	2 590	87,9	16,9
Dél-Alföld	52,4	42,0	7,8	1 722	84,8	12,8
ORSZÁG	55,3	318,3	7,5	18 800	80,9	18,7

a) A 4 főnél többet foglalkoztató vállalkozások, létszámhatártól függetlenül a költségvetési szervek és a kijelölt nonprofit szervezetek székhely szerinti adatai. – b) A KSH munkaerő-felmérése alapján. III. negyedévi adatok.
Megjegyzés: Index: előző év azonos időszaka (időpontja) = 100,0.

**Összehasonlító adatok
(megye – régió – ország)**

2006. I–III. negyedév

Megnevezés	Baranya	Somogy	Tolna	Dél- dunántúli régióban	Ország- osan
	megyében				
Ipar					
Termelés volumenindexe ^{a)}	101,7	89,8	100,2	96,7	110,4
Egy lakosra jutó termelési érték ^{a)} , 1000 Ft	544,0	659,3	687,8	619,1	1389,3
Termelés volumenindexe ^{b)}	104,8	74,0	98,7	89,5	110,9
Értékesítés volumenindexe ^{b)}	102,6	73,3	98,3	89,8	110,0
Ezen belül: belföldi	95,7	102,8	97,3	97,1	105,4
export	126,5	67,1	102,5	81,4	113,5
Értékesítésből az export aránya, %	27,8	75,9	21,4	42,3	59,5
Építőipar					
Építőipari termelés volumenindexe ^{c)}	114,5	90,2	102,3	102,7	101,4
Egy lakosra jutó termelési érték, ^{c)} 1000 Ft	58,2	50,7	62,9	56,8	100,1
Idegenforgalom					
Vendégek száma, 1000	204,6	372,5	48,8	625,8	5 546,6
Vendégek számának indexe	99,4	100,5	102,7	100,3	98,9
Külföldiek aránya, %	20,2	26,6	16,4	23,7	47,1
Vendégéjszakák száma, 1000	507,4	1 316,7	114,8	1 938,8	15 556,9
Vendégéjszakák számának indexe	99,7	95,2	95,4	96,3	96,6
Külföldiek aránya, %	29,3	37,5	20,7	34,4	52,1
Regisztrált gazdasági szervezetek					
Összesen: az időszak végén	49 563	42 686	26 807	119 056	1 295 360 ^{d)}
számának indexe	100,2	96,5	98,9	98,5	100,1 ^{d)}
Regisztrált vállalkozások száma	45 534	39 122	24 311	108 967	1 203 801 ^{d)}
Regisztrált vállalkozások számának indexe	100,1	96,0	98,5	98,2	99,9 ^{d)}
Társas vállalkozás aránya, %	35,1	24,4	27,7	29,6	39,4 ^{d)}
Egyéni vállalkozás aránya, %	56,8	67,3	62,9	61,9	53,5 ^{d)}
Nonprofit szervezet aránya, %	6,4	6,5	7,6	6,7	5,9 ^{d)}
1000 lakosra jutó vállalkozás	114	119	100	112	119 ^{d)}
Beruházás					
Teljesítményérték, millió Ft	51 629	36 245	24 477	112 351	2 082 193
Egy lakosra jutó teljesítményérték, 1000 Ft	129,6	110,0	100,8	115,7	206,6

a) A 4 főnél többet foglalkoztató szervezetek telephely szerinti adatai. – b) A 49 főnél többet foglalkoztató szervezetek székhely szerinti adatai. – c) A 4 főnél többet foglalkoztató szervezetek székhely szerinti adatai. – d) Külföldön működőkkel együtt.

Megjegyzés: Index: előző év azonos időszaka (időpontja) = 100,0.

**Összehasonlító adatok (folytatás)
(megye – régió – ország)**

2006. I–III. negyedév

Megnevezés	Baranya	Somogy	Tolna	Dél- dunántúli régióban	Ország- gosan
	megyében				
Népesség					
Népesség száma, 1000 fő ^{a)}	398	329	243	971	10 077
Népesség indexe	99,5	99,3	99,0	99,3	99,8
Gazdasági aktivitás^{b)}					
Foglalkoztatottak, 1000 fő	147,9	114,8	92,4	355,2	3 948,1
Munkanélküliek, 1000 fő	12,0	12,3	9,5	33,8	318,3
Gazdaságilag aktívak, 1000 fő	159,9	127,1	101,9	389,0	4 266,4
Gazdaságilag inaktívak, 1000 fő	146,6	124,5	84,9	356,0	3 455,5
Aktivitási arány, %	52,2	50,5	54,6	52,2	55,3
Foglalkoztatási arány, %	48,2	45,6	49,5	47,7	51,1
Munkanélküliségi ráta, %	7,5	9,7	9,3	8,7	7,5
Alkalmazásban állók^{c)}					
Alkalmazásban állók, 1000 fő	91,0	73,1	48,1	212,2	2 791,4
Ezen belül az alkalmazásban állók aránya, %:					
A,B Mezőgazdaság, erdőgazdálkodás	6,6	7,3	7,5	7,1	3,4
C-E Ipar	26,2	32,2	30,7	29,3	26,9
F Építőipar	5,0	4,7	6,6	5,2	5,0
G Kereskedelem, javítás	11,4	8,9	8,2	9,8	12,5
L Közigazgatás	10,9	12,8	12,0	11,8	11,3
M Oktatás	15,8	10,5	10,4	12,7	9,1
N Egészségügyi, szociális ellátás	9,7	9,8	9,8	9,8	7,8
Alkalmazásban állók számának indexe	99,6	97,4	99,1	98,7	100,1
Bruttó keresetek^{c)}					
Alkalmazásban állók havi bruttó átlagkeresete, Ft	145 681	134 415	148 410	142 303	166 561
Ezen belül:					
A,B Mezőgazdaság, erdőgazdálkodás	113 460	101 960	109 505	108 437	107 006
C-E Ipar	148 159	125 219	166 843	143 569	158 802
F Építőipar	86 940	92 080	91 541	89 867	112 804
G Kereskedelem, javítás	101 443	98 314	94 136	99 099	140 209
L Közigazgatás	196 071	170 735	185 515	183 940	218 772
M Oktatás	190 940	183 939	181 338	187 105	191 899
N Egészségügyi, szociális ellátás	146 180	141 294	144 957	144 043	152 128
Alkalmazásban állók havi bruttó átlagkeresetének indexe	107,8	108,3	107,0	107,8	107,7

a) 2006. január 1-jén. – b) A KSH munkaerő-felmérése alapján. III. negyedévi adatok. – c) A 4 főnél többet foglalkoztató vállalkozások, létszámhatártól függetlenül a költségvetési szervek és a kijelölt nonprofit szervezetek székhely szerinti adatai.

Megjegyzés: Index: előző év azonos időszaka (időpontja) = 100,0.

**Összehasonlító adatok (folytatás)
(megye – régió – ország)**

2006. I–III. negyedév

Megnevezés	Baranya	Somogy	Tolna	Dél- dunántúli régióban	Ország- osan
	megyében				
Nettó keresetek^{a)}					
Alkalmazásban állók havi nettó átlagkeresete, Ft	98 734	93 603	100 145	97 234	109 450
Ezen belül:					
A,B Mezőgazdaság, erdőgazdálkodás	83 800	77 433	81 718	81 045	80 114
C-E Ipar	100 738	89 995	109 813	98 667	106 087
F Építőipar	68 018	71 076	70 886	69 798	81 573
G Kereskedelem, javítás	76 674	74 746	72 543	75 299	96 279
L Közigazgatás	122 962	110 562	117 558	116 971	134 562
M Oktatás	120 038	116 826	115 384	118 232	120 605
N Egészségügyi, szociális ellátás	100 083	98 093	100 084	99 335	103 080
Alkalmazásban állók havi nettó átlagkeresetének indexe	107,9	108,2	107,4	107,9	108,0
Munkanélküliség					
Nyilvántartott álláskeresők száma ^{b)}	20 273	19 681	11 729	51 683	378 275
Álláskeresési járadékban részesültek száma ^{b)c)}	3 844	2 980	2 243	9 067	81 596
Álláskeresési segélyben részesültek száma ^{b)}	1 390	1 733	1 120	4 243	33 929
Rendszeres szociális segélyben részesültek száma ^{b)}	7 228	7 436	3 164	17 828	111 443
Álláskeresést ösztönző juttatásban részesültek száma ^{b)}	3	2	1	6	45
Bejelentett betöltetlen álláshelyek száma ^{b)}	1 458	641	1 000	3 099	43 666
Álláskeresési járadék havi átlagos bruttó összege, Ft ^{d)}	43 028	42 495	42 631	42 718	43 480
Nyilvántartott álláskeresők számának indexe	96,3	106,3	92,5	98,9	94,3
Álláskeresési járadékban részesültek számának indexe ^{c)e)}	100,7	109,4	94,7	101,9	99,2
Bejelentett betöltetlen álláshelyek számának indexe	143,3	52,7	80,3	89,2	91,2
Lakáshelyzet					
Épített lakás	793	486	169	1 448	18 800
Épített lakások indexe	98,1	72,8	92,3	87,3	80,9
Megszűnt lakás	71	60	34	165	2 481
Megszűnt lakások indexe	124,6	83,3	55,7	86,8	101,6
10 000 lakosra jutó épített lakások száma	19,9	14,8	7,0	14,9	18,7

a) A 4 főnél többet foglalkoztató vállalkozások, létszámhatártól függetlenül a költségvetési szervek és a kijelölt nonprofit szervezetek székhely szerinti adatai. – b) Az időszak végén. – c) A munkanélküli-járadékban és a vállalkozói járadékban részesültekkel együtt. – d) Az időszak utolsó hónapjában. Munkanélküli-járadékkal és vállalkozói járadékkal együtt. – e) Az összehasonlíthatóság biztosított.

Megjegyzés: Index: előző év azonos időszaka (időpontja) = 100,0.

Gazdasági-társadalmi jelzőszámok I., 2006

Megnevezés	A megyében				Országosan
	I. n. év	I. félév	I–III. n. év	év	I–III. n. év
Ipari termelés értéke^{a)} , millió Ft	67 066	138 742	216 703		13 999 477
előző év azonos időszaka = 100,0	102,3	101,0	101,7		110,4
Ipari termelés értéke^{b)} , millió Ft	65 007	129 857	199 855		12 840 342
előző év azonos időszaka = 100,0	106,4	104,8	104,8		110,9
Ipari értékesítés^{b)} , millió Ft	95 712	177 533	260 601		13 782 459
előző év azonos időszaka = 100,0	103,5	102,6	102,6		110,0
Ezen belül: belföldi értékesítés , millió Ft	73 985	131 109	188 247		5 576 391
előző év azonos időszaka = 100,0	98,5	96,8	95,7		105,4
export , millió Ft	21 727	46 423	72 354		8 206 068
előző év azonos időszaka = 100,0	124,8	123,8	126,5		113,5
Építőipari termelés értéke^{c)} , millió Ft	4 222	12 558	23 179		1 008 596
előző év azonos időszaka = 100,0	107,2	109,7	114,5		101,4
Épített lakások száma	232	526	793		18 800
előző év azonos időszaka = 100,0	145,9	105,0	98,1		80,9
Megszűnt lakások száma	15	47	71		2 481
előző év azonos időszaka = 100,0	88,2	123,7	124,6		101,6
Házasságkötések száma	206	695	1 440		37 074
előző év azonos időszaka = 100,0	94,1	94,2	99,9		100,4
Élveszületések száma	909	1 832	2 844		74 985
előző év azonos időszaka = 100,0	100,0	103,3	102,8		101,8
Halálozások száma	1 382	2 629	3 876		97 543
előző év azonos időszaka = 100,0	94,6	94,5	96,6		96,0
Természetes szaporodás, illetve fogyás (–)	–473	–797	–1 032		–22 558
előző év azonos időszaka = 100,0	85,7	79,1	82,8		80,8

a) A 4 főnél többet foglalkoztató szervezetek telephely szerinti adatai, az indexek összehasonlító áron. – b) A 49 főnél többet foglalkoztató szervezetek székhely szerinti adatai, az indexek összehasonlító áron. – c) A 4 főnél többet foglalkoztató szervezetek székhely szerinti adatai, az indexek összehasonlító áron.

Gazdasági-társadalmi jelzőszámok I., 2006 (folytatás)

Megnevezés	A megyében				Országosan
	I. n. év	I. félév	I–III. n. év	év	I–III. n. év
A kereskedelmi szálláshelyek vendégéjszakáinak száma	72 719	262 771	507 380		15 556 928
előző év azonos időszaka = 100,0	85,9	97,8	99,7		96,6
Beruházások teljesítményértéke, millió Ft	11 863	30 752	51 629		2 082 193
Alkalmazásban állók száma^{a)}	89 882	90 982	91 025		2 791 403
előző év azonos időszaka = 100,0	99,1	99,8	99,6		100,1
Alkalmazásban állók havi bruttóátlagkeresete^{a)}, Ft	152 767	147 572	145 681		166 561
előző év azonos időszaka = 100,0	107,1	107,2	107,8		107,7
Alkalmazásban állók havi nettó átlagkeresete^{a)}, Ft	102 637	100 016	98 734		109 450
előző év azonos időszaka = 100,0	107,9	107,9	107,9		108,0
Nyilvántartott állás keresők száma az időszak végén	22 835	19 529	20 273		378 275
előző év azonos időpontja = 100,0	103,8	97,1	96,3		94,3
Állás keresési járadékban részesültek száma az időszak végén^{b)}	4 253	3 770	3 844		81 596
előző év azonos időpontja = 100,0 ^{c)}	87,9	87,6	100,7		99,2
Állás keresési segélyben részesültek száma az időszak végén	1 310	1 141	1 390		33 929
Rendszeres szociális segélyben részesültek száma az időszak végén	9 092	7 448	7 228		111 443
előző év azonos időpontja = 100,0	103,4	96,1	90,0		86,5
Állás keresést ösztönző juttatásban részesültek száma az időszak végén	286	57	3		45
előző év azonos időpontja = 100,0	38,5	7,4	0,4		0,2
Állás keresési járadék havi átlagos bruttó összege^{d)}, Ft	42 675	42 978	43 028		43 480
előző év azonos időszaka = 100,0	111,7	109,4	108,1		108,2

a) A 4 főnél többet foglalkoztató vállalkozások, létszámhatártól függetlenül a költségvetési szervek és a kijelölt nonprofit szervezetek székhely szerinti adatai. – b) A munkanélküli-járadékban és a vállalkozói járadékban részesültekkel együtt. – c) Az összehasonlíthatóság biztosított. – d) Az időszak utolsó hónapjában. Munkanélküli-járadékkal és vállalkozói járadékkal együtt.

Gazdasági-társadalmi jelzőszámok II., 2006

Megnevezés	A megyében				Országosan
	I. n. év	II. n. év	III. n. év	IV. n. év	III. n. év
Ipari termelés értéke^{a)} , millió Ft	67 066	71 676	77 960		4 901 817
előző év azonos időszaka = 100,0	102,3	100,0	102,8		110,6
Ipari termelés értéke^{b)} , millió Ft	65 007	64 850	69 998		4 490 252
előző év azonos időszaka = 100,0	106,4	103,2	104,8		111,6
Ipari értékesítés^{b)} , millió Ft	95 712	81 821	83 068		4 717 145
előző év azonos időszaka = 100,0	103,5	101,6	102,6		110,3
Ezen belül: belföldi értékesítés , millió Ft	73 985	57 125	57 137		1 902 804
előző év azonos időszaka = 100,0	98,5	94,6	93,3		106,1
export , millió Ft	21 727	24 696	25 931		2 814 341
előző év azonos időszaka = 100,0	124,8	122,9	131,7		113,4
Építőipari termelés értéke^{c)} , millió Ft	4 222	8 335	10 622		436 002
előző év azonos időszaka = 100,0	107,2	111,0	120,8		100,9
Épített lakások száma	232	294	267		5 805
előző év azonos időszaka = 100,0	145,9	86,0	87,0		71,1
Megszűnt lakások száma	15	32	24		924
előző év azonos időszaka = 100,0	88,2	152,4	126,3		104,9
Foglalkoztatottak száma^{d)} , 1000 fő	147,2	147,7	147,9		3 948,1
előző év azonos időszaka = 100,0	105,1	99,6	100,5		100,5
Munkanélküliek száma^{d)} , 1000 fő	13,1	11,3	12,0		318,3
előző év azonos időszaka = 100,0	95,6	97,4	92,3		103,1
Munkanélküliségi ráta^{d)} , %	8,2	7,1	7,5		7,5
Alkalmazásban állók száma^{e)}	89 882	92 081	91 045		2 801 316
előző év azonos időszaka = 100,0	99,1	100,4	99,2		100,2
Alkalmazásban állók havi bruttó átlagkeresete^{e)} , Ft	152 767	142 436	141 893		163 269
előző év azonos időszaka = 100,0	107,1	107,4	109,1		108,8
Alkalmazásban állók havi nettó átlagkeresete^{e)} , Ft	102 637	97 423	96 163		106 988
előző év azonos időszaka = 100,0	107,9	107,8	107,9		108,0

a) A 4 főnél többet foglalkoztató szervezetek telephely szerinti adatai, az indexek összehasonlító áron. – b) A 49 főnél többet foglalkoztató szervezetek székhely szerinti adatai, az indexek összehasonlító áron. – c) A 4 főnél többet foglalkoztató szervezetek székhely szerinti adatai, az indexek összehasonlító áron. – d) A KSH munkaerő-felmérése alapján. – e) A 4 főnél többet foglalkoztató vállalkozások, létszámhatártól függetlenül a költségvetési szervek és a kijelölt nonprofit szervezetek székhely szerinti adatai.

A kalászos gabonák termelése*

Megnevezés	1996–2000. évek átlaga	2005	2006+		
			évben	előző év = 100,0	1996–2000. évek átlaga = 100,0
Betakarított terület, hektár					
Búza	48 914	49 360	48 374	98,0	98,9
Őszi árpa	11 684	11 946	13 908	116,4	119,0
Tavaszi árpa	7 587	5 032	5 343	106,2	70,4
Rozs	539	567	350	61,7	64,9
Zab	1 946	1 716	1 573	91,7	80,8
Triticale	3 502	4 280	3 400	79,4	97,1
ÖSSZESEN	74 172	72 901	72 948	100,1	98,3
Összes termés, tonna					
Búza	226 290	245 966	246 306	100,1	108,8
Őszi árpa	50 271	54 474	66 494	122,1	132,3
Tavaszi árpa	22 841	17 612	20 379	115,7	89,2
Rozs	2 112	2 665	1 591	59,7	75,3
Zab	5 504	5 094	5 507	108,1	100,1
Triticale	11 908	17 548	13 232	75,4	111,1
ÖSSZESEN	318 926	343 359	353 509	103,0	110,8
Termésátlag, kg/ha					
Búza	4 630	4 980	5 090	102,2	109,9
Őszi árpa	4 300	4 560	4 780	104,8	111,2
Tavaszi árpa	3 010	3 500	3 810	109,0	126,7
Rozs	3 920	4 700	4 550	96,7	116,0
Zab	2 820	2 970	3 500	117,9	124,1
Triticale	3 400	4 100	3 890	94,9	114,5

* Kétszeres nélkül.

Az ipari termelés

Időszak	Telephely szerint ^{a)}		Székhely szerint ^{b)}	
	millió Ft	előző év azonos idő- szaka = 100,0 ^{c)}	millió Ft	előző év azonos idő- szaka = 100,0 ^{c)}
2005. I. negyedév	61 631	100,5	58 658	101,4
I. félév	131 214	101,1	120 405	101,1
I–III. negyedév	203 149	100,9	184 190	100,6
év	278 504	101,1	251 002	100,5
2006. I. negyedév	67 066	102,3	65 007	106,4
I. félév	138 742	101,0	129 857	104,8
I–III. negyedév	216 703	101,7	199 855	104,8
év				

a) A 4 főnél többet foglalkoztató szervezetek adatai. – b) A 49 főnél többet foglalkoztató szervezetek adatai. –
c) Összehasonlító áron.

A megyei székhelyű ipar értékesítésének és az alkalmazásban állók számának indexe*

Időszak	(előző év azonos időszaka = 100,0)			
	Belföldi értékesítés ^{a)}	Export ^{a)}	Összes értékesítés ^{a)}	Alkalmazásban állók
2005. I. negyedév	99,0	110,0	101,1	91,2
I. félév	95,3	118,6	99,7	92,2
I–III. negyedév	92,8	128,0	99,2	93,3
év	93,0	135,5	100,4	93,8
2006. I. negyedév	98,5	124,8	103,5	92,3
I. félév	96,8	123,8	102,6	93,3
I–III. negyedév	95,7	126,5	102,6	93,2
év				

* A 49 főnél többet foglalkoztató szervezetek adatai. – a) Összehasonlító áron.

A megyei székhelyű ipar adatai ágazat szerint*

2006. I–III. negyedév

Ágazat, ágazatcsoport		Termelés	Belföldi értékesítés	Export	Összes értékesítés	Alkalmazásban állók száma	Egy alkalmazásban állóra jutó termelés, 1000 Ft
C	Bányászat	914	914	–	914	61	14 926
D	Feldolgozóipar	152 559	77 064	72 354	149 418	14 108	10 813
	Ezen belül:						
DA	élelmiszer, ital, dohány gyártása	64 780	54 342	9 672	64 014	3 323	19 494
DB-DC	textília, bőrtermék, lábbeli gyártása	3 776	752	3 143	3 895	1 778	2 124
DD-DE	fa-, papírtermékek gyártása, nyomdai tevékenység	10 512	3 328	6 942	10 269	1 522	6 909
DF-DH	vegyipar	3 939	1 836	2 104	3 940	728	5 413
DI	nemfém ásványi termék gyártása	13 795	12 078	1 290	13 368	956	14 423
DJ	fémalapanyag, fémfeldolgozási termék gyártása	4 251	2 211	1 875	4 086	559	7 603
DK-DM	gépipar	49 229	2 301	45 295	47 596	4 690	10 498
E	Villamosenergia-, gáz-, gőz-, vízellátás	46 383	110 269	–	110 269	3 048	15 217
C-E	IPAR ÖSSZESEN	199 855	188 247	72 354	260 601	17 217	11 608
Előző év azonos időszaka = 100,0							
C	Bányászat	146,1	147,4	–	147,4	35,0	4-szerese
D	Feldolgozóipar	103,3	89,4	126,5	104,2	94,1	109,8
	Ezen belül:						
DA	élelmiszer, ital, dohány gyártása	87,8	87,3	98,4	88,8	83,0	105,8
DB-DC	textília, bőrtermék, lábbeli gyártása	86,2	114,7	80,6	85,5	88,4	97,5
DD-DE	fa-, papírtermékek gyártása, nyomdai tevékenység	118,3	94,5	137,1	119,6	87,0	136,0
DF-DH	vegyipar	50,5	36,4	76,2	50,5	85,3	59,2
DI	nemfém ásványi termék gyártása	126,5	125,6	114,7	124,4	99,0	127,8
DJ	fémalapanyag, fémfeldolgozási termék gyártása	135,5	154,0	117,9	135,1	112,3	120,7
DK-DM	gépipar	131,9	67,9	142,7	135,5	106,6	123,7
E	Villamosenergia-, gáz-, gőz-, vízellátás	109,4	100,3	–	100,3	92,5	118,3
C-E	IPAR ÖSSZESEN	104,8	95,7	126,5	102,6	93,2	112,4

* A 49 főnél többet foglalkoztató szervezetek adatai, a termelés és az értékesítés indexei összehasonlító áron.

Az építőipari termelés, az alkalmazásban állók számának indexe*

(előző év azonos időszaka = 100,0)

Időszak	Építőipari termelés ^{a)}	Alkalmazásban állók
2005. I. negyedév	103,6	114,8
I. félév	122,4	114,8
I–III. negyedév	126,8	115,1
év	126,4	114,6
2006. I. negyedév	107,2	111,9
I. félév	109,7	112,4
I–III. negyedév	114,5	110,2
év		

* A 4 főnél többet foglalkoztató szervezetek székhely szerinti adatai. – a) Összehasonlító áron.

Az építőipari tevékenység

2006. I–III. negyedév

Megnevezés	Épületek építése	Egyéb építmények építése	Összesen
Millió forint			
Építőipari termelés	15 329	7 851	23 179
Új szerződések értéke az évkezdettől a tárgyidőszak végéig	12 552	3 716	16 268
Szerződésállomány értéke a tárgyidőszak végén	7 873	1 001	8 874
Előző év azonos időszaka = 100,0^{a)}			
Építőipari termelés	112,4	118,9	114,5
Új szerződések értéke az évkezdettől a tárgyidőszak végéig	111,3	67,4	96,9
Szerződésállomány értéke a tárgyidőszak végén	249,3	31,2	139,4

a) Összehasonlító áron.

A kiskereskedelmi üzletek száma

Időpont	Kiskereskedelmi üzlet	Ebből: egyéni vállalkozók által működtetett
2005. március 31.	6 487	2 619
június 30.	6 523	2 605
szeptember 30.	6 547	2 613
december 31.	6 540	2 595
2006. március 31.	6 543	2 572
június 30.	6 563	2 558
szeptember 30.	6 517	2 477
december 31.		
A 2006. szeptember 30. az előző év azonos időpontjának %-ában	99,5	94,8

A kiskereskedelmi üzletek száma üzlettípus szerint

2006. szeptember 30.

Üzlettípus	Kiskereskedelmi üzlet	Ebből: egyéni vállalkozók által működtetett	Kiskereskedelmi üzlet	Ezen belül: egyéni vállalkozók által működtetett
			előző év azonos időpontja = 100,0	
Élelmiszer jellegű üzlet és áruház	1 352	700	96,8	95,1
Zöldség-, gyümölcsszaküzlet	98	59	101,0	96,7
Hús-, húskészítmény-, baromfi-szaküzlet	118	47	94,4	95,9
Hal- és halkészítmény-szaküzlet	16	11	94,1	100,0
Kenyér-, pékáru- és cukrászatitemék-szaküzlet	105	37	105,0	90,2
Palackozott italok szaküzlete	156	64	103,3	97,0
Dohányáru-szaküzlet	86	22	95,6	91,7
Egyéb élelmiszer-szaküzlet	63	18	95,5	75,0
<i>Élelmiszer- és élelmiszer jellegű vegyes üzlet összesen</i>	1 994	958	97,6	94,7
Iparcikk jellegű üzlet és áruház	271	63	107,1	108,6
Állatpatika	8	1	88,9	100,0
Illatszerek-szaküzlet	119	51	101,7	96,2
Textilszaküzlet	96	38	100,0	90,5
Ruházati szaküzlet	669	260	97,7	93,9
Cipő-, bőráruszaküzlet	140	48	108,5	92,3
Bútor-, háztartáscikk-szaküzlet	215	56	101,9	94,9
Elektromos háztartási cikkek szaküzlete	153	29	92,2	90,6
Vasáru-, festék-, üveg-, barkácsszaküzlet	412	105	105,4	102,9
Könyv-, újság-, papíráru-szaküzlet	247	49	96,9	94,2
Egyéb, máshová nem sorolt iparcikkszaküzlet	1 500	610	99,3	93,7
Használcikkszaküzlet	242	129	99,6	96,3
<i>Nem élelmiszer kiskereskedelmi üzlet összesen</i>	4 072	1 439	100,2	95,1
ÖSSZESEN	6 066	2 397	99,3	94,9
Gépjárműszaküzlet	158	23	105,3	95,8
Gépjárműalkatrész-szaküzlet	196	46	100,5	86,8
Motorkerékpár- és -alkatrészszaküzlet	19	9	100,0	100,0
Gépjárműüzemanyag-töltő állomás	78	2	102,6	100,0
<i>Járműüzlet és üzemanyagtelep összesen</i>	451	80	102,5	90,9
KISKERESKEDELMI ÜZLET ÖSSZESEN	6 517	2 477	99,5	94,8

A fontosabb termékek piaci kínálati átlagára a megye megfigyelt piacain

2006

Termék	Július	Augusztus	Szeptember	Július	Augusztus	Szeptember
	Ft/kg			előző év azonos hónapja = 100,0		
Növényi termék						
Burgonya	102,60	90,60	97,70	134,3	142,4	161,7
Bab, száraz	492,00	468,10	471,00	101,2	98,8	102,1
Mák	649,60	624,30	616,50	107,2	100,7	111,5
Vöröshagyma	148,70	146,60	148,20	115,7	154,4	140,1
Fokhagyma	565,80	585,60	576,00	110,2	122,3	135,1
Sárgarépa	150,20	125,00	112,80	69,4	82,0	78,0
Petrezselyemgyökér	559,50	393,20	239,00	117,7	135,8	89,0
Paradicsom	236,10	225,80	237,00	97,4	114,3	103,0
Uborka	156,50	175,10	211,30	102,1	114,1	135,7
Zöldborsó	279,50	–	515,00	104,7	–	x
Zöldbab	270,30	297,00	300,30	139,7	175,1	146,3
Karfiol	173,90	502,20	198,30	102,6	250,1	136,4
Fejes káposzta	80,40	82,00	89,20	53,6	59,8	66,9
Kelkáposzta	128,90	124,40	141,90	72,5	81,2	91,7
Karalábé	128,90	153,90	208,70	85,5	103,0	113,3
Fejes saláta	288,80	385,70	348,00	101,0	132,9	116,5
Spenót (paraj)	400,00	391,80	382,70	107,2	97,9	95,7
Spárgatök	69,20	71,00	82,70	104,8	127,0	141,6
Zöldpaprika	259,10	157,40	137,80	138,9	112,6	107,1
Termesztett gomba	417,40	412,10	444,60	100,6	111,0	120,4
Savanyú káposzta	277,90	277,70	278,80	112,4	111,8	100,8
Szőlő	–	304,20	236,00	–	107,5	103,7
Alma	164,20	158,20	141,90	103,2	106,0	103,7
Körte	208,70	188,30	199,70	107,3	119,0	100,7
Meggy	259,60	–	–	110,7	–	–
Szilva és ringlőszilva	199,10	118,50	117,90	90,4	76,1	55,4
Kajszi (sárgabarack)	180,90	178,60	–	78,6	87,6	–
Őszibarack	254,70	199,50	211,80	102,6	105,0	90,4
Ribiszke	368,40	685,70	–	108,7	x	–
Málna	609,10	700,00	–	98,7	87,5	–
Dió, héjas	300,00	–	261,30	101,8	–	157,7
Állat és állati eredetű termékek						
Vágott csirke	–	–	–	–	–	–
Vágott tyúk	–	–	–	–	–	–
Vágott kacsa	–	–	–	–	–	–
Tyúktojás ^{a)}	20,10	20,10	21,20	117,0	117,3	110,7
Tehéntej ^{b)}	134,00	133,90	134,70	100,5	100,0	100,9
Tehéntúró	791,00	792,20	850,40	99,6	99,9	106,8
Méz	1 077,90	1 108,10	1 131,00	94,4	95,3	96,5

a) Ft/db. – b) Ft/liter.

A kereskedelmi szálláshelyeken a vendégek és a vendégéjszakák száma

Időszak	Külföldi	Belföldi	Összes	Külföldi	Belföldi	Összes
	vendég			vendégéjszaka		
2005 az előző év azonos időszakának %-ában:						
I. negyedév	92,3	93,4	93,3	93,4	91,0	91,5
I. félév	98,9	93,8	94,6	99,3	88,6	91,4
I–III. negyedév	93,7	96,3	95,8	96,4	92,7	93,8
év	95,1	98,2	97,6	94,8	95,4	95,3
Évközi adatgyűjtés alapján:						
2006. január	1 221	8 800	10 021	3 560	17 483	21 043
február	1 223	10 421	11 644	3 214	18 743	21 957
március	2 236	11 656	13 892	9 243	20 476	29 719
I. negyedév	4 680	30 877	35 557	16 017	56 702	72 719
április	3 802	16 703	20 505	13 956	32 053	46 009
május	5 640	23 123	28 763	23 475	39 106	62 581
június	5 870	28 670	34 540	20 088	61 374	81 462
I. félév	19 992	99 373	119 365	73 536	189 235	262 771
július	5 868	21 916	27 784	19 493	64 657	84 150
augusztus	7 855	23 856	31 711	28 414	69 159	97 573
szepember	7 699	18 033	25 732	27 128	35 758	62 886
I–III. negyedév	41 414	163 178	204 592	148 571	358 809	507 380
október						
november						
december						
év						
Idény szerint:						
előidény						
főidény						
utóidény						
A 2006. I–III. negyedév az előző év azonos időszakának %-ában						
	102,1	99,4	99,4	95,2	101,6	99,7

A kereskedelmi szálláshelyek vendégforgalma szállástípusok szerint

2006. I–III. negyedév

Megnevezés	Külföldi	Belföldi	Összesen	Külföldi	Belföldi	Összesen
				előző év azonos időszaka = 100,0		
Szálloda						
Vendégek száma	28 249	67 405	95 654	112,6	116,2	115,1
Vendégéjszakák száma	99 054	147 279	246 333	105,6	117,7	112,5
Átlagos tartózkodási idő, éjszaka	3,5	2,2	2,6	93,8	101,3	97,7
Egyéb kereskedelmi szálláshely						
Vendégek száma	13 165	95 773	108 938	84,9	89,3	88,8
Vendégéjszakák száma	49 517	211 530	261 047	79,6	92,8	90,0
Átlagos tartózkodási idő, éjszaka	3,8	2,2	2,4	93,7	103,9	101,4

A külföldi vendégforgalom országok szerint

2006. I–III. negyedév

Ország	Vendégek		Vendégéjszakák		Átlagos tartózkodási idő, éjszaka
	száma	előző év azonos időszaka = 100,0	száma	előző év azonos időszaka = 100,0	
Külföldi vendégek összesen	41 414	102,1	148 571	95,2	3,6
Ebből: Európai Unió országai együtt	33 211	98,8	131 151	94,5	3,9
Ausztria	2 826	95,7	6 251	90,2	2,2
Belgium	949	107,5	2 307	97,3	2,4
Csehország	3 350	137,5	19 656	152,5	5,9
Franciaország	2 411	95,1	4 266	112,0	1,8
Hollandia	1 354	70,6	3 836	85,1	2,8
Lengyelország	918	133,2	2 021	112,4	2,2
Nagy-Britannia	1 314	134,2	3 609	161,2	2,7
Németország	13 497	94,2	73 514	83,2	5,4
Olaszország	2 460	93,5	4 894	86,4	2,0
Szlovákia	422	131,5	1 083	106,0	2,6
Szlovénia	210	94,6	567	150,8	2,7
Horvátország	1 464	95,3	2 386	88,2	1,6
Oroszország	482	80,3	1 448	69,2	3,0
Románia	1 410	149,0	2 491	80,0	1,8
Szerbia és Montenegró	501	153,2	1 314	162,6	2,6
Ukrajna	318	324,5	634	270,9	2,0
Egyesült Államok	1 012	89,4	2 260	93,2	2,2
Izrael	83	86,5	255	120,9	3,1
Kanada	186	91,2	367	86,8	2,0
Kína	103	194,3	198	230,2	1,9

A vendéglátóhelyek száma

Időpont	Vendéglátóhely	Ebből: egyéni vállalkozók által működtetett
2005. március 31.	2 222	1 075
június 30.	2 247	1 086
szeptember 30.	2 250	1 089
december 31.	2 268	1 087
2006. március 31.	2 291	1 098
június 30.	2 327	1 104
szeptember 30.	2 327	1 084
december 31.		
A 2006. szeptember 30. az előző év azonos időpontjának %-ában	103,4	99,5

A vendéglátóhelyek száma üzlettípus szerint

2006. szeptember 30.

Üzlettípus	Vendéglátóhely	Ebből: egyéni vállalkozók által működtetett
Étterem, cukrászda	1 322	625
Bár, borozó	642	402
Kereskedelmi vendéglátóhely összesen	1 964	1 027
Munkahelyi vendéglátóhely	363	57
ÖSSZESEN	2 327	1 084
	Előző év azonos időpontja = 100,0	
Étterem, cukrászda	102,4	99,7
Bár, borozó	100,3	100,0
Kereskedelmi vendéglátóhely összesen	101,7	99,8
Munkahelyi vendéglátóhely	113,8	95,0
ÖSSZESEN	103,4	99,5

A regisztrált gazdasági szervezetek száma

Megnevezés	Összesen	Ebből			
		társas	egyéni	összes	nonprofit szervezet
2005. március 31.	49 529	16 731	28 853	45 584	3 042
június 30.	49 567	16 813	28 788	45 601	3 065
szeptember 30.	49 469	16 886	28 612	45 498	3 082
december 31.	49 573	17 041	28 544	45 585	3 104
2006. március 31.	49 812	17 165	28 632	45 797	3 140
június 30.	49 910	17 268	28 620	45 888	3 143
szeptember 30.	49 563	17 382	28 152	45 534	3 155
december 31.					
A 2006. szeptember 30. az előző év azonos időpontjának %-ában	100,2	102,9	98,4	100,1	102,4

Nemzetgazdasági áganként, száma, 2006. szeptember 30.

A, B Mezőgazdaság, vad-, erdő-, hal-gazdálkodás	2 342	715	1 592	2 307	34
C Bányászat	18	18	–	18	–
D Feldolgozóipar	2 730	1 684	1 040	2 724	4
E Villamosenergia-, gáz-, gőz-, vízellátás	49	40	–	40	7
C-E <i>Ipar</i>	2 797	1 742	1 040	2 782	11
F Építőipar	3 735	1 809	1 918	3 727	8
G Kereskedelem, javítás	7 785	4 091	3 690	7 781	1
H Szálláshely-szolgáltatás, vendéglátás	3 098	760	2 331	3 091	1
I Szállítás, raktározás, posta, távközlés	1 604	507	1 093	1 600	3
J Pénzügyi közvetítés	1 656	238	1 412	1 650	6
K Ingatlanügyletek, gazdasági szolgáltatás	17 011	5 712	11 205	16 917	91
L Közigazgatás, védelem, társadalombiztosítás	441	–	–	–	–
M Oktatás	2 210	445	1 260	1 705	258
N Egészségügyi, szociális ellátás	1 532	730	465	1 195	243
O Egyéb közösségi, személyi szolgáltatás	5 351	633	2 145	2 778	2 499
P-Q Egyéb tevékenység	1	–	1	1	–

2005. szeptember 30. = 100,0

A, B Mezőgazdaság, vad-, erdő-, hal-gazdálkodás	97,1	100,3	95,7	97,1	103,0
C Bányászat	81,8	81,8	–	81,8	–
D Feldolgozóipar	94,6	98,5	88,7	94,5	133,3
E Villamosenergia-, gáz-, gőz-, vízellátás	94,2	95,2	–	95,2	87,5
C-E <i>Ipar</i>	94,5	98,2	88,7	94,4	100,0
F Építőipar	100,8	105,2	96,8	100,7	114,3
G Kereskedelem, javítás	97,2	100,2	94,1	97,2	100,0
H Szálláshely-szolgáltatás, vendéglátás	95,6	102,8	93,5	95,6	100,0
I Szállítás, raktározás, posta, távközlés	98,0	105,8	94,7	98,0	100,0
J Pénzügyi közvetítés	110,5	109,7	110,7	110,6	100,0
K Ingatlanügyletek, gazdasági szolgáltatás	102,2	105,3	100,7	102,2	100,0
L Közigazgatás, védelem, társadalombiztosítás	101,1	–	–	–	–
M Oktatás	103,0	104,5	105,1	104,9	97,4
N Egészségügyi, szociális ellátás	102,7	105,5	103,3	104,6	97,2
O Egyéb közösségi, személyi szolgáltatás	101,1	101,9	98,4	99,2	103,5
P-Q Egyéb tevékenység	x	–	x	x	–

A regisztrált vállalkozások száma gazdasági ág és gazdálkodási forma szerint

2006. szeptember 30.

Gazdasági ág	Összesen	Ebből				
		korlátolt felelős-ségű társaság	részvény társaság	betéti társaság	szövetkezet	vállalkozói igazolvánnyal rendelkező egyéni vállalkozás
A, B Mezőgazdaság, vad-, erdő-, halgazdálkodás	2 307	350	31	188	41	805
C Bányászat	18	11	–	7	–	–
D Feldolgozóipar	2 724	1 026	21	581	17	1 009
E Villamosenergia-, gáz-, gőz-, vízellátás	40	31	6	2	1	–
C-E <i>Ipar</i>	2 782	1 068	27	590	18	1 009
F Építőipar	3 727	850	9	904	8	1 915
G Kereskedelem, javítás	7 781	1 855	10	2 116	63	3 661
H Szálláshely-szolgáltatás, vendéglátás	3 091	322	2	428	1	874
I Szállítás, raktározás, posta, távközlés	1 600	255	3	240	3	1 079
J Pénzügyi közvetítés	1 650	72	9	149	7	1 401
K Ingatlanügyletek, gazdasági szolgáltatás	16 917	1 834	18	2 145	70	4 149
L Közigazgatás, védelem, társadalombiztosítás	–	–	–	–	–	–
M Oktatás	1 705	77	–	357	–	863
N Egészségügyi, szociális ellátás	1 195	185	–	540	–	444
O Egyéb közösségi, személyi szolgáltatás	2 778	230	3	378	3	1 551
P-Q Egyéb tevékenység	1	–	–	–	–	–
ÖSSZESEN	45 534	7 098	112	8 035	214	17 751
A 2006. szeptember 30. az előző év azonos időpontjának %-ában	100,1	105,5	91,1	100,7	95,1	96,6

A regisztrált társas vállalkozások száma gazdasági ág és létszám-kategória szerint

2006. szeptember 30.

Gazdasági ág	0 és ismeretlen	1–9	10–19	20–49	50–249	250 és több	Összesen
	fős létszámú						
A, B Mezőgazdaság, vad-, erdő-, halgazdálkodás	280	342	26	35	30	2	715
C Bányászat	5	9	3	–	1	–	18
D Feldolgozóipar	412	898	164	122	80	8	1 684
E Villamosenergia-, gáz-, gőz-, vízellátás	21	3	3	4	4	5	40
C-E Ipar	438	910	170	126	85	13	1 742
F Építőipar	517	1 121	114	44	13	–	1 809
G Kereskedelem, javítás	1 340	2 476	177	74	22	2	4 091
H Szálláshely-szolgáltatás, vendéglátás	229	466	40	22	3	–	760
I Szállítás, raktározás, posta, távközlés	152	313	27	11	2	2	507
J Pénzügyi közvetítés	75	152	4	2	5	–	238
K Ingatlanügyletek, gazdasági szolgáltatás	2 828	2 774	71	29	9	1	5 712
L Közigazgatás, védelem, társadalombiztosítás	–	–	–	–	–	–	–
M Oktatás	160	279	4	2	–	–	445
N Egészségügyi, szociális ellátás	199	514	11	5	1	–	730
O Egyéb közösségi, személyi szolgáltatás	200	403	20	6	4	–	633
P-Q Egyéb tevékenység							
ÖSSZESEN	6 418	9 750	664	356	174	20	17 382
A 2006. szeptember 30. az előző év azonos időpontjának %-ában	90,3	113,5	103,8	101,4	101,2	83,3	102,9

A regisztrált egyéni vállalkozások száma gazdasági ág szerint

2006. szeptember 30.

Gazdasági ág	Főfoglal- kozású	Mellékfoglal- kozású	Nyugdíjas	Összesen
A, B Mezőgazdaság, vad-, erdő-, hal- gazdálkodás	823	461	308	1 592
C Bányászat	–	–	–	–
D Feldolgozóipar	644	199	197	1 040
E Villamosenergia-, gáz-, gőz-, vízellátás	–	–	–	–
C-E <i>Ipar</i>	644	199	197	1 040
F Építőipar	1 333	374	211	1 918
G Kereskedelem, javítás	2 193	755	742	3 690
H Szálláshely-szolgáltatás, vendéglátás	819	760	752	2 331
I Szállítás, raktározás, posta, távközlés	793	157	143	1 093
J Pénzügyi közvetítés	672	546	194	1 412
K Ingatlanügyletek, gazdasági szolgáltatás	2 800	5 951	2 454	11 205
L Közigazgatás, védelem, társadalom- biztosítás	–	–	–	–
M Oktatás	284	880	96	1 260
N Egészségügyi, szociális ellátás	133	238	94	465
O Egyéb közösségi, személyi szolgáltatás	1 240	604	301	2 145
P-Q Egyéb tevékenység	1	–	–	1
ÖSSZESEN	11 735	10 925	5 492	28 152
A 2006. szeptember 30. az előző év azonos időpontjának %-ában	96,1	102,0	96,5	98,4

A külföldi érdekeltségű vállalkozások gazdasági ág szerint

2005⁺

Gazdasági ág	Vállalkozások száma	Saját tőke, millió Ft	Ebből: külföldi részesedés	Egy vállalkozásra jutó saját tőke, millió Ft	Ezen belül: külföldi részesedés
A, B Mezőgazdaság, vad-, erdő-, halgazdálkodás	38	2 125	2 059	55,9	54,2
C Bányászat	5	1 678	1 588	335,6	317,6
D Feldolgozóipar	159	39 109	34 069	246,0	214,3
E Villamosenergia-, gáz-, gőz-, vízellátás	5	13 344	6 855	2 668,8	1 371,0
C-E <i>Ipar</i>	169	54 131	42 512	320,3	251,5
F Építőipar	21	1 842	975	87,7	46,4
G Kereskedelem, javítás	179	6 075	2 697	33,9	15,1
H Szálláshely-szolgáltatás, vendéglátás	38	430	401	11,3	10,5
I Szállítás, raktározás, posta, távközlés	13	250	190	19,2	14,6
J Pénzügyi közvetítés	1
K Ingatlanügyletek, gazdasági szolgáltatás	99	4 718	4 416	47,7	44,6
L Közigazgatás, védelem, társadalombiztosítás	–	–	–	–	–
M Oktatás	5	146	104	29,2	20,7
N Egészségügyi, szociális ellátás	5
O Egyéb közösségi, személyi szolgáltatás	9	115	96	12,8	10,7
P-Q Egyéb tevékenység	–	–	–	–	–
ÖSSZESEN	577	71 682	55 300	124,2	95,8
Ebből: kizárólag külföldi tulajdonú	322	23 035	23 035	71,5	71,5
többségében külföldi tulajdonú	141	22 984	20 841	163,0	147,8
többségében belföldi tulajdonú	114	25 664	11 423	225,1	100,2

A gazdasági szervezetek beruházásainak teljesítményértéke gazdasági ág szerint

2006. I–III. negyedév

(millió forint)

Gazdasági ág	Beruházás összesen	Ebből		
		épületek és egyéb építmények	belföldi	import
			gépek, berendezések, járművek	
A, B Mezőgazdaság, vad-, erdő-, hal- gazdálkodás	6 120	2 714	920	1 027
C Bányászat	94	1	87	5
D Feldolgozóipar	17 002	4 334	5 572	6 868
E Villamosenergia, gáz-, gőz-, vízellátás	7 471	4 715	2 178	579
C-E Ipar	24 567	9 050	7 837	7 452
F Építőipar	4 073	2 922	847	305
G Kereskedelem, javítás	4 431	1 457	1 967	962
H Szálláshely-szolgáltatás, vendéglátás	274	69	172	32
I Szállítás, raktározás, posta, távközlés	1 911	131	620	1 157
J Pénzügyi közvetítés	353	193	137	22
K Ingatlanügyletek, gazdasági szolgáltatás	2 077	1 558	349	170
L Közigazgatás, védelem, társadalom- biztosítás	5 260	4 619	557	79
M Oktatás	639	364	112	158
N Egészségügyi, szociális ellátás	543	315	183	45
O Egyéb közösségi, személyi szolgáltatás	1 379	1 157	196	25
ÖSSZESEN	51 629	24 550	13 898	11 436

A lakónépesség nem és korcsoport szerint

2006. január 1.

Életkor	Férfi	Nő	Összesen		1000 férfira jutó nő
			fő	előző év azonos időpontja = 100,0	
– 4	9 462	8 861	18 323	99,7	936
5 – 9	9 537	9 087	18 624	97,1	953
10 – 14	11 553	11 162	22 715	97,1	966
15 – 19	12 698	12 191	24 889	98,5	960
20 – 24	13 487	13 639	27 126	97,4	1 011
25 – 29	16 608	15 646	32 254	97,5	942
30 – 34	15 361	14 803	30 164	104,6	964
35 – 39	13 489	13 400	26 889	101,5	993
40 – 44	12 344	12 754	25 098	96,6	1 033
45 – 49	14 722	15 354	30 076	94,7	1 043
50 – 54	14 985	16 470	31 455	103,1	1 099
55 – 59	11 771	13 874	25 645	105,9	1 179
60 – 64	9 410	12 283	21 693	96,5	1 305
65 – 69	8 240	11 558	19 798	100,6	1 403
70 – 74	6 652	10 470	17 122	97,9	1 574
75 – 79	4 772	8 940	13 712	101,4	1 873
80 –	3 845	8 927	12 772	104,2	2 322
ÖSSZESEN	188 936	209 419	398 355	99,5	1 108
Ebből: 0 – 14	30 552	29 110	59 662	97,9	953
15 – 64	134 875	140 414	275 289	99,6	1 041
65 – X	23 509	39 895	63 404	100,7	1 697

A népmozgalmi események

Időszak	Házasságkötés	Élveszületés	Halálozás	Természetes szaporodás, ill. fogyás (-)	Egy éven aluli meghaltak
2005. I. negyedév	219	909	1 461	–552	2
I. félév	738	1 774	2 782	–1 008	12
I–III. negyedév	1 442	2 766	4 012	–1 246	15
év	1 723	3 672	5 332	–1 660	18
2006. I. negyedév	206	909	1 382	–473	3
I. félév	695	1 832	2 629	–797	4
I–III. negyedév	1 440	2 844	3 876	–1 032	11
év					
A 2006. I–III. negyedév az előző év azonos időszakának %-ában	99,9	102,8	96,6	82,8	73,3

Az alkalmazásban állók száma és keresete*

Időszak	Fizikai foglalkozású	Szellemi foglalkozású	Összesen	Fizikai foglalkozású	Szellemi foglalkozású	Összesen
				előző év azonos időszaka = 100,0		
Alkalmazásban álló, fő						
2005. I. negyedév	51 853	38 806	90 659	98,2	100,7	99,3
I. félév	52 493	38 694	91 187	98,0	100,3	99,0
I–III. negyedév	52 736	38 638	91 374	98,0	100,4	99,0
év	52 360	38 637	90 997	97,9	100,2	98,9
2006. I. negyedév	50 780	39 102	89 882	97,9	100,8	99,1
I. félév	51 878	39 104	90 982	98,8	101,1	99,8
I–III. negyedév	51 950	39 074	91 025	98,5	101,1	99,6
év						
Havi bruttó átlagkereset, Ft						
2005. I. negyedév	91 154	205 384	142 679	111,5	122,1	118,8
I. félév	91 725	194 278	137 643	109,8	114,1	113,0
I–III. negyedév	92 019	188 535	135 113	108,5	112,3	111,2
év	93 652	190 407	137 016	108,4	111,1	110,5
2006. I. negyedév	98 634	216 393	152 767	108,2	105,4	107,1
I. félév	98 754	205 690	147 572	107,6	105,9	107,2
I–III. negyedév	99 497	200 774	145 681	108,1	106,5	107,8
év						
Havi nettó átlagkereset, Ft						
2005. I. negyedév	69 944	125 712	95 099	111,2	120,6	117,0
I. félév	70 335	120 313	92 713	110,2	114,4	112,9
I–III. negyedév	70 562	117 508	91 523	109,3	112,9	111,7
év	71 424	118 417	92 486	109,3	112,0	111,2
2006. I. negyedév	75 740	134 250	102 637	108,3	106,8	107,9
I. félév	75 875	128 755	100 016	107,9	107,0	107,9
I–III. negyedév	76 094	125 742	98 734	107,8	107,0	107,9
év						

* Évközi adatszolgáltatás alapján, a 4 főnél többet foglalkoztató vállalkozások, létszámhatártól függetlenül a költségvetési szervek és a kijelölt nonprofit szervezetek székhely szerinti adatai.

Az alkalmazásban állók száma gazdasági ág szerint

2006. I–III. negyedév

Gazdasági ág	Fizikai foglalkozású	Szellemi foglalkozású	Összesen	Ebből: teljes munkaidős
Száma				
A, B Mezőgazdaság, vad-, erdő-, hal-gazdálkodás	4 670	1 349	6 019	5 603
C Bányászat	74	30	104	99
D Feldolgozóipar	16 700	3 811	20 511	17 556
E Villamosenergia-, gáz-, gőz-, vízellátás	1 794	1 461	3 255	3 195
C-E <i>Ipar</i>	18 568	5 302	23 870	20 850
F Építőipar	3 620	888	4 508	4 204
G Kereskedelem, javítás	6 979	3 383	10 361	9 435
H Szálláshely-szolgáltatás, vendéglátás	2 302	399	2 701	2 242
I Szállítás, raktározás, posta, távközlés	2 147	617	2 765	2 599
J Pénzügyi közvetítés	41	598	639	560
K Ingatlanügyletek, gazdasági szolgáltatás	2 677	1 791	4 468	3 826
L Közigazgatás, védelem, társadalombiztosítás	3 865	6 061	9 926	8 354
M Oktatás	2 228	12 159	14 387	13 280
N Egészségügyi, szociális ellátás	3 476	5 386	8 861	6 886
O Egyéb közösségi, személyi szolgáltatás	1 378	1 142	2 520	2 098
ÖSSZESEN	51 950	39 074	91 025	79 937
Ebből: versenyszféra	41 009	14 609	55 619	49 586
költségvetési szerv	8 923	23 420	32 342	28 829

Előző év azonos időszaka = 100,0

A, B Mezőgazdaság, vad-, erdő-, hal-gazdálkodás	100,4	101,2	100,6	99,6
C Bányászat	53,1	44,2	50,2	51,4
D Feldolgozóipar	95,9	98,7	96,5	94,1
E Villamosenergia-, gáz-, gőz-, vízellátás	90,1	93,0	91,4	91,3
C-E <i>Ipar</i>	95,0	96,4	95,3	93,3
F Építőipar	110,5	108,9	110,2	108,1
G Kereskedelem, javítás	104,6	111,9	106,9	107,3
H Szálláshely-szolgáltatás, vendéglátás	99,8	80,1	96,3	94,2
I Szállítás, raktározás, posta, távközlés	100,7	94,6	99,3	98,3
J Pénzügyi közvetítés	92,4	104,1	103,3	103,9
K Ingatlanügyletek, gazdasági szolgáltatás	92,9	108,4	98,5	104,3
L Közigazgatás, védelem, társadalombiztosítás	101,6	100,2	100,8	96,6
M Oktatás	95,9	101,3	100,4	100,2
N Egészségügyi, szociális ellátás	94,3	100,5	98,0	98,2
O Egyéb közösségi, személyi szolgáltatás	96,4	97,0	96,6	95,8
ÖSSZESEN	98,5	101,1	99,6	98,7
Ezen belül: versenyszféra	99,0	102,9	100,0	99,3
költségvetési szerv	97,1	99,5	98,9	97,2

Az alkalmazásban állók keresete gazdasági ág szerint

2006. I–III. negyedév

Gazdasági ág	Havi bruttó átlagkereset			Havi nettó átlagkereset		
	Fizikai	Szellemi	Össze- sen	Fizikai	Szellemi	Össze- sen
	foglalkozású			foglalkozású		
Forint						
A, B Mezőgazdaság, vad-, erdő-, hal- gazdálkodás	96 188	173 877	113 460	75 466	112 952	83 800
C Bányászat	113 617	215 860	143 009	86 303	133 409	99 845
D Feldolgozóipar	107 936	261 340	139 331	80 823	156 998	96 412
E Villamosenergia-, gáz-, gőz-, vízellátás	150 093	253 410	196 833	102 647	151 027	124 534
C-E <i>Ipar</i>	112 635	258 822	148 159	83 266	155 162	100 738
F Építőipar	77 665	126 059	86 940	63 051	88 968	68 018
G Kereskedelem, javítás	82 819	138 541	101 443	66 637	96 667	76 674
H Szálláshely-szolgáltatás, vendéglátás	75 970	112 569	81 702	62 589	83 399	65 848
I Szállítás, raktározás, posta, távközlés	118 553	171 458	130 095	86 672	110 540	91 879
J Pénzügyi közvetítés	74 284	214 876	210 747	60 932	132 132	130 041
K Ingatlanügyletek, gazdasági szolgáltatás	83 212	190 384	129 339	66 914	121 626	90 462
L Közigazgatás, védelem, társa- dalombiztosítás	105 923	234 758	196 071	78 866	141 886	122 962
M Oktatás	103 886	206 025	190 940	79 676	127 032	120 038
N Egészségügyi, szociális ellátás	102 593	163 589	146 180	78 324	108 774	100 083
O Egyéb közösségi, személyi szolgáltatás	96 671	178 276	135 103	75 357	115 113	94 080
ÖSSZESEN	99 497	200 774	145 681	76 094	125 742	98 734
Ezen belül: versenyszféra	98 814	195 363	125 357	75 662	123 877	88 917
költségvetési szerv	103 494	205 683	181 417	78 661	127 616	115 991

Előző év azonos időszaka = 100,0

A, B Mezőgazdaság, vad-, erdő-, hal- gazdálkodás	109,7	112,4	110,6	108,9	111,0	109,5
C Bányászat	98,9	88,1	91,6	101,6	91,2	95,6
D Feldolgozóipar	108,0	112,9	110,8	107,4	113,3	110,0
E Villamosenergia-, gáz-, gőz-, vízellátás	102,8	103,1	103,4	104,0	104,4	104,5
C-E <i>Ipar</i>	106,9	109,8	108,8	106,7	110,5	108,6
F Építőipar	109,4	112,3	110,1	109,0	111,1	109,4
G Kereskedelem, javítás	112,4	106,7	110,7	111,3	106,9	110,1
H Szálláshely-szolgáltatás, vendéglátás	109,5	96,8	104,7	109,4	100,5	106,3
I Szállítás, raktározás, posta, távközlés	103,5	95,6	100,6	104,1	98,4	102,2
J Pénzügyi közvetítés	86,0	101,4	101,6	88,9	103,1	103,2
K Ingatlanügyletek, gazdasági szolgáltatás	115,6	104,0	109,7	113,3	105,7	110,0
L Közigazgatás, védelem, társa- dalombiztosítás	113,4	108,0	110,8	112,1	108,3	110,5
M Oktatás	108,8	106,3	106,9	108,6	106,6	107,1
N Egészségügyi, szociális ellátás	110,7	104,3	106,0	109,1	104,8	106,1
O Egyéb közösségi, személyi szolgáltatás	107,4	108,4	108,7	107,3	108,0	108,2
ÖSSZESEN	108,1	106,5	107,8	107,8	107,0	107,9
Ezen belül: versenyszféra	107,7	106,5	107,9	107,5	107,4	108,0
költségvetési szerv	110,2	106,9	108,4	109,5	107,1	108,3

A nyilvántartott álláskeresők és a bejelentett betöltetlen álláshelyek főbb jellemzői

Hónap	Nyilvántartott álláskereső ^{a)}	Ebből		Bejelentett betöltetlen álláshely	Egy álláshelyre jutó álláskereső ^{a)}
		pályakezdő	25 éven aluli		
2005. január	20 976	1 784	3 214	933	22
február	21 895	1 894	3 427	1 195	18
március	22 006	1 873	3 448	1 001	22
április	21 278	1 747	3 282	1 434	15
május	20 313	1 669	3 107	1 061	19
június	20 103	1 781	3 137	1 013	20
július	20 361	2 170	3 450	1 514	13
augusztus	20 552	2 348	3 593	1 393	15
szeptember	21 041	2 472	3 666	1 015	21
október	21 025	2 392	3 606	952	22
november	21 473	2 176	3 667	763	28
december	22 109	2 044	3 566	735	30
2006. január	23 403	2 096	3 726	1 057	22
február	23 728	2 106	3 727	1 570	15
március	22 835	2 007	3 553	1 708	13
április	21 483	1 859	3 324	1 457	15
május	19 862	1 648	2 965	1 252	16
június	19 529	1 714	2 971	1 482	13
július	20 261	2 139	3 427	1 161	17
augusztus	20 391	2 235	3 512	1 141	18
szeptember	20 273	2 226	3 489	1 458	14
október					
november					
december					
A 2006. szeptember az előző év azonos időpontjának %-ában	96,3	90,0	95,2	143,6	67,1

a) 2005. október 31-ig regisztrált munkanélküliek.

Álláskeresési támogatás és foglalkoztatási programok

Hónap	Álláskeresési		Állás- keresést ösztönző juttatásban	Rend- szeres szociális segélyben	Állás- keresési járadék havi átlagos összege ^{c)}	Aktív eszközzel támogatottak ^{d)}		
	járadék- ban ^{a)}	segélyben				összesen	ebből	
			részesült ^{b)}				munka- nélküliek képzése	közhasznú foglal- koztatás
2005. január	5 335	–	736	8 381	37 117	2 899	453	511
február	5 574	–	746	8 731	37 663	3 381	536	712
március	5 601	–	742	8 794	38 209	3 584	548	746
április	5 270	–	735	8 290	38 669	3 727	577	857
május	5 130	–	746	7 899	39 080	4 039	621	936
június	4 850	–	770	7 754	39 279	4 123	589	1 019
július	4 888	–	738	7 769	39 364	4 105	442	1 077
augusztus	4 853	–	768	7 886	39 601	3 822	374	1 008
szeptember	4 604	–	780	8 031	39 820	4 231	573	1 125
október	4 532	–	826	8 229	39 896	4 438	655	1 045
november	4 336	499	790	8 462	40 204	4 545	843	919
december	4 084	1 176	691	8 861	41 232	3 926	854	524
2006. január	4 478	1 793	560	9 165	42 065	3 658	938	444
február	4 511	1 607	421	9 280	40 682	4 088	1 086	539
március	1 253	1 310	286	9 092	42 675	4 311	1 143	640
április	3 971	1 174	164	8 466	42 903	4 284	971	822
május	3 834	1 135	96	7 873	42 934	4 128	834	889
június	3 770	1 145	57	7 448	42 978	3 902	677	881
július	3 835	1 399	25	7 172	42 933	3 562	459	911
augusztus	3 887	1 468	6	7 149	43 165	3 319	293	916
szeptember	3 844	1 390	3	7 228	43 028	3 579	516	966
október								
november								
december								

A 2006. szeptember az előző év azonos időszakának %-ában

100,7 ^{e)}	x	0,4	90,0	108,1	84,6	90,1	85,9
---------------------	---	-----	------	-------	------	------	------

a) 2005. október 31-ig munkanélküli-járadékban részesült. 2005. november 1-jétől a munkanélküli-járadékban és a vállalkozói járadékban részesültekkel együtt. – b) Időszak végén. – c) 2005. október 31-ig munkanélküli-járadék. 2005. november 1-jétől munkanélküli-járadékkal és vállalkozói járadékkal együtt. – d) A programba belépéskor regisztrált munkanélküliek voltak, vagy egy éven belül azzá váltak volna. – e) Az összehasonlíthatóság biztosított.

A lakásállomány és a laksűrűség

január 1.

Megnevezés	2005	2006	2006. év az előző év %-ában
Lakásállomány	160 272	161 454	100,7
100 lakásra jutó lakos	250	247	98,9

Az épített és a megszünt lakások

Időszak	Épített lakás	10 000 lakosra jutó épített lakás	Épített lakások átlagos alapterülete, m ²	Megszűnt lakás	100 épített lakásra jutó megszünt lakás	Kiadott lakás-építési engedély
2005. I. negyedév	159	4,0	104	17	10,7	297
I. félév	501	12,5	97	38	7,6	699
I–III. negyedév	808	20,2	92	57	7,1	1 308
év	1 277	32,0	93	95	7,4	1 598
2006. I. negyedév	232	5,8	97	15	6,5	266
I. félév	526	13,2	93	47	8,9	567
I–III. negyedév	793	19,9	89	71	9,0	1 196
év						
A 2006. I–III. negyedév az előző év azonos időszakának %-ában	98,1	98,5	96,7	124,6	126,1	91,4

A lakásépítések

I–III. negyedév

Megnevezés	2005	2006
Épített lakás	808	793
Szobaszám szerint:		
1	53	67
2	212	234
3	219	228
4 és több	324	264
Építető szerint:		
önkormányzat	22	10
jogi személyiségű vállalkozás	298	412
természetes személy	454	361
egyéb	34	10
Építési cél szerint:		
saját használat	443	337
bérbeadás	26	6
értékesítés	332	449
szolgálati használatba adás	1	1
egyéb	6	–
Településtípus szerint:		
megyeszékhelyen	381	493
többi városban	199	107
községekben	228	193

A közúti közlekedési balesetek száma

Időszak	Halálos baleset	Súlyos sérüléssel baleset	Könnyű sérüléssel baleset	Összesen	Ebből: ittas állapotban előidézt
2005. I. negyedév	9	51	82	142	24
I. félév	21	128	207	356	64
I–III. negyedév	30	204	331	565	91
év	42	277	445	764	124
2006. I. negyedév	5	42	87	134	23
I. félév	22	117	199	338	46
I–III. negyedév	36	202	329	567	89
év					
A 2006. I–III. negyedév az előző év azonos időszakának %-ában	120,0	99,0	99,4	100,4	97,8

A közúti közlekedési balesetet szenvedett személyek száma

Időszak	Meghalt személy	Súlyosan megsérült személy	Könnyen megsérült személy	Összesen	Ebből: a balesetet okozó ittasága miatt
2005. I. negyedév	9	59	136	204	34
I. félév	21	154	334	509	91
I–III. negyedév	30	239	539	808	127
év	43	331	723	1 097	173
2006. I. negyedév	5	48	125	178	32
I. félév	23	136	304	463	60
I–III. negyedév	38	248	506	792	117
év					
A 2006. I–III. negyedév az előző év azonos időszakának %-ában	126,7	103,8	93,9	98,0	92,1

A közúti közlekedési balesetek száma a balesetet előidéző okok szerint

I–III. negyedév

A balesetet előidéző okok	2005	2006	Előző év azonos időszaka = 100,0
Járművezető hibája	506	504	99,6
Ebből: a sebesség nem megfelelő alkalmazása	163	164	100,6
az elsőbbség meg nem adása	95	90	94,7
Gyalogos hibája	45	50	111,1
Utass hibája	1	2	200,0
Jármű műszaki hibája	5	1	20,0
Pályahiba és egyéb okok	8	10	125,0
ÖSSZESEN	565	567	100,4

Az ismertté vált közzéadás bűncselekmények száma

Időszak	Bűncselekmény összesen	Ebből			
		személy elleni	közrend elleni	gazdasági	vagyron elleni
2005. I. negyedév	2 659	139	463	64	1 729
I. félév	7 089	376	1 359	244	4 248
I–III. negyedév	10 724	498	1 946	369	6 739
év	15 633	741	2 911	568	9 522
2006. I. negyedév	3 610	149	662	127	2 334
I. félév	9 326	327	1 793	327	6 102
I–III. negyedév	12 347	459	2 341	485	7 956
év					
A 2006. I–III. negyedév az előző év azonos időszakának %-ában	115,1	92,2	120,3	131,4	118,1

A helyi és a munkaügyi bírósági ügyek száma

Időszak	Polgári peres ügy	Gazdasági peres ügy	Büntető ügy	Ebből: közzéadás	Munkaügyi bíróság előtti peres ügy
Érkezett					
2005. I. negyedév	1 303	108	1 243	572	492
I. félév	2 782	208	2 690	1 209	989
I–III. negyedév	3 930	262	3 962	1 743	1 424
év	5 204	326	5 353	2 341	1 888
2006. I. negyedév	1 421	86	1 351	619	477
I. félév	2 754	170	2 717	1 217	931
I–III. negyedév	4 071	267	3 857	1 669	1 394
év					
A 2006. I–III. negyedév az előző év azonos időszakának %-ában	103,6	101,9	97,3	95,8	97,9
Befejezett					
2005. I. negyedév	1 508	115	1 515	793	572
I. félév	3 045	243	3 129	1 595	1 169
I–III. negyedév	3 984	305	4 284	2 032	1 499
év	5 285	389	5 740	2 692	2 006
2006. I. negyedév	1 482	81	1 535	768	523
I. félév	2 930	174	2 920	1 429	1 003
I–III. negyedév	3 859	229	3 969	1 793	1 363
év					
A 2006. I–III. negyedév az előző év azonos időszakának %-ában	96,9	75,1	92,6	88,2	90,9
Időszak végén folyamatban maradt					
2005. I. negyedév	1 749	181	1 372	1 189	700
I. félév	1 691	153	1 205	1 024	600
I–III. negyedév	1 900	145	1 322	1 121	705
év	1 873	125	1 257	1 059	662
2006. I. negyedév	1 812	130	1 073	910	616
I. félév	1 697	121	1 054	847	590
I–III. negyedév	2 085	163	1 145	935	693
év					
A 2006. I–III. negyedév az előző év azonos időszakának %-ában	109,7	112,4	86,6	83,4	98,3

MÓDSZERTANI MEGJEGYZÉSEK

Az adatok forrása – amennyiben nincs hivatkozás más adatforrásra – a Központi Statisztikai Hivatal (KSH) adatgyűjtése.

Mezőgazdaság

A gazdálkodási forma szerinti csoportosítás a következő, az általánostól eltérő csoportosításokat tartalmazza. **Gazdasági szervezetek:** jogi és nem jogi személyiségű vállalkozások. **Egyéni gazdaságok:** a mezőgazdasági tevékenységet folytató háztartások (állatállományuk és földterületük nagyságától függetlenül), valamint az adószámmal rendelkező egyéni vállalkozások. **Gazdaságok:** egyéni gazdaságok és a gazdasági szervezetek.

A növénytermesztési adatokra vonatkozóan:

Az adatgyűjtés a gazdasági szervezeteknél teljes körű volt, az egyéni gazdaságok adatait a mezőgazdasági összeírások alapján reprezentatív módszerrel figyeljük meg, szakértői becslések felhasználásával.

Összes termés: a szántóföldön termelt főtermék, valamint a kertben, a köztes és másodvetések területéről betakarított termésmennyiség.

Termésátlag: a szántóföldi növényekre számítjuk a szántóföldről betakarított mennyiség és a betakarított terület alapján.

Az állatállományra vonatkozóan:

A KSH az ország állatállományát a gazdasági szervezetek teljes körű megfigyelésével, azok statisztikai jelentései alapján, illetve az egyéni gazdaságok állatállományának reprezentatív összeírásával állapította meg.

Az állatállomány nagyságának megállapítása: az egyéni gazdaságok adatainak teljeskörűsítése rétegenként és megyénként átlagbecsléssel, a nem megfigyelt körre (gazdaságküszöböt el nem érő gazdálkodók) szakértői becsléssel történt. Ehhez hozzáadva a teljes körűen megfigyelt kiemelt egyéni gazdaságok adatait került meghatározásra az egyéni gazdaságok állatállománya. Az egyéni gazdaságok adatai a gazdasági szervezetek teljes körű megfigyelésének adataihoz hozzáadva adták az ország állatállományát.

Ipar

Ipari termelés: az ipari tevékenység (bruttó) termelési értéke, azaz az ipari értékesítés nettó árbevétele korrigálva a saját termelésű készletek állományváltozásával. 2005. évtől – a liberalizált energiapiac felgyorsult eseményeinek követése érdekében – a villamosenergia-, gáz-, gőz-, vízellátás tevékenység ipari termelési értékéből – a többszörös halmozódás kiszűrése miatt – levonjuk az elosztásra átvett és tovább értékesített energia értékét. Az indexek számításánál az összehasonlíthatóságot biztosítottuk. **Ipari tevékenység:** az iparba sorolt szervezetek saját termelésű, illetve közvetített szolgáltatással készült ipari termékeinek gyártása és a teljesített ipari szolgáltatások. **Árbevétel:** az ipari tevékenységből származó termékek és szolgáltatások értékesítése során számlázott összeg. **Nettó árbevétel:** árkiegészítéssel növelt, regisztrációs és jövedéki adóval csökkentett, általános forgalmi adót nem tartalmazó árbevétel.

Ipari értékesítés: az ipari tevékenységből származó nettó árbevétel. **Exportértékesítés:** a külföldre, illetve külföldön értékesített ipari tevékenységből származó terméknek, szolgáltatásnak forintban kifejezett nettó árbevétele. Az exportértékesítés árbevételének elszámolása szempontjából külföldnek a Magyar Köztársaság államhatárán kívüli terület minősül. A magyar adószámmal rendelkező, de külföldi székhelyű (nem

magyarországi) vállalkozások felé történő értékesítés exportnak minősül. **Belföldi értékesítés:** a belföldön értékesített saját termelésű, illetve a közvetített szolgáltatással készült ipari termékek és a belföldön teljesített ipari szolgáltatások értéke. A belföldi értékesítés elszámolása szempontjából belföld a Magyar Köztársaság területe.

Indexek: az **ipari termelés indexe** a termelési érték tárgyidőszaki árszinten kifejezett, összehasonlító áras adataiból számított mutató. Az **ipari értékesítés indexe** az értékesítés nettó árbevétele alapján számított, az ipari értékesítési árak változásától megtisztított mutató.

A termelés és az értékesítés *összehasonlító áron számított indexeihez* az országos árindexeket használtuk.

Az adatok, ahol más megjegyzés nincs, a 49 főnél nagyobb létszámú ipari vállalkozások adatait tartalmazzák. Az adatok a megyei/budapesti székhelyű vállalkozásokra vonatkoznak, függetlenül attól, hogy azok telepei a megye (Budapest) területén vagy azon kívül vannak.

Az ipari termelés telephely szerinti adatai a 4 fő feletti vállalkozásokra vonatkoznak, és arra a megyére (fővárosra), ahol a termelő tevékenység ténylegesen folyik (tehát nem a vállalkozás székhelye szerinti adatok). Ezeket az adatokat – a megfigyelési rendszer és a becslési eljárás következtében – csak az ipar egészére lehet meghatározni.

A negyedéves adatokat az adott negyedév, a kumulált adatokat pedig az összevont időszak végének megfelelő szervezeti besorolás szerint közöljük, ezért a kétféle adat között eltérés lehet.

Építőipar

Építőipari termelés: az építőiparba (F) sorolt vállalkozások saját állományba tartozó, valamint szerződéses munkavállalókkal, saját vagy bérelt gépekkel végzett tevékenysége, amely új építmények építésére, meglévő építmények bővítésére, átépítésére, átalakítására, bontására, illetve fenntartására irányul. A **termelés értéke** áfa nélküli nettó érték, a befejezetlen állomány változásával korrigálva.

Az építőipari termelés tárgyidőszaki összehasonlító áron számított **indexeihez** az országos árindexeket használtuk.

Szerződésállomány: az építőipari szervezetek és az építetők által fővállalkozóként megkötött, az építőipari tevékenység körébe tartozó, az építőipari szervezetekhez írásban beérkezett és általuk visszaigazolt megrendelések összege. **Új szerződés:** valamennyi, a tárgyévben beérkezett és visszaigazolt építési szerződés értéke, függetlenül attól, hogy teljesítették-e vagy sem.

Az adatok a 4 főnél nagyobb létszámú vállalkozásokra vonatkoznak. A 49 fő feletti vállalkozásokat teljeskörűen, az 5-49 fő közötti vállalkozásokat reprezentatív módon figyeljük meg.

Az adatok a megyei/budapesti székhelyű vállalkozásokra vonatkoznak, függetlenül attól, hogy azok telepei (munkahelyei) a megye (Budapest) területén vagy azon kívül vannak.

Kiskereskedelem

Kiskereskedelmi üzlet: helyileg körülhatárolt, tartós használatra épült, rendszeresen (állandó vagy ideiglenes jelleggel) nyitva tartó, döntően a lakosságnak értékesítő hely.

Az üzletszámadatok a többször módosított 4/1997. (I. 22.) sz. kormányrendelet alapján a tárgynegyedév utolsó napján működési engedéllyel rendelkező kiskereskedelmi üzleteket tartalmazzák (a termelői borkimérés nélkül).

Az adatok forrása a KSH-ban kifejlesztett és folyamatosan karbantartott kiskereskedelmi-üzlethálózati regiszter (KISREG) és a gazdasági szervezetek regisztere (GSZR).

Az üzlet típusa: A KSH „A gazdasági tevékenységek egységes ágazati osztályozási rendszere” címmel, 2003-ban kiadott szakágazati osztályozásának (TEÁOR '03) megfelelően az üzletek bejelentett főtevékenysége. A tárgyidőszak előtti üzletszám adatok véglegesek, míg a tárgyidőszaki adatok előzetesek.

Kiskereskedelem forgalom volumenindexe: A volumenindexet az értékindexből és árindexből számítjuk. Az idősorok kiigazítása a DEMETRA-szoftver segítségével, a TRAMO-SEATS-módszerrel történik.

Piaci átlagár: a termelők által a piacokon és az állatvásárokon közvetlenül a lakosságnak értékesített mezőgazdasági termékek, állatok és állati termékek kínálati átlagára. A termékek átlagára a felhozatali mennyiségek móduszárral (a leggyakrabban előforduló ár) beszorított értéke és a hozzátartozó mennyiség hányadosa.

Idegenforgalom, vendéglátás

Kereskedelmi szálláshely: a 45/1998. (VI. 24.) IKIM rendelet, illetve az ezt módosító 54/2003. (VIII. 29.) GKM rendelet értelmében kereskedelmi szálláshelynek minősül az erre a célra épített vagy átalakított és használt létesítmény (szálloda, panzió, turistaszállás, ifjúsági szálló, üdülőház, kemping), ha a hasznosított szobák száma az ötöt, az ágyak száma a tizet, kempingek esetében a hasznosított területegységek száma az ötöt meghaladja, továbbá a létesítmény üzletszerűen, egész éven át vagy idényjelleggel, folyamatos napi üzemeltetéssel, megszakítás nélkül szállásszolgáltatást nyújt. A rendelet értelmében nem tartozik a kereskedelmi szálláshelyek közé a fizetővendéglátás és a falusi szállásadás. A megjelölnél kisebb kapacitású szálláshelyen üzletszerű idegenforgalmi tevékenység csak a 110/1997. (VI. 25.) Korm. rendeletben foglaltak szerint végezhető.

A statisztikai megfigyelés köre: 2004-től kezdődően az ötnél több szobával, tíznél több ágygal – kempingek esetében az ötnél több területegységgel – rendelkező szálláshelyek.

Magánszállásadás: a 110/1997. (VI. 25.) Korm. rendelet értelmében a lakások, üdülők és egyéb épületek, illetve azok egy részének, valamint a hozzájuk tartozó helyiségeknek és területeknek idegenforgalmi célú üzletszerű hasznosítása. Magában foglalja a fizetővendéglátást és a falusi szállásadást.

Fizetővendéglátás: a városokban és a kiemelt gyógy- vagy üdülőhelyeken folytatott magánszállásadói tevékenység.

Falusi szállásadás: az előbbi kategóriák egyikébe sem sorolható településen és a már kialakult tanyás térségben folytatott magánszállásadói tevékenység.

Idegenforgalmi idények:

előidény: május 1. – június 30.

főidény: július 1. – augusztus 31.

utóidény: szeptember 1. – október 31.

idényen kívül: január 1. – április 30. és november 1. – december 31.

Vendéglátóhely: a többször módosított 4/1997. (I. 22.) sz. kormányrendelet alapján működési engedéllyel rendelkező, állandóan vagy ideiglenesen nyitva tartó hálózati egység. A vendéglátóhelyek számára vonatkozó adatok a KSH kiskereskedelmi és szálláshelyi regiszteréből (KISREG) származnak.

A vendéglátóhelyek típusa: a fenti rendeleteknek megfelelő – bejelentett főtevékenység – a KSH által 2003-ban kiadott „A gazdasági tevékenységek egységes ágazati osztályozási rendszere” szakágazati osztályozásának (TEÁOR '03) megfelelően. A tárgyidőszak előtti üzletszám adatok véglegesek, míg a tárgyidőszaki adatok előzetesek.

Kereskedelmi vendéglátóhely: minden nyílt árusítású vendéglátóegység (pl. étterem, cukrászda, önkiszolgáló étterem, étkezőkocsi, bár, borozó, zenés szórakozóhely stb.).

Munkahelyi étkeztetőhely: zárt rendszerű – szeszesital-értékesítés nélküli – vendéglátóegység, ideértve a más helyen történő fogyasztásra, központi konyhán készített étel értékesítését (közétkeztetés) is (étterem, büfé).

Gazdasági szervezetek

A Központi Statisztikai Hivatal 2005-től a negyedéves tájékoztatóiban a működő gazdasági szervezetek száma helyett a regisztrált gazdasági szervezetek számát teszi közzé.

Regisztrált szervezet: a megfigyelés időpontjában adminisztratív nyilvántartások szerint jogilag létező egység, azaz adószámmal rendelkező gazdasági szervezet, beleértve az adott időpontban csőd-, felszámolási és végelszámolási eljárás alatt állókat is.

Egyéni vállalkozás: az egyéni vállalkozásról szóló törvény hatálya alá tartozókon kívül az üzletszerű gazdasági tevékenységet folytató, külön adószámmal rendelkező vállalkozók (pl. szellemi szabadfoglalkozásúak) is.

A gazdasági szervezeteknek a **tevékenység jellege szerinti osztályozása** a gazdasági tevékenységek 2003. január 1-jétől érvényes egységes ágazati osztályozási rendszere (TEÁOR '03) alapján történik, amely megfelel a nemzetközi ajánlásoknak (NACE Rev. 1.1.).

A tevékenységi osztályozásban a gazdasági szervezeteket főtevékenységük alapján sorolja be a KSH. A gazdasági szervezet **statisztikai főtevékenysége** az a tevékenység, amely az egységen belül a tényezőkiadásra mért legnagyobb hozzáadott értéket hozza létre. A statisztikai adatgyűjtések és publikációk 2002. január 1-jétől már a statisztikai főtevékenység felhasználásával történnek.

A gazdasági szervezetek **gazdálkodási forma szerinti csoportosítása** (röviden: GFO) a 2002. június 1-jétől érvényben lévő osztályozáson alapul.

Létszám-kategóriák: 2004. január 1-jétől a KSH az addig nyilvántartott alkalmazotti létszám helyett bevezette a tevékenységi létszám fogalmát. A tevékenységi létszám a statisztikai elszámolásokban a szervezet tevékenységében részt vevő, az adott munkáltatónál munkaviszonyban vagy munkavégzésre irányuló egyéb jogviszonyban álló személyek létszámát, valamint az egyéni vállalkozás tulajdonosát és a nem fizetett segítő családtagokat tartalmazza. Munkavégzésre irányuló egyéb jogviszonyon a bedolgozói és a megbízási szerződéssel létesített jogviszonyt, illetve a munkaviszony jellegű személyes közreműködéssel létesített tagsági viszonyt kell érteni.

Külföldi érdekeltségű vállalkozás: olyan jogi személyiségű vagy jogi személyiség nélküli vállalat, amelyben egy másik gazdaságban rezidens befektető a törzsrészesvények vagy szavazati jogok legalább 10%-ával, vagy ennek megfelelő részesedéssel rendelkezik. Az adatok a 10% alatti részesedésű és az offshore vállalkozásokat nem tartalmazzák.

Az adatok forrása: a gazdasági szervezetek esetében a Központi Statisztikai Hivatal adatgyűjtései és a gazdasági szervezetek regisztere (GSZR). A külföldi érdekeltségű vállalkozások adatforrása az Adó- és Pénzügyi Ellenőrzési Hivatalhoz (APEH) benyújtott társaságiadó-bevallás.

Beruházás

Teljesítményérték: a beruházási teljesítmények szerződés szerinti teljesítése, függetlenül attól, hogy a számla ellenértékét kiegyenlítették-e vagy sem. A teljesítményérték az előzetesen felszámított, de le nem vonható általános forgalmi adó összegét is tartalmazza a módosított számviteli törvény előírása alapján.

Adatszolgáltatók: a teljes körű adatszolgáltatásra kötelezett és a reprezentatív megfigyelésbe bevont szervezetek. Teljes körű adatszolgáltatásra kötelezett: valamennyi 49 főnél többet foglalkoztató vállalkozás; létszám-kategóriától függetlenül a költségvetési és társadalombiztosítási szervezetek. Reprezentatív rétegzett mintavétellel történik az 5 és 49 fő között foglalkoztató vállalkozások megfigyelése.

Az adatok a megyei/budapesti székhelyű gazdasági szervezetek beruházásait tartalmazzák, függetlenül a beruházás helyétől.

Népesség, népmozgalom

A **népességszám** a 2001. február 1-jei népszámlálás bázisán a természetes népmozgalmi (élveszületési, halálozási), valamint a belföldi és nemzetközi vándorlási statisztika adatainak felhasználásával továbbszámított adat.

Lakónépesség: az adott területen lakóhellyel rendelkező, de máshol tartózkodási hellyel nem rendelkező személyek, valamint az ugyanezen a területen tartózkodási hellyel rendelkező személyek együttes száma.

Házasságkötés: a hivatalosan eljáró anyakönyvvezető előtt – két tanú jelenlétében – kötött házasság.

Élveszületés (az ENSZ ajánlásának megfelelően): a magzat világrajövele, amennyiben az újszülött az életnek valamilyen jelét adja, tekintet nélkül arra, hogy mennyi ideig volt az anya méhében és mennyi ideig élt.

Halálozás (az ENSZ ajánlásának megfelelően): az élet minden jelének végleges elmúlása az élveszületés megtörténte után bármikor (az életműködésnek a születés utáni megszűnése, a feléledés képessége nélkül).

Természetes szaporodás, fogyás: az élveszületések és a halálozások különbözete.

Foglalkoztatottság, keresetek

Intézményi munkaügyi adatgyűjtési rendszer

Alkalmazásban álló: az a munkavállaló, aki a munkáltatóval munkavégzésre irányuló jogviszonyban áll, s munkaszerződése, munkamegállapodása alapján (legalább havi 60 munkaóra teljesítés esetén), munkadíj ellenében munkavégzésre kötelezett. Az alkalmazásban állók száma tartalmazza a korábban ún. további munkaviszonyban állók között jelentett munkavállalók számát is. A KIR-ből (Központi Illetményelszámolási Rendszer) származó munkaügyi adatok feldolgozása a tényleges intézményi szerkezetben és FEOR-besorolás szerint történik. **A statisztikai állományi létszámadat** magában foglalja a munkáltatóval munkavégzésre irányuló jogviszonyban álló személyeket a munkából meghatározott okokból (szülési szabadság, gyermekgondozási ellátás igénybevétele, egy hónapot meghaladó betegség, fizetés nélküli szabadság miatt stb.) távollevők kivételével.

Átlagkereset: a teljes munkaidőben foglalkoztatottak részére fizetett keresettömeg (bérköltség) egy főre jutó havi átlaga. **Bruttó kereset:** a személyi jövedelemadót, az egészségbiztosítási és nyugdíjjárulékot, valamint a munkavállalói járulékot is tartalmazó alapbér és egyéb jogcímenen fizetett kereseti elemek (bérpótlék, kiegészítő fizetés, prémium, jutalom, 13. és további havi fizetés) összege. **Nettó átlagkereset:** a bruttó

átlagkeresetből gazdálkodó szervezetenként a mindenkori munkavállalói járulék, a személyi jövedelemadó, valamint az egészségbiztosítási és a nyugdíjjárulék levonásával és az adott évre érvényes járulékküszöb és az alkalmazotti kedvezményre jogosító jövedelemhatár figyelembevételével számított adat.

Az adatszolgáltatók köre: a 4 főnél többet foglalkoztató megyei/budapesti székhelyű vállalkozások, létszámnagyságtól függetlenül a költségvetési és társadalombiztosítási intézmények, valamint a kijelölt nonprofit szervezetek.

Módszertani forrás: Útmutató a munkaügy-statisztikai adatszolgáltatáshoz (KSH, Budapest, 2003) című kiadvány.

Foglalkoztatási Hivatal adatgyűjtése

Nyilvántartott álláskereső (az Ft. 2005. november 1-jei változásáig regisztrált munkanélküli): az állami munkaközvetítő irodában nyilvántartásba vett személy, aki munkaviszonnyal nem rendelkezik, nem nyugdíjas, nem tanuló, aki foglalkoztatást elősegítő támogatásban (átképzés, közhasznú foglalkoztatás stb.) nem részesül; munkát vagy önálló foglalkozást keres és ennek érdekében munkavégzésre rendelkezésre áll.

Nyilvántartott pályakezdő álláskeresőnek (az Ft. 2005. november 1-jei változásáig regisztrált munkanélküli) tekinti az 1996. július 1-jei kormányrendelet azt, aki

- a) 25. életévét, felsőfokú végzettségű esetén 30. évét még nem töltötte be;
- b) munkaviszony létesítéséhez szükséges feltételekkel rendelkezik;
- c) az iskolarendszer bármely fokán és bármely típusú oktatási intézményében folytatott tanulmányait követően nem részesült munkanélküli-járadékban, illetőleg arra nem szerzett jogosultságot;
- d) munkanélküliként nyilvántartásban szerepel;
- e) munkát akar vállalni, de számára a munkaügyi központ nem tud megfelelő munkahelyet felajánlani.

Álláskeresői járadék illeti meg azt a személyt, aki álláskereső, az álláskeresővé válását megelőző négy éven belül legalább 365 nap munkaviszonnyal rendelkezik, rokkantsági, baleseti nyugdíjra nem jogosult, továbbá táppénzben nem részesül, és munkát akar vállalni, de önálló álláskeresőse nem vezetett eredményre, és számára a munkaügyi központ sem tud megfelelő munkahelyet felajánlani.

Munkanélküli-járadék (az Ft. 2005. november 1-jei változásáig) azt a regisztrált munkanélkülit illeti meg, aki munkanélkülivé válását megelőzően járulékfizetési kötelezettségének eleget tett, és így a foglalkoztatási törvényben meghatározottak szerint munkanélküli-járadék folyósítására jogosultságot szerzett.

Álláskeresői segélyre jogosult az az álláskereső, aki 180 nap álláskeresői járadékra szerzett jogosultságot, és a járadék folyósítási idejét kimerítette, de még nem talált munkát. Az eddig hatályos szabályozás szerint nyugdíj előtti munkanélküli segélyre jogosultak is igénybe vehetik az álláskeresői segélyt.

Álláskereső juttatásban részesül: a regisztrált munkanélküliek közül az, akinek legalább 180 napra megállapított munkanélküli járadéka lejárt, és álláskeresői megállapodást kötött a munkaügyi kirendeltséggel.

Rendszeres szociális segélyben részesül: a regisztrált munkanélküliek közül az, aki a munkanélküli-ellátásra való jogosultsági idejét kimerítette, és akinek a települési önkormányzat az 1993. évi III. tv. (A szociális igazgatásról és szociális ellátásról) szerint rendszeres szociális segélyt állapított meg.

Vállalkozói járadék illeti meg azt a személyt, aki álláskereső, az álláskeresővé válást megelőző négy éven belül legalább 365 nap időtartamig egyéni vállalkozóként, vagy társas vállalkozóként folytatott tevékenységet, és e tevékenység folytatása alatt vállalkozói járulékfizetési kötelezettségének eleget tett, rokkantsági, baleseti nyugdíjra nem jogosult, továbbá táppénzben nem részesül, és munkát akar vállalni, de számára a munkaügyi központ nem tud megfelelő munkahelyet felajánlani.

Betöltetlen álláshelyek száma: a tárgyhónap zárónapján fennálló ismert álláshelyek, amelyeket a munkáltatók bejelentettek, illetve a munkaügyi kirendeltségek feltártak. A hónap során a nyilvántartásban megfordult álláshelyek száma általában meghaladja a zárónapit.

Aktív eszközökkel támogatott (foglalkoztatást elősegítő támogatásban részesülő):

- a munkaerő-piaci képzésben részt vevő munkanélküli, valamint az a munkavállaló, akinek munkaviszonya egy éven belül megszűnik, illetve akinek rendszeres foglalkoztatása képzés nélkül nem biztosított;
- az a korábbi munkanélküli, aki vállalkozása beindulásához támogatást kapott;
- a közfeladat ellátása érdekében nonprofit szervezeteknél határozott idejű munkaviszonyba állított korábbi munkanélküli (közhasznú foglalkoztatás);
- egyéb feltételekkel munkaviszonyba kerülő volt álláskereső.

Az ilyen módon támogatottak nem szerepelnek a regisztrált munkanélküliek állományában.

Az adatok a hónap során támogatással érintett létszámra vonatkoznak.

Munkaerő-felmérés

Foglalkoztatott, aki az adott héten legalább egy órányi, jövedelmet biztosító munkát végzett, vagy rendelkezett olyan munkahellyel, ahonnan átmenetileg (betegség, szabadság – ide értve a szülési szabadságot is – miatt) volt távol.

Munkanélküli, aki az adott héten nem dolgozott, és nincs is olyan munkája, amelytől átmenetileg távol volt, a kikérdezést megelőző négy hét folyamán aktívan keresett munkát, a kikérdezés időpontjában rendelkezésre állt, azaz két héten belül munkába tudna állni, ha megfelelő állás kínálkozna számára, illetve már talált munkát, ahol 90 napon belül dolgozni kezd.

Gazdaságilag aktívak a foglalkoztatottak és a munkanélküliek együttesen.

Gazdaságilag nem aktívak azok a személyek, akik nem sorolhatók be sem a foglalkoztatottak, sem a munkanélküliek csoportjába. Ide tartoznak többek között a tanulók, a nem dolgozó nyugdíjasok, a háztartásbeliek, az idénymunkások az idényen kívül, ha nem kerestek munkát, a gyermekgondozási ellátást igénybe vevők. Sajátos csoportot képeznek ezen kívül az ún. passzív munkanélküliek, akik szeretnének ugyan munkát találni, de kedvezőtlennek ítélve esélyeiket, nem keresnek aktívan munkát.

Aktivitási arány: a gazdaságilag aktívak a megfelelő korcsoportba tartozó népesség százalékában.

Foglalkoztatási arány: a foglalkoztatottaknak a megfelelő korcsoportba tartozó népességhez viszonyított aránya.

Munkanélküliségi ráta: a munkanélkülieknek a gazdaságilag aktívakhoz viszonyított aránya.

Munkavállalási kor: 2006-ban a férfiak esetében 15–61 év, a nőknél pedig 15–60 év.

A munkaerő-felmérés adatainak teljeskörűsítése a 2001. évi népszámláláson alapuló népességszám-továbbvezetés bázisán történik.

A munkaerő-felmérés adatait az Eurostat ajánlásoknak megfelelően publikáljuk, és ezzel összhangban tesszük közzé a korábbi időszakok adatait is.

Lakáshelyzet

Az állományi adatok: a 2001. évi népszámlálási adatokból kiindulva a települési önkormányzatok építésügyi nyilvántartása alapján rendelkezésre álló lakásépítési és lakásmegszűnési statisztika felhasználásával továbbszámított adatok.

Épített lakás: új lakás, amelyre az adott időszakban adták ki a használatbavételi engedélyt.

Megszűnt lakás: az adott időszakban megszűnt lakás, a települési önkormányzat lakásmegszűnési nyilvántartása alapján.

Önkormányzat mint lakásépítető: a község, a város, a főváros és kerületei, valamint a megye önkormányzata és az általuk közszolgáltatás céljából alapított intézmények.

Jogi személyiségű vállalkozás mint lakásépítető: jogi személyiséggel rendelkező társasági formában működtetett vállalkozás, beleértve a lakásépítő szövetkezetet is.

Természetes személy mint lakásépítető: a saját anyagi erejéből építő személy.

A lakások *szobaszám szerinti megoszlásánál* az egy helyiségből álló lakásokat az egyszobás lakások közé soroltuk.

Az adatok forrása: a települési önkormányzatok építésügyi nyilvántartása.

Közúti közlekedési balesetek

A *közúti balesetek* adatai a személysérüléssel járó balesetekre vonatkoznak.

Személysérüléssel járó közúti közlekedési baleset az a váratlan, nem szándékos káresemény, amely közúton történt vagy onnan eredt, amelyben legalább egy mozgó járműnek szerepe volt, s amelynek volt sérültje vagy halálos áldozata akár azonnal, akár harminc napon belül.

Súlyosan sérült személy: aki a baleset következtében 8 napon túl gyógyuló sérülést, illetve bármely olyan sérülést szenved, amely kórházi ápolást tesz szükségessé.

Könnyen sérült személy: aki a baleset következtében 8 napon belül gyógyuló sérülést, ficamodást, horzsolást szenved.

Az adatok forrása: a Belügyminisztérium megyei, illetve budapesti rendőr-főkapitányának közlekedésrendészeti osztálya által kitöltött statisztikai lapok.

Igazságszolgáltatás

Ismertté vált közvadás büncselekmény az a büntett vagy vétség, amelynek ügyében a nyomozást a hatóságok befejezték, és róla adatot szolgáltatottak. Ez a befejezés lehet vádemelés, vádemelés mellőzése megrovás mellett, büntethetőséget kizáró ok alapján a nyomozás megtagadása, illetve megszüntetése, elkobzási indítvány, büntetőeljárás felajánlása más állam hatóságainak. Ide tartozik az a nyomozásmegszüntetés is, amelynek jogcíme, hogy az elkövető kiléte nem állapítható meg. Az ismertté vált büncselekmények statisztikai fogalma tehát nem azonos az ugyanezen időszakban elkövetett büncselekményekével.

Büntetőügyek száma: köz- és magánvádas, peres és nemperes ügyek együtt.

Helyi bíróság: a városi és a kerületi bíróság.

Az adatok forrása: a Belügyminisztérium és az Országos Igazságszolgáltatási Tanács Hivatala.

FÜGGELÉK

A gazdasági tevékenységek egységes ágazati osztályozási rendszere (TEÁOR)

(2003. január 1-je óta érvényes)

A MEZŐGAZDASÁG, VADGAZDÁLKODÁS, ERDŐGAZDÁLKODÁS

B HALGAZDÁLKODÁS

C BÁNYÁSZAT

- CA Energiahordozó bányászata
- CB Egyéb ásványbányászat

D FELDOLGOZÓIPAR

- DA Élelmiszer, ital, dohány gyártása
- DB Textilia, textiláru gyártása
- DC Bőr, bőrtermék, lábbeli gyártása
- DD Fafeldolgozás
- DE Papírgyártás, kiadói, nyomdai tevékenység
- DF Kokszyártás, kőolaj-feldolgozás, nukleáris fűtőanyag gyártása
- DG Vegyi anyag, termék gyártása
- DH Gumi-, műanyag termék gyártása
- DI Nemfém ásványi termék gyártása
- DJ Fémalapanyag, fémfeldolgozási termék gyártása
- DK Gép, berendezés gyártása
- DL Villamos gép, műszer gyártása
- DM Járműgyártás
- DN Máshova nem sorolt feldolgozóipar

E VILLAMOSENERGIA-, GÁZ-, GŐZ-, VÍZELLÁTÁS

C+D+E IPAR

F ÉPÍTŐIPAR

G KERESKEDELEM, JAVÍTÁS

H SZÁLLÁSHELY-SZOLGÁLTATÁS, VENDÉGLÁTÁS

I SZÁLLÍTÁS, RAKTÁROZÁS, POSTA, TÁVKÖZLÉS

J PÉNZÜGYI KÖZVETÍTÉS

K INGATLANÜGYLETEK, GAZDASÁGI SZOLGÁLTATÁS

L KÖZIGAZGATÁS, VÉDELEM; KÖTELEZŐ TÁRSADALOMBIZTOSÍTÁS

M OKTATÁS

N EGÉSZSÉGÜGYI, SZOCIÁLIS ELLÁTÁS

O EGYÉB KÖZÖSSÉGI, SZEMÉLYI SZOLGÁLTATÁS

P HÁZTARTÁSOK TEVÉKENYSÉGE

Q TERÜLETEN KÍVÜLI SZERVEZET

**A statisztikai egységek gazdálkodási forma szerinti osztályozása
(2002. június 1-jétől hatályos, egységes szerkezetben)**

VÁLLALKOZÁS (1, 2, 7)

1 Jogi személyiségű vállalkozás

- 11 Jogi személyiségű gazdasági társaság
 - 112 Közös vállalat
 - 113 Korlátolt felelősségű társaság
 - 114 Részvénytársaság
 - 115 Európai részvénytársaság

- 12 Szövetkezet
 - 121 Lakásszövetkezet
 - 122 Takaré- és hitelszövetkezet
 - 124 Mezőgazdasági szövetkezet
 - 125 Európai szövetkezet (SCE)
 - 129 Egyéb szövetkezet

- 13 Egyéb jogi személyiségű vállalkozás
 - 131 Ügyvédi, jogtanácsosi iroda
 - 132 Oktatói munkaközösség
 - 133 Víztársulat
 - 134 Víziközmű-társulat
 - 135 Erdőbirtokossági társulat
 - 136 Végrehajtóiroda, végrehajtók közös irodája
 - 137 Közjegyzői iroda
 - 139 Egyéb, máshova nem sorolt jogi személyiségű vállalkozás

2 Jogi személyiség nélküli vállalkozás

- 21 Jogi személyiség nélküli gazdasági társaság
 - 211 Közkereseti társaság
 - 212 Betéti társaság

- 22 Jogi személyiség nélküli egyéb vállalkozás
 - 221 Polgári jogi társaság
 - 222 Művészeti alkotóközösség
 - 224 Építőközösség
 - 225 Társasház
 - 226 Külföldi székhelyű vállalkozás fióktelepe
 - 227 Külföldi székhelyű európai gazdasági egyesülés magyarországi telephelye
 - 229 Máshova nem sorolt, jogi személyiség nélküli vállalkozás

- 23 Egyéni vállalkozás
 - 231 Vállalkozói igazolvánnyal rendelkező egyéni vállalkozás
 - 232 Egyéb engedéllyel rendelkező egyéni vállalkozás
 - 233 Adószámmal rendelkező magánszemély
 - 234 Egyéb piaci termelés

7 Egyéb gazdasági szervezet

- 71 Állami gazdálkodó szervezet
 - 711 Állami vállalat
 - 719 Egyéb állami gazdálkodó szervezet

- 72 Egyéb vállalat
 - 721 Leányvállalat
 - 722 Egyes jogi személyek vállalata
 - 724 Tröszt
 - 729 Egyéb, máshova nem sorolt vállalat

- 73 Megszűnt gazdálkodási forma
 - 731 Gazdasági munkaközösség
 - 739 Egyéb megszűnt gazdálkodási forma

KÖLTSÉGVETÉSI SZERV (3)

3 Költségvetési szerv és intézménye (3)

- 31 Központi költségvetési szerv és intézménye
 - 311 Központi felügyeleti költségvetési szerv
 - 312 Központilag felügyelt költségvetési szerv
- 32 Helyi, helyi kisebbségi önkormányzati költségvetési szerv és intézménye
 - 321 Helyi önkormányzati végrehajtó költségvetési szerv
 - 322 Helyi önkormányzat által felügyelt költségvetési szerv
 - 323 Helyi kisebbségi önkormányzati végrehajtó költségvetési szerv
 - 324 Helyi kisebbségi önkormányzat által felügyelt költségvetési szerv
- 33 Társadalombiztosítási költségvetési szerv
 - 331 Központi társadalombiztosítási költségvetési szerv
 - 332 Társadalombiztosítási költségvetési igazgatási szerv
- 34 Köztestületi költségvetési szerv
 - 341 Köztestületi felügyeleti költségvetési szerv
 - 342 Köztestület által felügyelt költségvetési szerv
- 35 Országos kisebbségi önkormányzati költségvetési szerv
 - 351 Országos kisebbségi önkormányzati végrehajtó költségvetési szerv
 - 352 Országos kisebbségi önkormányzat által felügyelt költségvetési szerv
- 36 Területfejlesztési tanács és társulás
 - 361 Regionális fejlesztési tanács
 - 362 Térségi fejlesztési tanács
 - 363 Megyei fejlesztési tanács
 - 364 Önkormányzati fejlesztési társulás
 - 365 Kistérségi fejlesztési tanács
 - 366 Többcélú kistérségi társulás

NONPROFIT SZERVEZET (5, 6)

5 Jogi személyiségű nonprofit szervezet

- 51 Párt
 - 511 Párt
- 52 Egyesület
 - 521 Sportegyesület, sportszövetség, sportági országos szakszövetség
 - 522 Vadászegyesület
 - 523 Horgászegyesület
 - 525 Önkéntes tűzoltó-egyesület
 - 529 Egyéb egyesület
- 53 Szakszervezet, munkavállalói érdekképviselő
 - 531 Szakszervezet
 - 532 Egyéb munkavállalói érdekképviselő
- 54 Köztestület
 - 541 Kamara
 - 549 Egyéb köztestület

55 Egyház, egyházi intézmény

- 551 Egyház
- 552 Önálló egyházi intézmény
- 553 Egyház önálló szervezete
- 554 Egyházak szövetsége
- 559 Egyéb egyházi szervezet

56 Alapítvány

- 561 Közalapítvány
- 562 Közalapítvány intézménye
- 569 Egyéb alapítvány

57 Közhasznú társaság

- 571 Közhasznú társaság

58 Magánbiztosítás

- 581 Önkéntes kölcsönös biztosító pénztár
- 582 Magánnyugdíjpénztár

59 Egyéb, jogi személyiségű nonprofit szervezet

- 591 Egyesülés
- 592 Magyarországi székhelyű európai gazdasági egyesülés
- 599 Egyéb, jogi személyiségű nonprofit szervezet

6 Jogi személyiség nélküli nonprofit szervezet

61 Jogi személyiség nélküli nonprofit szervezet

- 611 Külföldi székhelyű vállalkozás kereskedelmi képviselője

69 Egyéb, jogi személyiség nélküli nonprofit szervezet

- 691 Egyéb, jogi személyiség nélküli nonprofit szervezet

ÁTMENETI ÉS TECHNIKAI BESOROLÁSOK (8, 9)

8 Egyéni (nem piaci) gazdasági tevékenység

81 Egyéni (nem piaci) gazdasági tevékenység

- 811 Egyéni (nem piaci) gazdasági tevékenység

9 Technikai kód

91 Alap

- 911 Elkülönített állami pénzalap
- 912 Fejezeti kezelésű előirányzat
- 913 Nyugdíjbiztosítási alap
- 914 Egészségbiztosítási alap
- 915 Befektetési alap
- 916 Országos betétbiztosítási alap
- 917 Magánnyugdíjgarancia-alap
- 919 Egyéb alap

92 Munkavállalói résztulajdonosi program szervezete

- 921 Munkavállalói résztulajdonosi program szervezete

93 Egyéb adóalany

- 931 Egyéb adóalany

94 Külföldi diplomáciai, konzuli testület

- 941 Külföldi diplomáciai, konzuli testület

95 Gesztorönkormányzat, társulás

- 951 Gesztorönkormányzat, társulás

Központi Statisztikai Hivatal
Pécsi Igazgatósága

STATISZTIKAI TÁJÉKOZTATÓ

Baranya megye

2006/4

Pécs, 2007. március 20.

© Központi Statisztikai Hivatal
Pécsi Igazgatósága, 2007

ISSN 1787-8357

Igazgató:
dr. Horváth József

Tájékoztatási osztályvezető:
dr. Németh Zsolt

Készítették:
Bálint Lajos
Berettyánné Halas Judit
Fritz János
Horváthné Takács Ibolya
Molnár Györgyné
Nyakacska Mária

*Másodlagos publikálás csak a forrás megjelölésével, adatok átadása
csak a KSH Pécsi Igazgatósága engedélyével történhet!*

A KSH Pécsi Igazgatósága kiadványai
megrendelhetők, megvásárolhatók:
Pécs, József Attila u. 10/A. Telefon: 72/533-300 Telefax: 72/533-333

KSH az interneten: www.ksh.hu

TARTALOM

TARTALOM.....	3
MEGJEGYZÉSEK.....	4
JELMAGYARÁZAT	4
A GAZDASÁG ÉS AZ ÉLETKÖRÜLMÉNYEK JELLEMZŐI	5
1. Összefoglalás	5
2. Mezőgazdaság	7
3. Ipar	12
4. Építőipar	15
5. Kiskereskedelem és vendéglátás	16
6. Kereskedelmi szálláshelyek	16
7. Gazdasági szervezetek	19
8. Beruházás	21
9. Népeség, népmozgalom.....	22
10. Foglalkoztatottság, keresetek.....	24
11. Munkanélküliség.....	26
12. Lakásépítés	29
13. Közlekedési balesetek.....	30
14. Bűnözés	30
TÁBLÁZATOK.....	33
MÓDSZERTANI MEGJEGYZÉSEK.....	67
FÜGGELÉK.....	75

MEGJEGYZÉSEK

A tárgyidőszakra vonatkozó adatok előzetesek, a korrekció miatt az év folyamán módosulhatnak. A végleges éves adatokat a megye/Budapest évkönyvében közöljük.

A százalék- és viszonyszámok számítása kerekítés nélküli adatokból történt.

Az adatok és a megoszlási viszonyszámok kerekítése egyedileg történt, ezért a részadatok összegei eltér(het)nek az összesen adatoktól.

A népességre vetített mutatókat lakónépességi adatok alapján számítottuk.

JELMAGYARÁZAT

- + Előzetes adat.
- A megfigyelt statisztikai jelenség nem fordult elő.
- .. Az adat nem ismeretes.
- ... Nem közölhető adat.
- x A mutató nem értelmezhető.
- 0 A mutató értéke olyan kicsi, hogy kerekítve zérust ad.

A GAZDASÁG ÉS AZ ÉLETKÖRÜLMÉNYEK JELLEMZŐI

1. Összefoglalás

Baranyában a 2006. évi előzetes adatok alapján – a területek kismértékű változása mellett – kukoricából az előző évinél számottevően kisebb, búzából ahhoz hasonló nagyságú termésmennyiséget takarítottak be. A napraforgóból betakarított termésmennyiség ugyanakkor igen jelentősen meghaladta a 2005. évi szintet, miközben a terület alig változott. A burgonyánál, a lucernánál és a cukorrépánál mind a terület, mind a termésmennyiség nagyarányban visszaesett. A 2006. december 1-jei állatszámolás adatai szerint a déldunántúli gazdaságokban a szarvasmarhák száma 6,0, a sertéseké 1,2, a juhoké pedig 8,0%-kal mérséklődött az egy évvel korábbiakhoz képest. Az anyaállatokat tekintve a tehén- és anyajuh-létszám viszonylag jelentős arányban csökkent, míg az anyakoca-állomány kismértékben emelkedett. A térség ezzel együtt a 100 hektár mezőgazdasági területre jutó állatsűrűség alapján a régiók rangsorában a sertéseknél a második legjobb mutatót mondhatta a magáénak, míg a szarvasmarháknál és a juhoknál a középmezőnynél valamivel gyengébb helyen szerepelt.

Baranya megye **ipari termelése** 2006-ban – a *legalább 5 főt foglalkoztató vállalkozások* előzetes *telephely szerinti adatai alapján* – stagnált. Az egy lakosra jutó termelés 741 300 forint volt, az országos átlag (1,9 millió forint) nem egészen négytizede. A vállalkozások előbbi körénél jelzett stagnálással szemben az ipari termelés szerény növekedését regisztrálták a *legalább 50 főt foglalkoztató vállalkozások székhely szerinti adatai alapján*. Az ipari vállalkozások összes értékesítési árbevétele összehasonlítva áron számítva csupán megközelítette az egy évvel korábbit (99,3%). Az értékesítési irányok közül a nagyobb hányadot képviselő belföldi eladások volumene 8%-kal csökkent, miközben az export 25%-kal növekedett. Az exportarány így megközelítette a 28%-ot.

Az **építőipar** összehasonlítható áron számított **termelési értéke** 2006-ban 12,7%-kal nőtt. Nem volt lényeges különbség az egyes építménycsoportok teljesítményének változásában: az épületek építése mintegy 13%-kal bővült, az egyéb építmények építésében 11%-os volumen-növekedés következett be. Az egy lakosra jutó 85 700 forintnyi építőipari termelés nem egészen hattizedét tette ki az országos átlagnak (146 000 forint).

Baranya megyében 2006. december 31-én 6483 **kiskereskedelmi üzlet** működött, 57-tel kevesebb, mint egy évvel korábban. Az egyéni vállalkozók által működtetett üzletek száma a 2005. év végi 6540-ről 6483-ra csökkent. A megyében 2006. december 31-én 2313 **vendéglátóhely** működött, közel félszázal több mint egy évvel korábban. Az egyéni vállalkozók által üzemeltetett egységek száma 1087-ről 1067-re csökkent, míg a társas vállalkozások 1047 helyett 1090-et működtettek.

A **kereskedelmi szálláshelyek** vendégeinek száma 257 ezer, a vendégéjszakáké 619 ezer volt 2006-ban. A vendégforgalom 1,1%-kal maradt el az előző évhez képest, míg a vendégéjszakák száma 0,8%-kal esett vissza. A külföldi vendégek száma mérsékelten nőtt, míg a belföldieké ugyancsak mérsékelten csökkent. Baranya megye kereskedelmi szálláshelyeinek bruttó szállásdíjbevétele 2,74 milliárd forint volt, amely 16,5%-kal haladta meg az előző év bevételét. Figyelembe véve a szálláshely-szolgáltatásban tapasztalt éves inflációs ráta mértékét (6%), reálértéken is jelentős növekedésről beszélhetünk.

A Baranya megyei székhelyű gazdasági szervezetek 2006. évi **beruházási teljesítményértéke** az országos teljesítmények 2,3%-át adta. A megye egy lakosára 188 500 forint teljesítményérték jutott. A nemzetgazdasági ágak közül a feldolgozóipari részesedés volt a legjelentősebb, azon belül pedig az élelmiszeripar és a gépipar fejlesztései voltak a meghatározóak.

A 2006 decemberének végén **nyilvántartott gazdasági szervezetek** száma 48 315 volt, 2,5%-kal kevesebb az egy évvel korábinál. Ezen belül a vállalkozások száma (44 272) csaknem 3%-kal mérséklődött, a társas formába tartozók 2,5%-os növekedése, s az egyéni vállalkozások számának 6%-os csökkenése következtében. A vállalkozások száma csaknem minden nemzetgazdasági ágban csökkent.

A **demográfiai folyamatok** többsége az országoshoz hasonlóan Baranya megyében is kedvezően alakult 2006-ban. Gyarapodott az élveszületések, ugyanakkor mérséklődött a halálozások száma, a pozitív vándorlási egyenleget is beszámítva a megye népessége ténylegesen mintegy 1000 fővel, 397 000-re csökkent 2006 végére.

A megfigyelt megyei székhelyű szervezeteknél 2006-ban átlagosan 91 000 fő **állt alkalmazásban**, 0,4%-kal kevesebb, mint az előző évben. A teljes munkaidőben foglalkoztatottak bruttó havi átlagkeresete mintegy 147 900 Ft volt, 7,9%-kal magasabb az egy esztendővel korábinál. A havi nettó átlagkereset kb. 99 100 Ft-ot tett ki, ami 7,1%-kal haladta meg a 2005. évit. Miután a fogyasztói árak tavaly január-decemberben az egy évvel korábbihoz képest 3,9%-kal nőttek, a megyei jövedelmek reálértéke 3,1%-kal emelkedett.

A Baranya Megyei Munkaügyi Központ adatai szerint múlt év decemberének végén 21 112 **munkanélkülit**, illetve **álláskeresőt** tartottak nyilván, 4,5%-kal kevesebbet az egy évvel korábinál. A munkanélküliek gazdaságilag aktív népességhez viszonyított aránya a 2005. évi 14,1%-ról 13,3%-ra mérséklődött.

Baranya megyében az elmúlt év decemberének végéig 1183 **lakás épült**, 7%-kal kevesebb mint egy esztendővel korábban. A magánenerőforrás szerepe 2006-ban megcsappant, ezzel egyidejűleg a jogi személyiségű vállalkozásoké erősödött. Az új lakásoknak a 2005. évi 40%-kal szemben ezúttal már a felét értékesítésre szánták.

A megye közútjain 2006-ban 812 személysérüléssel **közlekedési baleset** történt, 6,3%-kal több az egy évvel korábinál. A balesetek következtében 1144-en sérültek meg, 4,4%-kal többen, mint 2005-ben. Bár az ittas állapotban okozott balesetek száma mérséklődött, azonban jelentősen nőtt a balesetek során meghalt, illetve súlyosan sérült személyek száma.

2006-ban az egy évvel korábinál 11%-kal több, szám szerint 17 400 **bűncselekményt** regisztráltak. A **bűnelkövetők** száma ugyanakkor mérséklődött, az előző évihez viszonyítva 3%-kal kevesebb, összesen 5190 elkövető vált ismertté.

2. Mezőgazdaság

A 2006. évi időjárás – tavasszal az elhúzódó hideg idő, nyár elején a sok csapadék – a dél-dunántúli növénytermesztésben nem mindegyik növényre volt kedvező. Előzetes adataink szerint 2006-ban a fontosabb növények közül:

- a szántóterület legnagyobb részét kitevő kukoricából térségünkben – az országos tendenciáktól nem sokban eltérve – az előző évinél 5,7%-kal kevesebb termett, miközben mindkét vonatkozásban a terület kismértékű növekedése volt tapasztalható.
- a szántónak további jelentős részére kiterjedő búzából a Dél-Dunántúlon a múlt évinél 8,0%-kal kisebb termést arattak le, úgy, hogy közben a terület is 5,3%-kal zsugorodott. (Az összes hazai termelő viszonylatában a búza termésmennyisége 2005. évhez képest 13,9%-kal csökkent, miközben a betakarított terület is 4,6%-kal mérséklődött.)
- a viszonylag számottevő szántóföldi hányadot kitevő napraforgónál tavalyhoz képest nagyjából változatlan területen bő egytizedével nagyobb termésmennyiséget takarítottak be. (Országosan 2005-höz képest számottevően nagyobb területen 5,1%-kal több napraforgót termeltek.)
- a szántónak általában kis részét jelentő cukorrépa területe 2005-ről 2006-ra közel egynegyedével zsugorodott, maga után vonva a termésmennyiség ennél sokkal nagyobb mértékű csökkenését. (Magyarországon közel ötödével kisebb területen bő egynegyedével kevesebb napraforgót termeltek, mint 2005-ben.)
- lucernaszénából a múlt évinél 18,8%-kal kisebb termésmennyiséget regisztráltak a betakarított terület 8,2%-os csökkenése mellett. (A hazai termelők összességét tekintve 2005-höz képest a terület 3,7%-os zsugorodásával a termésmennyiség 5,7%-os visszaesése volt tapasztalható.)
- burgonyából a múlt évinél közel egytizedével termett kevesebb, úgy, hogy közben a terület azt meghaladó mértékben csökkent. (Az ország egészében 2005. évhez képest a terület mintegy egytizedével való zsugorodása a termésmennyiségnek a 12,5%-os visszaesésével járt együtt.)

A régiós termésátlagokkal kapcsolatban fontos megjegyezni, hogy azok az elmúlt években erőteljes ingadozást mutattak, ami a dél-dunántúli növénytermesztés versenyképessége szempontjából nem túl kedvező. Azonban ezek az értékek országos viszonylatban így is kiemelkedőnek mondhatók. A Dél-Dunántúl 2006-ban – a burgonya kivételével – szinte valamennyi fenti növény terméseredménye alapján a régiók rangsorában az első helyen szerepelt. A burgonya esetében, ahol a legjobb mutatókkal a Nyugat-Dunántúl és a Dél-Alföld szerepelt, a térség a középmezőnyben foglalt helyet.

A fontosabb őszi betakarítású növények **baranyai terméseredményeit** tekintve: a 2006. évi előzetes adatok alapján *kukoricából* a 2005-höz képest valamivel nagyobb területen számottevően kisebb termésmennyiséget takarítottak be, míg a másik fontos gabonanövénynél, *a búzánál* a terület valamelyes mérséklődésével hasonló nagyságú termést arattak le, mint az előző évben. *A napraforgóból* betakarított termésmennyiség ugyanakkor 17,8%-kal meghaladja a 2005. évi szintet, miközben a terület alig változott. *A burgonyánál, a lucernánál és a cukorrépánál* viszont a területek erőteljes zsugorodása együtt járt a betakarított termésmennyiségek nagyarányú visszaesésével.

A fontosabb őszi betakarítású növények terméseredménye

Megnevezés	2006. évi terület, ezer hektár	2006. évi terület a		2006. évi termés-átlag, kg/hektár	2006. évi termésátlag a	
		2005. évi	2001–2005. évek átlagának		2005. évi	2001–2005. évek átlagának
Baranya megyében						
Kukorica	90,4	101,0	100,3	7 760	94,2	111,7
Búza	48,4	98,0	89,0	5 090	102,2	104,7
Napraforgó	13,4	100,7	122,5	2 600	117,1	110,6
Cukorrépa	1,9	63,6	91,6	66 370	99,3	111,8
Burgonya	0,5	81,8	61,5	25 570	111,7	116,5
Lucernaszéna	4,6	93,5	107,1	5 340	92,2	90,1
Dél-Dunántúlon						
Kukorica	310,1	102,5	103,8	7 820	92,0	112,2
Búza	145,0	94,7	92,6	4 870	97,0	103,2
Napraforgó	55,3	99,7	131,6	2 610	112,0	108,8
Cukorrépa	4,4	76,8	90,5	62 710	92,7	108,6
Burgonya	1,5	87,5	56,1	25 500	112,0	124,9
Lucernaszéna	11,8	91,8	83,6	5 330	88,5	95,7
Országosan						
Kukorica	1 229,2	102,6	102,5	6 870	90,9	115,1
Búza	1 078,4	95,4	94,0	4 060	90,2	100,7
Napraforgó	534,6	104,6	119,3	2 180	100,5	104,8
Cukorrépa	50,2	81,4	84,7	50 760	89,0	107,5
Burgonya	22,6	89,0	71,5	25 440	110,5	126,6
Lucernaszéna	147,6	96,3	95,2	5 150	98,3	104,5

A főbb gazdálkodási formák **termelési színvonalát** tekintve: *kukoricából* a Dél-Dunántúlon az elmúlt évben a terület bő fele egyéni gazdaságokban koncentrálódott, amely szektorban a terméseredmény kismértékben meghaladta a gazdasági szervezetekben tapasztalt értéket. Hagyományosan kisüzemi növénynek számít a *burgonya* is, amelynél a terület 81%-át egyéni gazdaságok használták, úgy, hogy az adott kör által regisztrált termésátlag mintegy bő tizedével magasabb volt a gazdasági szervezetek mutatójánál.

E kultúrákkal ellentétben a *búza*-, a *lucerna*-, és a *cukorrépa-termesztés* területén egyértelműen a nagyüzemek súlya a nagyobb. Régióinkban, 2006-ban a búzaterület több mint felét gazdasági szervezetek művelték, amelyek termésátlaga 3,4%-kal meghaladta az egyéni gazdaságokban realizált mutatót. A régió cukorrépával bevetett területének túlnyomó többsége a gazdasági szervezeteknél összpontosult, és így azok az egyéni gazdaságokénál átlagosan 16,8%-kal magasabb termésátlagot értek el. A dél-dunántúli lucernaterületnek a kétharmada – az állatállomány szektoronkénti megoszlásával összefüggésben – szintén a gazdasági szervezetek használatában volt, és az e körben realizált termésátlag közel egyötödével meghaladta az egyéni gazdaságok mutatóját.

A *napraforgónál* ugyanakkor a betakarított területnek 59%-a a gazdasági szervezetek kezelésében volt, azonban az e szektorban mért terméseredmény 6,3%-kal elmaradt az egyéni gazdaságokban mért értéktől.

A **szőlő- és gyümölcsstermesztés** eredményeit tekintve 2006-ban a régióban a szőlőből betakarított mennyiség 2,4%-kal alatta maradt az egy évvel korábbinak, miközben a főbb gyümölcsöknél általában ennél kedvezőbb volt a helyzet. Meggyből ugyan 8,5%-kal kevesebb termett mint 2005-ben, de a leszedett cseresznyemennyiség nem változott, és almából egytizedével, körtéből 17,7%-kal, szilvából bő egynegyedével, kajsziból pedig mintegy felével takarítottak be többet mint egy évvel korábban.

2006. december 1-jén a dél-dunántúli gazdaságokban összesen 82 ezer darab szarvasmarhát, 710 ezer darab sertést és 133 ezer darab juhot tartottak, amely a szarvasmarháknál és a juhoknál az országos állomány egytizede körül alakult, a sertéseknél pedig annak 17,8%-át tette ki.

Ezzel összefüggésben a Dél-Dunántúl a múlt év végén a 100 hektár mezőgazdasági területre jutó állatsűrűség alapján a régiók rangsorában a szarvasmarháknál és a juhoknál a középmezőnynél valamivel gyengébb helyen szerepelt, a sertéseknél azonban a második legjobb mutatót mondhatta a magáénak. A régió szarvasmarháknál mért állatsűrűsége csak kismértékben maradt alatta az országos átlagnak, míg a juhoknál regisztrált elmaradás ennél jóval jelentősebb volt. A régió sertéseinek állatsűrűsége ugyanakkor közel egynegyedével meghaladta az országos értéket.

A decemberi dél-dunántúli állatszámok mindhárom állománynál alacsonyabbak az egy évvel korábbinál: a szarvasmarhák száma a közben eltelt időben 6,0, a sertéseké 1,2, a juhoké pedig 8,0%-kal mérséklődött. Az anyaállatok tekintve a tehen- és anyajuh-létszám viszonylag jelentős arányban csökkent, míg az anyakoca-állomány kismértékben emelkedett. (Országosan 2005. december 1-jéhez képest a szarvasmarhák száma kevésbé mérséklődött, mint térségünkben, ugyanakkor a sertésállomány számottevően nőtt, a juh-szám pedig a dél-dunántúlihoz hasonló mértékben csökkent.)

2006 decemberében – nagyjából a korábbi időszakokhoz hasonlóan – a régiós **szarvasmarha-állomány** mintegy 79%-át gazdasági szervezetekben, 21%-át pedig egyéni gazdaságokban tartották. A szarvasmarhák – és ezzel együtt a tehenek – száma az elmúlt egy évben a szervezeti körben igen jelentősen csökkent, míg az egyéni gazdaságokban kismértékben nőtt. (Országosan ugyanakkor 2005. december 1-jéhez képest a gazdasági szervezetek szarvasmarha-számának enyhe emelkedésével párhuzamosan számottevően mérséklődött az egyéni gazdálkodók állománya. A tehenek létszáma ugyanakkor az előbbi körben alig változott, az egyéni gazdálkodóknál azonban nagymértékben visszaesett.)

Az elmúlt néhány évre visszatekintve a gazdasági szervezetek szarvasmarha- és tehenállománya – az év végi létszám-adatok alapján – szinte folyamatosan mérséklődött, azzal együtt, hogy az egyéni gazdaságok állatszámát – az elmúlt egy évi szerény növekedés ellenére – mindkét vonatkozásban szintén csökkenő tendencia jellemezte.

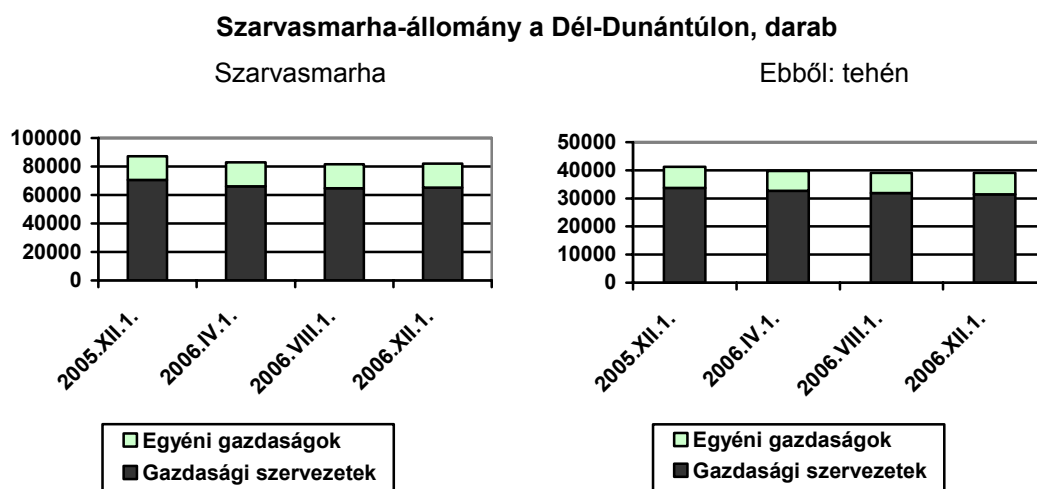

A 2006. decemberében regisztrált dél-dunántúli **sertésszám** 78–22%-os arányban oszlott meg a gazdasági szervezetek és egyéni gazdaságok között, amely megoszlás mögött a gazdasági szervezetek súlyának elmúlt évekbeli fokozatos növekedése áll. Ezt a helyzetet

tükrözi az is, hogy míg a szervezetek állománya a 2005. december 1-jei létszámhoz képest 1,8%-kal nőtt, addig az egyéni gazdaságoké több mint egytizedével csökkent. A gazdasági szervezetek anyakoca-létszáma ezzel együtt az adott periódusban 5,0%-kal bővült, az egyéni gazdaságokban pedig nagyjából a teljes sertésállományhoz hasonló mértékű fogyást regisztráltak. (Országosan az elmúlt egy évben a gazdasági szervezetek sertés- és anyakoca-száma jelentősen nőtt, miközben az egyéni gazdaságokban mindkét vonatkozásban mérséklődés következett be.)

A korábbi évek decemberi állományai alapján a régiós sertésszámot a gazdasági szervezetekben emelkedő tendencia, az egyéni gazdaságokban pedig évről évre való fogyás jellemezte. Ez a szervezeti körben az anyakoca-szám apadásával, míg az egyéni gazdaságokban annak stagnálásával járt együtt.

Sertésállomány a Dél-Dunántúlon, darab

Sertés

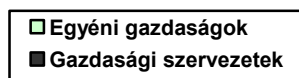
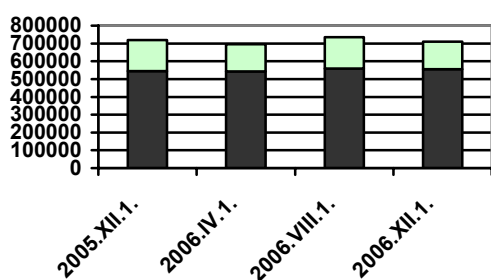

Ebből: anyakoca

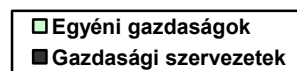
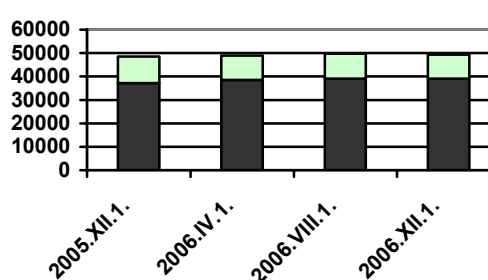

A múlt év végén a dél-dunántúli **juhállomány** túlnyomó részét egyéni gazdaságokban tartották és az állatoknak csak 5%-át istállózták a gazdasági szervezetek. A juhek száma az elmúlt egy év alatt dél-dunántúli viszonylatban 8%-kal mérséklődött, amin belül a gazdasági szervezetek állománya közel egynegyedével visszaesett, míg az egyéni gazdaságok állatszámának csökkenése valamelyest a régiós átlag alatt volt. Az anyajuhok száma ezzel együtt mindkét körben – a gazdasági szervezetekben jobban, az egyéni gazdaságokban pedig kevésbé – fogyott.

Juhállomány a Dél-Dunántúlon, darab

Juh

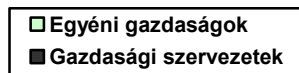
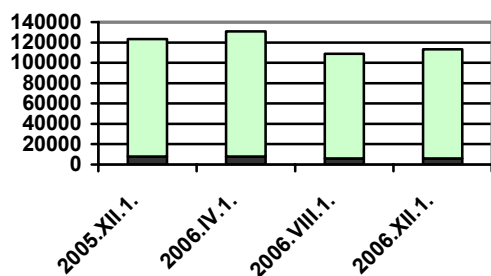

Ebből: anyajuh

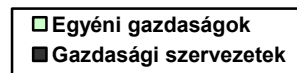
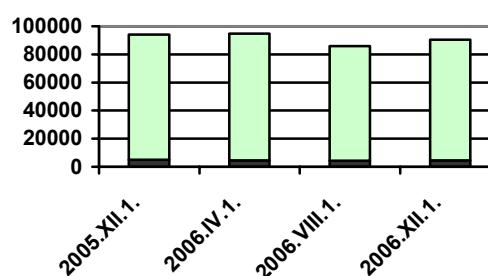

A gazdálkodás 2006. évi rentabilitását tekintve az agrártermékek országos termelői árszintje 2005-höz képest 10,6%-kal növekedett. Ezen belül a növényi termékek árszínvonala 18,0, az élő állatoké és állati termékeké 4,0%-kal nőtt. A termelői árszint az előző év bázisán a burgonyánál és a gabonaféléknél emelkedett a legnagyobb mértékben.

A mezőgazdasági termékek termelői árainak országos indexei

(előző év azonos időszaka = 100,0)

Megnevezés	2005. január–december	2006. január–december
Gabonafélék (vetőmaggal)	90,1	124,1
Ipari növények	102,8	100,9
Friss zöldségek	107,6	114,3
Virágok	99,9	91,2
Burgonya	75,4	159,4
Gyümölcsfélék	121,6	116,5
<i>Növényi és kertészeti termékek összesen</i>	<i>99,4</i>	<i>118,0</i>
Vágómarha	120,4	113,4
Vágósertés	105,1	106,2
Vágóbaromfi	96,7	101,2
Élőállatok összesen	103,1	104,9
Tej	102,3	99,4
Étkezési tyúktojás	97,0	109,8
Állati termékek összesen	99,7	102,3
<i>Élő állatok és állati termékek összesen</i>	<i>101,9</i>	<i>104,0</i>
Összesen	100,7	110,6

A mezőgazdasági ráfordítások árszintje ezzel együtt 7,1%-kal meghaladta a 2005. évit, és ezen belül az ágazat folyó termelő-felhasználásának árszínvonala 7,2, a beruházási javaké 6,6%-kal nőtt. Az előbbi körnél egyedül a növényvédő szerek ára az, ami 2005. I–IV. negyedévhez képest alig változott, míg a többi, termelésben felhasznált terméké és szolgáltatásé 2–10% közötti mértékben emelkedett. Ez utóbbiaknál a legjobban (9,8%-kal) a takarmányok ára nőtt, míg a legkisebb mértékű áremelkedést (2,5%-os) a gépfenntartási költségeknél regisztrálták.

Összességében 2006-ban a mezőgazdasági termékek árszínvonala – a 2005. évi árak bázisán – átlagosan 3,3%-kal haladta meg a termelés során felhasznált ráfordítások árszintjét.

A mezőgazdasági ráfordítások országos indexei

(előző év azonos időszaka = 100,0)

Megnevezés	2005. I–IV. negyedév	2006. I–IV. negyedév
Vetőmag	102,0	106,5
Energia	110,5	106,7
Műtrágya	103,6	114,4
Növényvédő szerek	102,2	100,4
Állatgyógyászati költségek	105,3	106,4
Takarmány	87,9	109,8
Gépfenntartási költségek	104,4	102,5
Épületek fenntartása és javítása	103,0	105,4
Egyéb költségek	106,5	105,0
<i>Folyó termelő-felhasználás összesen</i>	<i>99,3</i>	<i>107,2</i>
Gépek	105,5	106,1
Épületek	103,4	107,2
Egyéb	103,9	107,0
<i>Mezőgazdasági beruházások összesen</i>	<i>104,5</i>	<i>106,6</i>
Összesen	100,0	107,1
Agrárrolló	100,7	103,3

3. Ipar

Az ipari termelés 2006-ban **országosan** a vállalkozások teljes körére számítva összehasonlító áron 10,1%-kal bővült. Az összes értékesítés volumene 9,4%-kal haladta meg az egy esztendővel korábbit, amely az export erőteljesebb, 14,6%-os, a belföldi értékesítés szerényebb, 4%-os gyarapodása eredményeként alakult ki. A termelés változása a teljes vállalkozói körön belül az előbbihez hasonló mértékű volt a legalább 5 főt foglalkoztatóknál (10,3%), illetve a legalább 50 főt foglalkoztatóknál (10,8%) is.

Az **ország régiói** közül – a 4 főnél többet foglalkoztató vállalkozói körben – a legjelentősebb növekedés a Közép-Dunántúlon következett be (közel 20%), de jelentősnek mondható az észak-magyarországi és az észak-alföldi 14,7%, illetve 13,5%-os gyarapodás is.

Két régióban, a közép-magyarországiban és a **dél-dunántúliban** mérséklődött az ipari termelés, amely az utóbbi térségben volt nagyobb mértékű, 2%-os. E változást elsősorban a Somogy megyei (mintegy 5%-os) csökkenés idézte elő, amely azonban már lényegesen kisebb mértékű a 2005. évinél, s 2006-on belül is csupán az első félévet jellemezte a visszaesés, a második félév minden hónapjában növekedést regisztráltak.

Baranya megye ipari termelése 2006-ban – a legalább 5 főt foglalkoztató vállalkozások előzetes telephely szerinti adatai alapján – stagnált, az ezredfordulót követő évek összességében így továbbra is csökkenő trenddel jellemezhetők. Mivel a 2000. év jelentős növekedését 2001-ben nagyfokú, 2004-ben pedig kisebb, de mégis számottevő csökkenés követte, a további években pedig nagyon szerény volt a növekedés mértéke, a termelés volumene 2006-ban még közel 16%-kal volt alacsonyabb a 2000. évinél.

Az ipari termelés alakulása*

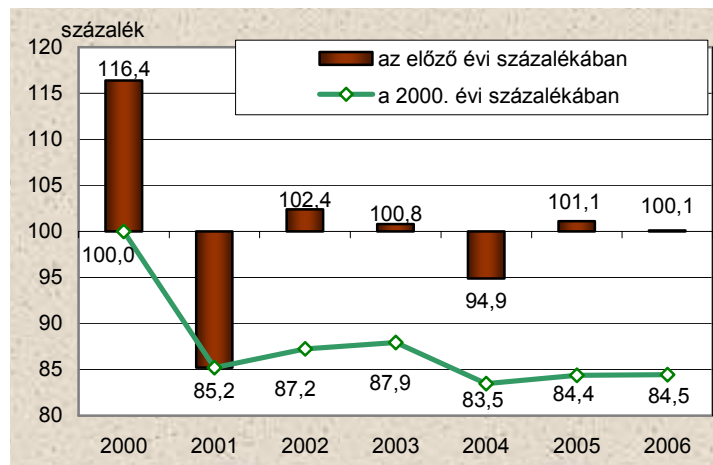

* A legalább 5 főt foglalkoztató vállalkozások telephely szerinti adatai alapján, összehasonlító áron számítva.

A megye ipari bruttó termelési értékének összege 2006-ban 295 milliárd forintot tett ki, a hasonló méretű gazdálkodói kör országos teljesítményének mindössze másfél százalékát. Az **egy lakosra** jutó termelés 741 300 forint volt, az országos átlag (1,9 millió forint) nem egészen négytizede. Ezzel a mutatóértékkel az ország megyéi közül csupán Nógrádot sikerült némileg felülmúlni. A legmagasabb fajlagos termelési értéket produkáló Komárom-Esztergom megye mutatóértéke már csaknem 12-szerese a baranyainak. Mivel a régió másik két megyéje, Somogy és Tolna is meglehetősen hátul helyezkedett el a megyék között a mutatóérték csökkenő sorrendje alapján, a Dél-Dunántúl az egy lakosra jutó ipari termelés országos átlagának 44%-ával (844 400 forinttal) a régiók között az utolsó helyre szorult.

Az ország megyéi közül kevés számút (hatot) találhattunk, ahol a fajlagos mutató értéke országos átlag felett alakult (közülük is háromnak volt nagyfokú előnye), a hét régió közül pedig kettő produkált átlag feletti teljesítményt.

**Az egy lakosra jutó ipari termelés az országos átlag százalékában megyék és régiók szerint,*
2006**

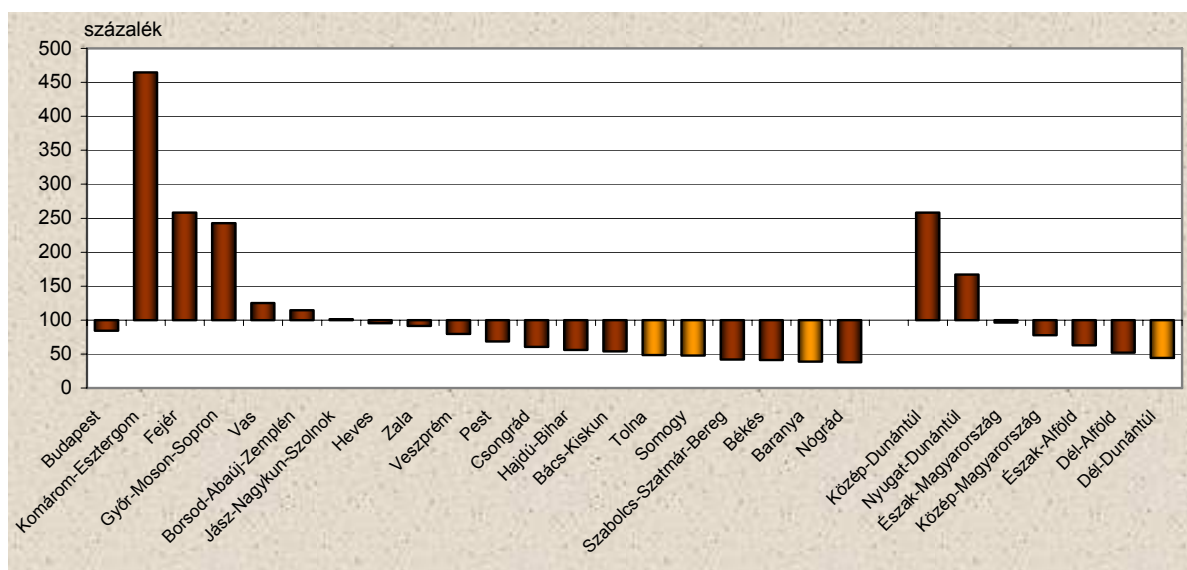

* A legalább 5 főt foglalkoztató vállalkozások telephely szerinti adatai alapján, előzetes évközponti lakónépesség-adatokkal számítva.

A vállalkozások előbbi körénél jelzett stagnálással szemben az ipari termelés szerény növekedését regisztrálták Baranyában a *legalább 50 főt foglalkoztató vállalkozások székhely szerinti adatai alapján*.** Az e körben előállított 269 milliárd forintnyi ipari termelés összehasonlító áron számított értéke 3%-kal volt magasabb az egy esztendővel korábbinál. Mindhárom iparhoz tartozó nemzetgazdasági ág növelte termelését, de a megye ipari összeteljesítménye szempontjából két iparág a meghatározó. Közülük a termelési érték közel 24%-át adó villamosenergia-, gáz-, gőz-, vízellátás termelési volumene 5,5%-kal gyarapodott, a legmeghatározóbb, megközelítően 76%-os részesedésű feldolgozóipar pedig szerényebb mértékben (mintegy 2%-kal) nőtt. A feldolgozóiparon belüli összevont ágazatcsoportok teljesítményváltozásában jelentős különbségek mutatkoztak.

- Három ágazatcsoportban csökkent a termelés volumene, közülük az élelmiszer, ital, dohány gyártása területén mintegy 13%-os, a textil, ruházat, bőrtermék, lábbeli gyártásában 18%-os visszaesést regisztráltak, a szerényebb részesedésű vegyipar teljesítménye pedig csaknem az egy évvel korábbi felére zuhant. E változásokban szerepet játszott felszámolási eljárás, kedvezőtlen piaci hatások miatti létszámcsökkentés, szervezeti változás, de olyan szervezeti összevonás is, amelyben más megyei székhelyű szervezettel történt egyesülés a megyei tevékenység teljes felszámolását eredményezte.
- Az élelmiszeripar után a megyében a második legjelentősebb súllyal bíró feldolgozóipari ágban, a gépiparban 30%-kal nőtt a termelés volumene. Jelentősen bővült ugyanakkor az előbbieken még nem említett feldolgozóipari ágak teljesítménye is, amelyek közül a fa-, papírtermék gyártása, nyomdai tevékenység csaknem 13%-os, a nemfém ásványi termék gyártása 21%-os, a fémalapanyag, fémfeldolgozási termék gyártása 39%-os, a máshova nem sorolt feldolgozóipar – legjellemzőbben a bútorgyártás – 50%-os termelésnövekedést mutatott ki.

** Az ipari teljesítmények (termelés, értékesítés) iparáganként és ágazatonként a legalább 50 főt foglalkoztató vállalkozások székhely szerinti adatai alapján jellemezhetők, az előbbi, a 4 fő feletti kör telephely szerinti adatai ugyanis csak az ipar egészére vonatkozóan állnak rendelkezésünkre.

A termelés fenti növekedése az **alkalmazásban állók** számának – hasonló gazdálkodói körben mért – 6%-os csökkenése mellett valósult meg. Az **egy alkalmazásban állóra jutó termelés** összehasonlítható áron mért értéke így csaknem tíz százalékkal haladta meg az egy évvel korábbit.

Az ipari vállalkozások összes **értékesítési árbevétele** – a legalább 50 főt foglalkoztató szervezetek székhely szerinti adatai alapján – mintegy 360 milliárd forintot tett ki, amely összehasonlítói áron számítva csupán megközelítette az egy évvel korábbit (99,3%). Ezen belül az összes értékesítési árbevétel csaknem 44%-át produkáló villamosenergia-, gáz-, gőz-, vízellátás összehasonlítói áron számított nettó árbevétele 5%-kal elmaradt az egy évvel korábbitól, a feldolgozóiparban ugyanakkor csaknem 3%-os növekedés valósult meg. Az értékesítési irányok közül a nagyobb hányadot képviselő belföldi eladások volumene 8%-kal csökkent, miközben az export 25%-kal növekedett. (Országosan ugyanebben a vállalkozói körben belföldön csaknem 4%-kal, exportban 14%-kal nőtt az értékesítés.) A megye ipari exportja kizárólag a feldolgozóiparhoz kötődött, az egyes ágak nagyon eltérő részesedésével és eredményével. A belföldi eladások jelentősebb hányada viszont az energiaiparból származott, a feldolgozóiparon belül pedig e téren hosszú idő óta az élelmiszeripar tölti be a legnagyobb szerepet. Az egyes feldolgozóipari ágak értékesítési lehetőségei jelentősen eltértek a két értékesítési irányban. Belföldi és exportpiacokon egyaránt csupán három ágazatcsoport tudott növekedést elérni, nevezetesen a nemfém ásványi termék gyártása, a fémalapanyag és fémfeldolgozási termék gyártása, valamint a gépipar, a kedvező exportlehetőségek következtében azonban a fa-, papírtermék gyártása, nyomdai tevékenység, továbbá a máshova nem sorolt feldolgozóipar is növelte összértékesítését.

**Az értékesítés árbevételének néhány jellemzője
iparágak és feldolgozóipari ágazatcsoportok szerint*, 2006**

Nemzetgazdasági ág, feldolgozóipari ágazatcsoport	Belföldi	Export	Összes	Belföldi	Export	Összes	Az export ágazaton belüli ará- nya, %
	értékesítés nettó árbevétele						
	iparon belüli megoszlása, %			indexe ^{a)}			
C Bányászat	0,5	–	0,3	125,8	–	125,8	–
DA Élelmiszer, ital, dohány gyártása	26,9	13,0	23,0	84,2	101,8	86,5	15,7
DB-DC Textilíia, bőrtermékek, lábbeli gyártása	0,4	4,5	1,5	113,9	77,7	82,7	81,1
DD-DE Fa-, papírtérmekek gyártása, nyomdai tevékenység	1,7	9,4	3,9	78,6	137,0	110,7	68,1
DF-DH Vegyipar	0,9	3,0	1,5	35,9	86,9	53,2	55,5
DI Nemfém ásványi termékek gyártása	6,5	1,8	5,2	116,4	120,7	116,8	9,9
DJ Fémalapanyag, fémfeldol- gozási termék gyártása	1,2	2,6	1,6	159,4	116,9	136,6	45,8
DK-DM Gépipar	1,4	62,9	18,6	102,7	137,3	134,9	94,6
DN Máshova nem sorolt feldolgozóipar	0,1	2,8	0,9	72,7	170,3	150,3	90,1
D Feldolgozóipar	39,1	100,0	56,1	87,1	124,9	102,6	49,8
E Villamosenergia-, gáz-, gőz-, vízellátás	60,4	–	43,5	95,1	–	95,1	–
C-E IPAR ÖSSZESEN	100,0	100,0	100,0	91,9	124,9	99,3	27,9

* A legalább 50 főt foglalkoztató vállalkozások székhely szerinti adatai alapján.

a) Összehasonlítói áron számítva, előző év = 100,0%

Az értékesítésen belül 2006-ban kialakult csaknem 28%-os **exportarány** magasabb volt ugyan az egy évvel korábinál, az országosan a legalább 50 főt foglalkoztató vállalkozói körre jellemző csaknem hattizedes, illetve a dél-dunántúli 43%-os arányszámtól azonban jócskán elmaradt. A baranyai kiviteli hányad a régión belül az országosan is legalacsonyabb tolnait (21%), a régió kívüli megyék közül pedig csupán a csongrádit (27,3%) múlta felül. A feldolgozóipari ágazatcsoportok közül a megyében az ipari export több mint hattizedét teljesítő gépiparban volt a legmagasabb az exporthányad (csaknem 95%).

4. Építőipar

Az építőipari termelés 2006-ban **országosan** lényegesen kedvezőtlenebbül alakult, mint az azt megelőző esztendőben. Az építőipari vállalkozások teljes körére számítva a termelés összehasonlító áron számított értéke 1,6%-kal elmaradt a 2005. évitől, ezen belül a legalább 5 főt foglalkoztatók körében 1,6%-os növekedés következett be.

A Dél-Dunántúl építőipari termelésének 4,5%-os gyarapodása is szerényebb volt, mint egy évvel korábban (14%)*. A régió három megyéje közül Baranya teljesítménye javult legélénkebben, Somogy megyében viszont mintegy 6%-os mérséklődést regisztráltak.

Baranya megye építőipari termelése 2006-ban – a legalább 5 főt foglalkoztató vállalkozások székhely szerinti adatai alapján – 34,1 milliárd forintot tett ki, az országos termelési érték 2,3%-át. A termelés összehasonlítható áron számított értéke 12,7%-kal nőtt, ami ugyan elmaradt az egy évvel korábbi erőteljes növekedéstől, az ország megyéi között azonban ez így is a harmadik legmagasabb mérték volt. Nem volt lényeges különbség az egyes építménycsoportok teljesítményének változásában: az épületek építése mintegy 13%-kal bővült, az egyéb építmények építésében 11%-os volumen-növekedés következett be. A baranyai építőipari szervezetek körében az épületek építésének aránya az összes építőipari teljesítményen belül meglehetősen magas, 2006-ban mintegy 66% volt, az ország megyéi között a legmagasabbak egyike. (Ez azonban jelzi azt is, hogy a megye építőipari szervezetei között alacsony a részvétel az egyéb építménytípusok – pl. út-, autópálya-építés – jelentősebb projektjeiben.)

A viszonylag jelentős növekedés ellenére sem áll előkelő helyen a megye az építőipari teljesítmény fajlagos mutatója tekintetében. **Az egy lakosra jutó 85 700 forintnyi termelési érték** nem egészen hattizedét tette ki az országos átlagnak (146 000 forint), amellyel az ország 19 megyéje csökkenő rangsorában (Budapestet figyelmen kívül hagyva) a 13. helyet foglalta el.

Az építőiparban nagy a fővárosi székhelyű szervezetek teljesítményének aránya, ezért ott a fajlagos mutató értéke is meglehetősen magas, az egy lakosra jutó építőipari termelés 2006-ban 2,4-szerese volt az országos átlagnak.

A régió megyéi közül Tolna a Baranyát megelőző, Somogy pedig a 16. helyet foglalta el a mutatóérték országos rangsorában, a Dél-Dunántúl 84 800 forintot kitevő átlaga pedig a legalacsonyabb volt az ország régiói között.

* Az építőipar tevékenységével összefüggő jellemzők területi szinten – tehát a megyék és régiók vonatkozásában – a legalább 5 főt foglalkoztató vállalkozásokra vonatkoznak, székhely szerinti számbavétellel.

Nagymértékű növekedés mutatható ki az építőipari szervezetek 2006. év végi **rendelésállományában**. A nyilvántartott 7,8 milliárd forintnyi szerződésállomány összehasonlító áron számított értéke több mint 50%-kal haladta meg az egy esztendővel korábbit, amelyen belül az épületek építésére 35%-kal, az egyéb építmények építésére 64%-kal nőtt a nyilvántartott rendelések értéke. Ez megfelelő alapot teremthet az építőipari szervezetek idei évindulásához.

5. Kiskereskedelem és vendéglátás

Magyarországon 2006. december 31-én 165 649 kiskereskedelmi egység működött, ebből 65 689 egyéni vállalkozási formában. A kiskereskedelmi üzletek száma 0,7%-kal (1092-vel) csökkent. Az egyéni vállalkozások által működtetett egységek száma 5%-kal (3481-gyel) volt kevesebb, mint 2005 decemberében. 2006-ban az év végén a hazai kiskereskedelmi üzletek 11,6%-a működött a dél-dunántúli régióban. A régió egészében működő 17 497 kiskereskedelmi egység 43%-át (7518) egyéni vállalkozók működtették. A kiskereskedelmi üzletszám az országoshoz hasonlóan változott. A kiskereskedelmi egységek száma 1,7%-kal csökkent, ezen belül az egyéni vállalkozók által működtetett egységeké jelentősebb mértékben 6,2%-kal esett vissza. A régió megyéi közül Somogyban a másik két megyéhez viszonyítva jelentősebb volt a kiskereskedelmi üzletek számának csökkenése.

Baranya megyében 2006. december 31-én 6483 **kiskereskedelmi üzlet** működött, amelyből 2430-at egyéni vállalkozók üzemeltettek. A kiskereskedelmi üzletek száma 0,9%-kal, az egyéni vállalkozók által üzemeltetetté 6,4%-kal csökkent. A csökkenés egyaránt jellemezte az élelmiszer és a nem élelmiszer jellegű üzleteket, de nem érintette a járműszaküzleteket és üzemanyagtöltő állomásokat.

Magyarországon 2006. december 31-én 56 494 vendéglátóhely működött, 200-zal több mint 2005 végén. Miközben a vendéglátóhelyek száma számottevően nem változott, az üzemeltetők összetétele módosult. Az egyéni vállalkozók által üzemeltetett egységek száma a 2005. év végi 27 583-ról 2006 végére 26 462-re csökkent. A társas vállalkozások által működtetett egységek száma 26 560-ról 27 674-re nőtt. A Dél-Dunántúlon – hasonlóan az országoshoz – a vendéglátóhelyek száma lényegében nem változott. 2006 végén 6610 vendéglátóhely rendelkezett működési engedéllyel, míg egy évvel korábban 6628. Az egyéni vállalkozók által működtetett egységek száma 3510-ről 3379-re csökkent, míg a társas vállalkozásoké 2834-ről 2919-re nőtt.

Baranya megyében 2006. december 31-én 2313 **vendéglátóhely** működött, közel félszázzal több mint egy évvel korábban. Az egyéni vállalkozók által üzemeltetett egységek száma 1087-ről 1067-re csökkent, míg a társas vállalkozások 1047 helyett 1090-et működtettek.

6. Kereskedelmi szálláshelyek

Az elmúlt évben a **hazai** kereskedelmi szálláshelyeken 6,97 millió vendéget és 19,04 millió vendégéjszakát regisztráltak. A vendégek száma 2005-höz képest 1,3%-kal, a vendégéjszakáké 3,5%-kal esett vissza. Ennél jelentősebb visszaesés jellemezte a külföldi vendégforgalmat. A hazánkba érkező külföldi vendégek száma 2005-ben 3,45 millió volt, számuk 2006-ra 3,25 millióra mérséklődött, amely 5,8%-os visszaesést jelentett. A külföldi vendégek által eltöltött vendégéjszakák száma ennél jelentősebb mértékben 8,8 %-kal csökkent (10,78 millióról 9,83 millióra). A visszaesés – január kivételével – az év minden hónapjára jellemző volt. Az Európai Unió országaiból érkezett vendégek 11%-kal kevesebb vendégéjszakát tölthetnek el a kereskedelmi szálláshelyeken, mint egy évvel korábban. A kedvezőtlen külföldi vendégforgalom alakulását valamelyest ellensúlyozta a hazai vendégkör bővülése. A belföldi vendégek száma 3%-kal, az általuk eltöltött vendégéjszakák száma 2,8%-kal bővült 2005-höz képest.

A kereskedelmi szálláshely típusok közül a szállodák vendégeinek száma alig érezhetően (0,2%-kal) emelkedett, míg a vendégéjszakák száma 1,5%-kal csökkent. Az éves átlagos szobakihasználtság lényegesen nem változott 2006-ban. A panziók esetében a visszaesés jelentősebbnek bizonyult, a vendégforgalom 7,1%-kal, a vendégéjszakák száma 7,8%-kal maradt el a 2005-ös bázisához képest.

2006. január–decembere között a hazai kereskedelmi szálláshelyek 228 milliárd forint bruttó árbevétel érték el, ami folyóáron 5%-os növekedésnek felel meg, miközben a szálláshely–szolgáltatás területén 6%-os áremelkedés történt.

A **dél-dunántúli régióban** a vendégek száma alig, a vendégéjszakáké 3,6%-kal csökkent az elmúlt évben. Különösen a külföldi vendégforgalom csökkenésére hívnánk fel a figyelmet, amely 16,2%-kal maradt el 2005 adatához képest. Mindez alapvetően Somogy megye és azon belül a Balaton-part visszaesésének tudható be. 2006-ban 23,2%-kal kevesebb külföldi vendéget regisztráltak Somogy megyében, és a hozzájuk köthető vendégéjszakák száma is jelentős mértékben, 17,4%-kal visszaesett. A belföldi vendégforgalom a régió egészét tekintve kedvezően alakult. A vendégek száma 5,6%-kal, a vendégéjszakáké 2,8%-kal emelkedett. Míg a hazai vendégek által eltöltött vendégéjszakák száma a régió mindhárom megyéjében – eltérő mértékben – emelkedett, a belföldi vendégek száma Baranyában csökkent.

2006-ban **Baranya megyében** a kereskedelmi szálláshelyek vendégeinek száma 257 ezer, a vendégéjszakáké 619 ezer volt. A vendégforgalom 1,1%-kal maradt el az előző évhez képest, míg a vendégéjszakák száma 0,8%-kal mérséklődött. A külföldi vendégek száma kismértékben nőtt (1,1%), míg a belföldieké ugyancsak kismértékben csökkent (1,6%).

Az egyes kereskedelmi szállástípusok fontosabb adatai Baranya megyében 2006

Megnevezés	Vendég	Ebből: külföldi	Vendég- éjszaka	Ebből: külföldi	Férőhely kihasz- náltság (%)	Egy vendég- éjszakára jutó bruttó szállásdíj (forint)	Bruttó szállásdíj bevétel, ezer Ft
Szálloda	125 330	33 644	315 214	118 311	31,3	5 739	1 808 966
Panzió	61 830	9 561	137 835	31 290	20,6	4 500	620 256
Turistaszállás	26 428	1 324	48 439	3 058	29,4	2 153	104 268
Ifjúsági szálló	23 121	621	56 847	3 382	33,7	1 557	88 484
Üdülőház	14 375	877	37 147	3 232	24,4	2 289	85 041
Kemping	5 769	2 911	23 312	14 763	4,3	1 299	30 290
Mindösszesen	256 853	48 938	618 794	174 036	22,9	4 424	2 737 305

A szállástípusok közül a szállodai vendégek száma meghaladta a 125 ezret, amely 12,8%-kal volt magasabb mint egy évvel korábban. A vendégéjszakák száma 10,5%-kal emelkedett az előző évhez képest. Ez annál is inkább kedvező fejlemény, mert a megye kereskedelmi vendégeinek közel fele szállodai vendég. Itt azonban fontos kiemelni, hogy csak a három vagy a négy csillagos szállodai egységek adatai alakultak kedvezően, míg az alacsonyabb színvonalú szolgáltatást nyújtóké jelentősen visszaesett.

A panzióvendégek száma 2006-ban közel 62 ezer volt, amely az összes kereskedelmi szálláshelyen regisztrált vendég negyedét tette ki (24,1%). A vendégszám 2005-höz képest 6,4%-kal csökkent és ehhez hasonló mértékű visszaesés történt a vendégéjszakák számában is.

Az egyéb kereskedelmi szálláshelyek (turistaszálló, ifjúsági szálló, üdülőtábor, kemping) vendégeinek száma közel 70 ezer volt. Valamennyi említett szálláshelytípusban egyaránt csökkent a vendégek és a vendégéjszakák száma.

A megye kereskedelmi szálláshelyein a férőhelyek kapacitáskihasználtsága az év egészében 22,9% volt, amely 13,4%-kal volt magasabb az előző évinél. A szállodai férőhelyek kapacitáskihasználtsága 31,3%-os, a panzióké 20,6%-os volt.

Baranya megyébe 2006-ban 49 ezer külföldi vendég érkezett, akik 174 ezer vendégéjszakát tölthettek el. A külföldi vendégek száma mérsékelten emelkedett, de a vendégéjszakák számában jelentősebb megtorpanás, mintegy 4,9%-os visszaesés történt. Az átlagos tartózkodási idő 2006-ban 3,6 nap volt, míg egy évvel korábban ennél valamivel magasabbat (3,8) regisztráltak. Összességében több, de rövidebb ideig itt tartózkodó külföldi vendég jellemezte a megye idegenforgalmát. A szállástípusok közül a szállodák által fogadott külföldi vendégek száma bővült tavaly óta, miközben a panziókban és az alacsonyabb szolgáltatást nyújtó kereskedelmi szálláshelyeken jelentős visszaesés történt.

A külföldi vendégek közül legnagyobb számban érkező német turisták száma 6,5%-kal csökkent, az osztrákoké nem változott, míg a cseh vendégek száma több mint harmadával (34,2%) növekedett, ezzel a megyébe látogató külföldi vendégek közül a németek után a második legjelentősebb vendégkört alkották.

Baranya megye kereskedelmi szálláshelyeinek bruttó szállásdíjbevétele 2,74 milliárd forint volt, amely 16,5%-kal haladta meg az előző év bevételét. Figyelembe véve a szálláshely szolgáltatásban tapasztalt éves inflációs rátát (6%), reálértéken is jelentős növekedésről beszélhetünk. Az elmondottakat ki kell egészíteni azzal, hogy a növekedés kifejezetten a szálloda típusú szálláshelyeknek volt köszönhető.

A kereskedelmi szállások vendégeinek túlnyomó része a megyeszékhelyet és Harkányt látogatta az elmúlt év során is. E két település a megye vendégeinek és vendégéjszakáinak valamivel több mint hét tizedét (71,7 illetve 72,7%) fedte le. Pécssett mind a vendégek, mind a vendégéjszakák száma csökkent, míg Harkányban mindkét mutató javult. Harkány esetében a belföldi vendégkör bővülését a külföldiek hasonló mozgása nem kísérte. A döntően szezonális jellegű idegenforgalmi település Orfű vendégforgalmi adatai 2005-höz képest felemásan alakultak, miközben a vendégek száma mérsékelten nőtt, az általuk eltöltött vendégéjszakák száma jóval tetemesebb mértékben csökkent. A regisztrált vendégéjszakák száma négy további településen (Komló, Bikal, Villány, Szigetvár) haladta meg a tízezret. Szigetvár kivételével valamennyi esetben javulásról beszélhetünk. A megye kereskedelmi szállásainak vendégkörére továbbra is rövid idejű tartózkodás jellemző, átlagosan kevesebb mint 2,5 nap. A felsorolt településeken az átlagos tartózkodási idő 1,3–4,1 nap között szóródott. A leghosszabb tartózkodás Harkány (4,1) és Orfű (2,9), a legrövidebb Villánykövesd és Villány vendégeit jellemezte (1,3–1,4).

A jelentősebb idegenforgalmú települések vendégforgalma
2006

Megnevezés	Vendég			Vendégéjszaka		
	külföldi	belföldi	összesen	külföldi	belföldi	összesen
Pécs	29 083	108 071	137 154	63 156	192 522	255 678
Harkány	13 007	33 991	46 998	90 349	103 737	194 086
Orfű	694	12 926	13 620	4 605	34 541	39 146
Komló (Sikonda)	270	7 368	7 638	621	18 686	19 307
Bikal	358	10 415	10 773	934	18 005	18 939
Villány	1 159	9 182	10 341	1 812	13 028	14 840
Szigetvár	1 454	3 328	4 782	4 345	6 189	10 534
Mohács	976	2 564	3 540	2 493	6 677	9 170
Siklós	180	2 471	2 651	274	4 678	4 952
Pécsvárad	22	2 203	2 225	76	4 764	4 840
Abaliget	–	1 756	1 756	–	3 943	3 943
Villánykövesd	261	1 707	1 968	420	2 216	2 636
Baranya megye	48 938	207 915	256 853	174 036	444 758	618 794

előző év=100%

Pécs	104,5	95,7	97,4	108,1	96,2	98,9
Harkány	99,0	105,8	103,8	90,9	116,2	102,9
Orfű	57,5	105,6	101,3	49,3	104,7	92,5
Komló (Sikonda)	104,2	111,7	111,4	87,5	105,8	105,1
Bikal	120,9	108,1	108,5	127,6	106,9	107,8
Villány	126,1	118,1	119,0	123,6	114,6	115,6
Szigetvár	133,5	88,5	98,6	120,1	69,7	84,3
Mohács	89,1	75,9	79,1	108,1	112,7	111,4
Siklós	105,3	94,5	95,2	73,5	95,1	93,6
Pécsvárad	51,2	129,4	127,5	111,8	145,4	144,7
Abaliget	–	111,6	110,3	–	95,6	92,9
Villánykövesd	61,4	84,0	80,1	61,0	82,4	78,0
Baranya megye	101,1	98,4	98,9	95,1	100,9	99,2

7. Gazdasági szervezetek

Magyarországon 2006 végén 1 millió 276 ezer gazdasági szervezetet tartottak nyilván, csaknem 2%-kal kevesebbet az egy esztendővel korábbinál. Országosan a szervezetek négytizedét kitevő társas vállalkozások száma 3%-kal gyarapodott, s hasonló mértékű bővülést regisztráltak a 6%-os arányú nonprofit szervezetek körében is. A csaknem 53%-ot képviselő egyéni vállalkozások száma viszont közel 6%-kal csökkent. A gazdasági szervezetek, s azon belül a vállalkozások számának csökkenése Pest megyét kivéve minden megyében és régióban jellemző volt.

A **Dél-Dunántúl** szervezetszámának változása nem tért el lényegesen az országostól. A térségben bejegyzett csaknem 116 100 gazdasági szervezet 3%-kal volt kevesebb mint a 2005. év végén nyilvántartottak. Ezen belül az országosnál lényegesebb alacsonyabb hányadot, háromtizedet képviselő társas vállalkozások, illetve a közel 7%-os részarányú nonprofit szervezetek száma egyaránt 2,5%-kal nőtt, a több mint hattizedet kitevő egyéni vállalkozásoké ugyanakkor mintegy 6%-kal megcsappant. A régió megyéi közül Somogyban a legmagasabb, Baranyában a legalacsonyabb az egyéni vállalkozások aránya, de mindhárom megyében lényegesen magasabb az országos átlagnál. (A fővárosban ugyanis a megyékre jellemzőnél jócskán nagyobb arányban vannak bejegyezve a társas, s ritkábban az egyéni vállalkozások.)

A **Baranya megyében** a 2006. év decemberének végén nyilvántartott gazdasági szervezetek száma 48 315 volt, 2,5%-kal kevesebb az egy évvel korábbinál. Ezen belül a vállalkozások száma (44 272) csaknem 3%-kal csökkent, a társas vállalkozások számának 2,5%-os növekedése, s az egyéni vállalkozások számának 6%-os csökkenése következett. Ez utóbbiakon belül is a több mint hattizedet képviselő vállalkozói igazolvánnyal rendelkezők száma fogyatkozott meg nagyobb mértékben, 8%-kal. (Meg kell jegyezni, hogy a megszüntetett egyéni vállalkozások nem minden esetben tűnnek el a gazdasági életből, gyakran valamely társas működési formát választva tovább tevékenykednek, tehát ezek a döntések is benne foglaltatnak a gazdálkodási formák szerinti előbbiekben jelzett átrendeződésben.) A nonprofit szervezetek száma tovább gyarapodott (a megyében 2,3%-kal) az egy év előttihez viszonyítva.

A gazdasági szervezetek meghatározó hányada, a megyében 2006 végén csaknem 92%-a vállalkozás volt. **Nemzetgazdasági ágak szerint** az egyéni és a társas vállalkozások is az ingatlanügyletek, gazdasági szolgáltatás, illetve a kereskedelem, javítás területére voltak bejegyezve legnagyobb számban. Viszonylag jelentős számú vállalkozást tartanak nyilván továbbá az iparban, az építőiparban és a mezőgazdaságban is.

A vállalkozások száma nemzetgazdasági ágak szerint,
2006. december 31.

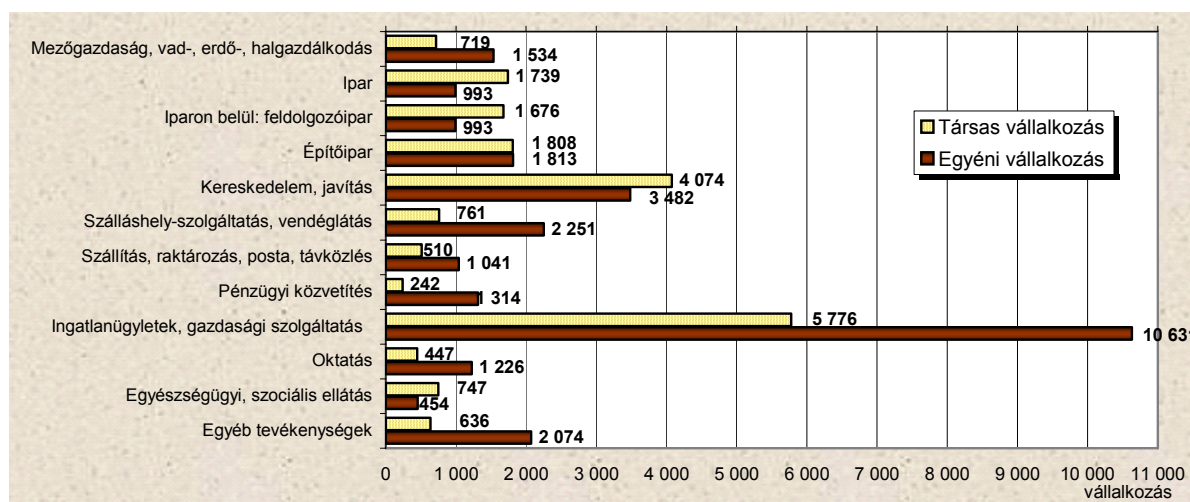

A **2006. évi változásokat vizsgálva** megállapítható, hogy a vállalkozások száma csaknem minden gazdasági ágban csökkent, kivételként a pénzügyi közvetítés, az oktatás, az egészségügyi, szociális ellátás, valamint a rendkívül alacsony vállalkozásszámú villamosenergia-, gáz-, gőz-, vízellátás említhető. Ezen belül az egyéni vállalkozások számában általános csökkenés következett be (egyedül a pénzügyi közvetítést jellemezte stagnálás). A társas vállalkozások száma ugyanakkor a nemzetgazdasági ágak többségében növekedett, e téren a feldolgozóipar, a kereskedelem, javítás, és a nagyon kis vállalkozásszámú bányászat említhető kivételként. (A feldolgozóipari mérséklődésben székhely-áthelyezések és szervezeti összevonások közrejátszottak.)

Baranya megyében az év végén 956 gazdasági szervezet állt **felszámolási eljárás vagy végelszámolás** alatt. Közöttük 14 nonprofit szervezetet találhattunk, legnagyobb hányaduk viszont (szám szerint 942) társas vállalkozás volt, az összes nyilvántartott társas vállalkozásnak több mint 5%-a. Az eljárások többsége, csaknem héttizede valamely jogi személyiségű (legjellemzőbben kft.) formában bejegyzett szervezetet érintett.

8. Beruházás

A beruházási teljesítmények összehasonlítható áron számított értéke **országosan** 2006-ban 2%-kal elmaradt a 2005. évitől.

A **dél-dunántúli** székhelyű gazdasági szervezetek 2006-ban a megfigyelt körben* 168 milliárd forintnyi új beruházást valósítottak meg, a hasonló gazdálkodói kör országos teljesítményének 5,2%-át. A régió beruházásainak 45%-a baranyai, egyharmada somogyi, 22%-a tolnai székhelyű szervezethez kötődött. Az egy lakosra jutó 173 500 forint beruházási teljesítményérték 54%-a volt az országos átlagnak (319 200 forint). A fajlagos mutató értéke a régió megyéi közül Baranyában közel a hattizedét, Somogyban az 53%-át, Tolnában nem egészen a felét érte el az országos átlagnak, s az ország 19 megyéjének csökkenő sorrendjében egymást követően a 11., a 12., illetve a 13. helyen álltak. A nem túl előkelő helyezések ellenére az egy lakosra jutó beruházások értéke alapján a Dél-Dunántúl a hét régió között az 5. helyen állt, az Észak-, illetve a Dél-Alföldi térség előtt.

A **Baranya megyei** gazdasági szervezetek 2006. évi beruházási teljesítményértéke 75 milliárd forint volt, az országos teljesítmények 2,3%-a. A megye egy lakosára 188 500 forint teljesítményérték jutott, amely az országos átlagtól mért 40%-os elmaradás mellett az ország megyéire számított átlagtól is (9%-kal) elmaradt.

Akárcsak az építőipar területén, a beruházásoknak is általában jelentős hányada kötődik a fővárosi székhelyű szervezetekhez, 2006-ban a megyeihez hasonló gazdálkodói kör országos beruházásainak 46%-át valósították meg Budapesten bejegyzett szervezetek. Az egy lakosra jutó beruházások értéke így ott bizonyult a legmagasabbnak. A megyék közül csak kettőben (Komárom-Esztergomban, illetve Győr-Moson-Sopronban) sikerült felülmúlni, továbbá Fejér megyében megközelíteni az országos átlagot. Az ezek után következő megyék már legfeljebb az országos mutatóérték 78%-ával rendelkeztek, a sort záró Szabolcs-Szatmár-Bereg megye 34%-os arányszámot ért el. A régiók közül csupán Közép-Magyarország mutatóértéke volt magasabb az országos átlagnál.

A beruházási teljesítmények egy lakosra jutó értéke megyék és régiók szerint *, 2006

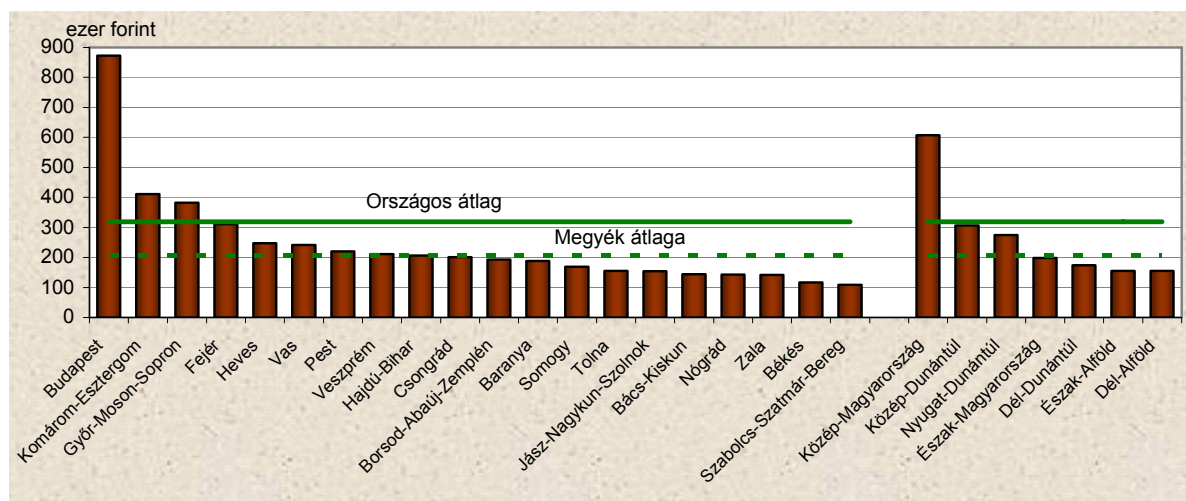

Baranya megye beruházásaiban **ágazati** szempontból az ipar állt az élen, 2006-ban a megyei székhelyű szervezetek által megvalósított beruházási teljesítmények 46%-a kötődött e területhez. Azon belül is a feldolgozóipar volt a legmeghatározóbb a megyei beruházási teljesítmények háromtizedével, amelyet elsősorban az élelmiszeripari és a

* A megfigyelt gazdálkodói kör, amellyel megyei és regionális szinten adatokat közlünk, a legalább 5 főt foglalkoztató vállalkozások, létszámhatár nélkül a költségvetési szervezetek, illetve a megfigyelt nonprofit szervezetek, székhely szerinti számbavétellel.

gépipari fejlesztések határoztak meg. Mind az ipar egészének, mind azon belül a feldolgozóiparnak nőtt a részesedése a megyei beruházásokon belül az egy évvel korábbihoz viszonyítva, akárcsak az előbb megemlített két legnagyobb beruházó feldolgozóipari ágazatcsoporté. A villamosenergia-, gáz-, gőz-, vízellátás ugyancsak jelentősnek mondható 16%-os részesedése viszont némileg mérséklődött. A további termelő ágak közül a mezőgazdaság, vad-, erdő-, halgazdálkodás 11%-os részesedése valamelyest alacsonyabb, az építőiparé magasabb az egy évvel előbbinél. A szolgáltató ágak 2006-os megyei beruházási teljesítményeken belüli 34%-os részesedése mintegy 5 százalékponttal alacsonyabb volt, mint az azt megelőző esztendőben, főként a kereskedelem, az oktatás, az egészségügy, szociális ellátás, továbbá az egyéb közösségi, személyi szolgáltatás területeinek csökkenő lehetőségei következtében.

A nemzetgazdasági ágak és egyes feldolgozóipari ágak részesedése a beruházási teljesítményekből, 2006

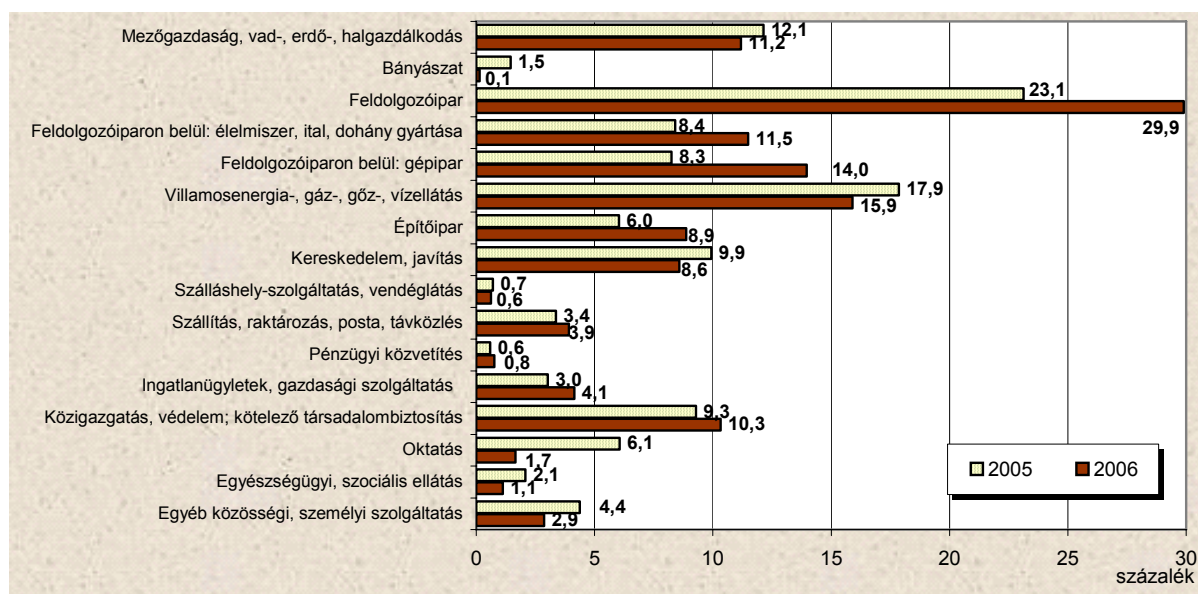

A beruházások **anyagi-műszaki összetétele** 2006-ban nem változott lényegesen az egy évvel korábbihoz viszonyítva. A teljesítményérték közel felét (49%-át) az épületek és egyéb építmények építése tette ki. Belföldi gépekre és járművekre a fejlesztések 27%-át, import gépekre és járművekre 21%-át fordították, egyéb beruházásokba (ültetvény, erdő, tenyész- és igásállat, föld, telek, stb.) pedig összesen 3%-ot investáltak.

9. Népeség, népmozgalom

Az elmúlt év során **országos** átlagban emelkedett a születések száma, a halálozásoké pedig számottevő mértékben csökkent. Némileg többen kötöttek házasságot, mint egy évvel korábban. Az előzetes adatok szerint 2006-ban 99 850 gyermek született, közel 2360-nal, azaz 2,4%-kal több mint egy évvel korábban. Az év folyamán 131 500 lakos hunyt el, ez 3,1%-os, mintegy 4200 fős csökkenést jelent az előző évihez viszonyítva. A születésszám emelkedése és a halálozások csökkenése jelentősen mérsékelte a népességfogyás ütemét. A 2005. évi 38 236-tal szemben 2006-ban 31 650 fővel csökkent a népesség száma a születések és halálozások különbözetéből adódóan. Az ország lakossága a nemzetközi vándorlás becsült értékeinek pozitív egyenlege következtében ténylegesen ennél kisebb mértékben, mintegy 13 000 fővel lett kevesebb, így az időszak végén 10 064 ezer fő volt.

A **Dél-Dunántúl** egészét tekintve a demográfiai folyamatok az országosnál kedvezőtlenebbül alakultak. A születések számának növekedése nem érte el az egy százalékot. A halandóság javult ugyan, de az országos átlagnál kisebb mértékben, ebből adódóan a természetes fogyás is kevésbé mérséklődött. A régióban nem gyarapodott a házasságkötések száma, valamint romlott a csecsemőhalandóság.

A demográfiai folyamatok többsége az országoshoz hasonlóan Baranya megyében is kedvező irányban változott 2006-ban. Növekedett az élveszületések, ugyanakkor mérséklődött a halálozások száma, ebből adódóan a természetes fogyás számottevően csökkent. Gyarapodott a házasságkötések, ugyanakkor azonban a válások száma is, a csecsemőhalandóság valamelyest kedvezőtlenebbé vált.

A 2006. évi előzetes adatok szerint Baranya megyében 3800 gyermek látta meg a napvilágot, ez az országos átlagot meghaladó mértékű 3,5%-os növekedést jelent (a régió másik két megyéjében csökkent az **élveszületések** száma). Baranyában az elmúlt évben 9,5 élveszületés jutott 1000 lakosra, amely a növekedés ellenére is elmarad az országos átlagtól (9,9 ezrelék).

További kedvező fejlemény a **halálozások** számának fogyatkozása. A megyében 2006 folyamán 5200 lakos hunyt el, 2,5%-kal kevesebben, mint egy évvel korábban. Ebben az időszakban 1000 lakosra 13,1 halálozás jutott, amely megfelel az országos átlagnak, a régió három megyéje közül pedig a legalacsonyabb érték. Az emelkedő születésszám és a javuló halandóság együttes hatására mérséklődött a népességcsökkenés üteme. A születések és a halálozások negatív egyenlegeként 2006-ban 1400 fővel fogyatkozott a megye lakossága, ez mindössze 84%-a az egy évvel korábbinak.

Baranya népességének csökkenését a természetes fogyáson túl hosszú ideje az elvándorlás is fokozza. Ez a folyamat az elmúlt évben megtört, hiszen a **belföldi vándorlás** különbözeteként 2006-ban 50 fővel gyarapodott a megye lakossága (utoljára 1994-ben fordult elő, hogy a megye migrációja pozitív egyenleggel zárult). Ha ehhez még hozzáadjuk a nemzetközi vándorlásból származó 350 fős nyereséget, Baranya népessége ténylegesen „mindössze” 1000 fővel lett kevesebb, 2006 végén az előzetes adatok szerint 397 000 főt tett ki.

A házassági kedv 2006-ban az országoshoz hasonlóan Baranyában is valamelyest élénkült. Az év során a megyében regisztrált 1750 **házasságkötés** 1,6%-kal meghaladta az egy évvel korábbi (országosan ettől elmaradó mértékű 0,6%-os növekedés következett be). Ezzel egyidejűleg 1100-ra emelkedett a **válások** száma, amely több mint 4%-os növekedést jelent az előző évhez viszonyítva. A házasságok mérlege továbbra is kedvezőtlen, 2006-ban 100 megkötött házasságra 63 válás jutott. Baranya megyében a házasságkötések 1000 lakosra jutó száma megegyezett az országos átlaggal (4,4), a válásokra vonatkozó hasonló mutató 2,8 ezrelékes megyei értéke ugyanakkor számottevően meghaladta az országos átlagot (2,4), a baranyainál magasabb arányszám a megyék közül csupán Tolnában mutatkozott (2,9).

A 2005. évi javulás után 2006-ban kismértékben romlott a **csecsemőhalandóság**, az év során 20 gyermek hunyt el egyéves kora betöltése előtt, szemben az egy évvel korábbi 18-cal. A megyében regisztrált 5,3 ezrelékes csecsemőhalandóság így is kedvezőbb az országos átlagnál (5,7 ezrelék).

A főbb népmozgalmi események számának alakulása Baranya megyében

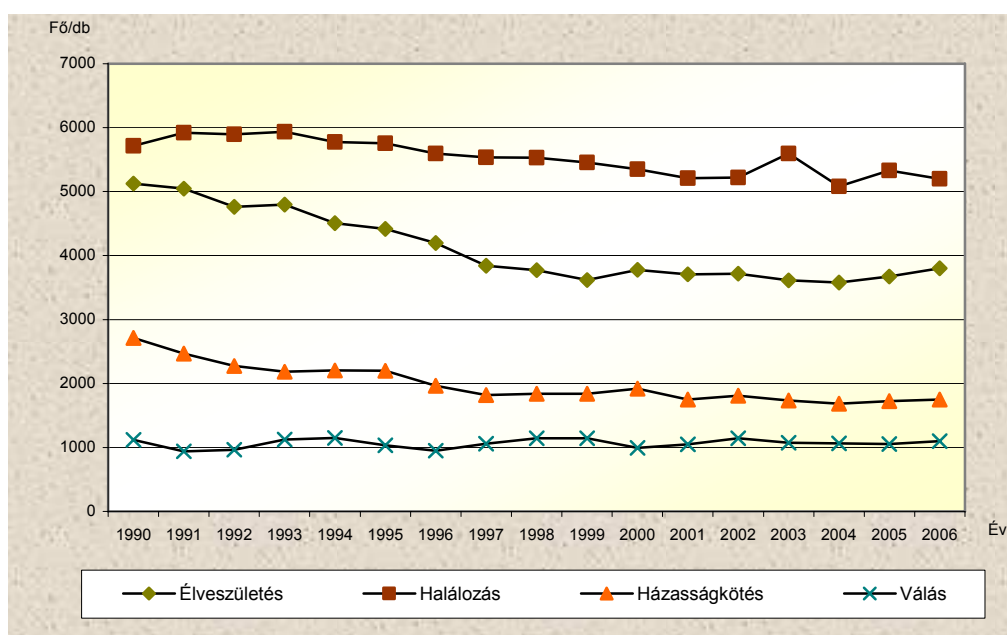

10. Foglalkoztatottság, keresetek

A KSH munkaerő-felmérésének adatai szerint tavaly év végén az ország 15–74 éves népességén belül mintegy 4,2 millió főt tett ki a gazdaságilag aktív népesség száma, ami az egy évvel korábbi 54,7%-kal szemben 55,3%-os aktivitási aránynak felelt meg. A foglalkoztatási ráta 51,2%-os volt, a munkanélküliség pedig 7,5%-ot ért el.

Baranya megyében 2006. év végén a 15–74 éves lakosok közül mintegy 156 700 fő tartozott a **gazdaságilag aktív népesség** körébe. Számuk – az országos növekedéssel szemben – az egy évvel korábbihoz képest 2%-kal fogyott. A megfelelő korcsoportba tartozó népességhez viszonyított arányuk a 2005. év végi 51,9-ről 51,1%-ra esett vissza, miközben az ország egészében – az eleve is nagyobb aktivitási színtről – valamelyest tovább emelkedett.

A gazdaságilag aktív népességén belül a **foglalkoztatottak** száma 144 700, a munkanélkülieké 12 000 főt tett ki. Előbbiek nagyjából annyian voltak jelen a tavalyi esztendő végén is a munkaerőpiacon, mint egy évvel azelőtt, utóbbiak tábora viszont azóta jelentősen (20%-kal) megcsappant. (Megjegyzendő, hogy országosan mindkét réteg szélesebbé vált, közülük a munkanélkülieké viszonylag számottevő mértékben, 3,1%-kal gyarapodott.) Mindezek következtében a foglalkoztatási arány a vizsgált időszak alatt a megyében lényegében nem változott, a vizsgált években 47,1–47,2% körül alakult. Ezzel szemben a **munkanélküliségi** ráta az egy évvel korábbi 9,4%-ról 7,7%-ra mérséklődött. A fentiek nyomán Baranya megyének az ország egészéhez viszonyított helyzete némiképp módosult. A foglalkoztatási arányt illetően a megye hátránya kissé fokozódott, a baranyai ráta ugyanis 2005-ben 3,6 százalékponttal, 2006-ban pedig már 4,0 százalékponttal maradt el az országos átlagtól. A munkanélküliséget tekintve azonban kedvezőtlen pozíciója valamelyest javult. Ezt tükrözi, hogy a megyében egy évvel korábban még 2,1 százalékponttal, tavaly év végén viszont már csak 0,2 százalékponttal volt magasabb a munkanélküliségi ráta, mint országosan.

A legalább 5 fős vállalkozásoknál és a költségvetési intézményeknél alkalmazásban állók száma a nemzetgazdaságban 2006-ban átlagosan 2 millió 790 ezer volt, közel annyi mint egy évvel korábban. Országosan a bruttó átlagkeresetek 8,1%-kal, a nettó jövedelmek 7,5%-kal haladták meg az egy évvel korábbit. A január–decemberi reálkereset (a fogyasztói árindex 3,9%-os növekedése mellett) 3,5%-kal nőtt a nemzetgazdaságban az előző év azonos időszakához viszonyítva.

A dél-dunántúli régióban a vizsgált időszakban az alkalmazásban állók száma 211 ezer főt tett ki, amely 1,2%-kal elmaradt az egy évvel korábbitól. A régiót tekintve a bruttó és nettó átlagkeresetek növekedése alacsonyabb volt az országosnál (7,7 illetve 7,0%-os), a reálkeresetek 3,0%-kal emelkedtek.

A Baranya megyei székhelyű megfigyelt szervezeteknél 2006-ban átlagosan **közel 91 000 fő állt alkalmazásban**, 0,4%-kal kevesebb mint egy évvel korábban. Az alkalmazásban állók valamivel több mint 60%-át foglalkoztató versenyszférában kevésbé (0,2%-kal) csökkent a létszám az előző évihez képest, a kevesebb mint négytized részt foglalkoztató költségvetési szerveknél 1,3%-os létszámfogyás mutatkozott.

A dél-dunántúli régió másik két megyéjében a Baranyainál jelentősebben apadt az alkalmazásban állók száma, Tolnában 1,3%-os, Somogy megyében 2,2%-os létszámcsökkenés mutatkozott, amely összességében a régiót jellemző számottevőbb (1,2%-os) fogyást eredményezte.

Baranya megyében a létszám közel kilenctizedét teljes munkaidőben foglalkoztatták, létszámuk 1,3%-kal elmaradt az előző évitől. A részmunkaidőben foglalkoztatottak száma – akik az összes alkalmazott valamivel több mint tizedét tették ki – 7,0%-kal meghaladta az egy évvel korábbit. A fizikai és szellemi munkakörben foglalkoztatottak aránya 57–43%-os volt a 2006. év átlagában. A megyében alkalmazottak közül a nagyobb hányadot kitevő fizikai foglalkozásúaké 1,5%-kal elmaradt a 2005. évi átlagos létszámtól, a szellemi dolgozóké 1,1%-kal meghaladta azt.

A **nemzetgazdasági ágak** közül a legnagyobb foglalkoztató a feldolgozóipar, ahová az alkalmazásban állók közel 23%-a tartozott. Ezen belül is (20 és 30% közötti részarányal) a gépipar és az élelmiszer-, ital-, dohány gyártása, valamint (10%-nál valamivel magasabb részesedéssel) a textília, ruházat és bőrtermék gyártás illetve a fa-, papír-termékgyártás és nyomda ágazatok voltak létszámát tekintve a legjelentősebb területek.

A megyei foglalkoztatásban az ipar különböző ágaiban összesen foglalkoztatott 26%-os részarányon túl jelentősebb foglalkoztatotti hányad az oktatás (16%), a kereskedelem, javítás, a közigazgatás, védelem, társadalombiztosítás (11–11%) valamint az egészségügy, szociális ellátás (10%) területén mutatkozott.

Az egyes gazdasági ágak 2006. évi létszámalakulását növekedés és csökkenés egyaránt jellemezte. A legnagyobb emelkedés (közel 9%-os) az építőiparban jelentkezett, a legnagyobb arányú fogyás a bányászatot érintette, az amúgy is hosszú ideje minimális létszám – főként ágazati átsorolás miatt – kevesebb mint a felére esett vissza. A nagyobb létszámarányú területek közül a feldolgozóipari létszám 3%-kal elmaradt az egy évvel korábbitól, az oktatás területén dolgozóké közel egy százalékkal meghaladta azt. A kereskedelem, javítás területén jelentősebb (6%-os) létszámnövekedés mutatkozott, a közigazgatás, védelem, társadalombiztosítás ágazatban lényegében nem változott, az egészségügy, szociális ellátás területén (1,4%-kal) csökkent a foglalkoztatottak száma.

A feldolgozóipari létszámfogyást az egyes ágazatok létszámalakulásának ellentétes irányú mozgása eredményezte. Miközben az élelmiszer-, ital-, dohánygyártás területén jelentős, 15%-os, a textília, ruházat, bőrtermék gyártásban 4%-os illetve a fa-, papírtermék gyártás esetén szintén viszonylag magas, 8%-os létszámcsökkenés

jelentkezett, addig a gépipart és a – kisebb létszamarányú – fémalapanyag, fémfeldolgozási termékek gyártását közel 9 illetve 11%-os létszámnövekedés jellemezte.

Baranya megyében 2006-ban a teljes munkaidőben foglalkoztatottak **havi bruttó átlagkeresete** 147 881 Ft volt, 7,9%-kal több mint az előző esztendőben. Ezen belül a versenyszférában és a költségvetés területén egyaránt az átlagossal azonos mértékben emelkedett a havi bruttó jövedelem. A keresetek növekedése kismértékben, nagysága jelentősebben elmaradt az országos átlagtól. (Országosan a teljes munkaidőben alkalmazottak havi bruttó jövedelme 171 239 Ft volt, s ez 8,1%-kal haladta meg az egy évvel korábit. Ezen belül a versenyszférát 9,3%-os, a költségvetést 6,4%-os növekedés jellemezte.)

A bérek növekedése a dél-dunántúli régió másik két megyéje közül Somogyban nagyjából megegyezett a baranyaival, Tolnában valamelyest elmaradt attól. A régió egészét 7,7%-os jövedelemnövekedés jellemezte. A bruttó jövedelmek nagysága a Dél-Dunántúl átlagában 144 285 Ft-ot tett ki, Somogyban ennél alacsonyabb (136 312 Ft-os) Tolnában valamivel magasabb (150 208 Ft-os) volt.

Baranyában a szellemi foglalkozásúak keresetnövekedése elmaradt a fizikai munkát végzőkétől (1,7 százalékponttal) ezáltal a köztük lévő jövedelemkülönbség rendkívül csekély mértékben ugyan, de mérséklődött. A fizikai dolgozók bruttó átlagkeresete továbbra is csak mintegy fele a szellemi foglalkozásúak átlagos jövedelmének.

Az ágazatonkénti kereseti különbségek – a korábbi időszakokhoz hasonlóan – lényeges eltérést mutattak. A legrosszabbul fizető szálláshely-szolgáltatás, vendéglátás ágazatban illetve a legmagasabb jövedelmet biztosító pénzügyi közvetítés területén dolgozók havi jövedelme közt mintegy 157 000 Ft-os különbség mutatkozott.

A bruttó keresetek a bányászatban elmaradtak az egy évvel korábitól, a többi ágazatban mért növekedés egy és 13% között szóródott.

Baranya megyében a teljes munkaidőben foglalkoztatottak **havi nettó átlagkeresete** 99 089 Ft volt, 7,1%-kal több az egy évvel ezelőttnél. Mivel a fogyasztói árak 2006-ban 3,9%-kal nőttek az egy évvel korábihoz képest, a megyei átlagjövedelem reálértéke 3,1%-kal emelkedett.

11. Munkanélküliség

A Foglalkoztatási Hivatal adatai szerint 2006 végén Magyarországon a **nyilvántartott álláskeresők száma** mintegy 403 ezer főt tett ki, amely 1,8%-kal elmaradt az egy évvel korábitól. Az ország megyéinek közel kétharmadában létszámcsökkenés mutatkozott, a legnagyobb fogyás Győr-Moson-Sopron, Vas és Komárom-Esztergom megyét jellemezte (sorrendben 16,8, 16,2 és 14,1%-os). A nyilvántartott munkanélküliek száma 7 megyében illetve a fővárosban haladta meg az egy évvel korábit, a legjelentősebben Veszprém megyében 5,4%-kal, a legkevésbé Pest megyében valamint a fővárosban 0,5 illetve 1,4%-kal.

A nyilvántartott álláskeresők gazdaságilag aktív népességhez viszonyított aránya a közép-magyarországi régióban volt a legalacsonyabb, az észak-magyarországi régióban pedig a legmagasabb. A munkanélküliségi ráta a Dél-Dunántúlon az észak-magyarországi és az észak-alföldi régiók után a harmadik legmagasabb értéket mutatta.

A Baranya Megyei Munkaügyi Központ adatai alapján 2006 decemberének végén a megye kirendeltségein **21 112 munkanélkülit**, illetve álláskeresőt tartottak nyilván, 4,5%-kal kevesebbet az egy évvel korábinál.

A dél-dunántúli régió másik két megyéje közül Somogyban 4,0%-kal nőtt, Tolnában pedig 8,0%-kal csökkent a munkanélküliek száma. Összességében a régióban regisztráltak száma 2,1%-kal maradt el az egy évvel korábbtól.

Baranya megye kirendeltségei közül kettőben nőtt az álláskeresők száma, a többiben elmaradt az előző évitől. A szigetvári kirendeltségen minimális (fél százalékos) növekedés mutatkozott, jelentősebben (7,6%-kal) Mohács körzetében emelkedett a regisztráltak száma. A legnagyobb arányú csökkenés Sellye környékét jellemezte, az álláskeresők száma 15,6%-kal maradt el a 2005 decemberében számítottól.

A munkanélküliek számának csökkenése a férfiaknál 3,0%-os, a nőknél 6,1%-os volt. A regisztráltak nemek szerinti aránya valamelyest férfitöbbletet mutat, a férfiak 53, a nők 47%-át tették ki az álláskeresőknek 2006 decemberének végén. A korábbi időszakokhoz hasonlóan az álláskeresők többsége (85%) a fizikai foglalkozásúak közül került ki, a szakmunkások aránya 36%-os, a betanított és segédmunkásoké 20, illetve 29%-os volt, a szellemi foglalkozásúak hányada 15% körül alakult. Az elmúlt egy évben a szellemi munkakörből kikerültek száma minimális (fél százalékos) növekedést mutatott, az apadó létszám a fizikai állományúak körét jellemezte, számuk 5,3%-kal volt kevesebb az előző évinél. Életkorukat tekintve a 26 év alatti, illetve a 26–45 év közötti korcsoportban létszámcsökkenés, a 46 év felettiiek esetén növekedés mutatkozott. A legfiatalabbak (26 év alattiak) száma fogyott a legnagyobb mértékben, közel 11%-kal, a középkorosztályé (26–45 éveseké) 5,4%-kal volt kevesebb az egy évvel korábinál, ugyanakkor a legidősebbek (46 év felettiiek) száma 1,8%-kal meghaladta azt. A munkanélküliek döntő hányadát továbbra is a 26–45 év közöttiek alkották (54%), a náluk fiatalabbak az álláskeresők 18%-át, míg az idősebbek a 28%-át tették ki. A regisztráltak közel akkora hányada végzett 8 általánost vagy annál kevesebbet, mint ahányan középfokú végzettséggel rendelkeztek, előbbiek a munkát keresők 47%-át alkották, utóbbiak a 49%-át tették ki, a diplomások aránya 4%-os volt. Figyelemre méltó, hogy a diplomások aránya elenyésző ugyan, de az előző évhez képest számuk jelentősen, közel 12%-kal emelkedett, miközben a legfeljebb általánost végzettek száma mintegy 7%-kal, a középfokúaké pedig közel 4%-kal elmaradt az egy évvel korábbtól.

A munkanélküliek gazdaságilag aktív népességhez viszonyított aránya a 2005. évi 14,1%-ról 13,3%-ra mérséklődött. Az országos rangsort tekintve – bár az előző évhez képest 2 helyet javult – Baranya helyzete továbbra sem túl kedvező, a megyei munkanélküliségi ráta a 7. legmagasabb. Baranya kirendeltségei közül Mohács körzetének kivételével, ahol 1,1%-os ráta emelkedés következett be, mindenütt javult a foglalkoztatási helyzet. A legkedvezőbb változás a sellyei kirendeltséget jellemezte, a ráta értéke 5,7%-kal alacsonyabb volt, mint egy évvel korábban. Siklós, Komló és Szentlőrinc kirendeltségein a munkanélküliségi ráta 1,6 és 1,2 százalékpont közötti fogyást mutatott. Pécs körzetében 0,6, Szigetvár térségében 0,2 százalékpontos csökkenés következett be.

A megye kirendeltségei közül – a kedvező változás ellenére – továbbra is Sellye környéke bizonyult a leghátrányosabb térségnek, az itt élők közel harmada nem tudott elhelyezkedni. Hasonlóan kedvezőtlen a Szigetvár környékén lakók helyzete is, az álláskeresők több mint negyede nem talált munkát az esztendő végén. A munkanélküliek aránya továbbra is a pécsi kirendeltségen volt a legalacsonyabb, ahol minden 100 aktív lakosból közel 7 nem talált munkahelyet 2006 végén.

A regisztrált álláskeresők számának és arányának alakulása kirendeltségenként 2006. december

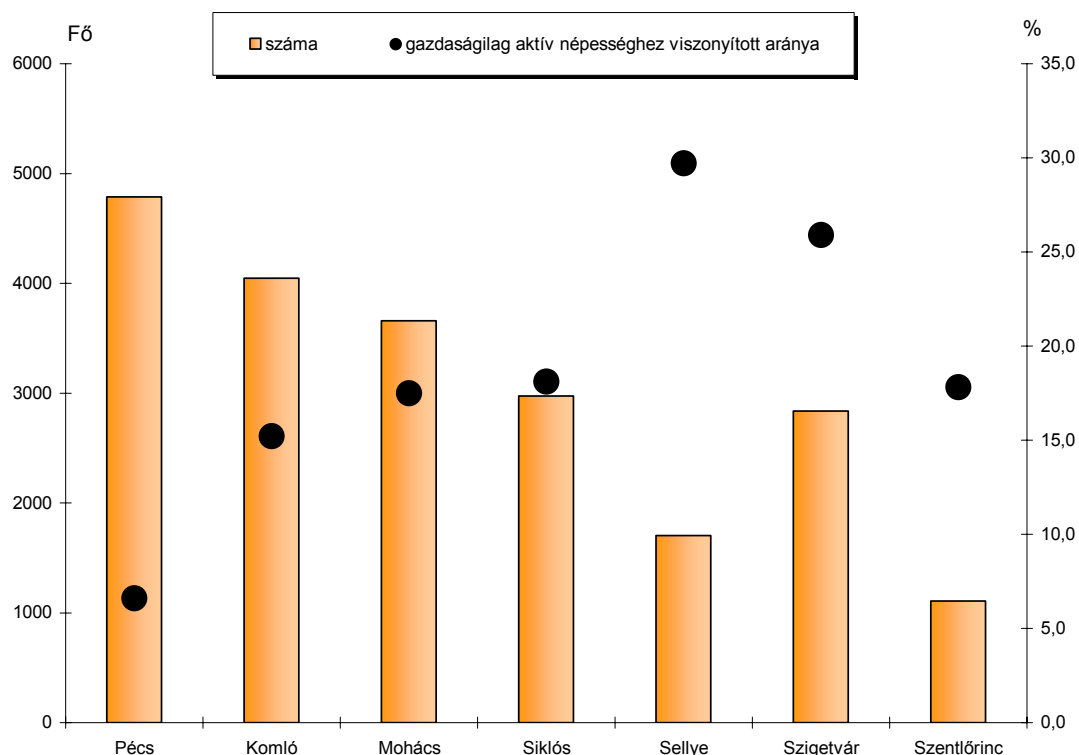

A regisztrált munkanélküliek közel 9%-a volt **pályakezdő**, zárónapi létszámuk 1838 főt tett ki, amely mintegy 10%-kal maradt el az egy évvel korábbtól. (Országosan a pályakezdő fiatalok száma a baranyainál kevésbé, közel 5%-kal fogyott.)

A megyében nyilvántartott álláskeresők majdnem háromtizedét a **tartós munkanélküliek** teszik ki, számuk az év végén 6086 fő volt, kb. 2%-kal kevesebb mint egy évvel korábban. Öröndetes, hogy a csökkenés leginkább a több mint két éve elhelyezkedni nem tudók körében következett be, 4,5%-kal voltak kevesebben mint 2005-ben, miközben az egy évnél régebben, de két évnél kevesebb ideje állás nélkül lévők száma csak minimális mértékben (0,2%-kal) maradt el az egy évvel korábbtól.

A regisztráltak közel kétharmada volt jogosult valamilyen **ellátási formára** 2006 végén, mintegy háromtizedük munkanélküli-, valamint álláskeresői járadékot kapott, 58%-uk álláskeresői illetve rendszeres szociális segélyre volt jogosult, míg a fennmaradó néhány százalék egyéb ellátásban (álláskeresőt ösztönző juttatás, nyugdíj előtti segély, vállalkozói járadék) részesült.

A munkaerő-keresleti piacon 2006 december hónap folyamán 2116 **álláslehetőséget** tartottak nyilván, amely jelentősen meghaladta az előző évit. Baranyában az év végén 983 betöltetlen álláshelyet regisztráltak, melyek zöme a fizikai foglalkozásúaknak kínált munkalehetőséget.

12. Lakásépítés

Az **ország** egészében 2006-ban közel 34 000 felépített lakás kapott használatbavételi engedélyt, és mintegy 45 000 lakásra adtak ki építési engedélyt. A használatba vett lakások száma 18, az új lakásépítési engedélyeké 13%-kal volt alacsonyabb, mint egy évvel korábban. A 7 tervezési-statisztikai régió közül kivétel nélkül mindenütt csökkent az elkészült lakások száma. A legjelentősebb visszaesésre a fővárost is magában foglaló Közép-Magyarországon került sor, ahol a használatba vett otthonok állománya az előző évinek csupán 78%-át érte el, ezen belül Budapesten jóval erőteljesebb, 33%-os fogyás volt tapasztalható.

Dél-Dunántúlon – ahol a használatba vett lakások 7%-a létesült – a vizsgált időszakban 2 441 lakást adtak át, 13%-kal kevesebbet a 2005. évinél.

Baranya megyében a múlt év decemberének végéig 1183 lakás épült, 7%-kal kevesebb, mint egy esztendővel korábban. Ugyancsak 7%-kal (1598-ról 1487-re) csökkent a kiadott építési engedélyek száma is.

Az építkezés ezúttal is a városokra, ezen belül is elsősorban Pécsre koncentrálódott. Az átadott új otthonok 69%-a városi lakás volt, több mint fele részük (53%-uk) a megyeszékhelyen létesült. Számuk itt az általánosságban jellemző fogyással szemben 24%-kal növekedett, miközben a többi városban együttesen igen számottevően, 45%-kal visszaesett. Bár a községekben ennél kevésbé (14%-kal) mérséklődött a lakásépítési tevékenység, megjegyzendő, hogy kétharmadukban 2006 végéig egyetlen lakás sem épült. E tekintetben a Sellyei és a Sásdi kistérség emelhető ki, ahol tavaly alig folyt építkezés. Az említett körzetekhez tartozó községeknek mindössze 17, illetve 22%-ában regisztráltak újonnan létrehozott lakást. Ezzel szemben a Pécsi kistérségben a falvaknak továbbra is tetemes hányada – ezúttal több mint hattizede (62%-a) – gyarapodott új lakásokkal. A jelenség a szuburbanizációs folyamat folytatódását jelzi, ami a nagyvárosokból (jelen esetben Pécsről) a környező falvakba történő kiköltözések változatlan intenzitásában nyilvánul meg. A Pécsi kistérségen belül Kozármislenyben és Nagykozárban (azaz a várossal közvetlenül határos településeken) létesült szám szerint a legtöbb lakás (127, illetve 20), ami ugyancsak a fenti folyamat stabil jellegét tükrözi.

Az építetői kört illetően elmondható, hogy valamelyest megcsappant a magán erőforrás igénybevétele. Egy évvel korábban az új otthonok 58, a tavalyi esztendőben 52%-a jött létre természetes személyek pénzügyi részvételével. Ezzel párhuzamosan a jogi személyiségű vállalkozások szerepvállalása erősödött, 2005-ben a lakásoknak még csak 36%-át, 2006-ban viszont már 46%-át ők építették.

Az építetői kör módosulásával együtt járt az építések céljának változása is. A saját használatra történő építkezés – leképezve a fent vázolt átalakulást – 57-ről 49%-ra visszaesett, az értékesítés ugyanakkor az egy évvel korábbi 40 helyett 50%-ban vált céljává ezen beruházásoknak. Bérbeadásra ezúttal 11, szolgálati használatra pedig mindössze egy új otthont szántak (az összes elkészültnek együttesen is csupán egy százalékát).

A szobaszám szerinti összetétel az áttekintett időszakban jelentősen nem módosult. A lakások többsége (2005-ben 70, 2006-ban 67%-a) 3 és több szobával létesült.

13. Közlekedési balesetek

Magyarország közútjain 2006-ban 20 977 közlekedési baleset történt, alig valamivel több mint egy évvel korábban. Ezen belül az ittas állapotban okozott balesetek aránya (13,2%) némileg magasabb volt a 2005. évinél. Ennél kedvezőtlenebb jelenség viszont, hogy az előzetes adatok alapján tavalyhoz képest kismértékben emelkedett a közúti közlekedési baleset következtében életüket veszített személyek száma: a 2006. évben ezen kategóriában regisztrált 1 305 haláleset 2,1%-kal több az egy évvel korábbinál.

Baranya megye közútjain 2006-ban 812 személysérüléses **közlekedési baleset** történt, 6,3%-kal több az egy évvel korábbinál. A megyében bekövetkezett balesetek 57,3%-a könnyű sérüléses, bő egyharmada súlyos sérüléses baleset volt, és 7%-uk halálos kimenetelű volt. A balesetszám 2005-höz képest mindegyik kategóriában emelkedett: a könnyű sérüléssel járó balesetek száma jóval több mint egyharmadával nőtt, míg a súlyos sérüléses és halálos kimenetelűeké 4,7, illetve 4,5%-kal haladta meg az előző évi szintet. Az ittas állapotban okozott balesetek száma ugyanakkor – ebbe a kategóriába az összes Baranya megyei baleset 15%-át lehetett sorolni – 1,6%-kal elmaradt az egy évvel korábbi szinttől, míg országosan az ilyen módon elkövetett balesetek száma 7,3%-kal nőtt. (Baranya 2006-ban az ittasan okozott balesetek aránya alapján a megyei rangsor utolsó harmadában foglalt helyet, miközben a megyék között a mutató értéke Somogyban, Zalában és Nógrádban volt a legnagyobb.)

A közlekedési balesetek következtében Baranya közútjain 1144-en **sérültek** meg, 4,4%-kal többen mint egy évvel előbb. Ezzel együtt súlyosabb volt a balesetek kimenetele is, hiszen a meghaltak száma (61 fő) több mint 41%-kal meghaladta a tavalyit és a súlyosan sérülteké (358 fő) is 8,2%-kal több volt a 2005. évinél.

A **balesetet előidéző okokat** tekintve a balesetek 89%-a a járművezetők hibájából történt, amin belül 30,5% volt a sebesség nem megfelelő alkalmazására és 16,6% az elsőbbség meg nem adására visszavezethető. A balesetek további 8,5%-a a gyalogosok, 0,4–0,4%-a pedig az utasok és a jármű műszaki hibája miatt fordult elő, illetve a balesetszámhoz 1,7%-ban a pálya hibája és egyéb okok is hozzájárultak.

14. Bűnözés

Hazánk megyéinek többségében valamint a fővárosban is mérséklődött a **bűncselekmények** száma 2006-ban, ebből adódóan országos összesítésben az egy évvel korábbihoz viszonyítva 2%-kal kevesebbet regisztráltak. A legnagyobb mértékű csökkenés Hajdú-Bihar megyében következett be (közel 30%-os), de egyes megyékben hasonló nagyságrendű növekedés mutatkozott. A legnagyobb mértékben Fejér (35%-kal) és Békés (28%-kal) megyében nőtt az ismertté vált bűncselekmények száma. Országos átlagban a házasság, család, ifjúság és nemi erkölcs elleni bűnesetek száma 18, a gazdasági bűncselekményeké 4%-kal gyarapodott, a többi bűncselekménytípus tekintetében kisebb-nagyobb (10%-ot nem meghaladó mértékű) csökkenés következett be.

Az országos tendenciával ellentétben a Dél-Dunántúlon nem mérséklődött, hanem kis mértékben, 1,5%-kal nőtt az ismertté vált bűncselekmények száma 2006-ban. A régió megyéi közül Baranyában 11, Tolnában 2%-os növekedés, Somogyban mintegy 8%-os csökkenés történt. Említést érdemel, hogy amíg országosan a házasság, család, ifjúság és nemi erkölcs elleni bűnesetek előfordulása szaporodott leginkább, a régióban éppen e téren mutatkozott a legnagyobb visszaesés, a 2005. évi esetszám kevesebb mint kétharmadát regisztrálták 2006-ban.

A 2006. évi adatok szerint Baranya megyében összesen 17 400 **bűncselekmény** vált ismertté, 11%-kal több mint egy évvel korábban. A növekedés következtében megyénk országos viszonylatban továbbra is a legfertőzöttebbek közé tartozik. A bűncselekmények

népességre vetített száma alapján felállított rangsorban a megyék közül Fejér, és a szintén régiónkba tartozó Somogy után a harmadik helyet foglalta el 2006-ban (Fejér megyében 5348, Somogyban 4672, Baranyában 4372 bűncselekmény jutott 100 000 lakosra). A legkedvezőbb kriminalitási arány az elmúlt évben Vas megyét jellemezte, a megyék közül csupán itt maradt 3000 alatt. Az ország legfertőzöttebb területe 6600-as mutatójával továbbra is a főváros.

A bűncselekmények 100 000 lakosra jutó számának alakulása

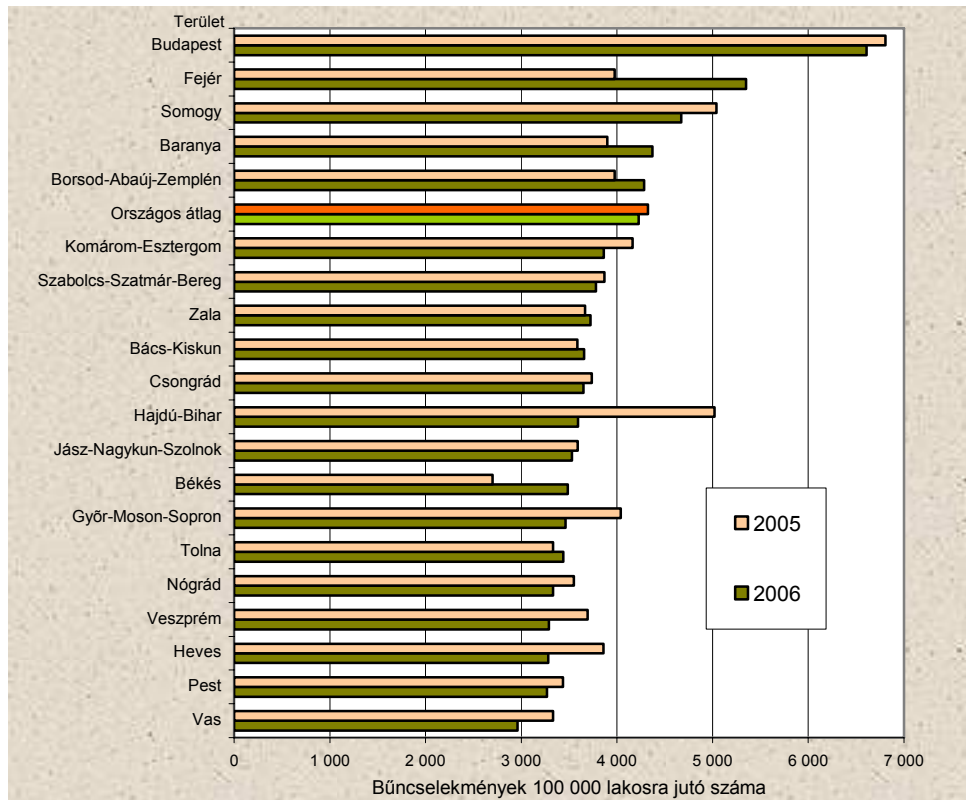

A bűncselekmények döntő hányadát (64%-át) 2006-ban is a **vagyon elleniek** tették ki Baranya megyében. Az év során összesen 11 120 eset vált ismertté, amely mintegy 17%-kal meghaladta az előző évben regisztrált mennyiséget. Az esetszám növekedése ellenére az okozott kár számottevő mértékben, mintegy ötödével csökkent. A vagyon elleni bűncselekmények közül a legnagyobb mértékben (65%-kal) a csalások száma ugrott meg, de jelentősen emelkedett a betöréses lopások (ötödével) ezen belül is főként a lakásbetörések előfordulása (34%-kal). Az elmúlt évben közel 30%-kal több személygépkocsi lopást regisztráltak, mint egy évvel korábban.

A második leggyakoribb bűncselekmény-fajta 2006-ban is a **közrend elleni** volt, csaknem minden ötödik bűneset ebbe a csoportba tartozott. Az előző évihez viszonyítva 13%-kal több, összesen 3293 ilyen jellegű bűncselekmény vált ismertté a megyében. Ezen belül mind a garázdaságok, mind a kábítószerrel történő visszaélések száma jelentősen, mintegy ötödével visszaesett, miközben a közrend elleni bűncselekmények döntő többségét kitevő közbizalom ellenieké negyedével megemelkedett.

Baranya megyében, ellentétben az országos tendenciával (5%-os csökkenés) kismértékben növekedett a **közlekedési** bűncselekmények száma, az elmúlt évben 1113 vált ismertté, 2,4%-kal több mint egy évvel korábban. Ezen belül 17%-kal emelkedett a közúti

baleset okozások száma, közülük a halált okozóké mintegy harmadával. Kedvező változás ugyanakkor az ittas vezetések számának 6%-os mérséklődése.

Az elmúlt esztendőben az országoshoz hasonlóan, de annál nagyobb mértékben növekedett Baranyában a **gazdasági** bűncselekmények száma, az egy évvel korábbihoz viszonyítva 14%-kal több, összesen 647 eset vált ismertté. Kiemelendő a pénzhamisítások számának 38%-os növekedése. Az adó-, vagy társadalombiztosítási csalások száma az előző évihez hasonlóan alakult 2006-ban. A gazdasági bűncselekmények elkövetési értéke 10%-kal meghaladta az egy évvel korábbi.

Az államigazgatás, igazságszolgáltatás és a közélet tisztasága ellen 2006-ban 197 bűncselekményt követtek el a megyében, 1,5%-kal többet, mint egy évvel korábban (országosan tizedével csökkent a számuk). Jelentősen (37%-kal) visszaesett a hivatalos, valamint közfeladatot ellátó és támogató személyek elleni erőszakos cselekmények száma, ugyanakkor az igazságszolgáltatás ellen 11%-kal több bűneset irányult.

Az előző évihez viszonyítva 11%-kal kevesebb, szám szerint 660 **személy elleni** bűncselekményt regisztráltak a megyében 2006-ban. Az esetek több mint kétharmadát kitevő szándékos testi sértések száma csaknem ötödével fogyatkozott. A legnagyobb mértékű, mintegy 40%-os csökkenés a **házasság, család, ifjúság és nemi erkölcs elleni** bűncselekmények számában mutatkozott. Az elmúlt évben 370 eset vált ismertté, szemben az egy évvel korábbi 610-zel.

Baranya megyében 2006 során 5190 **bűnelkövető** vált ismertté, mintegy 3%-kal kevesebb mint egy évvel korábban (országosan 7%-kal fogyatkozott a számuk). A bűnelkövetők gyakoriságát tekintve (1304 elkövető jutott 100 000 lakosra) Baranya a megyék rangsorában a hetedik helyet foglalta el.

TÁBLÁZATOK

**Összehasonlító adatok
(régiók)**

2006

Régió	Állatállomány ^{a)} , 1000 db					
	Szarvasmarha	Ebből: tehén	Juh	Sertés	Ebből: anyakoca	Tyúkféle
Közép-Magyarország	59	26	80	183	13	2 287
Közép-Dunántúl	90	42	126	434	30	5 858
Nyugat-Dunántúl	109	43	26	323	24	3 416
Dél-Dunántúl	82	39	113	710	49	3 295
Észak-Magyarország	60	32	99	187	13	2 769
Észak-Alföld	164	76	548	987	74	7 175
Dél-Alföld	137	64	305	1 163	87	5 502
ORSZÁG	702	322	1 298	3 987	290	30 303

Régió	Lakónépesség száma ^{b)} , 1000 fő	Ipari termelés volumen-indexe ^{c)}	Egy lakosra jutó ipari termelés ^{c)} , 1000 Ft	Ipari értékesítésből az export aránya ^{d)} , %	Építőipari termelés volumen-indexe ^{e)}	Kiskereskedelmi forgalom volumen-indexe ^{f)}
Közép-Magyarország	2 871	99,2	1 480,5	44,3	98,2	105,2
Közép-Dunántúl	1 107	119,9	4 918,6	79,3	117,5	103,6
Nyugat-Dunántúl	1 000	107,1	3 182,1	77,0	104,3	102,2
Dél-Dunántúl	966	98,0	844,4	42,8	104,5	105,0
Észak-Magyarország	1 253	114,7	1 839,1	54,4	103,6	104,2
Észak-Alföld	1 526	113,5	1 192,7	48,2	102,0	104,2
Dél-Alföld	1 341	104,6	995,5	40,8	100,8	104,3
ORSZÁG	10 064	110,3	1 904,2	59,5	101,6	104,4

Régió	Kereskedelmi szálláshelyeken a vendégéjszakák		Külföldi vendégéjszakák aránya, %	Regisztrált vállalkozások		1000 lakosra jutó vállalkozás
	száma, 1000	számának indexe		száma az időszak végén	számának indexe	
Közép-Magyarország	6 555,8	93,1	81,5	483 331	99,3	168
Közép-Dunántúl	2 256,9	92,7	44,3	119 339	96,8	108
Nyugat-Dunántúl	3 633,0	98,8	47,9	115 622	97,6	116
Dél-Dunántúl	2 174,9	96,4	32,9	105 931	96,4	110
Észak-Magyarország	1 500,0	100,5	16,4	98 939	96,8	79
Észak-Alföld	1 812,8	104,5	29,8	128 052	97,5	84
Dél-Alföld	1 104,6	100,3	22,6	131 078	96,4	98
ORSZÁG	19 037,8	96,5	51,6	1 183 953 ^{g)}	97,9 ^{g)}	118 ^{g)}

a) December 1-jei állomány. – b) 2007. január 1-jén. – c) A 4 főnél többet foglalkoztató szervezetek telephely szerinti adatai. – d) A 49 főnél többet foglalkoztató szervezetek székhely szerinti adatai. – e) A 4 főnél többet foglalkoztató szervezetek székhely szerinti adatai. – f) 2006. III. negyedévében, jármű- és üzemanyag-kereskedelem nélkül. – g) Külföldön működőkkel együtt.

Megjegyzés: Index: előző év azonos időszaka (időpontja) = 100,0.

Összehasonlító adatok (folytatás)
(régiók)

2006

Régió	Beruházások megoszlása, %	Egy lakosra jutó beruházás, 1000 Ft	Alkalmazásban állók ^{a)}			
			száma	számának indexe	havi nettó átlagkeresete, Ft	havi nettó átlagkeresetének indexe
Közép-Magyarország	54,1	607,1	1 195 534	100,1	128 189	108,2
Közép-Dunántúl	10,5	306,3	290 890	101,5	102 379	106,7
Nyugat-Dunántúl	8,5	274,4	254 450	99,9	100 282	106,8
Dél-Dunántúl	5,2	173,5	211 346	98,8	97 494	107,0
Észak-Magyarország	7,8	198,4	244 311	99,8	98 380	107,0
Észak-Alföld	7,4	155,3	306 005	100,1	94 800	106,7
Dél-Alföld	6,5	154,5	287 141	100,1	94 534	106,6
ORSZÁG	100,0	319,2	2 789 676	100,1	110 896	107,5

Régió	Aktivitási arány ^{b)} , %	Munkanélküliek száma ^{b)} , 1000 fő	Munkanélküliségi ráta ^{b)} , %	Épített lakások		10 000 lakosra jutó épített lakás
				száma	indexe	
Közép-Magyarország	59,3	72,2	5,5	14 967	77,9	52,3
Közép-Dunántúl	58,4	29,1	5,8	2 859	99,2	25,8
Nyugat-Dunántúl	58,9	25,7	5,6	3 654	82,8	36,5
Dél-Dunántúl	51,7	35,9	9,3	2 441	86,8	25,2
Észak-Magyarország	50,9	54,0	11,1	2 204	82,5	17,5
Észak-Alföld	51,5	62,6	10,5	4 723	82,8	30,9
Dél-Alföld	52,6	40,1	7,4	3 016	89,2	22,4
ORSZÁG	55,3	319,6	7,5	33 864	82,4	33,6

a) A 4 főnél többet foglalkoztató vállalkozások, létszámhatártól függetlenül a költségvetési szervek és a kijelölt nonprofit szervezetek székhely szerinti adatai. – b) A KSH munkaerő-felmérése alapján. IV. negyedévi adatok.
Megjegyzés: Index: előző év azonos időszaka (időpontja) = 100,0.

**Összehasonlító adatok
(megye – régió – ország)**

2006

Megnevezés	Baranya	Somogy	Tolna	Dél- dunántúli régióban	Ország- osan
	megyében				
Ipar					
Termelés volumenindexe ^{a)}	100,1	95,2	99,3	98,0	110,3
Egy lakosra jutó termelési érték ^{a)} , 1000 Ft	741,3	908,6	926,7	844,4	1 904,2
Termelés volumenindexe ^{b)}	103,0	83,9	98,1	93,7	110,8
Értékesítés volumenindexe ^{b)}	99,3	83,1	97,7	92,8	109,7
Ezen belül: belföldi	91,9	99,0	96,2	94,2	103,6
export	124,9	79,2	103,5	91,1	114,2
Értékesítésből az export aránya, %	27,9	76,4	21,0	42,8	59,5
Építőipar					
Építőipari termelés volumenindexe ^{c)}	112,7	94,4	105,6	104,5	101,6
Egy lakosra jutó termelési érték, ^{c)} 1000 Ft	85,7	77,0	94,0	84,8	146,0
Idegenforgalom					
Vendégek száma, 1000	256,9	420,7	64,0	741,5	6 974,7
Vendégek számának indexe	98,9	99,5	106,3	99,8	98,7
Külföldiek aránya, %	19,1	24,9	16,1	22,1	46,6
Vendégéjszakák száma, 1000	618,8	1 410,0	146,1	2 174,9	19 037,8
Vendégéjszakák számának indexe	99,2	94,8	100,6	96,4	96,5
Külföldiek aránya, %	28,1	36,2	20,2	32,9	51,6
Regisztrált gazdasági szervezetek					
Összesen: az időszak végén	48 315	41 608	26 158	116 081	1 276 076 ^{d)}
számának indexe	97,5	96,5	96,5	96,9	98,2 ^{d)}
Regisztrált vállalkozások száma	44 272	38 012	23 647	105 931	1 183 953 ^{d)}
Regisztrált vállalkozások számának indexe	97,1	95,9	95,9	96,4	97,9 ^{d)}
Társas vállalkozás aránya, %	36,1	25,0	28,5	30,4	40,3 ^{d)}
Egyéni vállalkozás aránya, %	55,5	66,4	61,9	60,8	52,5 ^{d)}
Nonprofit szervezet aránya, %	6,6	6,8	7,8	6,9	6,0 ^{d)}
1000 lakosra jutó vállalkozás	112	116	98	110	118 ^{d)}
Beruházás					
Teljesítményérték, millió Ft	75 005	55 528	37 589	168 122	3 214 496
Egy lakosra jutó teljesítményérték, 1000 Ft	188,5	168,8	155,3	173,5	319,2

a) A 4 főnél többet foglalkoztató szervezetek telephely szerinti adatai. – b) A 49 főnél többet foglalkoztató szervezetek székhely szerinti adatai. – c) A 4 főnél többet foglalkoztató szervezetek székhely szerinti adatai. – d) Külföldön működőkkel együtt.

Megjegyzés: Index: előző év azonos időszaka (időpontja) = 100,0.

Összehasonlító adatok (folytatás)
(megye – régió – ország)

2006

Megnevezés	Baranya	Somogy	Tolna	Dél- dunántúli régióban	Ország- gosan
	megyében				
Népesség					
Népesség száma, 1000 fő ^{a)}	397	328	241	966	10 064
Népesség indexe	99,7	99,7	99,2	99,5	99,9
Gazdasági aktivitás^{b)}					
Foglalkoztatottak, 1000 fő	144,7	111,5	92,5	348,7	3 952,9
Munkanélküliek, 1000 fő	12,0	14,2	9,8	35,9	319,6
Gazdaságilag aktívak, 1000 fő	156,7	125,6	102,3	384,6	4 272,5
Gazdaságilag inaktívak, 1000 fő	150,2	125,7	83,6	359,5	3 449,8
Aktivitási arány, %	51,1	50,0	55,0	51,7	55,3
Foglalkoztatási arány, %	47,2	44,4	49,8	46,9	51,2
Munkanélküliségi ráta, %	7,7	11,3	9,5	9,3	7,5
Alkalmazásban állók^{c)}					
Alkalmazásban állók, 1000 fő	90,7	73,0	47,6	211,3	2 789,7
Ezen belül az alkalmazásban állók aránya, %:					
A,B Mezőgazdaság, erdőgazdálkodás	6,6	7,2	7,5	7,0	3,4
C-E Ipar	26,3	32,6	30,8	29,5	27,0
F Építőipar	5,0	4,7	6,8	5,3	5,1
G Kereskedelem, javítás	11,4	8,8	8,3	9,8	12,6
L Közigazgatás	10,8	12,5	11,8	11,6	11,2
M Oktatás	16,0	10,5	10,5	12,8	9,1
N Egészségügyi, szociális ellátás	9,7	9,9	9,9	9,8	7,8
Alkalmazásban állók számának indexe	99,6	97,8	98,7	98,8	100,1
Bruttó keresetek^{c)}					
Alkalmazásban állók havi bruttó átlagkeresete, Ft	147 881	136 312	150 208	144 285	171 239
Ezen belül:					
A,B Mezőgazdaság, erdőgazdálkodás	117 603	106 431	114 814	112 986	111 978
C-E Ipar	150 215	127 164	170 199	145 761	164 106
F Építőipar	90 036	95 647	95 510	93 373	117 466
G Kereskedelem, javítás	104 518	102 042	97 066	102 347	145 194
L Közigazgatás	197 583	171 420	185 373	184 778	222 946
M Oktatás	191 769	181 507	178 031	186 221	191 094
N Egészségügyi, szociális ellátás	145 276	141 813	143 386	143 509	151 829
Alkalmazásban állók havi bruttó átlagkeresetének indexe	107,9	107,8	106,9	107,7	108,1

a) 2007. január 1-jén. – b) A KSH munkaerő-felmérése alapján. IV. negyedévi adatok. – c) A 4 főnél többet foglalkoztató vállalkozások, létszámhatártól függetlenül a költségvetési szervek és a kijelölt nonprofit szervezetek székhely szerinti adatai.

Megjegyzés: Index: előző év azonos időszaka (időpontja) = 100,0.

**Összehasonlító adatok (folytatás)
(megye – régió – ország)**

2006

Megnevezés	Baranya	Somogy	Tolna	Dél- dunántúli régióban	Ország- osan
	megyében				
Nettó keresetek^{a)}					
Alkalmazásban állók havi nettó átlagkeresete, Ft	99 089	93 833	100 316	97 494	110 896
Ezen belül:					
A,B Mezőgazdaság, erdőgazdálkodás	85 262	79 188	83 850	82 778	82 110
C-E Ipar	100 925	90 234	110 594	98 955	107 814
F Építőipar	69 424	72 621	72 635	71 352	83 509
G Kereskedelem, javítás	77 848	76 241	73 678	76 564	98 154
L Közigazgatás	122 636	109 972	116 452	116 375	135 446
M Oktatás	119 419	114 707	112 849	116 823	119 181
N Egészségügyi, szociális ellátás	98 846	97 527	98 590	98 286	102 063
Alkalmazásban állók havi nettó átlagkeresetének indexe	107,1	107,0	106,6	107,0	107,5
Munkanélküliség					
Nyilvántartott álláskeresők száma ^{b)}	21 112	21 838	11 908	54 858	403 439
Álláskeresési járadékban részesültek száma ^{b)c)}	3 942	3 554	2 461	9 957	91 550
Álláskeresési segélyben részesültek száma ^{b)}	1 723	2 449	1 227	5 399	42 249
Rendszeres szociális segélyben részesültek száma ^{b)}	7 611	8 324	3 578	19 513	119 936
Álláskeresést ösztönző juttatásban részesültek száma ^{b)}	2	4	1	7	38
Bejelentett betöltetlen álláshelyek száma ^{b)}	983	460	323	1 766	27 387
Álláskeresési járadék havi átlagos bruttó összege, Ft ^{d)}	43 388	42 411	42 279	42 693	43 670
Nyilvántartott álláskeresők számának indexe	95,5	104,0	92,0	97,9	98,2
Álláskeresési járadékban részesültek számának indexe ^{c)e)}	123,8	135,0	109,5	124,0	120,7
Bejelentett betöltetlen álláshelyek számának indexe	133,7	89,7	35,5	81,8	82,6
Lakáshelyzet					
Épített lakás	1 183	898	360	2 441	33 864
Épített lakások indexe	92,6	84,1	76,9	86,8	82,4
Megszűnt lakás	115	95	83	293	4 884
Megszűnt lakások indexe	121,1	92,2	96,5	103,2	111,0
10 000 lakosra jutó épített lakások száma	29,7	32,5	14,9	25,2	33,6

a) A 4 főnél többet foglalkoztató vállalkozások, létszámhatártól függetlenül a költségvetési szervek és a kijelölt nonprofit szervezetek székhely szerinti adatai. – b) Az időszak végén. – c) A munkanélküli-járadékban és a vállalkozói járadékban részesültekkel együtt. – d) Az időszak utolsó hónapjában. Munkanélküli-járadékkal és vállalkozói járadékkal együtt. – e) Az összehasonlíthatóság biztosított.

Megjegyzés: Index: előző év azonos időszaka (időpontja) = 100,0.

Gazdasági-társadalmi jelzőszámok I., 2006

Megnevezés	A megyében				Országosan
	I. n. év	I. félév	I–III. n. év	év	év
Ipari termelés értéke^{a)} , millió Ft	67 066	138 737	218 147	295 025	19 177 379
előző év azonos időszaka = 100,0	102,3	101,0	102,4	100,1	110,3
Ipari termelés értéke^{b)} , millió Ft	65 007	129 852	201 289	269 192	17 549 296
előző év azonos időszaka = 100,0	106,4	104,8	105,6	103,0	110,8
Ipari értékesítés^{b)} , millió Ft	95 712	177 528	261 216	360 120	18 930 117
előző év azonos időszaka = 100,0	103,5	102,6	102,9	99,3	109,7
Ezen belül: belföldi értékesítés , millió Ft	73 985	131 109	188 591	259 521	7 669 873
előző év azonos időszaka = 100,0	98,5	96,8	95,9	91,9	103,6
export , millió Ft	21 727	46 418	72 625	100 599	11 260 244
előző év azonos időszaka = 100,0	124,8	123,8	127,0	124,9	114,2
Építőipari termelés értéke^{c)} , millió Ft	4 222	12 558	23 179	34 121	1 470 017
előző év azonos időszaka = 100,0	107,1	109,6	114,4	112,7	101,6
Épített lakások száma	232	526	793	1 183	33 864
előző év azonos időszaka = 100,0	145,9	105,0	98,1	92,6	82,4
Megszűnt lakások száma	15	47	71	115	4 884
előző év azonos időszaka = 100,0	88,2	123,7	124,6	121,1	111,0
Házasságkötések száma	206	695	1 440	1 750	44 500
előző év azonos időszaka = 100,0	94,1	94,2	99,9	101,6	100,6
Élveszületések száma	909	1 832	2 844	3 800	99 850
előző év azonos időszaka = 100,0	100,0	103,3	102,8	103,5	102,4
Halálozások száma	1 382	2 629	3 876	5 200	131 500
előző év azonos időszaka = 100,0	94,6	94,5	96,6	97,5	96,9
Természetes szaporodás, illetve fogyás (-)	-473	-797	-1 032	-1 400	-31 650
előző év azonos időszaka = 100,0	85,7	79,1	82,8	84,3	82,8

a) A 4 főnél többet foglalkoztató szervezetek telephely szerinti adatai, az indexek összehasonlító áron. – b) A 49 főnél többet foglalkoztató szervezetek székhely szerinti adatai, az indexek összehasonlító áron. – c) A 4 főnél többet foglalkoztató szervezetek székhely szerinti adatai, az indexek összehasonlító áron.

Gazdasági-társadalmi jelzőszámok I., 2006 (folytatás)

Megnevezés	A megyében				Országosan
	I. n. év	I. félév	I–III. n. év	év	év
A kereskedelmi szálláshelyek vendégéjszakáinak száma	72 719	262 771	507 380	618 794	19 037 849
előző év azonos időszaka = 100,0	85,9	97,8	99,7	99,2	96,5
Beruházások teljesítményértéke, millió Ft	11 861	30 728	51 899	75 005	3 214 496
Alkalmazásban állók száma^{a)}	89 882	90 982	91 025	90 700	2 789 676
előző év azonos időszaka = 100,0	99,1	99,8	99,6	99,6	100,1
Alkalmazásban állók havi bruttóátlagkeresete^{a)}, Ft	152 767	147 572	145 681	147 881	171 239
előző év azonos időszaka = 100,0	107,1	107,2	107,8	107,9	108,1
Alkalmazásban állók havi nettó átlagkeresete^{a)}, Ft	102 637	100 016	98 734	99 089	110 896
előző év azonos időszaka = 100,0	107,9	107,9	107,9	107,1	107,5
Nyilvántartott állás keresők száma az időszak végén	22 835	19 529	20 273	21 112	403 439
előző év azonos időpontja = 100,0	103,8	97,1	96,3	95,5	98,2
Állás keresési járadékban részesültek száma az időszak végén^{b)}	4 253	3 770	3 844	3 942	91 550
előző év azonos időpontja = 100,0 ^{c)}	87,9	87,6	100,7	123,8	120,7
Állás keresési segélyben részesültek száma az időszak végén	1 310	1 141	1 390	1 723	42 249
Rendszeres szociális segélyben részesültek száma az időszak végén	9 092	7 448	7 228	7 611	119 936
előző év azonos időpontja = 100,0	103,4	96,1	90,0	85,9	90,0
Állás keresést ösztönző juttatásban részesültek száma az időszak végén	286	57	3	2	38
előző év azonos időpontja = 100,0	38,5	7,4	0,4	0,3	0,3
Állás keresési járadék havi átlagos bruttó összege^{d)}, Ft	42 675	42 978	43 028	43 388	43 670
előző év azonos időszaka = 100,0	111,7	109,4	108,1	105,2	104,8

a) A 4 főnél többet foglalkoztató vállalkozások, létszámhatártól függetlenül a költségvetési szervek és a kijelölt nonprofit szervezetek székhely szerinti adatai. – b) A munkanélküli-járadékban és a vállalkozói járadékban részesültekkel együtt. – c) Az összehasonlíthatóság biztosított. – d) Az időszak utolsó hónapjában. Munkanélküli-járadékkal és vállalkozói járadékkal együtt.

Gazdasági-társadalmi jelzőszámok II., 2006

Megnevezés	A megyében				Országosan
	I. n. év	II. n. év	III. n. év	IV. n. év	IV. n. év
Ipari termelés értéke^{a)} , millió Ft	67 066	71 671	79 410	76 878	5 187 175
előző év azonos időszaka = 100,0	102,3	100,0	104,7	94,6	110,4
Ipari termelés értéke^{b)} , millió Ft	65 007	64 845	71 437	67 904	4 718 227
előző év azonos időszaka = 100,0	106,4	103,2	107,0	96,1	110,8
Ipari értékesítés^{b)} , millió Ft	95 712	81 816	83 688	98 904	5 158 731
előző év azonos időszaka = 100,0	103,5	101,6	103,4	90,9	108,9
Ezen belül: belföldi értékesítés , millió Ft	73 985	57 125	57 482	70 930	2 092 117
előző év azonos időszaka = 100,0	98,5	94,6	93,8	82,9	99,3
export , millió Ft	21 727	24 691	26 206	27 974	3 066 614
előző év azonos időszaka = 100,0	124,8	122,9	133,1	119,9	116,6
Építőipari termelés értéke^{c)} , millió Ft	4 222	8 335	10 622	10 941	461 822
előző év azonos időszaka = 100,0	107,1	111,0	120,7	109,1	102,1
Épített lakások száma	232	294	267	390	15 081
előző év azonos időszaka = 100,0	145,9	86,0	87,0	83,2	84,5
Megszűnt lakások száma	15	32	24	44	2 403
előző év azonos időszaka = 100,0	88,2	152,4	126,3	115,8	122,7
Foglalkoztatottak száma^{d)} , 1000 fő	147,2	147,7	147,9	144,7	3 952,9
előző év azonos időszaka = 100,0	105,1	99,6	100,5	99,9	100,9
Munkanélküliek száma^{d)} , 1000 fő	13,1	11,3	12,0	12,0	319,6
előző év azonos időszaka = 100,0	95,6	97,4	92,3	80,0	103,1
Munkanélküliségi ráta^{d)} , %	8,2	7,1	7,5	7,7	7,5
Alkalmazásban állók száma^{e)}	89 882	92 081	91 045	89 572	2 782 290
előző év azonos időszaka = 100,0	99,1	100,4	99,2	99,5	100,1
Alkalmazásban állók havi bruttó átlagkeresete^{e)} , Ft	152 767	142 436	141 893	154 613	185 290
előző év azonos időszaka = 100,0	107,1	107,4	109,1	108,2	109,3
Alkalmazásban állók havi nettó átlagkeresete^{e)} , Ft	102 637	97 423	96 163	100 180	115 233
előző év azonos időszaka = 100,0	107,9	107,8	107,9	104,9	106,0

a) A 4 főnél többet foglalkoztató szervezetek telephely szerinti adatai, az indexek összehasonlító áron. – b) A 49 főnél többet foglalkoztató szervezetek székhely szerinti adatai, az indexek összehasonlító áron. – c) A 4 főnél többet foglalkoztató szervezetek székhely szerinti adatai, az indexek összehasonlító áron. – d) A KSH munkaerő-felmérése alapján. – e) A 4 főnél többet foglalkoztató vállalkozások, létszámhatártól függetlenül a költségvetési szervek és a kijelölt nonprofit szervezetek székhely szerinti adatai.

A kalászos gabonák és néhány fontosabb őszi betakarítású növény termelése*

Megnevezés	2001–2005. évek átlaga	2005	2006 ^{a)}		
			évben	előző év = 100,0	2001–2005. évek átlaga = 100,0
Betakarított terület, hektár					
Búza	54 335	49 360	48 374	98,0	89,0
Kukorica	90 106	89 547	90 399	101,0	100,3
Őszi árpa	13 154	11 946	13 908	116,4	105,7
Tavaszi árpa	4 983	5 032	5 343	106,2	107,2
Rozs	514	567	350	61,7	68,1
Zab	1 995	1 716	1 573	91,7	78,8
Triticale	3 895	4 280	3 400	79,4	87,3
Burgonya	864	649	531	81,8	61,5
Napraforgó	10 957	13 331	13 418	100,7	122,5
Repce	5 538	5 870	6 529	111,2	117,9
Cukorrépa	2 030	2 922	1 859	63,6	91,6
Lucerna	4 321	4 952	4 629	93,5	107,1
Összes termés, tonna					
Búza	264 270	245 966	246 306	100,1	93,2
Kukorica	625 956	737 875	701 656	95,1	112,1
Őszi árpa	58 086	54 474	66 494	122,1	114,5
Tavaszi árpa	16 030	17 612	20 379	115,7	127,1
Rozs	2 271	2 665	1 591	59,7	70,1
Zab	5 481	5 094	5 507	108,1	100,5
Triticale	15 204	17 548	13 232	75,4	87,0
Burgonya	19 435	16 087	13 577	84,4	69,9
Napraforgómag	25 723	29 628	34 911	117,8	135,7
Repce	12 010	14 451	17 739	122,8	147,7
Cukorrépa	120 515	195 345	123 391	63,2	102,4
Lucernaszéna	25 971	28 763	24 722	86,0	95,2
Termésátlag, kg/ha^{a)}					
Búza	4 860	4 980	5 090	102,2	104,7
Kukorica	6 950	8 240	7 760	94,2	111,7
Őszi árpa	4 420	4 560	4 780	104,8	108,1
Tavaszi árpa	3 220	3 500	3 810	108,9	118,3
Rozs	4 420	4 700	4 550	96,8	102,9
Zab	2 750	2 970	3 500	117,8	127,3
Triticale	3 900	4 100	3 890	94,9	99,7
Burgonya	21 950	22 890	25 570	111,7	116,5
Napraforgómag	2 350	2 220	2 600	117,1	110,6
Repce	2 170	2 460	2 720	110,6	125,3
Cukorrépa	59 360	66 850	66 370	99,3	111,8
Lucernaszéna	5 930	5 790	5 340	92,2	90,1

*Kétszeres nélkül.

a) 2006-ban összes terméssel számolva.

Az ipari termelés

Időszak	Telephely szerint ^{a)}		Székhely szerint ^{b)}	
	millió Ft	előző év azonos idő- szaka = 100,0 ^{c)}	millió Ft	előző év azonos idő- szaka = 100,0 ^{c)}
2005. I. negyedév	61 631	100,5	58 658	101,4
I. félév	131 214	101,1	120 405	101,1
I–III. negyedév	203 149	100,9	184 190	100,6
év	278 504	101,1	251 002	100,5
2006. I. negyedév	67 066	102,3	65 007	106,4
I. félév	138 737	101,0	129 852	104,8
I–III. negyedév	218 147	102,4	201 289	105,6
év	295 025	100,1	269 192	103,0

a) A 4 főnél többet foglalkoztató szervezetek adatai. – b) A 49 főnél többet foglalkoztató szervezetek adatai. –
c) Összehasonlító áron.

A megyei székhelyű ipar értékesítésének és az alkalmazásban állók számának indexe*

Időszak	(előző év azonos időszaka = 100,0)			
	Belföldi értékesítés ^{a)}	Export ^{a)}	Összes értékesítés ^{a)}	Alkalmazásban állók
2005. I. negyedév	99,0	110,0	101,1	91,2
I. félév	95,3	118,6	99,7	92,2
I–III. negyedév	92,8	128,0	99,2	93,3
év	93,0	135,5	100,4	93,8
2006. I. negyedév	98,5	124,8	103,5	92,3
I. félév	96,8	123,8	102,6	93,3
I–III. negyedév	95,9	127,0	102,9	93,4
év	91,9	124,9	99,3	94,0

* A 49 főnél többet foglalkoztató szervezetek adatai. – a) Összehasonlító áron.

A megyei székhelyű ipar adatai ágazat szerint*

2006

Ágazat, ágazatcsoport		Termelés	Belföldi értékesítés	Export	Összes értékesítés	Alkalmazásban állók száma	Egy alkalmazásban állóra jutó termelés, 1000 Ft
C	Bányászat	1 174	1 174	–	1 174	61	19 122
D	Feldolgozóipar	203 832	101 571	100 599	202 170	14 219	14 335
	Ezen belül:						
DA	élelmiszer, ital, dohány gyártása	83 969	69 779	13 037	82 816	3 239	25 925
DB-DC	textília, bőrtermék, lábbeli gyártása	5 357	1 054	4 516	5 569	1 754	3 054
DD-DE	fa-, papírtermékek gyártása, nyomdai tevékenység	14 288	4 448	9 484	13 932	1 511	9 454
DF-DH	vegyipar	5 430	2 411	3 012	5 422	737	7 367
DI	nemfém ásványi termék gyártása	19 392	16 879	1 860	18 739	965	20 104
DJ	fémalapanyag, fémfeldolgozási termék gyártása	5 824	3 102	2 624	5 725	590	9 871
DK-DM	gépipar	66 461	3 593	63 292	66 885	4 855	13 689
E	Villamosenergia-, gáz-, gőz-, vízellátás	64 186	156 776	–	156 776	2 969	21 616
C-E	IPAR ÖSSZESEN	269 192	259 521	100 599	360 120	17 250	15 605
Előző év azonos időszaka = 100,0							
C	Bányászat	125,1	125,8	–	125,8	34,1	4-szerese
D	Feldolgozóipar	102,1	87,1	124,9	102,6	95,5	106,9
	Ezen belül:						
DA	élelmiszer, ital, dohány gyártása	86,7	84,2	101,8	86,5	82,4	105,2
DB-DC	textília, bőrtermék, lábbeli gyártása	81,6	113,9	77,7	82,7	89,4	91,3
DD-DE	fa-, papírtermékek gyártása, nyomdai tevékenység	112,5	78,6	137,0	110,7	85,9	131,0
DF-DH	vegyipar	53,8	35,9	86,9	53,2	87,3	61,6
DI	nemfém ásványi termék gyártása	120,8	116,4	120,7	116,8	99,9	120,9
DJ	fémalapanyag, fémfeldolgozási termék gyártása	138,7	159,4	116,9	136,6	117,6	117,9
DK-DM	gépipar	130,2	102,7	137,3	134,9	109,9	118,5
E	Villamosenergia-, gáz-, gőz-, vízellátás	105,5	95,1	–	95,1	90,6	116,4
C-E	IPAR ÖSSZESEN	103,0	91,9	124,9	99,3	94,0	109,6

* A 49 főnél többet foglalkoztató szervezetek adatai, a termelés és az értékesítés indexei összehasonlító áron.

Az építőipari termelés, az alkalmazásban állók számának indexe*

(előző év azonos időszaka = 100,0)

Időszak	Építőipari termelés ^{a)}	Alkalmazásban állók
2005. I. negyedév	103,6	114,8
I. félév	122,4	114,8
I–III. negyedév	126,8	115,1
év	126,4	114,6
2006. I. negyedév	107,1	111,9
I. félév	109,6	112,4
I–III. negyedév	114,4	110,2
év	112,7	109,1

* A 4 főnél többet foglalkoztató szervezetek székhely szerinti adatai. – a) Összehasonlító áron.

Az építőipari tevékenység

2006

Megnevezés	Épületek építése	Egyéb építmények építése	Összesen
Millió forint			
Építőipari termelés	22 443	11 678	34 121
Új szerződések értéke az évkezdettől a tárgyidőszak végéig	15 924	5 970	21 893
Szerződésállomány értéke a tárgyidőszak végén	3 277	4 561	7 837
Előző év azonos időszaka = 100,0^{a)}			
Építőipari termelés	113,4	111,2	112,7
Új szerződések értéke az évkezdettől a tárgyidőszak végéig	103,2	75,6	93,8
Szerződésállomány értéke a tárgyidőszak végén	134,9	164,3	150,6

a) Összehasonlító áron.

A kiskereskedelmi üzletek száma

Időpont	Kiskereskedelmi üzlet	Ebből: egyéni vállalkozók által működtetett
2005. március 31.	6 487	2 619
június 30.	6 523	2 605
szeptember 30.	6 547	2 613
december 31.	6 540	2 595
2006. március 31.	6 543	2 572
június 30.	6 563	2 558
szeptember 30.	6 517	2 477
december 31.	6 483	2 430
A 2006. december 31. az előző év azonos időpontjának %-ában	99,1	93,6

A kiskereskedelmi üzletek száma üzlettípus szerint

2006. december 31.

Üzlettípus	Kiskereskedelmi üzlet	Ebből: egyéni vállalkozók által működtetett	Kiskereskedelmi üzlet	Ezen belül: egyéni vállalkozók által működtetett
			előző év azonos időpontja = 100,0	
Élelmiszer jellegű üzlet és áruház	1 338	690	96,5	93,9
Zöldség-, gyümölcsszaküzlet	94	53	94,0	86,9
Hús-, húskészítmény-, baromfi-szaküzlet	118	47	97,5	97,9
Hal- és halkészítmény-szaküzlet	16	11	94,1	100,0
Kenyér-, pékáru- és cukrászatitemék-szaküzlet	103	33	95,4	78,6
Palackozott italok szaküzlete	157	63	103,3	95,5
Dohányáru-szaküzlet	85	21	95,5	87,5
Egyéb élelmiszer-szaküzlet	65	17	100,0	70,8
<i>Élelmiszer- és élelmiszer jellegű vegyes üzlet összesen</i>	1 976	935	96,9	92,5
Iparcikk jellegű üzlet és áruház	268	63	102,7	108,6
Állatpatika	9	1	112,5	100,0
Illatszerek-szaküzlet	119	51	102,6	102,0
Textilszaküzlet	96	38	102,1	92,7
Ruházati szaküzlet	653	255	96,2	92,1
Cipő-, bőrárus-szaküzlet	137	46	108,7	95,8
Bútor-, háztartási-cikk-szaküzlet	207	51	97,2	85,0
Elektromos háztartási cikkek szaküzlete	150	29	91,5	93,5
Vasáru-, festék-, üveg-, barkács-szaküzlet	409	103	103,5	101,0
Könyv-, újság-, papíráru-szaküzlet	252	52	99,2	98,1
Egyéb, máshová nem sorolt iparcikkszaküzlet	1 499	606	99,1	93,4
Használati-cikkszaküzlet	245	123	106,1	96,9
<i>Nem élelmiszer kiskereskedelmi üzlet összesen</i>	4 044	1 418	99,8	94,7
ÖSSZESEN	6 020	2 353	98,8	93,8
Gépjárműszaküzlet	162	22	105,9	91,7
Gépjárműalkatrész-szaküzlet	198	44	99,5	84,6
Motorkerékpár- és -alkatrész-szaküzlet	21	9	116,7	100,0
Gépjárműüzemanyag-töltő állomás	82	2	106,5	100,0
<i>Járműüzlet és üzemanyagtelep összesen</i>	463	77	103,6	88,5
KISKERESKEDELMI ÜZLET ÖSSZESEN	6 483	2 430	99,1	93,6

A fontosabb termékek piaci kínálati átlagára a megye megfigyelt piacain

2006

Termék	Október	November	December	Október	November	December
	Ft/kg			Előző év azonos hónapja = 100,0		
Növényi termék						
Burgonya	98,10	101,30	113,90	170,3	177,0	188,6
Bab, száraz	483,60	479,30	524,90	105,2	102,3	110,4
Mák	675,20	632,90	696,90	124,1	115,4	130,7
Vöröshagyma	141,30	141,30	149,80	153,5	142,9	161,9
Fokhagyma	666,50	692,30	801,10	154,1	145,0	159,3
Sárgarépa	120,80	129,20	124,80	88,2	92,7	84,8
Petrezselyemgyökér	268,70	236,70	260,00	102,0	89,8	96,2
Paradicsom	240,70	319,30	376,10	83,1	113,8	114,1
Uborka	239,90	286,60	463,30	123,9	111,5	125,6
Karfiol	111,30	174,40	306,20	83,7	68,8	94,8
Fejes káposzta	82,70	87,50	82,70	74,9	86,4	85,3
Kelkáposzta	151,40	144,50	149,30	108,6	115,3	109,2
Karalábé	175,90	198,00	206,40	99,9	121,1	105,3
Fejes saláta	333,00	424,20	489,90	110,8	110,3	132,1
Spárgatök	103,10	177,10	–	133,7	160,2	–
Zöldpaprika	138,20	230,00	428,60	97,6	125,9	119,6
Termesztett gomba	446,70	459,50	451,50	111,3	122,6	125,5
Savanyú káposzta	278,60	278,30	290,30	100,6	100,6	105,4
Szőlő	300,90	313,40	376,00	119,6	124,8	125,3
Alma	123,80	118,60	119,90	118,8	116,3	120,1
Körte	287,40	326,80	299,50	119,9	117,5	106,0
Szilva és ringlőszilva	158,80	–	300,00	51,2	–	x
Dió, héjas	223,60	247,50	272,20	116,3	123,8	136,1
Állat és állati eredetű termékek						
Vágott csirke	–	–	–	–	–	–
Vágott tyúk	–	–	–	–	–	–
Vágott kacsa	–	–	–	–	–	–
Tyúktojás ^{a)}	21,30	21,60	23,60	108,1	107,6	117,4
Tehéntej ^{b)}	134,70	134,70	134,70	100,1	100,3	100,6
Tehéntúró	850,20	829,90	821,30	107,0	104,4	103,5
Méz	1 175,50	1 143,40	1 131,80	111,8	115,1	120,0

a) Ft/db. – b) Ft/liter.

A kereskedelmi szálláshelyeken a vendégek és a vendégéjszakák száma

Időszak	Külföldi	Belföldi	Összes	Külföldi	Belföldi	Összes
	vendég			vendégéjszaka		
2005 az előző év azonos időszakának %-ában:						
I. negyedév	92,3	93,4	93,3	93,4	91,0	91,5
I. félév	98,9	93,8	94,6	99,3	88,6	91,4
I–III. negyedév	93,7	96,3	95,8	96,4	92,7	93,8
év	95,1	98,2	97,6	94,8	95,4	95,3
Évközi adatgyűjtés alapján:						
2006. január	1 221	8 800	10 021	3 560	17 483	21 043
február	1 223	10 421	11 644	3 214	18 743	21 957
március	2 236	11 656	13 892	9 243	20 476	29 719
I. negyedév	4 680	30 877	35 557	16 017	56 702	72 719
április	3 802	16 703	20 505	13 956	32 053	46 009
május	5 640	23 123	28 763	23 475	39 106	62 581
június	5 870	28 670	34 540	20 088	61 374	81 462
I. félév	19 992	99 373	119 365	73 536	189 235	262 771
július	5 868	21 916	27 784	19 493	64 657	84 150
augusztus	7 855	23 856	31 711	28 414	69 159	97 573
szeptember	7 699	18 033	25 732	27 128	35 758	62 886
I–III. negyedév	41 414	163 178	204 592	148 571	358 809	507 380
október	3 747	17 959	21 706	13 873	34 494	48 367
november	2 423	14 107	16 530	8 087	27 263	35 350
december	1 354	12 671	14 025	3 505	24 192	27 697
év	48 938	207 915	256 853	174 036	444 758	618 794
Idény szerint:						
előidény	11 510	51 793	63 303	43 563	100 480	144 043
főidény	13 723	45 772	59 495	47 907	133 816	181 723
utóidény	11 446	35 992	47 438	41 001	70 252	111 253
A 2006. év az előző év azonos időszakának %-ában						
	101,1	98,4	98,9	95,1	100,9	99,2

A kereskedelmi szálláshelyek vendégforgalma szállástípusok szerint

2006

Megnevezés	Külföldi	Belföldi	Összesen	Külföldi	Belföldi	Összesen
				előző év azonos időszaka = 100,0		
Szálloda						
Vendégek száma	33 644	91 686	125 330	109,8	114,0	112,8
Vendégéjszakák száma	118 311	196 903	315 214	104,2	114,7	110,5
Átlagos tartózkodási idő, éjszaka	3,5	2,1	2,5	94,9	100,6	97,9
Egyéb kereskedelmi szálláshely						
Vendégek száma	15 294	116 229	131 523	86,1	88,8	88,5
Vendégéjszakák száma	55 725	247 855	303 580	80,4	92,0	89,6
Átlagos tartózkodási idő, éjszaka	3,6	2,1	2,3	93,3	103,6	101,3

A külföldi vendégforgalom országok szerint

2006

Ország	Vendégek		Vendégéjszakák		Átlagos tartózkodási idő, éjszaka
	száma	előző év azonos időszaka = 100,0	száma	előző év azonos időszaka = 100,0	
Külföldi vendégek összesen	48 983	101,1	174 036	95,1	3,6
Ebből: Európai Unió országai együtt	38 813	98,7	152 490	94,7	3,9
Ausztria	3 655	99,9	8 393	96,3	2,3
Belgium	1 064	111,3	2 532	99,6	2,4
Csehország	3 772	134,2	21 576	149,1	5,7
Franciaország	2 598	95,5	4 701	113,9	1,8
Hollandia	1 521	70,6	4 228	85,4	2,8
Lengyelország	970	119,5	2 105	84,6	2,2
Nagy-Britannia	1 616	131,2	4 393	164,2	2,7
Németország	15 758	93,5	85 941	84,3	5,5
Olaszország	2 907	96,3	5 968	90,8	2,1
Szlovákia	507	115,0	1 228	93,5	2,4
Szlovénia	263	89,2	642	131,3	2,4
Horvátország	1 810	90,8	2 922	83,6	1,6
Oroszország	526	69,0	1 626	58,2	3,1
Románia	1 580	131,8	2 989	84,3	1,9
Szerbia és Montenegró	938	150,3	2 168	117,4	2,3
Ukrajna	329	263,2	653	245,5	2,0
Egyesült Államok	1 378	95,7	2 943	99,7	2,1
Izrael	97	78,9	298	104,9	3,1
Kanada	232	95,9	499	104,4	2,2
Kína	135	160,7	276	217,3	2,0

A vendéglátóhelyek száma

Időpont	Vendéglátóhely	Ebből: egyéni vállalkozók által működtetett
2005. március 31.	2 222	1 075
június 30.	2 247	1 086
szeptember 30.	2 250	1 089
december 31.	2 268	1 087
2006. március 31.	2 291	1 098
június 30.	2 327	1 104
szeptember 30.	2 327	1 084
december 31.	2 313	1 067
A 2006. december 31. az előző év azonos időpontjának %-ában	102,0	98,2

A vendéglátóhelyek száma üzlettípus szerint

2006. december 31.

Üzlettípus	Vendéglátóhely	Ebből: egyéni vállalkozók által működtetett
Étterem, cukrászda	1 311	618
Bár, borozó	630	390
Kereskedelmi vendéglátóhely összesen	1 941	1 008
Munkahelyi vendéglátóhely	372	59
ÖSSZESEN	2 313	1 067
	Előző év azonos időpontja = 100,0	
Étterem, cukrászda	100,8	98,6
Bár, borozó	98,0	97,3
Kereskedelmi vendéglátóhely összesen	99,9	98,1
Munkahelyi vendéglátóhely	114,5	100,0
ÖSSZESEN	102,0	98,2

A regisztrált gazdasági szervezetek száma

Megnevezés	Összesen	Ebből			
		társas	egyéni	összes	nonprofit szervezet
2005. március 31.	49 529	16 731	28 853	45 584	3 042
június 30.	49 567	16 813	28 788	45 601	3 065
szeptember 30.	49 469	16 886	28 612	45 498	3 082
december 31.	49 573	17 041	28 544	45 585	3 104
2006. március 31.	49 812	17 165	28 632	45 797	3 140
június 30.	49 910	17 268	28 620	45 888	3 143
szeptember 30.	49 563	17 382	28 152	45 534	3 155
december 31.	48 315	17 459	26 813	44 272	3 174
A 2006. december 31. az előző év azonos időpontjának %-ában	97,5	102,5	93,9	97,1	102,3

Nemzetgazdasági áganként, száma, 2006. december 31.

A, B Mezőgazdaság, vad-, erdő-, hal-gazdálkodás	2 291	719	1 534	2 253	37
C Bányászat	18	18	–	18	–
D Feldolgozóipar	2 675	1 676	993	2 669	4
E Villamosenergia-, gáz-, gőz-, vízellátás	54	45	–	45	7
C-E <i>Ipar</i>	2 747	1 739	993	2 732	11
F Építőipar	3 629	1 808	1 813	3 621	8
G Kereskedelem, javítás	7 560	4 074	3 482	7 556	1
H Szálláshely-szolgáltatás, vendéglátás	3 019	761	2 251	3 012	1
I Szállítás, raktározás, posta, távközlés	1 555	510	1 041	1 551	3
J Pénzügyi közvetítés	1 561	242	1 314	1 556	5
K Ingatlanügyletek, gazdasági szolgáltatás	16 501	5 776	10 631	16 407	91
L Közigazgatás, védelem, társadalombiztosítás	441	–	–	–	–
M Oktatás	2 175	447	1 226	1 673	257
N Egészségügyi, szociális ellátás	1 536	747	454	1 201	244
O Egyéb közösségi, személyi szolgáltatás	5 299	636	2 073	2 709	2 516
P-Q Egyéb tevékenység	1	–	1	1	–

2005. december 31. = 100,0

A, B Mezőgazdaság, vad-, erdő-, hal-gazdálkodás	95,5	101,1	92,7	95,3	112,1
C Bányászat	78,3	78,3	–	78,3	–
D Feldolgozóipar	93,2	97,6	86,5	93,2	133,3
E Villamosenergia-, gáz-, gőz-, vízellátás	105,9	109,8	–	109,8	87,5
C-E <i>Ipar</i>	93,3	97,6	86,5	93,3	100,0
F Építőipar	98,1	103,3	93,3	98,0	114,3
G Kereskedelem, javítás	94,8	99,4	90,0	94,8	100,0
H Szálláshely-szolgáltatás, vendéglátás	96,3	103,0	94,2	96,3	100,0
I Szállítás, raktározás, posta, távközlés	95,5	104,9	91,5	95,5	100,0
J Pénzügyi közvetítés	101,2	107,1	100,3	101,3	83,3
K Ingatlanügyletek, gazdasági szolgáltatás	98,2	105,2	94,7	98,2	100,0
L Közigazgatás, védelem, társadalombiztosítás	100,5	–	–	–	–
M Oktatás	99,6	102,8	99,7	100,5	96,6
N Egészségügyi, szociális ellátás	102,0	106,6	99,6	103,8	97,2
O Egyéb közösségi, személyi szolgáltatás	99,8	101,9	95,1	96,6	103,4
P-Q Egyéb tevékenység	x	–	x	x	–

A regisztrált vállalkozások száma gazdasági ág és gazdálkodási forma szerint

2006. december 31.

Gazdasági ág	Összesen	Ebből				
		korlátolt felelős-ségű társaság	részvény társaság	betéti társaság	szövetkezet	vállalkozói igazolvánnyal rendelkező egyéni vállalkozás
A, B Mezőgazdaság, vad-, erdő-, halgazdálkodás	2 253	355	31	188	40	774
C Bányászat	18	11	–	7	–	–
D Feldolgozóipar	2 669	1 024	20	577	17	963
E Villamosenergia-, gáz-, gőz-, vízellátás	45	36	6	2	1	–
C-E <i>Ipar</i>	2 732	1 071	26	586	18	963
F Építőipar	3 621	851	10	900	8	1 810
G Kereskedelem, javítás	7 556	1 862	10	2 095	62	3 456
H Szálláshely-szolgáltatás, vendéglátás	3 012	325	2	426	1	845
I Szállítás, raktározás, posta, távközlés	1 551	257	3	242	3	1 026
J Pénzügyi közvetítés	1 556	73	9	152	7	1 300
K Ingatlanügyletek, gazdasági szolgáltatás	16 407	1 859	19	2 152	70	3 869
L Közigazgatás, védelem, társadalombiztosítás	–	–	–	–	–	–
M Oktatás	1 673	78	–	359	–	842
N Egészségügyi, szociális ellátás	1 201	193	–	549	–	431
O Egyéb közösségi, személyi szolgáltatás	2 709	232	3	378	3	1 500
P-Q Egyéb tevékenység	1	–	–	–	–	–
ÖSSZESEN	44 272	7 156	113	8 027	212	16 816
A 2006. december 31. az előző év azonos időpontjának %-ában	97,1	104,7	92,6	100,1	95,9	92,0

A regisztrált társas vállalkozások száma gazdasági ág és létszám-kategória szerint

2006. december 31.

Gazdasági ág	0 és ismeretlen	1–9	10–19	20–49	50–249	250 és több	Összesen
	fős létszámú						
A, B Mezőgazdaság, vad-, erdő-, halgazdálkodás	287	340	26	34	30	2	719
C Bányászat	5	9	3	–	1	–	18
D Feldolgozóipar	418	887	163	122	80	6	1 676
E Villamosenergia-, gáz-, gőz-, vízellátás	26	3	3	4	4	5	45
C-E Ipar	449	899	169	126	85	11	1 739
F Építőipar	531	1 107	112	46	12	–	1 808
G Kereskedelem, javítás	1 349	2 452	176	73	22	2	4 074
H Szálláshely-szolgáltatás, vendéglátás	232	464	40	22	3	–	761
I Szállítás, raktározás, posta, távközlés	154	314	27	11	2	2	510
J Pénzügyi közvetítés	78	153	4	2	5	–	242
K Ingatlanügyletek, gazdasági szolgáltatás	2 905	2 761	71	28	10	1	5 776
L Közigazgatás, védelem, társadalombiztosítás	–	–	–	–	–	–	–
M Oktatás	164	277	4	2	–	–	447
N Egészségügyi, szociális ellátás	215	515	11	5	1	–	747
O Egyéb közösségi, személyi szolgáltatás	204	402	20	6	4	–	636
P-Q Egyéb tevékenység	–	–	–	–	–	–	–
ÖSSZESEN	6 568	9 684	660	355	174	18	17 459
A 2006. december 31. az előző év azonos időpontjának %-ában	91,1	112,0	103,0	100,9	101,2	85,7	102,5

A regisztrált egyéni vállalkozások száma gazdasági ág szerint

2006. december 31.

Gazdasági ág	Főfoglal- kozású	Mellékfoglal- kozású	Nyugdíjas	Összesen
A, B Mezőgazdaság, vad-, erdő-, hal- gazdálkodás	803	443	288	1 534
C Bányászat	–	–	–	–
D Feldolgozóipar	627	186	180	993
E Villamosenergia-, gáz-, gőz-, vízellátás	–	–	–	–
C-E <i>Ipar</i>	627	186	180	993
F Építőipar	1 253	362	198	1 813
G Kereskedelem, javítás	2 092	709	681	3 482
H Szálláshely-szolgáltatás, vendéglátás	791	742	718	2 251
I Szállítás, raktározás, posta, távközlés	759	157	125	1 041
J Pénzügyi közvetítés	650	487	177	1 314
K Ingatlanügyletek, gazdasági szolgáltatás	2 631	5 700	2 300	10 631
L Közigazgatás, védelem, társadalom- biztosítás	–	–	–	–
M Oktatás	276	862	88	1 226
N Egészségügyi, szociális ellátás	132	233	89	454
O Egyéb közösségi, személyi szolgáltatás	1 200	588	285	2 073
P-Q Egyéb tevékenység	1	–	–	1
ÖSSZESEN	11 215	10 469	5 129	26 813
A 2006. december 31. az előző év azonos időpontjának %-ában	92,6	97,1	90,9	93,9

A gazdasági szervezetek beruházásainak teljesítményértéke gazdasági ág szerint

2006

(millió forint)

Gazdasági ág	Beruházás összesen	Ebből		
		épületek és egyéb építmények	belföldi	import
			gépek, berendezések, járművek	
A, B Mezőgazdaság, vad-, erdő-, hal- gazdálkodás	8 384	4 036	1 144	1 212
C Bányászat	107	1	101	5
D Feldolgozóipar	22 430	4 828	7 653	9 710
E Villamosenergia, gáz-, gőz-, vízellátás	11 926	7 812	3 460	654
C-E Ipar	34 462	12 641	11 214	10 369
F Építőipar	6 659	5 183	1 068	408
G Kereskedelem, javítás	6 435	2 084	2 903	1 379
H Szálláshely-szolgáltatás, vendéglátás	466	166	259	39
I Szállítás, raktározás, posta, távközlés	2 937	268	1 448	1 219
J Pénzügyi közvetítés	573	363	184	26
K Ingatlanügyletek, gazdasági szolgáltatás	3 110	2 341	541	227
L Közigazgatás, védelem, társadalom- biztosítás	7 745	6 804	831	103
M Oktatás	1 239	574	247	411
N Egészségügyi, szociális ellátás	843	498	271	74
O Egyéb közösségi, személyi szolgáltatás	2 152	1 852	263	37
ÖSSZESEN	75 005	36 810	20 374	15 505

A lakónépesség nem és korcsoport szerint

2006. január 1.

Életkor	Férfi	Nő	Összesen		1000 férfira jutó nő
			fő	előző év azonos időpontja = 100,0	
– 4	9 462	8 861	18 323	99,7	936
5 – 9	9 537	9 087	18 624	97,1	953
10 – 14	11 553	11 162	22 715	97,1	966
15 – 19	12 698	12 191	24 889	98,5	960
20 – 24	13 487	13 639	27 126	97,4	1 011
25 – 29	16 608	15 646	32 254	97,5	942
30 – 34	15 361	14 803	30 164	104,6	964
35 – 39	13 489	13 400	26 889	101,5	993
40 – 44	12 344	12 754	25 098	96,6	1 033
45 – 49	14 722	15 354	30 076	94,7	1 043
50 – 54	14 985	16 470	31 455	103,1	1 099
55 – 59	11 771	13 874	25 645	105,9	1 179
60 – 64	9 410	12 283	21 693	96,5	1 305
65 – 69	8 240	11 558	19 798	100,6	1 403
70 – 74	6 652	10 470	17 122	97,9	1 574
75 – 79	4 772	8 940	13 712	101,4	1 873
80 –	3 845	8 927	12 772	104,2	2 322
ÖSSZESEN	188 936	209 419	398 355	99,5	1 108
Ebből: 0 – 14	30 552	29 110	59 662	97,9	953
15 – 64	134 875	140 414	275 289	99,6	1 041
65 – X	23 509	39 895	63 404	100,7	1 697

A népmozgalmi események

Időszak	Házasságkötés	Élveszületés	Halálozás	Természetes szaporodás, ill. fogyás (-)	Egy éven aluli meghaltak
2005. I. negyedév	219	909	1 461	–552	2
I. félév	738	1 774	2 782	–1 008	12
I–III. negyedév	1 442	2 766	4 012	–1 246	15
év	1 723	3 672	5 332	–1 660	18
2006. I. negyedév	206	909	1 382	–473	3
I. félév	695	1 832	2 629	–797	4
I–III. negyedév	1 440	2 844	3 876	–1 032	11
év	1 750	3 800	5 200	–1 400	20
A 2006. év az előző év azonos időszakának %-ában	101,6	103,5	97,5	84,3	111,1

Az alkalmazásban állók száma és keresete*

Időszak	Fizikai foglalkozású	Szellemi foglalkozású	Összesen	Fizikai foglalkozású	Szellemi foglalkozású	Összesen
				előző év azonos időszaka = 100,0		
Alkalmazásban álló, fő						
2005. I. negyedév	51 853	38 806	90 659	98,2	100,7	99,3
I. félév	52 493	38 694	91 187	98,0	100,3	99,0
I–III. negyedév	52 736	38 638	91 374	98,0	100,4	99,0
év	52 360	38 637	90 997	97,9	100,2	98,9
2006. I. negyedév	50 780	39 102	89 882	97,9	100,8	99,1
I. félév	51 878	39 104	90 982	98,8	101,1	99,8
I–III. negyedév	51 950	39 074	91 025	98,5	101,1	99,6
év	51 624	39 076	90 700	98,5	101,1	99,6
Havi bruttó átlagkereset, Ft						
2005. I. negyedév	91 154	205 384	142 679	111,5	122,1	118,8
I. félév	91 725	194 278	137 643	109,8	114,1	113,0
I–III. negyedév	92 019	188 535	135 113	108,5	112,3	111,2
év	93 652	190 407	137 016	108,4	111,1	110,5
2006. I. negyedév	98 634	216 393	152 767	108,2	105,4	107,1
I. félév	98 754	205 690	147 572	107,6	105,9	107,2
I–III. negyedév	99 497	200 774	145 681	108,1	106,5	107,8
év	101 407	203 041	147 881	108,3	106,6	107,9
Havi nettó átlagkereset, Ft						
2005. I. negyedév	69 944	125 712	95 099	111,2	120,6	117,0
I. félév	70 335	120 313	92 713	110,2	114,4	112,9
I–III. negyedév	70 562	117 508	91 523	109,3	112,9	111,7
év	71 424	118 417	92 486	109,3	112,0	111,2
2006. I. negyedév	75 740	134 250	102 637	108,3	106,8	107,9
I. félév	75 875	128 755	100 016	107,9	107,0	107,9
I–III. negyedév	76 094	125 742	98 734	107,8	107,0	107,9
év	76 619	125 759	99 089	107,3	106,2	107,1

* Évközi adatszolgáltatás alapján, a 4 főnél többet foglalkoztató vállalkozások, létszámhatártól függetlenül a költségvetési szervek és a kijelölt nonprofit szervezetek székhely szerinti adatai.

Az alkalmazásban állók száma gazdasági ág szerint

2006

Gazdasági ág	Fizikai foglalkozású	Szellemi foglalkozású	Összesen	Ebből: teljes munkaidős
Száma				
A, B Mezőgazdaság, vad-, erdő-, hal-gazdálkodás	4 640	1 344	5 984	5 561
C Bányászat	73	29	102	97
D Feldolgozóipar	16 764	3 818	20 582	17 565
E Villamosenergia-, gáz-, gőz-, vízellátás	1 751	1 422	3 173	3 115
C-E <i>Ipar</i>	18 589	5 268	23 857	20 778
F Építőipar	3 610	884	4 494	4 185
G Kereskedelem, javítás	6 918	3 378	10 296	9 364
H Szálláshely-szolgáltatás, vendéglátás	2 280	395	2 675	2 222
I Szállítás, raktározás, posta, távközlés	2 146	612	2 759	2 598
J Pénzügyi közvetítés	40	597	637	559
K Ingatlanügyletek, gazdasági szolgáltatás	2 623	1 792	4 415	3 781
L Közigazgatás, védelem, társadalombiztosítás	3 720	6 048	9 768	8 303
M Oktatás	2 239	12 230	14 468	13 312
N Egészségügyi, szociális ellátás	3 452	5 378	8 830	6 853
O Egyéb közösségi, személyi szolgáltatás	1 369	1 149	2 518	2 104
ÖSSZESEN	51 624	39 076	90 700	79 619
Ebből: versenyszféra	40 856	14 559	55 415	49 320
költségvetési szerv	8 740	23 446	32 186	28 757

Előző év azonos időszaka = 100,0

A, B Mezőgazdaság, vad-, erdő-, hal-gazdálkodás	100,6	101,3	100,7	99,6
C Bányászat	51,2	40,5	47,7	49,2
D Feldolgozóipar	96,6	98,8	97,0	94,7
E Villamosenergia-, gáz-, gőz-, vízellátás	88,5	90,9	89,6	89,5
C-E <i>Ipar</i>	95,4	95,8	95,5	93,5
F Építőipar	109,2	108,3	109,1	107,0
G Kereskedelem, javítás	103,7	111,3	106,1	106,4
H Szálláshely-szolgáltatás, vendéglátás	99,2	82,7	96,4	94,5
I Szállítás, raktározás, posta, távközlés	102,3	97,7	101,3	100,7
J Pénzügyi közvetítés	89,7	103,4	102,4	103,1
K Ingatlanügyletek, gazdasági szolgáltatás	91,2	108,7	97,6	103,4
L Közigazgatás, védelem, társadalombiztosítás	100,8	99,8	100,2	96,8
M Oktatás	97,1	101,6	100,9	100,3
N Egészségügyi, szociális ellátás	96,1	100,4	98,6	98,0
O Egyéb közösségi, személyi szolgáltatás	96,7	97,3	97,0	96,5
ÖSSZESEN	98,5	101,1	99,6	98,7
Ezen belül: versenyszféra	98,8	102,6	99,8	99,1
költségvetési szerv	96,7	99,5	98,7	97,2

Az alkalmazásban állók keresete gazdasági ág szerint

2006

Gazdasági ág	Havi bruttó átlagkereset			Havi nettó átlagkereset		
	Fizikai	Szellemi	Össze- sen	Fizikai	Szellemi	Össze- sen
	foglalkozású			foglalkozású		
Forint						
A, B Mezőgazdaság, vad-, erdő-, hal- gazdálkodás	100 323	177 812	117 603	77 053	113 866	85 262
C Bányászat	120 224	228 713	150 743	88 663	138 131	102 579
D Feldolgozóipar	109 464	261 480	140 566	81 025	155 431	96 248
E Villamosenergia-, gáz-, gőz-, vízellátás	155 705	264 042	204 609	104 466	154 929	127 245
C-E Ipar	114 529	262 019	150 215	83 602	155 196	100 925
F Építőipar	80 323	131 121	90 036	64 312	91 049	69 424
G Kereskedelem, javítás	85 110	142 833	104 518	67 565	98 148	77 848
H Szálláshely-szolgáltatás, vendéglátás	76 761	113 643	82 545	62 778	83 581	66 041
I Szállítás, raktározás, posta, távközlés	119 995	178 645	132 668	86 802	113 285	92 525
J Pénzügyi közvetítés	83 745	244 357	239 757	65 969	145 781	143 495
K Ingatlanügyletek, gazdasági szolgáltatás	84 381	197 976	133 608	67 177	124 687	92 099
L Közigazgatás, védelem, társa- dalombiztosítás	106 735	236 017	197 583	78 742	141 205	122 636
M Oktatás	103 534	206 952	191 769	79 231	126 335	119 419
N Egészségügyi, szociális ellátás	102 264	162 228	145 276	77 776	107 151	98 846
O Egyéb közösségi, személyi szolgáltatás	98 530	179 316	136 646	75 774	114 550	94 069
ÖSSZESEN	101 407	203 041	147 881	76 619	125 759	99 089
Ezen belül: versenyszféra	101 148	200 864	128 566	76 394	125 577	89 918
költségvetési szerv	103 124	205 946	181 729	78 079	126 596	115 169

Előző év azonos időszaka = 100,0

A, B Mezőgazdaság, vad-, erdő-, hal- gazdálkodás	109,2	112,9	110,4	107,7	110,4	108,5
C Bányászat	95,7	85,7	88,2	98,7	88,0	92,2
D Feldolgozóipar	107,4	111,1	109,7	106,3	110,8	108,3
E Villamosenergia-, gáz-, gőz-, vízellátás	104,0	104,7	104,7	104,1	104,7	104,7
C-E Ipar	106,5	108,9	108,0	105,7	108,7	107,2
F Építőipar	111,4	114,9	112,3	110,2	112,3	110,6
G Kereskedelem, javítás	114,3	108,2	112,5	112,0	107,3	110,7
H Szálláshely-szolgáltatás, vendéglátás	110,3	100,1	106,6	109,4	102,4	107,0
I Szállítás, raktározás, posta, távközlés	103,8	96,7	101,2	103,8	98,5	102,1
J Pénzügyi közvetítés	96,0	105,1	105,5	95,8	105,2	105,4
K Ingatlanügyletek, gazdasági szolgáltatás	115,6	103,0	109,2	112,5	103,9	108,8
L Közigazgatás, védelem, társa- dalombiztosítás	112,7	108,4	110,6	110,7	107,6	109,4
M Oktatás	107,7	106,5	106,9	106,9	105,8	106,2
N Egészségügyi, szociális ellátás	111,0	104,1	105,9	108,4	103,7	105,1
O Egyéb közösségi, személyi szolgáltatás	107,1	107,8	108,0	106,2	106,8	106,9
ÖSSZESEN	108,3	106,6	107,9	107,3	106,2	107,1
Ezen belül: versenyszféra	108,0	106,6	108,1	107,1	106,6	107,4
költségvetési szerv	109,3	107,0	108,3	108,0	106,2	107,2

A nyilvántartott álláskeresők és a bejelentett betöltetlen álláshelyek főbb jellemzői

Hónap	Nyilvántartott álláskereső ^{a)}	Ebből		Bejelentett betöltetlen álláshely	Egy álláshelyre jutó álláskereső ^{a)}
		pályakezdő	25 éven aluli		
2005. január	20 976	1 784	3 214	933	22
február	21 895	1 894	3 427	1 195	18
március	22 006	1 873	3 448	1 001	22
április	21 278	1 747	3 282	1 434	15
május	20 313	1 669	3 107	1 061	19
június	20 103	1 781	3 137	1 013	20
július	20 361	2 170	3 450	1 514	13
augusztus	20 552	2 348	3 593	1 393	15
szeptember	21 041	2 472	3 666	1 015	21
október	21 025	2 392	3 606	952	22
november	21 473	2 176	3 667	763	28
december	22 109	2 044	3 566	735	30
2006. január	23 403	2 096	3 726	1 057	22
február	23 728	2 106	3 727	1 570	15
március	22 835	2 007	3 553	1 708	13
április	21 483	1 859	3 324	1 457	15
május	19 862	1 648	2 965	1 252	16
június	19 529	1 714	2 971	1 482	13
július	20 261	2 139	3 427	1 161	17
augusztus	20 391	2 235	3 512	1 141	18
szeptember	20 273	2 226	3 489	1 458	14
október	20 213	2 015	3 857	1 870	11
november	20 512	1 924	3 770	1 383	15
december	21 112	1 838	3 736	983	21
A 2006. december az előző év azonos időpontjának %-ában	95,5	89,9	104,8	133,7	71,4

a) 2005. október 31-ig regisztrált munkanélküliek.

Álláskeresési támogatás és foglalkoztatási programok

Hónap	Álláskeresési		Állás-keresést ösztönző juttatásban	Rendszeres szociális segélyben	Állás-keresési járadék havi átlagos összege ^{c)}	Aktív eszközzel támogatottak ^{d)}		
	járadékban ^{a)}	segélyben				összesen	ebből	
	részesült ^{b)}		munkanélküliek képzése	közhasznú foglalkoztatás				
2005. január	5 335	–	736	8 381	37 117	2 899	453	511
február	5 574	–	746	8 731	37 663	3 381	536	712
március	5 601	–	742	8 794	38 209	3 584	548	746
április	5 270	–	735	8 290	38 669	3 727	577	857
május	5 130	–	746	7 899	39 080	4 039	621	936
június	4 850	–	770	7 754	39 279	4 123	589	1 019
július	4 888	–	738	7 769	39 364	4 105	442	1 077
augusztus	4 853	–	768	7 886	39 601	3 822	374	1 008
szeptember	4 604	–	780	8 031	39 820	4 231	573	1 125
október	4 532	–	826	8 229	39 896	4 438	655	1 045
november	4 336	499	790	8 462	40 204	4 545	843	919
december	4 084	1 176	691	8 861	41 232	3 926	854	524
2006. január	4 478	1 793	560	9 165	42 065	3 658	938	444
február	4 511	1 607	421	9 280	40 682	4 088	1 086	539
március	1 253	1 310	286	9 092	42 675	4 311	1 143	640
április	3 971	1 174	164	8 466	42 903	4 284	971	822
május	3 834	1 135	96	7 873	42 934	4 128	834	889
június	3 770	1 145	57	7 448	42 978	3 902	677	881
július	3 835	1 399	25	7 172	42 933	3 562	459	911
augusztus	3 887	1 468	6	7 149	43 165	3 319	293	916
szeptember	3 844	1 390	3	7 228	43 028	3 579	516	966
október	3 803	1 286	–	7 389	43 074	3 572	683	919
november	3 875	1 466	–	7 647	43 215	3 634	692	918
december	3 942	1 723	2	7 611	43 388	3 157	580	660
A 2006. december az előző év azonos időszakának %-ában	123,8 ^{e)}	146,513 6	0,3	85,9	105,2	80,4	67,9	126,0

a) 2005. október 31-ig munkanélküli-járadékban részesült. 2005. november 1-jétől a munkanélküli-járadékban és a vállalkozói járadékban részesültekkel együtt. – b) Időszak végén. – c) 2005. október 31-ig munkanélküli-járadék. 2005. november 1-jétől munkanélküli-járadékkal és vállalkozói járadékkal együtt. – d) A programba belépéskor regisztrált munkanélküliek voltak, vagy egy éven belül azzá váltak volna. – e) Az összehasonlíthatóság biztosított.

A nyilvántartott álláskeresők főbb jellemzői

Megnevezés	2005. december	2006. december		
	száma	előző év azonos időpontja = 100,0		megoszlás, %
Nem szerint				
Férfi	11 441	11 097	97,0	52,6
Nő	10 668	10 015	93,9	47,4
Foglalkoztatás jellege szerint				
Szakmunkás	7 913	7 603	96,1	36,0
Betanított munkás	4 546	4 252	93,5	20,1
Segédmunkás	6 476	6 068	93,7	28,7
<i>Fizikai foglalkozású összesen</i>	18 935	17 923	94,7	84,9
Felső vezető	14	5	35,7	0,0
Vezető	181	195	107,7	0,9
Irányító	433	450	103,9	2,1
Ügyintéző	1 857	1 917	103,2	9,1
Ügyviteli alkalmazott	689	622	90,3	2,9
<i>Szellemi foglalkozású összesen</i>	3 174	3 189	100,5	15,1
Korcsoport (év) szerint				
– 16	118	106	89,8	0,5
17 – 20	1 089	858	78,8	4,1
21 – 25	2 984	2 772	92,9	13,1
26 – 35	6 237	5 941	95,3	28,1
36 – 45	5 801	5 450	93,9	25,8
46 – 50	2 895	2 784	96,2	13,2
51 – 55	2 088	2 250	107,8	10,7
56 – 60	845	911	107,8	4,3
61 –	52	40	76,9	0,2
Iskolai végzettség szerint				
8 általánosnál kevesebb	1 734	1 563	90,1	7,4
Általános iskola	8 827	8 305	94,1	39,3
Szakmunkásképző	6 607	6 300	95,4	29,8
Szakiskola	445	463	104,0	2,2
Szakközépiskola	1 721	1 759	102,2	8,3
Technikum	581	541	93,1	2,6
Gimnázium	1 470	1 373	93,4	6,5
Főiskola	492	511	103,9	2,4
Egyetem	232	297	128,0	1,4
Álláskereső összesen				
ÖSSZESEN	22 109	21 112	95,5	100,0

A lakásállomány és a laksűrűség

január 1.

Megnevezés	2005	2006	2006. év az előző év %-ában
Lakásállomány	160 272	161 454	100,7
100 lakásra jutó lakos	250	247	98,9

Az épített és a megszünt lakások

Időszak	Épített lakás	10 000 lakosra jutó épített lakás	Épített lakások átlagos alapterü- lete, m ²	Megszűnt lakás	100 épített lakásra jutó megszűnt lakás	Kiadott lakás- építési engedély
2005. I. negyedév	159	4,0	104	17	10,7	297
I. félév	501	12,5	97	38	7,6	699
I–III. negyedév	808	20,2	92	57	7,1	1 308
év	1 277	32,0	93	95	7,4	1 598
2006. I. negyedév	232	5,8	97	15	6,5	266
I. félév	526	13,2	93	47	8,9	567
I–III. negyedév	793	19,9	89	71	9,0	1 196
év	1 183	29,7	91	115	9,7	1 487
A 2006. év az előző év azonos időszakának %-ában	92,6	92,8	97,8	121,1	131,4	93,1

A lakásépítések

Megnevezés	2005	2006
Épített lakás	1 277	1 183
Szobaszám szerint:		
1	80	94
2	309	294
3	366	359
4 és több	522	436
Építető szerint:		
önkormányzat	23	10
jogi személyiségű vállalkozás	466	548
természetes személy	743	611
egyéb	45	14
Építési cél szerint:		
saját használat	725	575
bérbeadás	31	11
értékesítés	513	596
szolgálati használatba adás	2	1
egyéb	6	–
Településtípus szerint:		
megyeszékhelyen	506	627
többi városban	348	192
községekben	423	364

A közúti közlekedési balesetek száma

Időszak	Halálos baleset	Súlyos sérüléssel járó baleset	Könnyű sérüléssel járó baleset	Összesen	Ebből: ittas állapotban előidézett
2005. I. negyedév	9	51	82	142	24
I. félév	21	128	207	356	64
I–III. negyedév	30	204	331	565	91
év	42	277	445	764	124
2006. I. negyedév	5	42	87	134	23
I. félév	22	117	199	338	46
I–III. negyedév	36	202	329	567	89
év	57	290	465	812	122
A 2006. év az előző év azonos időszakának %-ában	135,7	104,7	104,5	106,3	98,4

A közúti közlekedési balesetet szenvedett személyek száma

Időszak	Meghalt személy	Súlyosan megsérült személy	Könnyen megsérült személy	Összesen	Ebből: a balesetet okozó ittasága miatt
2005. I. negyedév	9	59	136	204	34
I. félév	21	154	334	509	91
I–III. negyedév	30	239	539	808	127
év	43	331	722	1 096	173
2006. I. negyedév	5	48	125	178	32
I. félév	23	136	304	463	60
I–III. negyedév	38	248	506	792	117
év	61	358	725	1 144	161
A 2006. év az előző év azonos időszakának %-ában	141,9	108,2	100,4	104,4	93,1

A közúti közlekedési balesetek száma a balesetet előidéző okok szerint

A balesetet előidéző okok	2005	2006	Előző év azonos időszaka = 100,0
Járművezető hibája	685	723	105,5
Ebből: a sebesség nem megfelelő alkalmazása	225	248	110,2
az elsőbbség meg nem adása	133	135	101,5
Gyalogos hibája	60	69	115,0
Utas hibája	1	3	300,0
Jármű műszaki hibája	5	3	60,0
Pályahiba és egyéb okok	13	14	107,7
ÖSSZESEN	764	812	106,3

Az ismertté vált közvédas bűncselekmények és elkövetőik

Megnevezés	2005	2006
	Bűncselekmény	
Személy elleni	741	660
Ebből: emberölés	7	6
emberölés kísérlete	4	3
szándékos testi sértés	550	449
Közlekedési	1 087	1 113
Ebből: ittas járművezetés	783	733
Házasság, család, ifjúság és a nemi erkölcs elleni	610	370
Ebből: tartás elmulasztása	137	134
erőszakos közösülés	10	8
Államigazgatás, igazságszolgáltatás és a közélet tisztasága elleni	194	197
Ebből: hivatalos, közfeladatot ellátó és hivatalos személy támogatója elleni erőszak	43	27
igazságszolgáltatás elleni embercsempészet	134	149
embercsempészet	2	1
Közrend elleni	2 911	3 293
Ebből: garázdaság	453	351
közbizalom elleni	1 970	2 462
kábitószerrel visszaélés	375	300
Gazdasági	568	647
Ebből: adó- és társadalombiztosítási csalás	74	73
Vagyon elleni	9 522	11 120
Ebből: lopás	4 740	4 849
betöréses lopás	1 964	2 356
sikkasztás	125	127
csalás	392	647
rablás	126	100
jármű önkényes elvétele	86	91
Egyéb	–	–
ÖSSZESEN	15 633	17 400
Ebből: erőszakos és garázda jellegű közterületen elkövetett szervezeten elkövetett bűntett vétség	1 396	1 148
közterületen elkövetett	4 772	4 714
szervezeten elkövetett	48	5
bűntett	5 519	6 803
vétség	10 114	10 597
	Bűnelkövető^{a)}	
BŰNELKÖVETŐ ÖSSZESEN	5 343	5 190
Ebből: fiatalkorú	488	489
fiatal felnőtt	1 260	1 197

a) Lakóhely szerint.

Az ismertté vált közzéadás bűncselekmények száma

Időszak	Bűncselekmény összesen	Ebből			
		személy elleni	közrend elleni	gazdasági	vagyon elleni
2005. I. negyedév	2 659	139	463	64	1 729
I. félév	7 089	376	1 359	244	4 248
I–III. negyedév	10 724	498	1 946	369	6 739
év	15 633	741	2 911	568	9 522
2006. I. negyedév	3 610	149	662	127	2 334
I. félév	9 326	327	1 793	327	6 102
I–III. negyedév	12 347	459	2 341	485	7 956
év	17 400	660	3 293	647	11 120
A 2006. év az előző év azonos időszakának %-ában	111,3	89,1	113,1	113,9	116,8

A helyi és a munkaügyi bírósági ügyek száma

Időszak	Polgári peres ügy	Gazdasági peres ügy	Büntető ügy	Ebből: közzéadás	Munkaügyi bíróság előtti peres ügy
Érkezett					
2005. I. negyedév	1 303	108	1 243	572	492
I. félév	2 782	208	2 690	1 209	989
I–III. negyedév	3 930	262	3 962	1 743	1 424
év	5 204	326	5 353	2 341	1 888
2006. I. negyedév	1 421	86	1 351	619	477
I. félév	2 754	170	2 717	1 217	931
I–III. negyedév	4 071	267	3 857	1 669	1 394
év	5 379	340	5 130	2 190	1 796
A 2006. év az előző év azonos időszakának %-ában	103,4	104,3	95,8	93,5	95,1
Befejezett					
2005. I. negyedév	1 508	115	1 515	793	572
I. félév	3 045	243	3 129	1 595	1 169
I–III. negyedév	3 984	305	4 284	2 032	1 499
év	5 285	389	5 740	2 692	2 006
2006. I. negyedév	1 482	81	1 535	768	523
I. félév	2 930	174	2 920	1 429	1 003
I–III. negyedév	3 859	229	3 969	1 793	1 363
év	5 252	312	5 274	2 348	1 814
A 2006. év az előző év azonos időszakának %-ában	99,4	80,2	91,9	87,2	90,4
Időszak végén folyamatban maradt					
2005. I. negyedév	1 749	181	1 372	1 189	700
I. félév	1 691	153	1 205	1 024	600
I–III. negyedév	1 900	145	1 322	1 121	705
év	1 873	125	1 257	1 059	662
2006. I. negyedév	1 812	130	1 073	910	616
I. félév	1 697	121	1 054	847	590
I–III. negyedév	2 085	163	1 145	935	693
év	2 000	153	1 113	901	644
A 2006. év az előző év azonos időszakának %-ában	106,8	122,4	88,5	85,1	97,3

MÓDSZERTANI MEGJEGYZÉSEK

Az adatok forrása – amennyiben nincs hivatkozás más adatforrásra – a Központi Statisztikai Hivatal (KSH) adatgyűjtése.

Mezőgazdaság

A gazdálkodási forma szerinti csoportosítás a következő, az általánostól eltérő csoportosításokat tartalmazza. **Gazdasági szervezetek:** jogi és nem jogi személyiségű vállalkozások. **Egyéni gazdaságok:** a mezőgazdasági tevékenységet folytató háztartások (állatállományuk és földterületük nagyságától függetlenül), valamint az adószámmal rendelkező egyéni vállalkozások. **Gazdaságok:** egyéni gazdaságok és a gazdasági szervezetek.

A növénytermesztési adatokra vonatkozóan:

Az adatgyűjtés a gazdasági szervezeteknél teljes körű volt, az egyéni gazdaságok adatait a mezőgazdasági összeírások alapján reprezentatív módszerrel figyeljük meg, szakértői becslések felhasználásával.

Összes termés: a szántóföldön termett főtermék, valamint a kertben, a köztes és másodvetések területéről betakarított termésmennyiség.

Termésátlag: a szántóföldi növényekre számítjuk a szántóföldről betakarított mennyiség és a betakarított terület alapján.

Az állatállományra vonatkozóan:

A KSH az ország állatállományát a gazdasági szervezetek teljes körű megfigyelésével, azok statisztikai jelentései alapján, illetve az egyéni gazdaságok állatállományának reprezentatív összeírásával állapította meg.

Az állatállomány nagyságának megállapítása: az egyéni gazdaságok adatainak teljeskörűsítése rétegenként és megyénként átlagbecsléssel, a nem megfigyelt körre (gazdaságküszöböt el nem érő gazdálkodók) szakértői becsléssel történt. Ehhez hozzáadva a teljes körűen megfigyelt kiemelt egyéni gazdaságok adatait került meghatározásra az egyéni gazdaságok állatállománya. Az egyéni gazdaságok adatai a gazdasági szervezetek teljes körű megfigyelésének adataihoz hozzáadva adták az ország állatállományát.

Ipar

Ipari termelés: az ipari tevékenység (bruttó) termelési értéke, azaz az ipari értékesítés nettó árbevétele korrigálva a saját termelésű készletek állományváltozásával. 2005. évtől – a liberalizált energiapiac felgyorsult eseményeinek követése érdekében – a villamosenergia-, gáz-, gőz-, vízellátás tevékenység ipari termelési értékéből – a többszörös halmozódás kiszűrése miatt – levonjuk az elosztásra átvett és tovább értékesített energia értékét. Az indexek számításánál az összehasonlíthatóságot biztosítottuk. **Ipari tevékenység:** az iparba sorolt szervezetek saját termelésű, illetve közvetített szolgáltatással készült ipari termékeinek gyártása és a teljesített ipari szolgáltatások. **Árbevétel:** az ipari tevékenységből származó termékek és szolgáltatások értékesítése során számlázott összeg. **Nettó árbevétel:** árkiegészítéssel növelt, regisztrációs és jövedéki adóval csökkentett, általános forgalmi adót nem tartalmazó árbevétel.

Ipari értékesítés: az ipari tevékenységből származó nettó árbevétel. **Exportértékesítés:** a külföldre, illetve külföldön értékesített ipari tevékenységből származó terméknek, szolgáltatásnak forintban kifejezett nettó árbevétele. Az exportértékesítés árbevételének elszámolása szempontjából külföldnek a Magyar Köztársaság államhatárán kívüli terület minősül. A magyar adószámmal rendelkező, de külföldi székhelyű (nem

magyarországi) vállalkozások felé történő értékesítés exportnak minősül. **Belföldi értékesítés:** a belföldön értékesített saját termelésű, illetve a közvetített szolgáltatással készült ipari termékek és a belföldön teljesített ipari szolgáltatások értéke. A belföldi értékesítés elszámolása szempontjából belföld a Magyar Köztársaság területe.

Indexek: az **ipari termelés indexe** a termelési érték tárgyidőszaki árszinten kifejezett, összehasonlító áras adataiból számított mutató. Az **ipari értékesítés indexe** az értékesítés nettó árbevétele alapján számított, az ipari értékesítési árak változásától megtisztított mutató.

A termelés és az értékesítés *összehasonlító áron számított indexeihez* az országos árindexeket használtuk.

Az adatok, ahol más megjegyzés nincs, a 49 főnél nagyobb létszámú ipari vállalkozások adatait tartalmazzák. Az adatok a megyei/budapesti székhelyű vállalkozásokra vonatkoznak, függetlenül attól, hogy azok telepei a megye (Budapest) területén vagy azon kívül vannak.

Az ipari termelés telephely szerinti adatai a 4 fő feletti vállalkozásokra vonatkoznak, és arra a megyére (fővárosra), ahol a termelő tevékenység ténylegesen folyik (tehát nem a vállalkozás székhelye szerinti adatok). Ezeket az adatokat – a megfigyelési rendszer és a becslési eljárás következtében – csak az ipar egészére lehet meghatározni.

A negyedéves adatokat az adott negyedév, a kumulált adatokat pedig az összevont időszak végének megfelelő szervezeti besorolás szerint közöljük, ezért a kétféle adat között eltérés lehet.

Építőipar

Építőipari termelés: az építőiparba (F) sorolt vállalkozások saját állományba tartozó, valamint szerződéses munkavállalókkal, saját vagy bérelt gépekkel végzett tevékenysége, amely új építmények építésére, meglévő építmények bővítésére, átépítésére, átalakítására, bontására, illetve fenntartására irányul. A **termelés értéke** áfa nélküli nettó érték, a befejezetlen állomány változásával korrigálva.

Az építőipari termelés tárgyidőszaki összehasonlító áron számított **indexeihez** az országos árindexeket használtuk.

Szerződésállomány: az építőipari szervezetek és az építetők által fővállalkozóként megkötött, az építőipari tevékenység körébe tartozó, az építőipari szervezetekhez írásban beérkezett és általuk visszaigazolt megrendelések összege. **Új szerződés:** valamennyi, a tárgyévben beérkezett és visszaigazolt építési szerződés értéke, függetlenül attól, hogy teljesítették-e vagy sem.

Az adatok a 4 főnél nagyobb létszámú vállalkozásokra vonatkoznak. A 49 fő feletti vállalkozásokat teljeskörűen, az 5-49 fő közötti vállalkozásokat reprezentatív módon figyeljük meg.

Az adatok a megyei/budapesti székhelyű vállalkozásokra vonatkoznak, függetlenül attól, hogy azok telepei (munkahelyei) a megye (Budapest) területén vagy azon kívül vannak.

Kiskereskedelem

Kiskereskedelmi üzlet: helyileg körülhatárolt, tartós használatra épült, rendszeresen (állandó vagy ideiglenes jelleggel) nyitva tartó, döntően a lakosságnak értékesítő hely.

Az üzletszám adatok a többször módosított 4/1997. (I. 22.) sz. kormányrendelet alapján a tárgynegyedév utolsó napján működési engedéllyel rendelkező kiskereskedelmi üzleteket tartalmazzák (a termelői borkimérés nélkül).

Az adatok forrása a KSH-ban kifejlesztett és folyamatosan karbantartott kiskereskedelmi-üzlethálózati regiszter (KISREG) és a gazdasági szervezetek regisztere (GSZR).

Az üzlet típusa: A KSH „A gazdasági tevékenységek egységes ágazati osztályozási rendszere” címmel, 2003-ban kiadott szakágazati osztályozásának (TEÁOR '03) megfelelően az üzletek bejelentett főtevékenysége. A tárgyidőszak előtti üzletszámadatok véglegesek, míg a tárgyidőszaki adatok előzetesek.

Kiskereskedelem forgalom volumenindexe: A volumenindexet az értékindexből és árindexből számítjuk. Az idősorok kiigazítása a DEMETRA-szoftver segítségével, a TRAMO-SEATS-módszerrel történik.

Piaci átlagár: a termelők által a piacokon és az állatvásárokon közvetlenül a lakosságnak értékesített mezőgazdasági termékek, állatok és állati termékek kínálati átlagára. A termékek átlagára a felhozatali mennyiségek móduszárral (a leggyakrabban előforduló ár) beszorzott értéke és a hozzátartozó mennyiség hányadosa.

Idegenforgalom, vendéglátás

Kereskedelmi szálláshely: a 45/1998. (VI. 24.) IKIM rendelet, illetve az ezt módosító 54/2003. (VIII. 29.) GKM rendelet értelmében kereskedelmi szálláshelynek minősül az erre a célra épített vagy átalakított és használt létesítmény (szálloda, panzió, turistaszállás, ifjúsági szálló, üdülőház, kemping), ha a hasznosított szobák száma az ötöt, az ágyak száma a tizet, kempingek esetében a hasznosított területegységek száma az ötöt meghaladja, továbbá a létesítmény üzletszerűen, egész éven át vagy idényjelleggel, folyamatos napi üzemeltetéssel, megszakítás nélkül szállásszolgáltatást nyújt. A rendelet értelmében nem tartozik a kereskedelmi szálláshelyek közé a fizetővendéglátás és a falusi szállásadás. A megjelölnél kisebb kapacitású szálláshelyen üzletszerű idegenforgalmi tevékenység csak a 110/1997. (VI. 25.) Korm. rendeletben foglaltak szerint végezhető.

A statisztikai megfigyelés köre: 2004-től kezdődően az ötnél több szobával, tíznél több ágygal – kempingek esetében az ötnél több területegységgel – rendelkező szálláshelyek.

Magánszállásadás: a 110/1997. (VI. 25.) Korm. rendelet értelmében a lakások, üdülők és egyéb épületek, illetve azok egy részének, valamint a hozzájuk tartozó helyiségeknek és területeknek idegenforgalmi célú üzletszerű hasznosítása. Magában foglalja a fizetővendéglátást és a falusi szállásadást.

Fizetővendéglátás: a városokban és a kiemelt gyógy- vagy üdülőhelyeken folytatott magánszállásadói tevékenység.

Falusi szállásadás: az előbbi kategóriák egyikébe sem sorolható településen és a már kialakult tanyás térségben folytatott magánszállásadói tevékenység.

Idegenforgalmi idények:

előidény: május 1. – június 30.

főidény: július 1. – augusztus 31.

utóidény: szeptember 1. – október 31.

idényen kívül: január 1. – április 30. és november 1. – december 31.

Vendéglátóhely: a többször módosított 4/1997. (I. 22.) sz. kormányrendelet alapján működési engedéllyel rendelkező, állandóan vagy ideiglenesen nyitva tartó hálózati egység. A vendéglátóhelyek számára vonatkozó adatok a KSH kiskereskedelmi és szálláshelyi regiszteréből (KISREG) származnak.

A vendéglátóhelyek típusa: a fenti rendeleteknek megfelelő – bejelentett főtevékenység – a KSH által 2003-ban kiadott „A gazdasági tevékenységek egységes ágazati

osztályozási rendszere” szakágazati osztályozásának (TEÁOR '03) megfelelően. A tárgyidőszak előtti üzletszám adatok véglegesek, míg a tárgyidőszaki adatok előzetesek.

Kereskedelmi vendéglátóhely: minden nyílt árusítású vendéglátóegység (pl. étterem, cukrászda, önkiszolgáló étterem, étkezőkocsi, bár, borozó, zenés szórakozóhely stb.).

Munkahelyi étkeztetőhely: zárt rendszerű – szeszesital-értékesítés nélküli – vendéglátóegység, ideértve a más helyen történő fogyasztásra, központi konyhán készített étel értékesítését (közétkeztetés) is (étterem, büfé).

Gazdasági szervezetek

A Központi Statisztikai Hivatal 2005-től a negyedéves tájékoztatóiban a működő gazdasági szervezetek száma helyett a regisztrált gazdasági szervezetek számát teszi közzé.

Regisztrált szervezet: a megfigyelés időpontjában adminisztratív nyilvántartások szerint jogilag létező egység, azaz adószámmal rendelkező gazdasági szervezet, beleértve az adott időpontban csőd-, felszámolási és végelszámolási eljárás alatt állókat is.

Egyéni vállalkozás: az egyéni vállalkozásról szóló törvény hatálya alá tartozókon kívül az üzletszerű gazdasági tevékenységet folytató, külön adószámmal rendelkező vállalkozók (pl. szellemi szabadfoglalkozásúak) is.

A gazdasági szervezeteknek a **tevékenység jellege szerinti osztályozása** a gazdasági tevékenységek 2003. január 1-jétől érvényes egységes ágazati osztályozási rendszere (TEÁOR '03) alapján történik, amely megfelel a nemzetközi ajánlásoknak (NACE Rev. 1.1.).

A tevékenységi osztályozásban a gazdasági szervezeteket főtevékenységük alapján sorolja be a KSH. A gazdasági szervezet **statisztikai főtevékenysége** az a tevékenység, amely az egységen belül a tényezőköltségen mért legnagyobb hozzáadott értéket hozza létre. A statisztikai adatgyűjtések és publikációk 2002. január 1-jétől már a statisztikai főtevékenység felhasználásával történnek.

A gazdasági szervezetek **gazdálkodási forma szerinti csoportosítása** (röviden: GFO) a 2002. június 1-jétől érvényben lévő osztályozáson alapul.

Létszám-kategóriák: 2004. január 1-jétől a KSH az addig nyilvántartott alkalmazotti létszám helyett bevezette a tevékenységi létszám fogalmát. A tevékenységi létszám a statisztikai elszámolásokban a szervezet tevékenységében részt vevő, az adott munkáltatónál munkaviszonyban vagy munkavégzésre irányuló egyéb jogviszonyban álló személyek létszámát, valamint az egyéni vállalkozás tulajdonosát és a nem fizetett segítő családtagokat tartalmazza. Munkavégzésre irányuló egyéb jogviszonyon a bedolgozói és a megbízási szerződéssel létesített jogviszonyt, illetve a munkaviszony jellegű személyes közreműködéssel létesített tagsági viszonyt kell érteni.

Külföldi érdekeltségű vállalkozás: olyan jogi személyiségű vagy jogi személyiség nélküli vállalat, amelyben egy másik gazdaságban rezidens befektető a törzsrészesvények vagy szavazati jogok legalább 10%-ával, vagy ennek megfelelő részesedéssel rendelkezik. Az adatok a 10% alatti részesedésű és az offshore vállalkozásokat nem tartalmazzák.

Az adatok forrása: a gazdasági szervezetek esetében a Központi Statisztikai Hivatal adatgyűjtései és a gazdasági szervezetek regisztere (GSZR). A külföldi érdekeltségű vállalkozások adatforrása az Adó- és Pénzügyi Ellenőrzési Hivatalhoz (APEH) benyújtott társaságiadó-bevallás.

Beruházás

Teljesítményérték: a beruházási teljesítmények szerződés szerinti teljesítése, függetlenül attól, hogy a számla ellenértékét kiegyenlítették-e vagy sem. A teljesítményérték az előzetesen felszámított, de le nem vonható általános forgalmi adó összegét is tartalmazza a módosított számviteli törvény előírása alapján.

Adatszolgáltatók: a teljes körű adatszolgáltatásra kötelezett és a reprezentatív megfigyelésbe bevont szervezetek. Teljes körű adatszolgáltatásra kötelezett: valamennyi 49 főnél többet foglalkoztató vállalkozás; létszám-kategóriától függetlenül a költségvetési és társadalombiztosítási szervezetek. Reprezentatív rétegzett mintavétellel történik az 5 és 49 fő között foglalkoztató vállalkozások megfigyelése.

Az adatok a megyei/budapesti székhelyű gazdasági szervezetek beruházásait tartalmazzák, függetlenül a beruházás helyétől.

Népesség, népmozgalom

A **népességszám** a 2001. február 1-jei népszámlálás bázisán a természetes népmozgalmi (élveszületési, halálozási), valamint a belföldi és nemzetközi vándorlási statisztika adatainak felhasználásával továbbszámított adat.

Lakónépesség: az adott területen lakóhellyel rendelkező, de máshol tartózkodási hellyel nem rendelkező személyek, valamint az ugyanezen a területen tartózkodási hellyel rendelkező személyek együttes száma.

Házasságkötés: a hivatalosan eljáró anyakönyvvezető előtt – két tanú jelenlétében – kötött házasság.

Élveszületés (az ENSZ ajánlásának megfelelően): a magzat világrajövele, amennyiben az újszülött az életnek valamilyen jelét adja, tekintet nélkül arra, hogy mennyi ideig volt az anya méhében és mennyi ideig élt.

Halálozás (az ENSZ ajánlásának megfelelően): az élet minden jelének végleges elmúlása az élveszületés megtörténte után bármikor (az életműködésnek a születés utáni megszűnése, a feléledés képessége nélkül).

Természetes szaporodás, fogyás: az élveszületések és a halálozások különbözete.

Foglalkoztatottság, keresetek

Intézményi munkaügyi adatgyűjtési rendszer

Alkalmazásban álló: az a munkavállaló, aki a munkáltatóval munkavégzésre irányuló jogviszonyban áll, s munkaszerződése, munkamegállapodása alapján (legalább havi 60 munkaóra teljesítés esetén), munkadíj ellenében munkavégzésre kötelezett. Az alkalmazásban állók száma tartalmazza a korábban ún. további munkaviszonyban állók között jelentett munkavállalók számát is. A KIR-ből (Központi Illetményelszámolási Rendszer) származó munkaügyi adatok feldolgozása a tényleges intézményi szerkezetben és FEOR-besorolás szerint történik. **A statisztikai állományi létszámadat** magában foglalja a munkáltatóval munkavégzésre irányuló jogviszonyban álló személyeket a munkából meghatározott okokból (szülési szabadság, gyermekgondozási ellátás igénybevétele, egy hónapot meghaladó betegség, fizetés nélküli szabadság miatt stb.) távollevők kivételével.

Átlagkereset: a teljes munkaidőben foglalkoztatottak részére fizetett keresettömeg (bérköltség) egy főre jutó havi átlaga. **Bruttó kereset:** a személyi jövedelemadót, az egészségbiztosítási és nyugdíjjárulékot, valamint a munkavállalói járulékot is tartalmazó alapbér és egyéb jogcímenen fizetett kereseti elemek (bérpótlék, kiegészítő fizetés, prémium, jutalom, 13. és további havi fizetés) összege. **Nettó átlagkereset:** a bruttó

átlagkeresetből gazdálkodó szervezeteként a mindenkori munkavállalói járulék, a személyi jövedelemadó, valamint az egészségbiztosítási és a nyugdíjjárulék levonásával és az adott évre érvényes járulékküszöb és az alkalmazotti kedvezményre jogosító jövedelemhatár figyelembevételével számított adat.

Az adatszolgáltatók köre: a 4 főnél többet foglalkoztató megyei/budapesti székhelyű vállalkozások, létszámnagyságtól függetlenül a költségvetési és társadalombiztosítási intézmények, valamint a kijelölt nonprofit szervezetek.

Módszertani forrás: Útmutató a munkaügy-statisztikai adatszolgáltatáshoz (KSH, Budapest, 2003) című kiadvány.

Foglalkoztatási Hivatal adatgyűjtése

Nyilvántartott álláskereső (az Ft. 2005. november 1-jei változásáig regisztrált munkanélküli): az állami munkaközvetítő irodában nyilvántartásba vett személy, aki munkaviszonnyal nem rendelkezik, nem nyugdíjas, nem tanuló, aki foglalkoztatást elősegítő támogatásban (átképzés, közhasznú foglalkoztatás stb.) nem részesül; munkát vagy önálló foglalkozást keres és ennek érdekében munkavégzésre rendelkezésre áll.

Nyilvántartott pályakezdő álláskeresőnek (az Ft. 2005. november 1-jei változásáig regisztrált munkanélküli) tekinti az 1996. július 1-jei kormányrendelet azt, aki

- a) 25. életévét, felsőfokú végzettségű esetén 30. évét még nem töltötte be;
- b) munkaviszony létesítéséhez szükséges feltételekkel rendelkezik;
- c) az iskolarendszer bármely fokán és bármely típusú oktatási intézményében folytatott tanulmányait követően nem részesült munkanélküli-járadékban, illetőleg arra nem szerzett jogosultságot;
- d) munkanélküliként nyilvántartásban szerepel;
- e) munkát akar vállalni, de számára a munkaügyi központ nem tud megfelelő munkahelyet felajánlani.

Álláskeresői járadék illeti meg azt a személyt, aki álláskereső, az álláskeresővé válását megelőző négy éven belül legalább 365 nap munkaviszonnyal rendelkezik, rokkantsági, baleseti nyugdíjra nem jogosult, továbbá táppénzben nem részesül, és munkát akar vállalni, de önálló álláskeresőse nem vezetett eredményre, és számára a munkaügyi központ sem tud megfelelő munkahelyet felajánlani.

Munkanélküli-járadék (az Ft. 2005. november 1-jei változásáig) azt a regisztrált munkanélkülit illeti meg, aki munkanélkülivé válását megelőzően járulékfizetési kötelezettségének eleget tett, és így a foglalkoztatási törvényben meghatározottak szerint munkanélküli-járadék folyósítására jogosultságot szerzett.

Álláskeresői segélyre jogosult az az álláskereső, aki 180 nap álláskeresői járadékra szerzett jogosultságot, és a járadék folyósítási idejét kimerítette, de még nem talált munkát. Az eddig hatályos szabályozás szerint nyugdíj előtti munkanélküli segélyre jogosultak is igénybe vehetik az álláskeresői segélyt.

Álláskereső juttatásban részesül: a regisztrált munkanélküliek közül az, akinek legalább 180 napra megállapított munkanélküli járadéka lejárt, és álláskeresői megállapodást kötött a munkaügyi kirendeltséggel.

Rendszeres szociális segélyben részesül: a regisztrált munkanélküliek közül az, aki a munkanélküli-ellátásra való jogosultsági idejét kimerítette, és akinek a települési önkormányzat az 1993. évi III. tv. (A szociális igazgatásról és szociális ellátásról) szerint rendszeres szociális segélyt állapított meg.

Vállalkozói járadék illeti meg azt a személyt, aki álláskereső, az álláskeresővé válást megelőző négy éven belül legalább 365 nap időtartamig egyéni vállalkozóként, vagy társas vállalkozóként folytatott tevékenységet, és e tevékenység folytatása alatt vállalkozói járulékfizetési kötelezettségének eleget tett, rokkantsági, baleseti nyugdíjra nem jogosult,

továbbá táppénzben nem részesül, és munkát akar vállalni, de számára a munkaügyi központ nem tud megfelelő munkahelyet felajánlani.

Betöltetlen álláshelyek száma: a tárgy hónap zárónapján fennálló ismert álláshelyek, amelyeket a munkáltatók bejelentettek, illetve a munkaügyi kirendeltségek feltártak. A hónap során a nyilvántartásban megfordult álláshelyek száma általában meghaladja a zárónapit.

Aktív eszközökkel támogatott (foglalkoztatást elősegítő támogatásban részesülő):

- a munkaerő-piaci képzésben részt vevő munkanélküli, valamint az a munkavállaló, akinek munkaviszonya egy éven belül megszűnik, illetve akinek rendszeres foglalkoztatása képzés nélkül nem biztosított;
- az a korábbi munkanélküli, aki vállalkozása beindulásához támogatást kapott;
- a közfeladat ellátása érdekében nonprofit szervezeteknél határozott idejű munkaviszonyba állított korábbi munkanélküli (közhasznú foglalkoztatás);
- egyéb feltételekkel munkaviszonyba kerülő volt álláskereső.

Az ilyen módon támogatottak nem szerepelnek a regisztrált munkanélküliek állományában.

Az adatok a hónap során támogatással érintett létszámra vonatkoznak.

Munkaerő-felmérés

Foglalkoztatott, aki az adott héten legalább egy órányi, jövedelmet biztosító munkát végzett, vagy rendelkezett olyan munkahellyel, ahonnan átmenetileg (betegség, szabadság – ide értve a szülési szabadságot is – miatt) volt távol.

Munkanélküli, aki az adott héten nem dolgozott, és nincs is olyan munkája, amelytől átmenetileg távol volt, a kikérdezést megelőző négy hét folyamán aktívan keresett munkát, a kikérdezés időpontjában rendelkezésre állt, azaz két héten belül munkába tudna állni, ha megfelelő állás kínálkozna számára, illetve már talált munkát, ahol 90 napon belül dolgozni kezd.

Gazdaságilag aktívak a foglalkoztatottak és a munkanélküliek együttesen.

Gazdaságilag nem aktívak azok a személyek, akik nem sorolhatók be sem a foglalkoztatottak, sem a munkanélküliek csoportjába. Ide tartoznak többek között a tanulók, a nem dolgozó nyugdíjasok, a háztartásbeliek, az idénymunkások az idényen kívül, ha nem kerestek munkát, a gyermekgondozási ellátást igénybe vevők. Sajátos csoportot képeznek ezen kívül az ún. passzív munkanélküliek, akik szeretnének ugyan munkát találni, de kedvezőtlennek ítélve esélyeiket, nem keresnek aktívan munkát.

Aktivitási arány: a gazdaságilag aktívak a megfelelő korcsoportba tartozó népesség százalékában.

Foglalkoztatási arány: a foglalkoztatottaknak a megfelelő korcsoportba tartozó népességhez viszonyított aránya.

Munkanélküliségi ráta: a munkanélkülieknek a gazdaságilag aktívakhoz viszonyított aránya.

Munkavállalási kor: 2006-ban a férfiak esetében 15–61 év, a nőknél pedig 15–60 év.

A munkaerő-felmérés adatainak teljeskörűsítése a 2001. évi népszámláláson alapuló népességszám-továbbvezetés bázisán történik.

A munkaerő-felmérés adatait az Eurostat ajánlásoknak megfelelően publikáljuk, és ezzel összhangban tesszük közzé a korábbi időszakok adatait is.

Lakáshelyzet

Az állományi adatok: a 2001. évi népszámlálási adatokból kiindulva a települési önkormányzatok építésügyi nyilvántartása alapján rendelkezésre álló lakásépítési és lakásmegszűnési statisztika felhasználásával továbbszámított adatok.

Épített lakás: új lakás, amelyre az adott időszakban adták ki a használatbavételi engedélyt.

Megszűnt lakás: az adott időszakban megszűnt lakás, a települési önkormányzat lakásmegszűnési nyilvántartása alapján.

Önkormányzat mint lakásépítető: a község, a város, a főváros és kerületei, valamint a megye önkormányzata és az általuk közszolgáltatás céljából alapított intézmények.

Jogi személyiségű vállalkozás mint lakásépítető: jogi személyiséggel rendelkező társasági formában működtetett vállalkozás, beleértve a lakásépítő szövetkezetet is.

Természetes személy mint lakásépítető: a saját anyagi erejéből építő személy.

A lakások *szobaszám szerinti megoszlásánál* az egy helyiségből álló lakásokat az egyszobás lakások közé soroltuk.

Az adatok forrása: a települési önkormányzatok építésügyi nyilvántartása.

Közúti közlekedési balesetek

A közúti balesetek adatai a személysérüléssel járó balesetekre vonatkoznak.

Személysérüléssel járó közúti közlekedési baleset az a váratlan, nem szándékos káresemény, amely közúton történt vagy onnan eredt, amelyben legalább egy mozgó járműnek szerepe volt, s amelynek volt sérültje vagy halálos áldozata akár azonnal, akár harminc napon belül.

Súlyosan sérült személy: aki a baleset következtében 8 napon túl gyógyuló sérülést, illetve bármely olyan sérülést szenved, amely kórházi ápolást tesz szükségessé.

Könnyen sérült személy: aki a baleset következtében 8 napon belül gyógyuló sérülést, ficamodást, horzsolást szenved.

Az adatok forrása: a Belügyminisztérium megyei, illetve budapesti rendőr-főkapitányóságának közlekedésrendészeti osztálya által kitöltött statisztikai lapok.

Igazságszolgáltatás

Ismertté vált közvadás büncselekmény az a büntett vagy vétség, amelynek ügyében a nyomozást a hatóságok befejezték, és róla adatot szolgáltatottak. Ez a befejezés lehet vádemelés, vádemelés mellőzése megrovás mellett, büntethetőséget kizáró ok alapján a nyomozás megtagadása, illetve megszüntetése, elkobzási indítvány, büntetőeljárás felajánlása más állam hatóságainak. Ide tartozik az a nyomozásmegszüntetés is, amelynek jogcíme, hogy az elkövető kiléte nem állapítható meg. Az ismertté vált büncselekmények statisztikai fogalma tehát nem azonos az ugyanezen időszakban elkövetett büncselekményekével.

Büntetőügyek száma: köz- és magánvádas, peres és nemperes ügyek együtt.

Ismertté vált bünelkövető: legalább egy büncselekmény elkövetője, akivel szemben büntethetőséget kizáró ok nem áll fenn (pl. már betöltötte 14. életévét) s akivel kapcsolatban a nyomozást a hatóságok befejezték. *Fiatalkorú:* a 14. életévét betöltött, de 18. életévét még be nem töltött személy. *Fiatal felnőtt:* a 18. életévét betöltött, de a 24. évét még be nem töltött személy.

Helyi bíróság: a városi és a kerületi bíróság.

Az adatok forrása: a Belügyminisztérium és az Országos Igazságszolgáltatási Tanács Hivatala.

FÜGGELÉK

A gazdasági tevékenységek egységes ágazati osztályozási rendszere (TEÁOR)

(2003. január 1-je óta érvényes)

A MEZŐGAZDASÁG, VADGAZDÁLKODÁS, ERDŐGAZDÁLKODÁS

B HALGAZDÁLKODÁS

C BÁNYÁSZAT

- CA Energiahordozó bányászata
- CB Egyéb ásványbányászat

D FELDOLGOZÓIPAR

- DA Élelmiszer, ital, dohány gyártása
- DB Textilia, textiláru gyártása
- DC Bőr, bőrtermék, lábbeli gyártása
- DD Fafeldolgozás
- DE Papírgyártás, kiadói, nyomdai tevékenység
- DF Kokszyártás, kőolaj-feldolgozás, nukleáris fűtőanyag gyártása
- DG Vegyi anyag, termék gyártása
- DH Gumi-, műanyag termék gyártása
- DI Nemfém ásványi termék gyártása
- DJ Fémalapanyag, fémfeldolgozási termék gyártása
- DK Gép, berendezés gyártása
- DL Villamos gép, műszer gyártása
- DM Járműgyártás
- DN Máshova nem sorolt feldolgozóipar

E VILLAMOSENERGIA-, GÁZ-, GŐZ-, VÍZELLÁTÁS

C+D+E IPAR

F ÉPÍTŐIPAR

G KERESKEDELEM, JAVÍTÁS

H SZÁLLÁSHELY-SZOLGÁLTATÁS, VENDÉGLÁTÁS

I SZÁLLÍTÁS, RAKTÁROZÁS, POSTA, TÁVKÖZLÉS

J PÉNZÜGYI KÖZVETÍTÉS

K INGATLANÜGYLETEK, GAZDASÁGI SZOLGÁLTATÁS

L KÖZIGAZGATÁS, VÉDELEM; KÖTELEZŐ TÁRSADALOMBIZTOSÍTÁS

M OKTATÁS

N EGÉSZSÉGÜGYI, SZOCIÁLIS ELLÁTÁS

O EGYÉB KÖZÖSSÉGI, SZEMÉLYI SZOLGÁLTATÁS

P HÁZTARTÁSOK TEVÉKENYSÉGE

Q TERÜLETEN KÍVÜLI SZERVEZET

**A statisztikai egységek gazdálkodási forma szerinti osztályozása
(2002. június 1-jétől hatályos, egységes szerkezetben)**

VÁLLALKOZÁS (1, 2, 7)

1 Jogi személyiségű vállalkozás

- 11 Jogi személyiségű gazdasági társaság
 - 112 Közös vállalat
 - 113 Korlátolt felelősségű társaság
 - 114 Részvénytársaság
 - 115 Európai részvénytársaság

- 12 Szövetkezet
 - 121 Lakásszövetkezet
 - 122 Takaré- és hitelszövetkezet
 - 124 Mezőgazdasági szövetkezet
 - 125 Európai szövetkezet (SCE)
 - 129 Egyéb szövetkezet

- 13 Egyéb jogi személyiségű vállalkozás
 - 131 Ügyvédi, jogtanácsosi iroda
 - 132 Oktatói munkaközösség
 - 133 Víztársulat
 - 134 Víziközmű-társulat
 - 135 Erdőbirtokossági társulat
 - 136 Végrehajtóiroda, végrehajtók közös irodája
 - 137 Közjegyzői iroda
 - 139 Egyéb, máshova nem sorolt jogi személyiségű vállalkozás

2 Jogi személyiség nélküli vállalkozás

- 21 Jogi személyiség nélküli gazdasági társaság
 - 211 Közkereseti társaság
 - 212 Betéti társaság

- 22 Jogi személyiség nélküli egyéb vállalkozás
 - 221 Polgári jogi társaság
 - 222 Művészeti alkotóközösség
 - 224 Építőközösség
 - 225 Társasház
 - 226 Külföldi székhelyű vállalkozás fióktelepe
 - 227 Külföldi székhelyű európai gazdasági egyesülés magyarországi telephelye
 - 229 Máshova nem sorolt, jogi személyiség nélküli vállalkozás

- 23 Egyéni vállalkozás
 - 231 Vállalkozói igazolvánnyal rendelkező egyéni vállalkozás
 - 232 Egyéb engedéllyel rendelkező egyéni vállalkozás
 - 233 Adószámmal rendelkező magánszemély
 - 234 Egyéb piaci termelés

7 Egyéb gazdasági szervezet

- 71 Állami gazdálkodó szervezet
 - 711 Állami vállalat
 - 719 Egyéb állami gazdálkodó szervezet

- 72 Egyéb vállalat
 - 721 Leányvállalat
 - 722 Egyes jogi személyek vállalata
 - 724 Tröszt
 - 729 Egyéb, máshova nem sorolt vállalat

- 73 Megszűnt gazdálkodási forma
 - 731 Gazdasági munkaközösség
 - 739 Egyéb megszűnt gazdálkodási forma

KÖLTSÉGVETÉSI SZERV (3)

3 Költségvetési szerv és intézménye (3)

- 31 Központi költségvetési szerv és intézménye
 - 311 Központi felügyeleti költségvetési szerv
 - 312 Központilag felügyelt költségvetési szerv
- 32 Helyi, helyi kisebbségi önkormányzati költségvetési szerv és intézménye
 - 321 Helyi önkormányzati végrehajtó költségvetési szerv
 - 322 Helyi önkormányzat által felügyelt költségvetési szerv
 - 323 Helyi kisebbségi önkormányzati végrehajtó költségvetési szerv
 - 324 Helyi kisebbségi önkormányzat által felügyelt költségvetési szerv
- 33 Társadalombiztosítási költségvetési szerv
 - 331 Központi társadalombiztosítási költségvetési szerv
 - 332 Társadalombiztosítási költségvetési igazgatási szerv
- 34 Köztestületi költségvetési szerv
 - 341 Köztestületi felügyeleti költségvetési szerv
 - 342 Köztestület által felügyelt költségvetési szerv
- 35 Országos kisebbségi önkormányzati költségvetési szerv
 - 351 Országos kisebbségi önkormányzati végrehajtó költségvetési szerv
 - 352 Országos kisebbségi önkormányzat által felügyelt költségvetési szerv
- 36 Területfejlesztési tanács és társulás
 - 361 Regionális fejlesztési tanács
 - 362 Térségi fejlesztési tanács
 - 363 Megyei fejlesztési tanács
 - 364 Önkormányzati fejlesztési társulás
 - 365 Kistérségi fejlesztési tanács
 - 366 Többcélú kistérségi társulás

NONPROFIT SZERVEZET (5, 6)

5 Jogi személyiségű nonprofit szervezet

- 51 Párt
 - 511 Párt
- 52 Egyesület
 - 521 Sportegyesület, sportszövetség, sportági országos szakszövetség
 - 522 Vadászegyesület
 - 523 Horgászegyesület
 - 525 Önkéntes tűzoltó-egyesület
 - 529 Egyéb egyesület
- 53 Szakszervezet, munkavállalói érdekképviselő
 - 531 Szakszervezet
 - 532 Egyéb munkavállalói érdekképviselő
- 54 Köztestület
 - 541 Kamara
 - 549 Egyéb köztestület

55 Egyház, egyházi intézmény

- 551 Egyház
- 552 Önálló egyházi intézmény
- 553 Egyház önálló szervezete
- 554 Egyházak szövetsége
- 559 Egyéb egyházi szervezet

56 Alapítvány

- 561 Közalapítvány
- 562 Közalapítvány intézménye
- 569 Egyéb alapítvány

57 Közhasznú társaság

- 571 Közhasznú társaság

58 Magánbiztosítás

- 581 Önkéntes kölcsönös biztosító pénztár
- 582 Magánnyugdíjpénztár

59 Egyéb, jogi személyiségű nonprofit szervezet

- 591 Egyesülés
- 592 Magyarországi székhelyű európai gazdasági egyesülés
- 599 Egyéb, jogi személyiségű nonprofit szervezet

6 Jogi személyiség nélküli nonprofit szervezet

61 Jogi személyiség nélküli nonprofit szervezet

- 611 Külföldi székhelyű vállalkozás kereskedelmi képviselője

69 Egyéb, jogi személyiség nélküli nonprofit szervezet

- 691 Egyéb, jogi személyiség nélküli nonprofit szervezet

ÁTMENETI ÉS TECHNIKAI BESOROLÁSOK (8, 9)

8 Egyéni (nem piaci) gazdasági tevékenység

81 Egyéni (nem piaci) gazdasági tevékenység

- 811 Egyéni (nem piaci) gazdasági tevékenység

9 Technikai kód

91 Alap

- 911 Elkülönített állami pénzalap
- 912 Fejezeti kezelésű előirányzat
- 913 Nyugdíjbiztosítási alap
- 914 Egészségbiztosítási alap
- 915 Befektetési alap
- 916 Országos betétbiztosítási alap
- 917 Magánnyugdíjgarancia-alap
- 919 Egyéb alap

92 Munkavállalói résztulajdonosi program szervezete

- 921 Munkavállalói résztulajdonosi program szervezete

93 Egyéb adóalany

- 931 Egyéb adóalany

94 Külföldi diplomáciai, konzuli testület

- 941 Külföldi diplomáciai, konzuli testület

95 Gesztorönkormányzat, társulás

- 951 Gesztorönkormányzat, társulás

Statisztikai tájékoztató - Baranya megye, 2007/1

A tartalomról

- 1 Bevezető
- 1 Mezőgazdaság
- 1 Ipar
- 2 Építőipar
- 2 Lakásépítés
- 2 Kereskedelmi szálláshelyek
- 2 Beruházás
- 2 Népmozgalom
- 2 Foglalkoztatottság, keresetek
- 2 Munkanélküliség

BEVEZETŐ

2007. I. negyedévében Baranya megyében a legalább 5 főt foglalkoztató vállalkozások telephely szerinti adatai alapján az ipari termelés értéke az előző év azonos időszakával egybevetve az országostól valamelyest elmaradó mértékben, 8,3 %-kal nőtt, a legalább 50 főt foglalkoztatók azonban stagnált. Az építőipar is az országost megközelítő növekedést produkált, ugyanakkor az új beruházások teljesítményértéke folyó áron is jelentősen elmaradt a tavalyitól. A kereskedelmi szálláshelyek legtöbb mutatója bővülést jelez, csak a külföldiek által eltöltött vendégéjszakák száma maradt el a tavalyitól. A születésszám emelkedésének és a halálozások csekély mértékű csökkenésének köszönhetően valamelyest lassult a népesség természetes fogyásának üteme. A megfigyelt megyei székhelyű szervezeteknél csökkent az alkalmazásban állók száma, a teljes munkaidőben foglalkoz-

tatottak jövedelmének reálértéke 5,5 %-kal esett vissza. Miközben a regisztrált álláskeresők száma nőtt, a munkanélkülieknek a gazdaságilag aktív népességhez viszonyított aránya 14,3%-ról 13,6%-ra csökkent.

Mezőgazdaság

2007. április 1-jén a dél-dunántúli gazdálkodók összesen 81 ezer darab szarvasmarhát és 698 ezer darab sertést tartottak, amely állományok az országosnak több mint egytizedét, illetve 17,1%-át tették ki. A tavaly tavaszi állatszám-lálás adataihoz képest a régió szarvasmarháinak száma némileg mérséklődött, a sertéseké azonban alig változott, azzal együtt, hogy mindkét körben számottevően csökkent a továbbtartást szolgáló anyaállatszám. Országosan ezzel szemben ezen állományok alakulására általában növekedés volt jellemző.

Baranyában – amely a Dél-Dunántúl szarvasmarháinak egyharmadát, sertéseinek pedig a felét mondhatta a magáénak – a szarvasmarhák száma tavalyhoz képest alig változott, miközben a sertésállomány kismértékben nőtt.

Ipar

Baranya megye I. negyedévi ipari termelési értéke a legalább 5 főt foglalkoztató vállalkozások telephely szerinti adatai alapján 78,6 milliárd forintot tett ki, amely összehasonlításonként az országostól (9%) némileg elmaradó 8,3%-os növekedést jelent az egy esztendővel korábbihoz képest. A dél-dunántúli régió össztermelése 6,4%-kal nőtt. Baranya egy lakosra jutó termelési értéke 198 100 (az országos átlag 487 400) forint volt, a régió megyéi között a legalacsonyabb, s mivel a másik két megye értéke is meglehetősen alacsony, a Dél-Dunántúl a 223 000 forintot kitevő fajlagos mutatóértékkel a hét tervezési statisztikai régió között az utolsó helyen állt.

A legalább 50 főt foglalkoztató vállalkozások székhely szerinti adatai alapján a megye ipari termelése az I. negyedévben stagnált, a 68,4 milliárd forintnyi termelési érték összehasonlításonként az egy évvel korábbinak felelt meg. Az iparhoz tartozó két nagyobb súlyú nemzetgazdasági ág közül a villamosenergia-, gáz-, gőz-, vízellátásban csaknem 15%-kal nőtt, a feldolgozóiparban 8%-kal csökkent a termelés volumene. Mindkét változásban szerepe volt

A termelés indexe és egy lakosra jutó értéke, 2007. I. negyedév

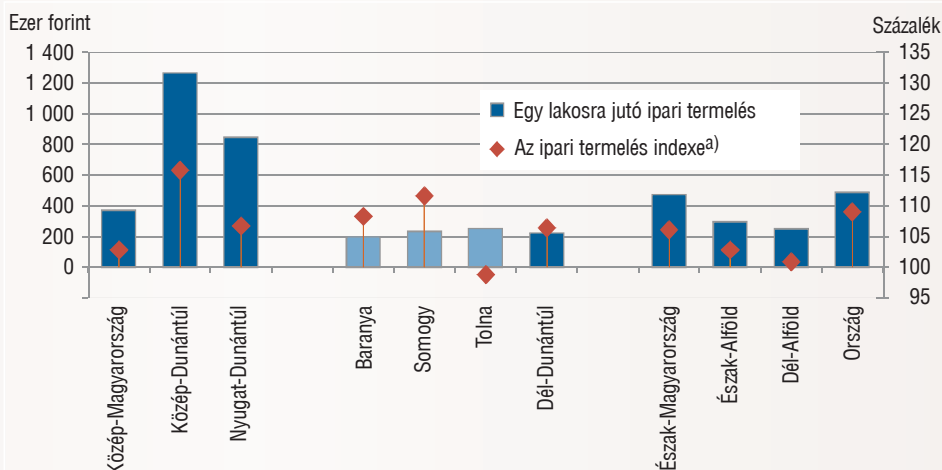

szervezeti átszervezéseknek. A feldolgozóipari ágak közül a legnagyobb veszteséget az élelmiszeripar szenvedte el a termelés 40%-os zuhanásával, amelynek hátterében elsősorban az áll, hogy újabb – a megyében meghatározó – élelmiszeripari vállalkozás olvadt be más megyei székhelyű szervezetbe. A növekedést produkáló feldolgozóipari ágak közül a gépiparban 23%-os, a vegyiparban 46%-os, a nemfém ásványi termékek gyártásában 34%-os gyarapodást regisztráltak.

Az I. negyedévi **ipari értékesítés** csaknem 100 milliárd forintot kitevő árbevétele összehasonlító áron számítva csaknem 7%-kal elmaradt az egy esztendővel korábbitól. Ezen belül is a **belföldi eladások volumene** 13% kal alacsonyabb, az **exporté** 17%-kal magasabb volt, mint 2006 I. negyedévében. Az export összes értékesítésen belüli aránya az előbbi változásokkal összefüggésben nőtt, azonban még így is csupán 24,7%-ot tett ki, a régióra jellemző 41,7%-kal, illetve az 59,5%-os országos átlaggal szemben.

Építőipar

A Baranya megyei székhelyű, legalább 5 fő foglalkoztató építőipari vállalkozások I. negyedévi **építőipari termelése** 4,9 milliárd forintot tett ki, amely összehasonlító áron számítva az országost megközelítő, 6,2%-os növekedést jelent. Ezen belül az épületek építésében csaknem 10%-os gyarapodást, az egyéb építmények építésében 4%-os csökkenést regisztráltak. A **március végi szerződésállomány** lényegesen, 16%-kal kevesebb volt az egy évvel korábbinál.

Lakásépítés

A lakásépítési kedv az év első negyedévében – az országost meghaladóan – 26%-kal mérséklődött. A három hónap során elkészült 172 lakás túlnyomó többsége (82%-a) a városokban, ezen belül 72%-a Pécssett létesült. A falvakban alig folyt építkezés, mindössze 12 község (az összesnek csupán 4%-a) gyarapodott ezen időszakban egy-két új otthonnal.

Kereskedelmi szálláshelyek

Az év első negyedévében a **dél-dunántúli régió**-ban 90 ezer kereskedelmi vendéget regisztráltak, akik 176 ezer vendégéjszakát tölthettek el. A vendégek száma 9,6%-kal, a vendégéjszakáké 13%-kal haladta meg az előző év első negyedévének vendégforgalmát. A növekedés egyaránt megfigyelhető volt a hazai és a külföldi vendégeknél.

Baranya megyébe 2007. január-március időszakban valamivel több mint 40 ezer vendég érkezett, a vendégéjszakák száma közel 85 ezer volt. A vendégek száma 11, a vendégéjszakáké 15,2%-kal nőtt. A vendégek száma egyaránt kedvezően alakult a belföldi és a külföldi vendégek körében, azonban a külföldiek által eltöltött vendégéjszakák száma némileg elmaradt a 2006-ostól.

Baranya megye kereskedelmi szálláshelyei 880 millió forint **bruttó árbevétel**t értek el. A bruttó szállásdíjbevétel (447,5 millió forint) 23%-kal haladta meg az egy évvel korábbi.

Beruházás

A Baranya megyei gazdasági szervezetek **új beruházásainak teljesítményértéke** az I. negyedévben a megfigyelt körben 9,7 milliárd forintot tett ki, folyó áron is lényegesen alacsonyabb összeget, mint tavaly ugyanebben az időszakban. A nemzetgazdasági ágak közül a korábbi évekhez hasonlóan a feldolgozóiparhoz kötődött a beruházások legnagyobb hányada (28%), ez azonban lényegesen kisebb az egy évvel korábbinál.

Népmozgalom

A főbb demográfiai folyamatok az év első három hónapja során Baranyában az országossal többnyire ellentétesen alakultak. Miközben az **élveszületések** száma országos átlagban mintegy 2%-kal fogyatkozott, a megyében az I. negyedév során született 935 gyermek, csaknem 3%-os gyarapodást jelent az előző év hasonló időszakához képest. A megyében ennél több gyermek utoljára 2000 I. negyedévében született. Baranyában – ha csekély mértékben is, de – tovább csökkent a **halálozások** száma, az év első három hónapja során 1374 lakos hunyt el, 0,6%-kal kevesebb mint egy évvel korábban, ugyanakkor országosan 2%-os növekedés következett be. A növekvő születésszámmal párosuló mérséklődő halandóság eredményeképpen folytatódott a népességcsökkenés ütemének lassulása. A természetes népmozgalomból adódóan a megye népessége január-márciusban 439 fővel fogyatkozott, ez mintegy 7%-kal kevesebb a tavalyi év hasonló időszakainál, miközben országos átlagban 11%-kal növekedett a **természetes fogyás**.

Az egyetlen terület, ahol a megye és az ország folyamatainak iránya megegyezett, a **házasságkötéseké**. A megyében az év első három hónapjában 202 házasságot kötöttek, mintegy 2%-kal kevesebbet mint egy évvel korábban (országosan tizedével esett vissza a számuk).

Foglalkoztatottság, keresetek

Baranya megyében 2007 első negyedévében a megfigyelt megyei székhelyű szervezeteknél átlagosan **88 400-an álltak alkalmazásban**, 1,6%-kal kevesebben, mint egy évvel korábban. A létszám a versenyszférában 2,9%-kal, a költségvetési szerveknél 1,1%-kal maradt el az előző évitől. Országosan a létszámalakulást 0,3%-os növekedés jellemezte, ezen belül a versenyszféra létszáma 1,5%-kal nőtt, a költségvetésé 4,2%-kal csökkent. A dél-dunántúli régióon belül Somogyban a baranyaival azonos fogyás jelentkezett, a régiót jellemző jelentősebb létszámcsökkenés a Tolnában bekövetkezett számottevő (5,1%-os) apadás eredménye. Baranyában jelentősebb létszámcsökkenés a fizikai foglalkozásúak körében következett be (2,7%-os), a szellemi dolgozóknál alig változott a munkavállalók száma. Baranya megyében 2007 első negyedévében a teljes munkaidőben foglalkoztatottak **havi bruttó átlagkeresete** 166 500 Ft volt, 9%-kal több mint az előző év azonos időszakában. A keresetek növekedése ugyan kevéssel meghaladta az országos 7,1%-os növekedést, de nagyságát tekintve a bruttó átlagkereset a megyében lényegesen alacsonyabb (közel 18 000 Ft-tal) az országos átlagnál.

Baranyában a fizikai foglalkozásúak keresetnövekedése (11,3%) meghaladta a szellemi munkát végzőkét (7,0%), azonban a fizikai dolgozók bruttó átlagkeresete még így is kevesebb mint fele a szellemi foglalkozásúak átlagos jövedelmének. A bruttó keresetek növekedése 3 és 20% között szóródott, a szélsőértékek közül az alsó az egészségügy, szociális ellátás területét, a felső az építőipart jellemezte. A legrosszabbul és legjobban fizető **ágazatok** között 147 000 Ft-os különbség mutatkozott. Baranya megyében a teljes munkaidőben foglalkoztatottak **havi nettó átlagkeresete** az év első negyedévében 105 200 Ft volt, 2,5%-kal több az egy évvel ezelőttinél. Figyelembe véve, hogy a fogyasztói árak 2007 január-márciusában az egy évvel korábbihoz képest 8,5%-kal nőttek, a megyei jövedelmek reálértéke 5,5%-kal csökkent.

Munkanélküliség

A Baranya Megyei Munkaügyi Központ kirendeltségein 2007 márciusának végén **23 326 álláskeresőt regisztráltak**, 2,2%-kal többet mint egy évvel korábban. Baranya megye kirendeltségei közül Sellye és Pécs térségében mutatkozott létszámcsökkenés, a többi kirendeltségi körzetben nőtt a regisztráltak száma. A munkanélküliek számának emelkedése a fér-

fiakat és a nőket hasonló mértékben érintette. Életkor tekintetében a legtöbb korosztályban létszámnövekedés tapasztalható.

A munkanélküliek gazdaságilag aktív népességhez viszonyított aránya 14,3%-ról 13,6%-ra csökkent, az országos rangsort tekintve a baranyai mutató a 7. legmagasabb volt. Baranya kirendeltségei közül Komló és Szigetvár körzetében kismértékben romlott a foglalkoztatási helyzet. A többi kirendeltségen csökkent a munkanélküliségi ráta, illetve Mohács

körzetében nem változott az egy évvel korábbihoz képest. A megye kirendeltségei közül – a kedvező változás ellenére – továbbra is Sellye környéke bizonyult a leghátrányosabb térségnek, az itt élők közel harmada nem tudott elhelyezkedni, de a Szigetvár környékén lakóknak is több mint negyede szerepelt a regiszterben az időszak végén. Az álláskeresők aránya a pécsi kirendeltségen volt a legalacsonyabb, ahol minden 100 aktív lakosból csak közel 7 nem talált magának munkahelyet az időszak végén.

A regisztrált munkanélküliek 9%-a **pályakezdő**, zárónapi létszámuk 2122 főt tett ki, amely közel 6%-kal volt magasabb az előző évinél. Baranyában 2007 márciusának végén 954 betöltetlen álláshelyet regisztráltak (az egy évvel korábbi 56%-át), amelyek legnagyobb része a fizikai foglalkozásúaknak kínált munkalehetőséget.

Információk, elérhetőségek:

zsolt.nemeth@ksh.hu

Telefon: 72/533-395

[Összehasonlító táblázatok:](#)

[Részletes megyei adatok:](#)

[stADAT-táblázatok:](#)

[Módszertan](#)

[Információs szolgálat](#)

www.ksh.hu

STATISZTIKAI TÁJÉKOZTATÓ – BARANYA MEGYE, 2007/2

Összeállította: KSH Pécsi Igazgatósága

TARTALOM

TARTALOM	1
Bevezető	1
Mezőgazdaság	2
Ipar	3
Építőipar	4
Lakásépítés	5
Kereskedelmi szálláshelyek	5
Gazdasági szervezetek	6
Beruházás	7
Népmozgalom	8
Foglalkoztatottság, keresetek	8
Munkanélküliség	9
Bűnözés	10
Közlekedési balesetek	11

Bevezető

Az idei év első felében a tavalyi év hasonló időszakával egybevetve gyakorlatilag változatlan halandóság mellett csökkent a születések száma, így gyorsult a népességfogyás üteme. A házasságkötések száma történelmi mélypontra süllyedt.

A mezőgazdaságban a kalászosok, és várhatóan a kukorica és a napraforgó termésátlaga is elmaradt az előző évitől. Az ipari termelés értéke a legalább 5 főt foglalkoztató vállalkozások telephely szerinti adatai alapján másfél százalékkal haladta meg az előző év első felének mértékét, ami jóval elmaradt az országos növekedéstől és ezzel Baranya az egy főre jutó ipari termelés értékében továbbra is az utolsó a megyék rangsorában. A legalább 50 főt foglalkoztató vállalkozások ipari termelési értéke 3%-kal kevesebb a tavalyinál. Kedvezőtlen félévet zárt az építőipar is, amelynek a termelése 13%-kal esett vissza, a június végi szerződésállomány pedig kevesebb mint a tavalyi négyötöde. Lakásból 15%-kal kevesebbet adtak át, mint 2006 első felében. Az új beruházások 27,3 milliárd forintot kitevő teljesítményértéke a megfigyelt gazdálkodói körben folyó áron számítva is jócskán elmaradt a tavalyi első felétől. A megye

kereskedelmi szálláshelyein csökkent a vendégek – és különösen a külföldiek által eltöltött – vendégéjszakák száma, valamint rövidült az átlagos tartózkodási idő.

A megfigyelt szervezeteknél alkalmazásban állók száma majdnem 3%-kal maradt el az egy évvel korábbtól, az átlagjövedelmek reálértéke 5,2%-kal csökkent. A KSH munkaerő felmérésének adatai szerint a foglalkoztatottak száma 4, a munkanélkülieké viszont 19%-kal csökkent, így a munkanélküliségi ráta 6%-ra mérséklődött. A nyilvántartott álláskeresők száma ugyanakkor 4,1%-kal emelkedett.

Mezőgazdaság

A Dél-Dunántúl termőterülete 2007. május 31-én 1 177 hektár volt, amelynek 70,8%-a állt művelés alatt. A mezőgazdasági hasznosítású termőterületek 61,6%-a állt gazdasági szervezetek művelésében, aminek 59,4%-át szántó, egyharmad részét erdő tette ki, míg a fennmaradó rész a gyeperdő és gyümölcsös között oszlott meg. Az egyéni gazdaságok termőterületén belül a szántó aránya 81,1% volt, ami mellett – 7,7–7,7%-os részesedéssel – a legjelentősebb művelési ágaknak az erdő és a gyeperdő számított.

A legjelentősebb művelési ágat, a szántóföldet tekintve 2007. május 31-én a Dél-Dunántúlon a mezőgazdasági termelők művelésében álló területen belül a **be nem vetett – és kipusztult – szántó** aránya 1,7% volt, amely mutatóval a térség a régiók sorában a második helyen állt. A szántóföldi vetés-szerkezetet tekintve a régióra továbbra is a gabonaféléknek országostól jóval meghaladó túlsúlya jellemző. Így idén májusban e kultúrák a **bevetett dél-dunántúli szántóterület** több mint háromnegyedére terjedtek ki, amin belül a kukorica aránya 44,8, a búzáé 23,3% volt. A gabonafélék mellett régióinkban – csakúgy mint országosan – a legjelentősebb szántóföldi kultúrának továbbra is a napraforgó számított, amely Dél-Dunántúlon a bevetett szántóterület 7,7, országosan pedig annak 12,3%-ára terjedt ki. Régióinkban az idén a napraforgó után – attól nagyságrendben elmaradva – a legjelentősebb területi súlya a repcének és a szójababnak volt. A gazdálkodási formabeli különbségeket tekintve fontos kihangsúlyozni, hogy az egyéni gazdaságok profiljában az idén is jóval erőteljesebb a gabona-, és ezen belül kukorica-termesztés felé eltolódás, mint a gazdasági szervezetekben, miközben az utóbbiak jobban előtérbe helyezik a repcét, a szóját, a silókukoricát, a lucernát és a cukorrépát.

A főbb gazdálkodói csoportok vetés-szerkezete 2007. május 31.

Megnevezés	Gazdasági szervezetek		Egyéni gazdaságok	
	vetésterületének megoszlása, százalék			
	a Dél-Dunántúlon	országosan	a Dél-Dunántúlon	országosan
Gabonafélék ^{a)}	74,8	64,0	85,2	77,0
Ezen belül:				
kukorica	41,5	25,3	50,8	34,5
búza	23,1	28,2	24,8	27,5
Napraforgó	7,7	10,8	8,1	11,8
Repce	5,7	8,3	2,0	2,5
Cukorrépa	1,1	1,6	0,1	0,5
Szója	3,0	1,1	2,2	0,5
Silókukorica	2,5	3,5	0,2	0,4
Lucerna	1,9	3,8	0,5	2,4
Zöldségfélék	0,4	1,8	0,3	1,6
Egyéb növények	2,9	5,1	1,4	3,3
Bevetett szántó összesen	100,0	100,0	100,0	100,0

a) Kólesmag, cirok, pohánka és rizs nélkül.

A kalászos gabonák betakarítása július 23-ára fejeződött be Baranyában, mint arról a megyei Mezőgazdasági Szakigazgatási Hivatal tájékoztatott. Az előzetes jelentések szerint a kalászosok termésátlagai alatta maradnak a tavalyiaknak, úgy, hogy a legnagyobb arányú termés-csökkenést a zabnál és a

tavaszi árpánál lehet tapasztalni. A visszaesés azonban együtt járt azzal, hogy a kenyérgabonák össztermésén belül a malmi minőségű mennyiség aránya a tavalyi 80%-ról 90%-ra nőtt. A kukorica és a napraforgó termésátlagáa ugyanakkor – a megyei földművelésügyi hivatal közlése szerint – várhatóan szintén jelentősen alatta marad a tavalyinak.

Ipar

Baranya megye ipara az idei év első félévében – hasonlóan a korábbi évekhez – csekély növekedést produkált. Az **ipari termelési érték a legalább 5 főt foglalkoztató vállalkozások telephely szerinti adatai alapján** 150 milliárd forintot megközelítő összeget tett ki, amely összehasonlító áron számítva – az országosan a hasonló gazdálkodói körben mért 8,5%-tól lényegesen elmaradó – másfél százalékos növekedést mutat az egy évvel korábbihoz képest. A termelés az első negyedévi 3,3%-os gyarapodást követően a második negyedévben már csak megközelítette az elmúlt év hasonló időszakit (99,8%). (A régió ipari termelése az első félévben összességében 3,5%-kal nőtt.) Baranya ipari termelésének **egy lakosra jutó értéke** mintegy 376 ezer forintot tett ki, amely nem érte el az országos összeg negyztizedét sem (38,4%). Mivel a megye ipari tevékenységét hosszabb ideje nagyon szerény növekedés vagy csökkenés jellemzi, a fajlagos mutató alapján az ország megyéinek rangsorában nem sikerül tartósan előbbre kerülnie, és ebben az időszakban is a sor végére szorult. A régiók között egyedülálló, hogy az egy lakosra jutó ipari termelés értéke a Dél-Dunántúl egyik megyéjében sem haladta meg az országos felét, így a térségre számított mintegy 435 ezer forintnyi átlagos fajlagos érték is a legalacsonyabb volt a hét statisztikai régióé közül.

Telephely szerint nemzetgazdasági ágankénti, ágazatonkénti adatokkal nem rendelkezünk. Az ágazatok szerepét így **a legalább 50 főt foglalkoztató vállalkozások székhely szerinti adatai** alapján tudjuk vizsgálni, ami azt mutatja, hogy a megye **ipari termelése** a telephely szerint regisztrálnál kedvezőtlenebbül alakult. Ennek hátterében elsősorban újabb szervezeti változások állnak: egyebek között egy a megyében jelentős szerepet játszó, nagy teljesítményű élelmiszeripari szervezet székhelye beolvadás következtében más megyébe került át. E szervezeti körben a termelés az első félévben 131,1 milliárd forintot tett ki, s összehasonlító áron számítva 3%-kal elmaradt az egy esztendővel korábbtól, miközben országosan 8,8%-os növekedést regisztráltak. Az időszakon belül az első negyedévet változatlan teljesítmény, a második negyedévet 6,5%-os mérséklődés jellemezte az elmúlt év azonos időszakához viszonyítva. A kedvezőtlen változás okai elsősorban a feldolgozóiparban kereshetők, ahol több mint 13%-kal csökkent a termelés volumene, miközben a villamosenergia-, gáz-, gőz-, vízellátásban 21%-os, a csekély súlyú bányászatban pedig majdnem 10%-os növekedés következett be. A **feldolgozóipari ágak** közül a fent említett okok miatt az élelmiszeripar székhely szerint összesített termelési volumene csupán hattizede volt az egy év előttiének. (Meg kell ugyanakkor jegyezni, hogy ebben az ágazatban már egy évvel korábban is jelentős volt a visszaesés, amikor is a szervezeti egyesülés a helyi termelés tényleges felszámolásával párhuzamosan ment végbe.) Számottevően csökkent továbbá az ipari teljesítmény a textiliparban, a fa-, papírtermék gyártása, nyomdai tevékenység területén, valamint a fémalapanyag, fémfeldolgozási termék gyártásában. Gyarapodott viszont a vegyipar, a gépipar és a máshova nem sorolt feldolgozóipar termelésének volumene. A feldolgozóipar teljesítményének ágazati szerkezete az utóbbi két-három évet jellemző folyamatok következtében jócskán átalakult, ami elsősorban abban mutatkozott meg, hogy jelentősen meggyengült az élelmiszeripar szerepe. Részesedése a feldolgozóipari termelésből két esztendő alatt folyó áron számítva – a 2005. első félévi 51%-ról az idei nem egészen 30%-ra – több mint 20 százalékponttal visszaesett, aminek – s a területet az utóbbi években jellemző élénkülésnek is – köszönhetően a másik legjelentősebb ág, a gépipar súlya nőtt leginkább.

Az ipari értékesítés volumene a termelésénél nagyobb mértékben csökkent a megyei székhelyű legalább 50 főt foglalkoztató vállalkozói körben. A csaknem 180 milliárd forintot kitevő **értékesítés árbevétele** összehasonlító áron számítva mintegy 7%-kal maradt el az egy évvel korábbtól, amely az export 8,3%-os növekedése és a belföldi eladások 11,6%-os csökkenése következtében alakult ki. Az értékesítés volumene csak a bányászatban nőtt (mintegy 5%-kal), a villamosenergia- gáz-, gőz-, vízellátásban

2%-os, a feldolgozóiparban 12,5%-os csökkenést regisztráltak. Ez utóbbi kedvezőtlen változást nem tudta megakadályozni az export-volumen nem egészen 8%-os bővülése, a belföldi értékesítés visszaesése ugyanis nagyon jelentős, 30%-ot meghaladó volt. A legtöbb feldolgozóipari ág összes értékesítésének változása nem tért el túlságosan a termelésétől. Több területen is jelentős volt azonban a különbség, sőt, nem egyszer ellentétes tendenciák érvényesültek a két értékesítési irány ideai változásában.

A feldolgozóipar termelésének ágazati megoszlása*, I. félév

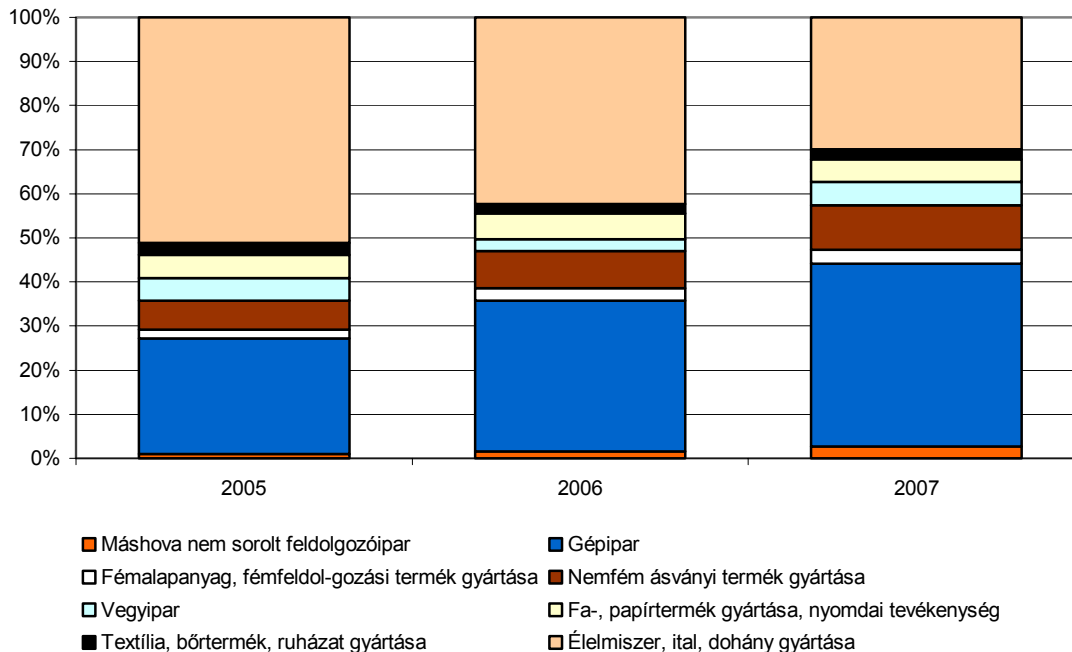

* Folyó áron számítva.

Az **export** értékesítésen belüli **aránya** az első hat hónap átlagában 26,7% volt a megyében, alig magasabb az egy évvel korábbinál (26,0%). A kiviteli hányad jócskán a Dél-Dunántúl (43,5%) és az ország (60%) átlaga alatti, főként a magas – belföldi ellátást szolgáló – energiaipari súlyarány miatt. (A régióra jellemző export-arányt Somogy közel nyolctizedes kiviteli hányada alakította kedvezően, a tolnai ugyanis kéttized alatt maradt.)

Építőipar

Kedvezőtlenül alakult Baranyában az építőipar ideai teljesítménye is. A legalább 5 főt foglalkoztató, építőiparba sorolt vállalkozások székhely szerinti adatai alapján az első félévi **termelés** értéke 11,7 milliárd forint volt, összehasonlítva áron számítva 13%-kal kevesebb az egy esztendővel korábbinál. (Az országos mérséklődés e gazdálkodói körben 6% volt.) A csökkenés a második negyedévben jelentkezett, amikor is az első negyedévi csaknem 7%-os növekedéssel ellentétben 23%-os visszaesést regisztráltak. Az egy évvel korábbtól mért elmaradás a megyei építőipari teljesítmény jó héttizedét kitevő épületek építésében volt alacsonyabb, közel 9%, miközben a kisebb hányadot képviselő egyéb építmények építéséből származó árbevétel 22%-kal esett vissza. Az építőipari teljesítmények első félévi alakulása a Dél-Dunántúlon is kedvezőtlen volt, a 12%-os csökkenés a baranyaihoz közelített. Az **egy lakosra jutó építőipari termelés értéke** Baranya megyében 29 400 forint volt, az országos átlag (57 800 forint) fele, és ehhez hasonlóan alakult a dél-dunántúli régió átlagos értéke is (29 000 forint). E mutatók ugyan székhely szerinti adatok alapján számítottak, amelyek nem feltétlenül a megyében végzett teljesítmé-

nyeket tükrözik, az építőiparba sorolt vállalkozások viszonylag alacsony gazdasági potenciálját azonban kifejezik.

A január–júniusban kötött új szerződések összehasonlító áron számított értéke ugyan nőtt az egy évvel korábbihoz viszonyítva, a június végi **szerződésállomány** azonban nem érte el az elmúlt év azonos időszakának a négyötödét sem. Különösen csekély volt az épületek építésére kötött szerződések összehasonlító áron számított értéke, amely a 2006. júniusi megrendeléseknek mindössze a felét tette ki.

Lakásépítés

Baranyában 2007. I. félévében 447 lakás épült, 15%-kal kevesebb, mint egy évvel korábban. A megye helyzete az országos átlagnál jóval kedvezőtlenebb, mivel az ország egészében ugyanezen időszak alatt közel 2%-kal fokozódott az építési kedv. A 19 megye közül 9-ben növekedés, 9-ben visszaesés, egyben (Tolnában) pedig stagnálás mutatkozott. Az építkezés – a korábbiakkal egyezően – ezúttal is a városokra, ezen belül is elsősorban Pécsre koncentrálódott. Az átadott új otthonok 79%-a városi lakás volt, ezen belül mintegy kétharmaduk (67%-uk) a megyeszékhelyen létesült. Számuk itt jószereivel alig (egy százalékkal) csökkent, miközben a többi városban együttesen 11%-kal fogyott. A községekben az egy évvel korábbinál 27%-kal kevesebb lakás épült. Ez utóbbiakról megjegyzendő, hogy 87%-ukban egyetlen lakás sem létesült az esztendő első hat hónapjában, s csupán 38 olyan falu akadt, ahol erre sor került. Szám szerint a legtöbb lakás (51) – csakúgy, mint általában – ezúttal is a Pécs környéki községekben épült. Hasonlóan a korábbiakhoz, ez év első felében is Kozármisleny és Nagykozár emelkedett ki ezen a téren, előbbiben 10, utóbbiban 13 használatbavételi engedélyt adtak ki

Az építetőkört illetően elmondható, hogy 2006. I. félévéhez képest némileg erősödött a vállalkozások szerepvállalása. A lakások többségét, 53%-át jogi személyiségű vállalkozások építették, ugyanezek egy évvel korábban az új otthonok 49%-át finanszírozták. A természetes személyek ugyanakkor valamelyest háttérbe szorultak, a lakásoknak ezúttal már csak 46%-a (tavaly az első félévben 49%-a) létesült az ő pénzügyi részvételükkel.

Lényegében nem változott a vizsgált időszak folyamán az építések célja. Saját használatra az összes újonnan létesített lakás 47%-át, értékesítésre 53%-át szánták, ami az egy évvel ezelőtti helyzetnek felel meg. Némileg módosult a szobaszám szerinti összetétel. Az egy és 2 szobás lakások hányada a vizsgált időszakban emelkedett (előbbi 6-ról 7%-ra, utóbbi 30-ról 37%-ra), miközben a 3, valamint a 4 és annál több szobával rendelkezőké csökkent (sorrendben 28-ról 25%-ra, illetve 37-ről 32 %-ra).

Kereskedelmi szálláshelyek

Baranya megyébe az év első felében **117 ezer vendég** érkezett, az egy évvel korábbi 121 ezerrel szemben. A **vendégéjszakák** számának visszaesése ennél is jelentősebb volt: a 253 ezer vendégéjszaka közel hat százalékkal kevesebb a tavalyinál. A vizsgált időszakban az **átlagos tartózkodási idő** mérsékelten, 2,1%-kal csökkent. A vendégkör tekintetében mind a hazai, mind a külföldiek esetében veszített vonzerejéből Baranya. Különösen a külföldi vendégek által eltöltött vendégéjszakák száma esett vissza a tavalyi 268 ezerről 253 ezerre. A külföldi vendégek száma a nem túlzottan magas 2006-os bázisról (20 209 vendég) csökkent 19 515-re. A megye kereskedelmi szálláshelyein döntően hazai vendégek fordulnak elő, csupán minden hatodik vendég érkezett külföldi országból. Az eltöltött vendégéjszakák vonatkozásában kedvezőbb a kép, itt minden negyedik köthető a határokon túlról érkezett vendéghez.

A **külföldi vendégek** számának visszaesése mögött részben az egyre fogyatkozó, de ma is a külföldi vendégek egyharmadát kitevő német vendégek elmaradása mutatható ki. A féléves adatok alapján a német turisták száma 6,8%-kal, a hozzájuk köthető vendégéjszakák száma 17,6%-kal maradt el a tavalyitól. Ugyancsak csökkent a megye népszerűsége a horvát, az olasz, a holland és a francia turisták között. A jelenlegi adatok alapján legtöbb külföldi vendég Németországból (6453), Csehországból (1660) és Ausztriából (1591) érkezett. Egyetlen más ország esetében sem számolhatunk be 1000 fő feletti vendégszámról.

A kereskedelmi szállástípusok közül a legmeghatározóbb **szállodai mutatók** felemásan alakultak. A szállodák vendégeinek száma valamelyest növekedett, méghozzá úgy, hogy a belföldi vendégek számának bővülése ellensúlyozni tudta a külföldiek számottevő visszaesését. A vendégéjszakák vonatkozásában azonban ez már nem sikerült. A hazai vendégek által eltöltött vendégéjszakák száma ugyan tizedével nőtt, ugyanakkor a külföldi vendégekhez köthető vendégéjszakák száma közel ötödével maradt el a megelőző év hasonló időszakának adatától. Mindez összességében 2,3%-os visszaesést eredményezett. A szállodák kapacitáskihasználtsága ugyanakkor a szobák esetében 4,5%-kal, a férőhelyeknél 2,7%-kal volt magasabb, mint egy évvel korábban. Az egyes szállástípusok közül a csak a **panziók** adatai alakultak kedvezően. A vendégek és a vendégéjszakák száma is jelentősen javult. A növekedés egyaránt jellemezte a hazai és a külföldi vendégekört. A panziók szobakihasználtsága az előző év azonos időszakához képest 16,8%-kal, a férőhelyké 12,5%-kal javult.

A szálláshely- és vendéglátó szolgáltatások január-júniusra számított árindexe 9%-os növekedést jelzett az egy évvel korábbi szinthez képest, ezen belül a szálláshely szolgáltatás területén 7%-os ár-emelkedést mértek.

A kereskedelmi szálláshelyek bruttó szállásdíj bevételei Baranya megyében, 2007. I. félév

Megnevezés	Bruttó szállásdíjbevétel, ezer Ft			Előző év=100,0%		
	külföldi	belföldi	összesen	külföldi	belföldi	összesen
Szálloda	263 077	571 551	834 628	90,9	118,8	108,3
Panzió	78 326	234 274	312 600	115,5	115,2	115,3
Turistaszálló	3 311	52 844	56 155	225,1	95,5	98,9
Ifjúsági szálló	1 129	24 269	25 398	244,9	60,8	62,9
Üdülőház	2 476	22 140	24 616	34,1	87,7	75,7
Kemping	7 439	2 110	9 549	92,7	103,6	94,9
Összesen	355 758	907 188	1 262 946	95,0	112,4	106,9

A Baranya megyei a **kereskedelmi szálláshelyek bruttó szállásdíj bevétele** 1,26 milliárd forint volt a fenti időszakban, mindez folyóáron 6,9%-kal volt magasabb az egy évvel korábbinál. A belföldi vendégektől származó szállásdíj bevétel 907,2 millió forintot tett ki, amely 12,4%-kal volt magasabb, mint 2006 első hat hónapjában. A külföldi vendégek elmaradása miatt a tőlük származó szállásdíj bevételek folyóáron 5%-kal estek vissza.

A megye idegenforgalmának alakulását hosszú ideje alapvetően a megyeszékhely és Harkány vendégforgalma határozza meg. A fürdőváros és Pécs a megye kereskedelmi szállásvendégeinek és vendégéjszakáinak több mint héttizedét (70,9% és 72,8%) fedte le a fenti időszakban. A külföldiek esetében még jelentősebb koncentrációról lehet beszélni. Az év első felében a Baranya megyébe látogató külföldiek 57,7%-a Pécsre, míg 28,8%-uk Harkányt választotta, akik az összes vendégéjszaka túlnyomó hányadát (89,6%) e két városban töltötték el. Pécsre és Harkányban egyaránt csökkent a vendégek és a vendégéjszakák száma. A jelentősebb idegenforgalmi vonzerővel bíró települések közül kedvező fél-évet zártak Orfűn, Bicalon és Villányban, de ezek együttesen sem tudták Pécs és Harkány visszaesését ellensúlyozni.

Gazdasági szervezetek

Június végén Baranya megyében 48 666 **gazdasági szervezetet** tartottak nyilván, 2,5%-kal kevesebbet, mint tavaly ugyanebben az időpontban. (A mérséklődés mértéke meghaladta az országos 2,1%-ot.) A csökkenés az elmúlt év második felére volt jellemző, a december végéhez képest ugyanis csekély (0,7%) növekedés következett be. A gazdasági szervezetek közel 92%-a (44 656) működött valamely vállalkozási formában, a nonprofit szervezetek aránya 6,5%-ot, a költségvetési szervekét egészen 2%-ot tett ki. A gazdasági szervezetek számán belül a vállalkozások száma majdnem 3%-kal (97,3%), a költségvetési szervekét 6%-kal alacsonyabb volt az egy évvel korábbinál. A **vállalkozások** számának mérséklődését az egyéni vállalkozások számának csaknem 6%-os csökkenése idézte elő,

miközben a társas formákban működőké 2%-ot meghaladóan gyarapodott. A társas vállalkozásokon belül a 7 323 korlátolt felelősségű társaság 4,4%-kal több, a 7 983 betéti társaság fél százalékkal kevesebb volt, mint 2006 júniusának végén. Az egyéni vállalkozásokon belül a több mint hattizedet kitevő vállalkozói igazolvánnyal rendelkezők számának csökkenése volt élénkebb (csaknem 9%), az egyéb engedély alapján vagy külön adószámmal nyilvántartottaké az egy évvel korábbi szinten alakult. A megye ezer lakosára 112 vállalkozás jutott, valamelyest több a dél-dunántúlinál (110), viszont kevesebb az országosnál (118).

Tevékenységük szerint a vállalkozások – társas és egyéni formákban egyaránt – az ingatlanügyletek, gazdasági szolgáltatások, illetve a kereskedelem, javítás területén voltak a legnagyobb számban bejegyezve. A társas vállalkozások száma a kereskedelem, javítás, a bányászat és a feldolgozóipar területét kivéve minden további gazdasági ágban nőtt egy év alatt, az egyéni vállalkozások körében pedig szinte minden nemzetgazdasági ágban csökkenést regisztráltak. Az összes vállalkozás – a villamosenergia-, gáz-, gőz-, vízellátás, az egészségügyi, szociális ellátás, illetve az egyéb tevékenységek kivételével – a gazdasági ágak döntő többségében kevesebb lett az egy évvel korábbihoz képest.

Beruházás

Mérséklődött az év első felében a baranyai székhelyű gazdasági szervezetek beruházási tevékenysége. Összehasonlító áras adatokkal ugyan nem rendelkezünk, de az **új beruházások** 27,3 milliárd forintot kitevő teljesítményértéke a megfigyelt gazdálkodói körben folyó áron számítva is jócskán elmaradt a tavalyi első felétől. Mivel a régió belül a Somogy megyei beruházási lehetőségek is szűkültek, a Dél-Dunántúl folyó áron összesített beruházási teljesítménye is elmaradt az egy évvel korábbtól. A **beruházások egy lakosra jutó összege** a megyében 68 600 forintot tett ki, amely nem érte el az országos átlag felét sem, a Budapest nélkül számított átlagnak pedig kevesebb mint héttizede volt. A mutató értéke a 8. legalacsonyabb volt az ország megyéinek rangsorában.

A megfigyelt megyei székhelyű szervezetek első hat hónapban megvalósult beruházásainak **ágazati összetétele** jelentősen eltért az egy évvel korábbtól. Nagymértékben csökkent a termelő ágak részaránya, ezen belül is az ipar beruházási tevékenysége csappant meg. Amíg az elmúlt év első felében a szervezetek beruházásainak 52%-a az ipar területén valósult meg, addig idén az ide tartozó gazdasági ágak részesedése több mint 20 százalékponttal (31,4%-ra) esett vissza. A csökkenés a villamosenergia-, gáz-, gőz-, vízellátást és a feldolgozóipart egyaránt érintette, ez utóbbi nemzetgazdasági ágon belül pedig az élelmiszeriparnak és a gépiparnak volt a legszámottevőbb a térvesztése. Kedvezőbben alakult ugyanakkor jó néhány szolgáltató ág lehetősége, így nagyobb rész jutott az egy évvel korábbinál a szálláshely-szolgáltatás, vendéglátás, a szállítás, raktározás, posta, távközlés, az ingatlanügyletek, gazdasági szolgáltatás, a közigazgatás, védelem, az oktatás és az egészségügyi területére.

A beruházási teljesítményérték nemzetgazdasági ág szerinti összetétele*, I. félév

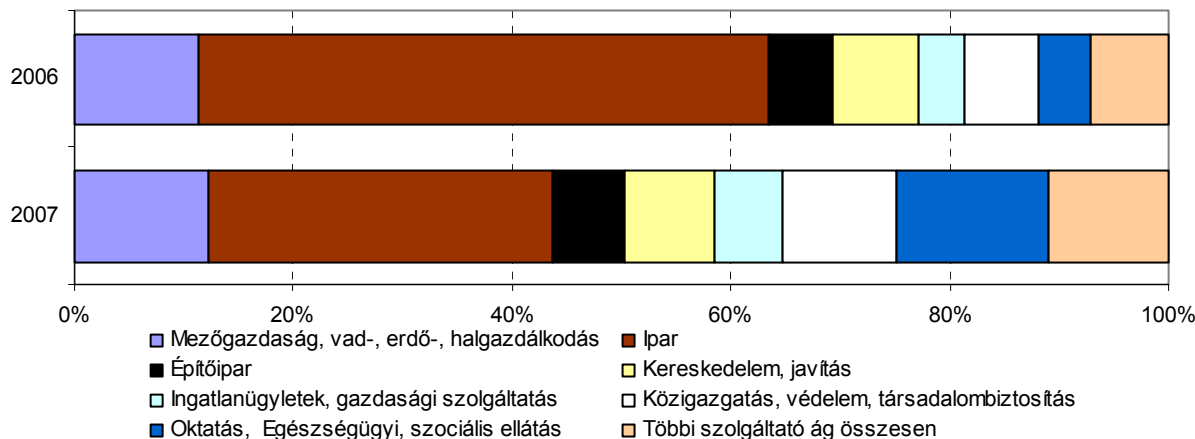

Az beruházások **anyagi-műszaki összetételében** nőtt az épületek és egyéb építmények építésére fordított részarány, idén a teljesítményértéknek csaknem a fele (48,6%) e területre összpontosult az egy évvel korábbi 43,5%-kal szemben. Alacsonyabb hányadot képviseltek viszont az import gépek és járművek beszerzésére fordított összegek.

Népmozgalom

Az idei év első hat hónapja során az országoshoz hasonlóan Baranya megyében is kedvezőtlen demográfiai folyamatok érvényesültek. Megtorpant a születésszám néhány éve tartó lassú emelkedése, 2007 első felében az egy évvel korábbinál 1,4%-kal kevesebb, szám szerint 1807 gyermek jött a világra (országosan ennél is nagyobb, 3,1%-os volt a csökkenés mértéke). Nem változott ugyanakkor a halandóság, a megyében a tavalyihoz hasonlóan az idei első félévben is 2630-an hunytak el, miközben számuk országosan mintegy 0,5%-kal emelkedett. A változatlan halandóság mellett bekövetkezett születésszám csökkenés a természetes fogyás növekedésével járt, a megye lélekszáma a természetes népmozgalomból adódóan 823 fővel fogyatkozott az év első hat hónapjában, amely 3,3%-kal meghaladja az egy évvel korábbit (a fogyás növekedése országosan csaknem 10%-ot tett ki). Növekedett a csecsemőhalandóság is, a tavaly első félévi 4-gyel szemben ez év első hat hónapja során 11 egy éven aluli gyermek hunyt el. Az 1000 élveszülettre jutó csecsemőhalálozási mutató értéke az egy évvel korábbi 2,2-ről 6,1-re nőtt (az országos arányszám 5,2-ről 5,8 ezrelékre emelkedett).

Történelmi mélypontra süllyedt a házassodási kedv, a megyében ez év június végéig mindössze 677 pár állt az anyakönyvvezető elé, amely az egy évvel korábbi alacsony értékhez viszonyítva is 2,6%-os mérséklődést jelent. Országosan ennél is jelentősebb mértékű, 7%-os visszaesés következett be.

**A házasságkötések számának I. félévi alakulása 1970-től napjainkig
Baranya megyében**

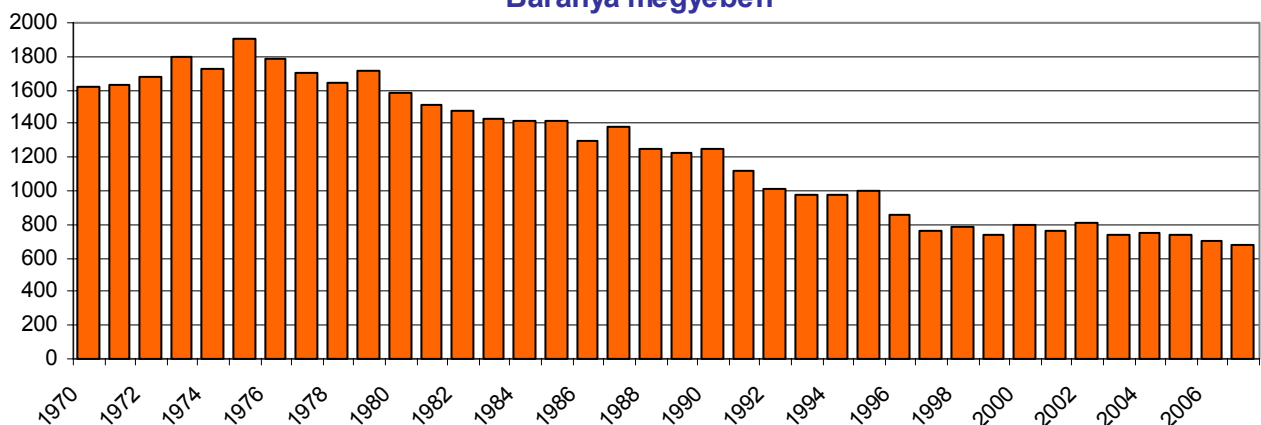

Foglalkoztatottság, keresetek

A Baranya megyei székhelyű megfigyelt szervezeteknél 2007 első felében átlagosan **közel 88 400 fő állt alkalmazásban**, 2,9%-kal kevesebb mint egy évvel korábban. A létszám mintegy hattizedét foglalkoztató versenyszférában 3,9%-kal, a költségvetési szerveknél 2,3%-kal maradt el az előző évitől az alkalmazottak száma. Országosan az alkalmazásban állók száma átlagosan mintegy 2 millió 778 ezer volt, kevéssel (0,4%-kal) elmaradva az egy évvel korábbitól. A nemzetgazdaság egészében a versenyszférát 0,9%-os növekedés, a költségvetést 4,6%-os csökkenés jellemezte. A dél-dunántúli régió belül Somogyban a baranyaihoz hasonló (2,6%-os) fogyás jelentkezett, számottevő (5,8%-os) apadás Tolnában mutatkozott, ami összességében a régió egészét tekintve 3,5%-os létszámcsökkenést eredményezett.

Baranya megyében a létszám közel kilenctizedét teljes munkaidőben foglalkoztatták, létszámuk 3,1%-kal elmaradt az egy évvel korábbitól. A részmunkaidőben foglalkoztatottak száma – akik az összes

alkalmazott valamivel több mint tizedét tették ki – 1,7%-kal kevesebb volt az előző évinél. A megyében alkalmazottak közül a fizikai foglalkozásúaké 4,1%-kal, a szellemi dolgozóké 1,4%-kal elmaradt az előző évi létszámtól.

A **nemzetgazdasági ágak** között a legnagyobb foglalkoztató a feldolgozóipar, ahová az alkalmazásban állók közel 23%-a tartozott. Ezen belül is (30% körüli részarányal) a gépipar, valamint (10 és 20% közötti részesedéssel) az élelmiszer-, ital-, dohány gyártása, a textil, ruházat és bőrtermék gyártás illetve a fa-, papír-termékgyártás és nyomda ágazatok voltak a legnagyobb létszámarányú területek.

A megyei foglalkoztatásban jelentős foglalkoztatotti hányad az oktatás (17%), a kereskedelem, javítás (11%), valamint a közigazgatás, védelem, társadalombiztosítás és az egészségügy, szociális ellátás (10-10%) területén mutatkozott.

Az egyes gazdasági ágak 2007. első félévi létszámalakulását növekedés és csökkenés egyaránt jellemezte. A legnagyobb emelkedés (mintegy 8%-os) a villamosenergia-, gáz-, gőz-, vízellátás, illetőleg a pénzügyi közvetítés területén jelentkezett, a legnagyobb arányú fogyás az amúgy is minimális létszámú bányászatot, valamint az építőipart érintette, mindkét ágazatban 15%-os létszámcsökkenés következett be. A nagyobb létszámarányú területek közül a feldolgozóipari létszám 1,1%-kal elmaradt az egy évvel korábbitól, az oktatás területén dolgozóké 3,5%-kal meghaladta azt.

A feldolgozóipari létszámfogyást az egyes ágazatok létszámalakulásának ellentétes irányú mozgása eredményezte. Miközben az élelmiszer-, ital-, dohánygyártást (23,3%-os), a textil, ruházat, bőrtermék gyártást (2,2%-os) illetve a fa-, papírtermék gyártást (9,1%-os) létszámcsökkenés, addig a gépipart (9,1%-os) és a – kisebb létszámarányú – fémalapanyag, fémfeldolgozási termékek gyártását (22,6%-os) létszámnövekedés jellemezte.

Baranya megyében 2007 első felében a teljes munkaidőben foglalkoztatottak **havi bruttó átlagkeresete** 161 800 Ft volt, közel 10%-kal több mint az előző év azonos időszakában. Ezen belül a versenyszférát mintegy 13%-os, a költségvetés területét valamivel több mint 5%-os növekedés jellemezte. A megyei keresetek emelkedése meghaladta ugyan az országosát (közel 2 százalékponttal), nagyságát tekintve azonban attól lényegesen (kb. 20 000 Ft-tal) elmaradt. Baranyában a fizikai foglalkozásúak keresetnövekedése (13,0%) nagyobb a szellemi munkát végzőkénél (7,0%), a köztük lévő jövedelmkülönbség azonban továbbra is számottevőnek mondható. A fizikai dolgozók bruttó átlagkeresete a szellemi foglalkozásúak átlagos jövedelmének mintegy felét tette ki.

Baranya megyében az ágazatonkénti kereseti különbségek – a korábbi időszakokhoz hasonlóan – lényeges eltérést mutattak. A legrosszabbul fizető szálláshely-szolgáltatás, vendéglátás ágazatban illetve a legmagasabb jövedelmet biztosító villamosenergia-, gáz-, gőz-, vízellátás területén dolgozók havi jövedelme közt több mint 143 000 Ft-os különbség mutatkozott.

A bruttó keresetek valamennyi ágazatban meghaladták az egy évvel korábbit, növekedésük közel 3 és valamivel több mint 24% között szóródott. A legkevésbé az egészségügyben, a legjobban a villamosenergia-, gáz-, gőz-, vízellátás területén nőttek a bruttó jövedelmek.

Baranya megyében a teljes munkaidőben foglalkoztatottak **havi nettó átlagkeresete** 103 100 Ft volt, 3,0%-kal több az egy évvel ezelőttinél. A nettó keresetekben a versenyszférában 5,3%-os növekedés, a költségvetés területén 0,2%-os csökkenés mutatkozott. Mivel a fogyasztói árak 2007 első felében 8,6%-kal nőttek az egy évvel korábbihoz képest, a megyei átlagjövedelem reálértéke 5,2%-kal csökkent.

Munkanélküliség

A Baranya Megyei Munkaügyi Központ adatai alapján 2007 júniusának végén a megye kirendeltségein **20 321 álláskeresőt** tartottak nyilván, 4,1%-kal többet az egy évvel korábbinál. A dél-dunántúli régió másik két megyéje közül Somogyban 8,9%-kal, Tolnában pedig 6,0%-kal nőtt a munkanélküliek száma. Összességében a régióban regisztráltak száma 6,3%-kal haladta meg az egy évvel korábbit. Baranya megye kirendeltségei közül Siklós kivételével valamennyi körzetben nőtt az álláskeresők száma. A legnagyobb arányú növekedés Mohács illetve Sellye környékét jellemezte.

A munkanélküliek számának emelkedése a férfiaknál 6,0%-os, a nőknél 2,1%-os volt. Ezzel a férfiak aránya valamelyest emelkedett, ők alkották a félév végén az állástalanok kicsivel nagyobb hányadát

(52%-át). A korábbi időszakokhoz hasonlóan az álláskeresők többsége (84%) a fizikai foglalkozásúak közül került ki, a szakmunkások aránya 36%-os, a betanított és segédmunkásoké 21, illetve 27%-os volt, a szellemi foglalkozásúak hányada 15% körül alakult. Az elmúlt egy évben a szellemi munkakörből kikerültek száma enyhe (0,8%-os) növekedést mutatott, az emelkedő létszám elsősorban a fizikai állományúak körét jellemezte, számuk 3,2%-kal volt magasabb az előző évinél. Életkor tekintetében valamilyeni korcsoportban emelkedett az álláskeresők száma. A 25 év alatti korcsoportban 2,7%-os, a 26–45 év közöttiben 4,4%-os, a 46 év felettiiek esetén pedig 4,2%-os növekedés mutatkozott. A munkanélküliek döntő hányadát továbbra is a 26–45 év közöttiek alkották (54%), a náluk fiatalabbak az álláskeresők 18%-át, míg az idősebbek a 28%-át tették ki. A regisztráltak 46%-a 8 általánost vagy annál kevesebbet végzett, a középfokú végzettségűek a munkanélküliek felét alkották, a diplomások aránya 4%-os volt. Figyelemre méltó, hogy a diplomások aránya elenyésző ugyan, de az előző évhez képest számuk közel 9%-kal emelkedett, miközben a legfeljebb általánost végzettek száma 4%-kal, a középfokúaké pedig mintegy 2%-kal haladta meg az egy évvel korábbit.

A regisztrált munkanélküliek 8%-a **pályakezdő** volt, zárónapi létszámuk 1633 főt tett ki, amely közel 5%-kal maradt el az egy évvel korábbitól. (Országosan a pályakezdő fiatalok száma 5%-kal emelkedett.) A regisztráltak közel kétharmada volt jogosult valamilyen **ellátási formára** az időszak végén, 29%-uk álláskeresési járadékot kapott, 10 illetve 60%-uk álláskeresési illetve szociális segélyre volt jogosult, míg a maradék egy százalék egyéb ellátásban (álláskeresést ösztönző juttatás, nyugdíj előtti segély, munkanélküli-, illetve vállalkozói járadék) részesült. Baranyában a félév végén 1563 betöltetlen álláshelyet regisztráltak, melyek zöme a fizikai foglalkozásúaknak kínált munkalehetőséget.

A KSH munkaerő-felmérésének adatai szerint Baranya megyében 2007 I. félévének végén a 15-74 éves lakosok közül mintegy 151 ezer fő tartozott a **gazdaságilag aktív népesség** körébe. A gazdaságilag aktív népességben belül a **foglalkoztatottak** száma 142,1 ezer, a **munkanélkülieké** 9,1 ezer főt tett ki. Előbbiek közel 4%-kal kevesebben voltak jelen a munkaerőpiacon, mint egy évvel azelőtt, utóbbiak tábora viszont azóta jelentősen (több mint 19%-kal) fogyott. (Megjegyzendő, hogy országosan a foglalkoztatottak száma lényegesen nem változott, a munkanélkülieké mintegy 3%-kal lett kevesebb.) Mindezek következtében a foglalkoztatási arány a vizsgált időszak alatt a megyében 48,1%-ról 46,1%-ra csökkent, ugyanakkor a **munkanélküliségi** ráta az egy évvel korábbi 7,1%-ról 6,0%-ra mérséklődött.

Bűnözés

Baranya megyében 2007 első félévében 10 127 **bűncselekmény** vált ismertté, számuk 8,6%-kal meghaladta az egy évvel korábbit, miközben országosan 3,8%-os csökkenés következett be. Baranya ezzel a bűncselekmények által leginkább fertőzött megyévé vált, hiszen az év első hat hónapjának adatai alapján a megyék közül itt volt a legmagasabb a bűncselekmények 100 000 lakosra jutó száma (2551).

A bűncselekmények több mint hattizede **vagyon** ellen irányult, számuk megközelítette a 6200-at, amely a tavalyihoz viszonyítva 1,5%-os gyarapodást jelent. Ezen belül öröndetes módon az egy évvel korábbi négyötödére esett vissza a betöréses lopások száma, a lakásbetöréseké csaknem felére. Ugyanakkor a csalások száma meghatszorozódott, és jelentősen, 40%-kal megugrott a legsúlyosabb megítélés alá eső vagyon elleni bűncselekmények, a rablások száma is. A bűnesetek 17%-át, szám szerint 1721-et a **közrend** ellen követték el az év első felében, számuk 4%-kal mérséklődött az előző év hasonló időszakához viszonyítva. Megcsappant az ismertté vált kábítószerrel történő visszaélések valamint a garázdaságok száma is. A legnagyobb mértékű növekedés a **házasság, család, ifjúság és a nemi erkölcs elleni** bűncselekmények számában következett be, az év első hat hónapja során ismertté vált 930 eset több mint hatszorosa a tavalyinak. A háttérben minden bizonnyal tiltott pornográf felvételekkel való visszaélések ismertté válása áll, amelyek jellemzően sorozat-bűncselekmények. Elsősorban ennek a következménye az össz-bűncselekményszám növekedése is. Az ez év június végéig elkövetett 576 **közlekedési** bűncselekmény 8,7%-os növekedést jelent az előző évihez viszonyítva, amely az ittas vezetések gyakoribb előfordulásával magyarázható. Az **államigazgatás, igazságszolgáltatás és a közélet tisztasága elleni** bűncselekmények száma 3%-kal emelkedett Baranyában, miközben országo-

san mintegy 22%-os visszaesés következett be. Különösen a hivatalos, valamint közfeladatot ellátó és támogató személyek elleni erőszakos cselekmények szaporodtak meg. A **személy elleni** és a **gazdasági** bűncselekmények száma egyaránt 7-8%-kal mérséklődött.

A megyében 2007 első hat hónapjában ismertté vált 2526 **bűnelkövető** 2,4%-kal volt kevesebb az előző év azonos időszakánál (országosan csaknem 9%-os csökkenés mutatkozott).

Közlekedési balesetek

A megyében 2007 első félévében 362 baleset történt, amelyekben 540 személy sérült meg. A rendőri szervek 54 közlekedési baleset esetében állapítottak meg alkoholfogyasztást. A megyében a balesetek száma 7,1%-kal, a balesetet szenvedett személyek száma 16,6%-kal emelkedett a tavalyi év azonos időszakához képest. Ez utóbbiak közül a közutakon meghalt 30 személy közel egyharmadával több mint egy évvel korábban, miközben a súlyosan megsérült személyek száma is 136 főről 155-re nőtt.

Információk, elérhetőségek

[Összefoglaló táblázatok](#)

[Részletes megyei adatok](#)

[stADAT táblázatok](#)

[Módszertan](#)

zsolt.nemeth@ksh.hu Telefon: 72/533–395

[Információs szolgálat](#)

ugyfelszolgalat.pecs@ksh.hu

www.ksh.hu

Központi Statisztikai Hivatal, 2007

Másodlagos publikálás csak a forrás megjelölésével történhet!

Statisztikai tájékoztató – BARANYA MEGYE, 2007/3

A tartalomból

- 1 Bevezető
- 1 Mezőgazdaság
- 1 Ipar
- 1 Építőipar
- 2 Beruházás
- 2 Foglalkoztatottság, keresetek
- 2 Munkanélküliség
- 2 Népmozgalom
- 3 Idegenforgalom

Bevezető

Baranya megyében 2007 első 9 hónapjában a legalább 5 főt foglalkoztató vállalkozások telephely szerinti adatai alapján 3%-kal nőtt az ipari termelés összehasonlító áron számított értéke. Az 50 fő feletti létszámot foglalkoztatók székhely szerinti adatai a termelésben kisebb, az értékesítésben nagyobb mértékű visszaesést mutatnak. Az építőipar termelési értéke 23%-kal csökkent, a beruházások értéke folyó áron számítva is elmaradt az egy évvel korábbitól. Miközben csökkent az alkalmazásban állók és nőtt a regisztrált álláskeresők száma, a jövedelmek reálértéke átlagosan 5,2%-kal esett vissza. Gyenge időszakot zárt a megye idegenforgalma is, mert mind a vendégek mind a vendégéjszakák száma kevesebb volt az egy évvel korábbinál. A csökkenő születések és a növekvő halálozások miatt gyorsult a népesség természetes fogyása.

Mezőgazdaság

Az előzetes adatok szerint a Dél-Dunántúlon 2007-ben a tavalyinál 4,3%-kal nagyobb területen több mint tizedével kevesebb – összesen 689,1 ezer tonna – **kalászos gabona** termett. A legnagyobb veszteséget tavalyhoz képest a termésmennyiség mintegy háromnegyed részét kitevő búza szenvedte el, miközben a második legfontosabb gabonanövényből, az őszi árpából az előző évinél szintén jóval kevesebbet takarítottak be.

2007. augusztus 1-jén a dél-dunántúli gazdálkodók összesen 83 ezer darab **szarvasmarhát** és 722 ezer darab **sertést** tartottak, amely állományok száma tavaly augusztushoz képest kismértékben nőtt, illetve némileg mérséklődött. Baranyában 2007-ben 313,8 ezer tonna kalászos gabona termett, több mint egytizedével kevesebb mint tavaly, miközben a betakarított terület

5,0%-kal nőtt. A természetlagok rendre alatta maradtak a tavalyiaknak. A megyében a szarvasmarhák száma ugyanakkor tavalyhoz képest nem változott, a sertéseké pedig számottevően nőtt.

Ipar

Baranya megye január-szeptemberi **ipari termelési értéke a legalább 5 főt foglalkoztató vállalkozások telephely szerinti adatai alapján** közel 234,2 milliárd forint volt, összehasonlító áron számítva – az országos 8,7%-os növekedéstől lényegesen elmaradva – 3%-kal több az egy évvel korábbinál. A megye **egy lakosra jutó termelési értéke** 588 ezer forintot tett ki, az országos közel 1,5 millió forintos átlagnak nem egészen négytizedét. Az egy lakosra jutó ipari termelés alapján Baranya az ország 19 megyéje csökkenő sorrendjében a 17. helyen állt, az utolsó három helyen álló megye mutatóértékei azonban csak néhány ezer forinttal térnek el egymástól, így viszonylag alacsony növekedési különbséggel is változhat sorrendjük.

Az iparágak és ágazatok helyzetéről **az 50 fő feletti létszámot foglalkoztató vállalkozások székhely szerinti adatai alapján** tudunk tájékoztatást adni. Ebben a vállalkozói körben a kilenc havi **ipari termelés értéke** 202,5 milliárd forintot tett ki a megyében, összehasonlító áron számítva 1,7%-kal kevesebbet az elmúlt év hasonló időszakánál. Az iparhoz tartozó nemzetgazdasági ágak közül a nagyon kis súlyú bányászatban csaknem 40, a villamosenergia-, gáz-, gőz-, vízellátásban 24,3%-os növekedés, az ipari termelési érték kétharmad részét előállító feldolgozóiparban viszont mintegy 11%-os csökkenés következett be. A feldolgozóipari ágazatok jelentősebb hányadát (8–38% közötti) visszaesés jellemezte, közülük is a legszámottevőbb csökkenés az élelmiszer, ital, dohány gyártása területén jelentkezett (amely azonban még így is a második legjelentősebb súlyú feldolgozóipari ág). Jelentős növekedést a vegyiparban, a gépiparban és a mászova nem sorolt feldolgozóiparban regisztráltak, mintegy 21–68% közötti mértékekkel. A termelés mérséklődésénél jelentősebb, összehasonlító áron közel 7% volt az **ipari értékesítés árbevételének** csökkenése. Az értékesítési irányok közül a meghatározó arányú belföldi eladások volumene jelentősen, 13,6%-kal visszaesett, amelyet nem tudott ellensúlyozni az idén nem egészen háromtizedet kitevő export árbevétel 14,3%-os növekedése. Az iparhoz tartozó két jelentősebb nemzetgazdasági ágat csökkenő értékesítési volumen jellemezte, közülük a csak belföldön értékesítő villamosenergia-, gáz-, gőz-, vízellátásban mért mérséklődés volt csekélyebb (1,6%), a feldolgozóiparban csaknem 12%-os csökkenést regisztráltak. A feldolgozóipari ágak összes értékesítésének változása hasonló volt a termeléséhez, ezen belül belföldön is és exportban is a gépipar és a vegyipar eladásai nőttek.

Építőipar

Kedvezőtlenül alakult idén a megye építőiparának eddigi teljesítménye. A legalább 5 főt foglalkoztató vállalkozások székhely szerinti adatai alapján a január-szeptemberi 19,1 milliárd forintnyi **építőipari termelési érték** összehasonlító áron számítva közel 23%-kal elmaradt az elmúlt év hasonló időszakitól, amely az épületek építésében csaknem 16, az egyéb építmények építésében 35%-os visszaesést takar. Az éven belül negyedévről negyedévre romlott a teljesítmény. Az **egy lakosra jutó** 47,9 ezer forint épí-

tőipari termelési érték az országos átlagnak mintegy felét tette ki, s a 6. legalacsonyabb volt az ország megyéi között. A **szerződésállomány** szeptember végi összehasonlító áron számított értéke is csupán 73%-a volt az egy évvel korábbinak, annak ellenére, hogy az idén január-szeptemberben kötött új szerződések állománya 15,5%-kal felülmúlta az egy év előtti.

Beruházás

Kedvezőtlen eredményeket mutat a megyében a **beruházási teljesítmények értéke** is. A kilenc hónap során a megfigyelt megyei székhelyű gazdálkodói körben megvalósított 43,6 milliárd forint új beruházási teljesítményérték a hasonló gazdálkodói körben mért országos teljesítménynek mindössze 1,9%-át (egy évvel korábban még 2,4%-át) tette ki, s folyó áron számítva is jócskán elmaradt a tavalyi ilyenkoritól. Ebben az évben összegében és arányaiban is jelentősen visszaesett a termelő ágak beruházási tevékenysége.

A beruházási teljesítményérték gazdasági ágak szerint*, január-szeptember

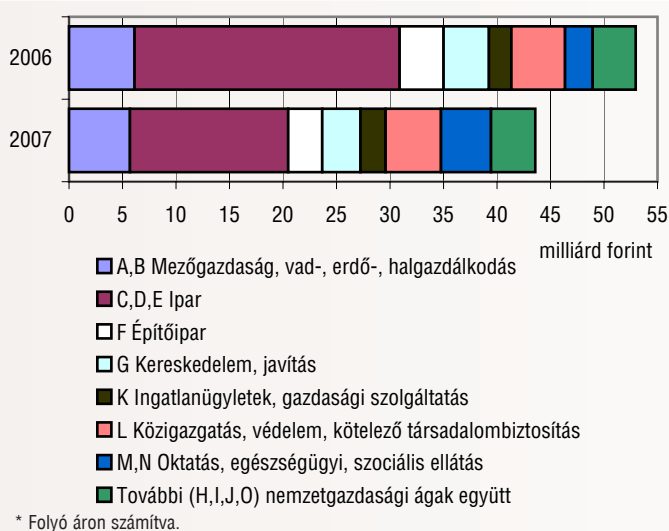

A **beruházások** 109,4 ezer forintnyi **egy lakosra jutó értéke** nem érte el az országos átlag felét sem (48,3%). Ez az ország megyéi között a középmezőnyt jelentette, a régióba tartozó másik két megye társaságában.

Foglalkoztatottság, keresetek

A megfigyelt megyei székhelyű szervezeteknél Baranyában 2007 első kilenc hónapjában átlagosan mintegy **88 000-en álltak alkalmazásban**, 3,7%-kal kevesebben, mint egy évvel korábban. A létszám az alkalmazásban állók hattizedét foglalkoztató versenyszférában 4,4%-kal, a költségvetési szerveknél 3,3%-kal maradt el az előző évitől. A nemzetgazdaság egészében a versenyszférát 0,3%-os növekedés, a költségvetést 4,8%-os csökkenés jellemezte.

Baranya megyében a foglalkoztatottak 88%-a teljes munkaidőben dolgozott, létszámuk 3,5%-kal elmaradt az egy évvel korábbitól. A részmunkaidőben foglalkoztatottak száma – akik az összes alkalmazott valamivel több mint tizedét tették ki – 5,2%-kal volt kevesebb az előző évinél. A megyében jelentősebb létszámcsökkenés a fizikai foglalkozásúak körében következett be (5,0%-os), a szellemi dolgozóknál mérsékeltebben (2,1%-kal) fogyott a munkavállalók száma.

A **nemzetgazdasági ágak** között a legnagyobb foglalkoztató a feldolgozóipar, ahová az alkalmazásban állók közel 23%-a tartozott, ami egyúttal az ipari foglalkoztatásnak 84%-át teszi ki. Ezen felül a megyében további je-

lentős foglalkoztatotti hányad az oktatás (17%), a kereskedelem, javítás (11%), valamint a közigazgatás, védelem, társadalombiztosítás és az egészségügy, szociális ellátás (10–10%) területén mutatkozott. Baranyában 2007 I–III. negyedévében a teljes munkaidőben foglalkoztatottak **havi bruttó átlagkeresete** 159 000 Ft volt, 9,1%-kal több mint az előző év azonos időszakában. A keresetek növekedése kevéssel meghaladta az országos 8,2%-os növekedést, de nagyságát tekintve a bruttó átlagkereset a megyében továbbra is lényegesen alacsonyabb (közel 21 400 Ft-tal) az országos átlagnál. Baranya megyében a fizikai foglalkozásúak keresetnövekedése (11,8%) meghaladta a szellemi munkát végzőkét (6,9%), azonban a fizikai dolgozók bruttó átlagkeresete még így is alig több mint fele a szellemi foglalkozásúak átlagos jövedelmének. A bruttó keresetek valamennyi ágazatban meghaladták az egy évvel korábbit, növekedésük kb. 3 és 18% között szóródott. A legkevesébb az egészségügyben, a legjobban a szálláshely-szolgáltatás, vendéglátás területén nőttek a bruttó jövedelmek. Baranya megyében a teljes munkaidőben foglalkoztatottak **havi nettó átlagkeresete** az év első kilenc hónapjában 101 700 Ft volt, 3,0%-kal több az egy évvel ezelőtlinél. Figyelembe véve, hogy a fogyasztói árak 2007 január-szeptemberében az egy évvel korábbihoz képest 8,3%-kal nőttek, a megyei jövedelmek reálértéke 5,2%-kal csökkent.

Munkanélküliség

A Baranya Megyei Munkaügyi Központ kirendeltségein 2007 szeptemberének végén **21 870 álláskeresőt regisztráltak**, 7,9%-kal többet, mint egy évvel korábban. Baranya megye kirendeltségei közül Siklós és Szigetvár térségében mutatkozott minimális létszámcsökkenés, a többi kirendeltségi körzetben nőtt a regisztráltak száma.

A munkanélküliek számának emelkedése a férfiaknál erőteljesebb volt, mint a nőknél, előbbieknél 9,7%-kal, utóbbiaknál 6,1%-kal voltak többen mint egy évvel korábban. Életkor tekintetében valamennyi korosztályban létszámnövekedés tapasztalható.

A **munkanélküliek gazdaságilag aktív népességhez viszonyított aránya** 12,7% volt, ami megegyezett a tavalyival. Baranya kirendeltségei közül Siklós, Szigetvár és Szentlőrinc körzetében javult a foglalkoztatási helyzet. A többi kirendeltségen nőtt a munkanélküliségi ráta, a legjobban Sellye környékén romlottak a munkaerőpiaci viszonyok. A megye kirendeltségei közül továbbra is Sellye környéke bizonyult a leghátrányosabb térségnek, az itt élők közel harmada nem tudott elhelyezkedni, de a Szigetvár környékén lakóknak is több mint kéttizede szerepelt a regiszterben az időszak végén. Az álláskeresők aránya a pécsi kirendeltségen volt a legalacsonyabb, ahol minden 100 aktív lakosból csak közel 7 nem talált magának munkahelyet az időszak végén. A regisztrált munkanélküliek egytizede **pályakezdő**, zárónapi létszámuk 2285 főt tett ki, amely közel 3%-kal volt magasabb az előző évinél. Baranyában 2007 szeptemberének végén 671 betöltetlen álláshelyet regisztráltak (az egy évvel korábbi 46%-át), amelyek legnagyobb része továbbra is a fizikai foglalkozásúaknak kínált munkalehetőséget.

Népmozgalom

Ez év szeptember végéig mind országosan, mind a megyében valamennyi megfigyelt népesedési folyamat kedvezőtlen irányú változásokat mutatott. Az egy évvel korábbihoz viszonyítva 1,5% kal kevesebb, szám szerint 2801 gyermek jött a világra. A megyén belül a települések között jogállás szerint jelentős különbségek mutatkoztak. Míg a megyeszékhelyen közel 3, a megye többi városainak átlagában 5%-os **születésszám** emelkedést regisztráltak, a községekben élő anyáknak ugyanakkor mintegy tizedével kevesebb gyermeke született az egy évvel korábbihoz viszonyítva. Növekedett ugyanakkor a **halandóság**, az év első kilenc hónapja során 3995-en hunytak el, mintegy 3%-kal többen, mint az előző év hasonló időszakában. A születésszám csökkenésének valamint a mortalitás rom-

lásának együttes hatásaként fokozódott a népesség **természetes fogyása**. A megye lélekszáma a természetes népmozgalomból adódóan januártól szeptemberig 1194 fővel lett kevesebb, amely csaknem 16%-kal haladta meg az előző év hasonló időszakának veszteségét.

Kedvezőtlen változás következett be a **csecsemőhalandóság** tekintetében is, hiszen míg tavaly az I–III. negyedévben összesen 11, ez év hasonló időszakában 17 egy éven aluli gyermek hunyt el, vagyis a mortalitás másfélszeresére (országosan 1%-kal) növekedett. Az 1000 élveszülettre jutó csecsemőhalálzási mutató értéke az egy évvel korábbi 3,9-ről ez év első kilenc hónapja alapján 6,1-re emelkedett, amely az országos átlagnál (5,7) is magasabb mértéket jelent.

További kedvezőtlen folyamat a **házasságkötések** számának erőteljes csökkenése. Baranyában az év januártól szeptember végéig terjedő időszakában 1366 pár állt az anyakönyvvezető elé, 5%-kal kevesebb mint egy évvel korábban.

Idegenforgalom

Az év első kilenc hónapjában 198 ezer **vendég** érkezett Baranya megyébe, közel 5%-kal kevesebb mint egy évvel korábban. Jelentősebb mértékben, majdnem 10%-kal csökkent az idelátogató **külföldi vendégek** száma. A **belföldi vendégek** esetében is visszaesésről beszélhetünk. A megye tu-

risztikai keresletének döntő hányadát kitevő belföldi vendégek száma a tavalyi 166 ezerről 160 ezerre csökkent. A fizetett **vendégéjszakák** száma még kedvezőtlenebbül alakult. A külföldi vendégekhez köthető vendégéjszakák száma közel hetedével (13,6%), a belföldieké ennél kisebb mértékben 4,7%-kal esett vissza.

Az egyes szállástípusok közül a **szállodai vendégek** valamint **vendégéjszakák** száma mérsékelten csökkent (2,6 és 5,2%). A **panziók** mutatói kedvezően alakultak, mind a vendégek (4,7%), mind a vendégéjszakák száma bővült (3,3%). Az alacsonyabb árkategóriájú kereskedelmi szálláshelyeken azonban mindkét mutató kedvezőtlenül alakult. A megye kereskedelmi szálláshelyein 2,2 milliárd forint bruttó **szállásdíj-árbevételt** realizáltak, amely folyó áron 4,2%-kal haladta meg a tavalyi év első három negyedévének bevételét. Ugyanezen időszak alatt a szálláshely-szolgáltatás árindexe 6%-os volt.

A megye turisztikai szempontból meghatározó települései közül **Harkányban** a külföldiek által eltöltött vendégéjszakák száma több mint tizedével esett vissza, míg a vendégek száma lényegében sem a külföldiekénél, sem a belföldiekénél nem változott. **Pécs** esetében a külföldi vendégek száma 11,7%-kal, a vendégéjszakáké 17,8%-kal csökkent. A hazai vendégek és vendégéjszakák száma 8%-kal maradt el a tavalyi év adataitól.

Információk:

[Táblázatok](#)

[Részletes megyei adatok](#)

[stADAT-táblák](#)

[Módszertan](#)

Elérhetőségek:

Zsolt.Nemeth@ksh.hu

Telefon: 72/533-395

[Információs szolgálat](#)

Telefon: 345-6789

www.ksh.hu

Statisztikai tájékoztató – Baranya megye, 2007/4

A tartalomról

- 1 Összefoglalás
- 1 Népmozgalom
- 2 Ipar
- 3 Építőipar
- 3 Beruházás
- 3 Gazdasági szervezetek
- 3 Mezőgazdaság
- 4 Foglalkoztatottság, keresetek
- 5 Munkanélküliség
- 6 Idegenforgalom
- 7 Lakásépítés
- 8 Bűnözés

ÖSSZEFOGLALÁS

Baranya megyében 2007-ben kevesebb gyermek született és többen haltak meg mint 2006-ban, így gyorsult a népesség természetes fogyása és a megye lakossága 397 000 főre csökkent.

A legalább 5 főt foglalkoztató vállalkozások telephely szerinti adatai alapján a megye összehasonlítható áron mért ipari termelése az országostól elmaradó mértékben, 5,4%-kal nőtt. A legalább 50 főt foglalkoztató vállalkozások körében a termelés 1,5%-os bővülése mellett az értékesítési árbevétel 11%-kal elmaradt az előző évitől, ami részben szervezeti változásokkal magyarázható. Az értékesítésen belül 31,7%-ra nőtt az exportarány, amely azonban még így is jelentősen elmarad az országos és a régiós átlagtól. Az építőipar termelési értéke több mint negyedével esett vissza. A beruházások teljesítményértéke folyó áron számítva is elmaradt az előző évitől.

A mezőgazdaság gyenge évet zárt, a fontosabb növények közül a búza a kukorica, a napraforgó, a cukorrépa, a burgonya és a lucernaszéna termésmennyisége jelentősen visszaesett.

Csökkenett a foglalkoztatottak száma, a foglalkoztatási ráta egy év alatt 47,2%-ról 43,5%-ra esett vissza, ugyanakkor a munkanélküliségi ráta 7,7%-ról 9,7%-ra emelkedett. A Baranya Megyei Munkaügyi Központ adatai szerint a nyilvántartott álláskeresők száma 2007 decemberének végén 9,2%-kal haladta meg az egy évvel korábbit. Az átlagjövedelmek reálértéke 4,3%-kal maradt el az előző évitől.

A megye kereskedelmi szálláshelyein a vendégek és a vendégéjszakák száma is alatta maradt az előző évinek, a csökkenés erőteljesebb volt a külföldi, és kisebb mértékű a belföldi vendégek és vendégéjszakák esetében.

Az épített lakások száma 4,5%-kal volt több mint 2006-ban. Erőteljes területi koncentrációt jelez, hogy az új lakásoknak több mint kétharmada a Pécsi kistérségben épült.

Népmozgalom

Baranya megyében az elmúlt év demográfiai folyamatai az országoshoz hasonlóan kedvezőtlenül alakultak. Mérséklődött az élvészületések száma, ugyanakkor többen haltak meg, mint egy évvel korábban, így fokozódott a népesség természetes fogyása. Ennek következményeként 2007-ben a megye lélekszáma 397 000 főre csökkent.

Az előzetes adatok szerint Baranya megyében 2007-ben 3700 gyermek látta meg a napvilágot, 3%-kal kevesebb, mint egy évvel korábban (országosan 2,3%-kal csökkent az **élvészületések** száma). Ezer lakosra 9,3 élvészületés jutott, amely elmarad az országos átlagtól (9,7). Növekedett ugyanakkor a mortalitás, 5300-an haltak meg az év során, amely 1,5%-os gyarapodást jelent az előző évihez viszonyítva (országos átlagban valamelyest kisebb mértékű 0,9%-os emelkedés történt). A megyében 13,4 **halálozás** jutott ezer lakosra, amely kismértékben meghaladta az országos átlagot (13,2). A két folyamat együttes hatására 2007-ben 1600 fővel fogyatkozott a megye népessége, amely az előző évi csökkenést mintegy 14%-kal haladja meg (országosan 11%-os volt az emelkedés). Míg Baranyában a természetes népmozgalomból adódóan ezer lakosonként 4 fővel, országos átlagban ennél kisebb mértékben 3,5 fővel fogyatkozott a népesség. (Megjegyzendő, hogy a Dél-Dunántúl megyéi közül Baranya mutatója a legkedvezőbb, hiszen Somogyban 5,4, Tolnában pedig 4,6 ezrelék volt a **természetes fogyás** mértéke 2007-ben.)

Az elmúlt évben Baranyában – csakúgy mint országosan – jelentősen csökkent a **házasságkötések** száma, az előzetes adatok szerint 2007 folyamán 1600 pár állt az anyakönyvvezető elé, 7,6%-kal kevesebb mint egy évvel korábban (országosan ennél is nagyobb mértékű, 8,4%-os csökkenés következett be). A megyében az elmúlt évben 1000 lakosra 4,0 házasságkötés jutott, amely a Dél-Dunántúl megyéi közül a legmagasabb (Somogyban 3,2, Tolnában 3,5 ezrelék volt a mutató értéke), de az országos átlagtól – ha kis mértékben is – elmarad (4,1).

Romlott a **csecsemőhalandóság** is, az egy évvel korábbi 16 helyett 2007-ben 20 gyermek hunyt el egyéves kora betöltése előtt, ez 25%-os emelke-

dést jelent (országosan átlagban lényegében nem történt változás). Az 1000 évesülöttre számított 5,4 ezrelékes megyei arányszám így is kedvezőbb az országos átlagnál (5,9).

1. ábra

Az élveszületések és a halálozások számának alakulása Baranya megyében, 1990–2007

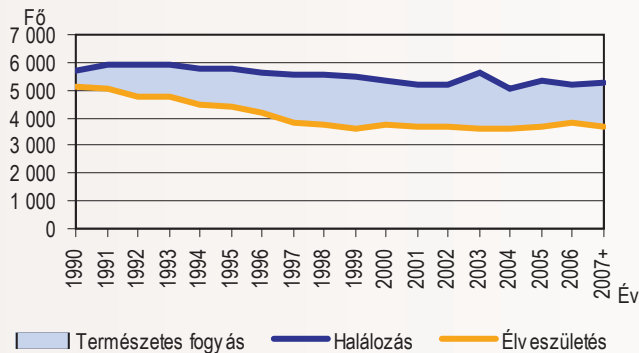

Ipar

Baranya megye 2007. évi **ipari termelése** a legalább 5 főt foglalkoztató vállalkozások telephely szerinti adatai alapján 322,2 milliárd forintot tett ki, amely összehasonlító áron számítva 5,4%-os növekedést mutat az egy esztendővel korábbihoz képest. Ez ugyan alacsonyabb a 8,2%-os országos átlagnál, azonban az ezredforduló óta a megye ipari termelésében ez a legélénkebb gyarapodás, korábban 2002-ben, 2003-ban és 2005-ben regisztráltak ennél alacsonyabb mértékű (0,8–2,4% közötti) növekedést. **Az egy lakosra jutó termelési érték** mintegy 812 ezer forintot tett ki, az országos átlagnak nem egészen négytizedét. A termelés kedvező változása következtében a megye előbbre sorolódott az ország megyéinek – a fajlagos mutatóérték nagysága szerinti csökkenő – rangsorában: míg 2006-ban csak Nógrádot sikerült megelőzni, 2007-ben ezen kívül Békés és Szabolcs-Szatmár-Bereg megye is Baranya mögé került. (Meg kell azonban jegyezni, hogy megyénk és a sor végén álló Nógrád mutatóértéke között nincs túl nagy különbség, aminek következtében könnyen módosulhat a sorrend a termelésváltozás viszonylag alacsony ütemkülönbsége esetén is.)

Az iparágak és feldolgozóipari ágazatok tevékenységének vizsgálata csak a legalább 50 főt foglalkoztató vállalkozások székhely szerinti adatai alapján lehetséges, mind a termelés, mind az értékesítés tekintetében. A vállalkozások e körében előállított 279 milliárd forintnyi **termelési érték** összehasonlító áron számítva másfél százalékkal múlta felül az egy évvel korábbit (az országosan e gazdálkodói körben regisztrált 8,6%-os növekedéssel párhuzamosan). Az iparhoz tartozó három nemzetgazdasági ág közül a bányászat jó fél százalékkal részesedik a teljesítményekből, így a csaknem 39%-os termelésnövekedés a megyei átlagot nem befolyásolja érzékelhetően. A villamosenergia-, gáz-, gőz-, vízellátás egyharmadát adja e gazdálkodói kör termelésének, a gazdasági ág összehasonlító áron számított termelése 29%-kal haladta meg az előző évit. A feldolgozóipar – közel kétharmad részt kitevő – termelése viszont kedvezőtlenül alakult, csaknem 9%-kal elmaradt az egy évvel korábbitól. Ebben legnagyobb szerepe – a gépipar után a második legjelentősebb feldolgozóipari ágazatnak – az élelmiszeriparnak volt, ahol – legfőképpen azért, mert egy nagyvállalkozás más megyei szervezetbe olvadás következtében kikerült a Baranya megyei székhelyű szervezetek közül – alig kétharmadára csappant a teljesítmény.

Csökkenett az ipari termelés még több további ágazatban is, növekedést csupán a gépipar, és két kisebb részesedésű ág, a vegyipar és a máshova nem sorolt feldolgozóipar ért el.

A termelés – a legalább 50 főt foglalkoztatók körében mért – szerény növekedése az összes értékesítés csökkenésével párhuzamosan ment végbe, a 337,9 milliárd forintot kitevő **értékesítési árbevétel** összehasonlító áron csaknem 11%-kal elmaradt az egy évvel korábbitól. Az értékesítés változása általában nem tér el nagymértékben a termelésétől. Ez évben azonban a megyei adatokat nagyban befolyásolta, hogy a jelentős súlyú energiaiparban az energiakereskedelemmel és -elosztással foglalkozó szervezetek körében országos átszervezések mentek végbe, amellyel összefüggésben a feladatok megosztása is megváltozott a különböző térségekben működő vállalkozások között. Elsősorban ennek tudható be, hogy a villamosenergia-, gáz-, gőz-, vízellátás nemzetgazdasági ágban a termelés számottevő bővülésével párhuzamosan a Baranyában számba vett értékesítési árbevétel csaknem 12%-os csökkenést mutat. A feldolgozóipar összes értékesítése egytizedével esett vissza.

Az ipar értékesítési árbevételének csökkenése az export csaknem 14%-os gyarapodása és a belföldi eladások közel 19%-os visszaesése következtében alakult ki. A két nagy iparág közül a villamosenergia-, gáz-, gőz-, vízellátás csak belföldön értékesített. A feldolgozóipar értékesítésének csökkenése az export 13%-os növekedése és a belföldi eladások 30%-os megcsappanása hatására jött létre. A feldolgozóipari ágak közül a belpiacon a gépipar és a vegyipar kivételével minden összevont ágazatban romlottak a lehetőségek, de néhány területen az export is elmaradt az egy évvel korábbitól.

2. ábra

A feldolgozóipari ágazatok értékesítésének változása*, 2007 (2006=100%)

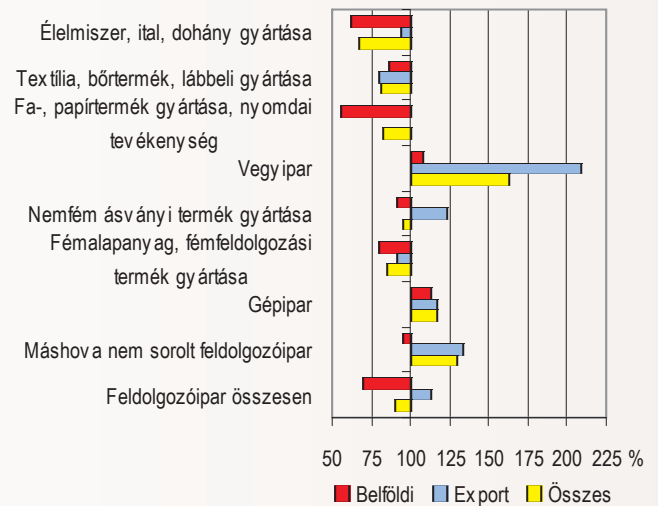

* A legalább 50 főt foglalkoztató vállalkozások székhely szerinti adatai alapján, összehasonlító áron számítva.

Az értékesítési irányok eltérő változása következtében a 2007. évi 31,7%-os **exportarány** magasabb az egy évvel korábbinál (27,4%), azonban a 60,5%-os országos, és a közel 46%-os régiós átlagtól lényegesen elmaradt. Az ország megyéinek sorában ez volt a 4. legalacsonyabb. Jócskán meghaladta a megye ipari átlagát a feldolgozóipar kiviteli hányada, amely 59,2%-ot ért el az országos 71,3%-kal párhuzamosan. A feldolgozóipari ágazatok közül a gépipar a legerőteljesebben, a nemfém ásványi termékek gyártása a legkevésbé exportorientált, az előbbi ágazat értékesítésének 94,5%-a, utóbbiának nem egészen 13%-a irányult külföldre.

Építőipar

Az építőipari teljesítmények 2007-ben kedvezőtlenül alakultak. A megyében székhellyel rendelkező legalább 5 főt foglalkoztató vállalkozások által előállított 26,5 milliárd forint **építőipari termelési érték** összehasonlító áron számítva 26,5%-kal maradt el az egy esztendővel korábitól. Az országos csökkenés e gazdálkodói körben 15%-ot tett ki, és a kedvezőtlen tendencia az országon belül általánosnak mondható, az ország 19 megyéjéből 17-ben, továbbá a fővárosban is visszaesést regisztráltak. A megyei teljesítmény negyedévről negyedévre gyengült. Az év során mindkét építmenyecsoportban visszaesés következett be, a termelés több mint héttizedét adó épületek építése négyötöde (79,7%-a), az egyéb építmények építése jó hattizede (61,5%-a) volt az egy esztendővel korábitnak. A rendelkezésállomány-adatak közül a további munkalehetőségekre utaló év végi szerződésállomány összege 5,6 milliárd forintot tett ki, összehasonlító áron számítva alig több mint kétharmadát az egy évvel korábitnak. Az **egy lakosra jutó építőipari termelés** a megyében 2007-ben 66,7 ezer forint volt, amely megközelítette a régió átlagát (67,5 ezer forint), az országos átlagnak (132,1 ezer forint) pedig alig több mint a fele volt. A baranyai fajlagos összeg az ország megyéi sorában az 5. legalacsonyabb volt, de a régió megyéi között nem volt túl jelentős a különbség, a somogyi 59,2 ezer forint és a tolnai 80 ezer forint adta a két szélsőértéket.

Beruházás

Nem mutat kedvező képet a megye szervezeteinek 2007. évi beruházási tevékenysége. A megfigyelt gazdálkodói körben megvalósult közel 68,2 milliárd forint **beruházási teljesítményérték** még folyó áron is lényegesen elmaradt az egy évvel korábitól. Az egy lakosra jutó 171,7 ezer forintnyi összeg az országos átlagnak (344,6 ezer forint) a fele volt, azonban Baranya még ezzel is a 11. volt az ország 19 megyéje közül. (Az élen minden megye előtt állt a főváros.)

A **nemzetgazdasági ágak** beruházási tevékenységében a szolgáltatások területén – folyó áron számítva és részesedésében is – növekedés mérhető, azon belül is a 2006-ban jelentősen visszaeső forrásokból gazdálkodó, majd 2007-ben ehhez képest fokozódó beruházási aktivitást mutató oktatás és egészségügy, valamint az alacsony részesedésű szálláshelyszolgáltatás, vendéglátás javuló teljesítményértéke emelhető ki. A termelő ágak fejlesztései viszont folyó áron is jócskán megcsappantak, elsősorban a feldolgozóipar (azon belül is a két legnagyobb súlyú ágazat, az élelmi-

szerszámipar és a gépipar) 2006. évtől lényegesen elmaradó beruházási tevékenysége következtében, de nagyfokú volt az építőipar investíciójának visszaesése is.

A beruházások **anyagi-műszaki összetétele** 2007-ben módosult, mégpedig azáltal, hogy a fejlesztések folyó áron számított értéke az egyes beruházási főcsoportok esetében különböző mértékben csökkent. Ennek következtében az épületekre és egyéb építményekre fordított teljesítményérték összes beruházáson belüli részesedése a 2006. évi 49%-ról 53%-ra nőtt, miközben az import gépek és járművek aránya 21%-ról 16%-ra mérséklődött. A belföldi gép- és járműberuházások összesen belüli aránya nem változott.

Gazdasági szervezetek

Baranya megyében 2007 decemberének végén a **nyilvántartásokban szereplő gazdasági szervezetek száma** mintegy 49 800 volt, számuk 3,1%-kal (országosan 3,9%-kal) volt magasabb, mint egy évvel előbb. Ezen belül a meghatározó részarányú (92%) vállalkozások száma 3,6%-kal gyarapodott, a 6,4%-os részesedésű nonprofit szervezeteké pedig – a korábbi időszakok növekvő tendenciáival ellentétben – csupán megközelítette az egy évvel korábit. A **vállalkozások** számán (45 854) belül a két legszámosabb társas forma a korlátozott felelősségű társaság (7614) és a betéti társaság (7915), az előbbieket számában 6,4%-os növekedést, az utóbbiakéban másfél százalékos csökkenést regisztráltak. A részvénytársaságok száma (mindössze 113) nem változott. Éves szinten az egyéni vállalkozások számában – a korábbi két évet és a 2007. év I–III. negyed-évet is jellemző csökkenő tendenciával ellentétben – 4,3%-os növekedés következett be. E mögött döntően az őstermelők számára előírt adószám-kiváltási kötelezettség áll, az egyéni vállalkozások közel hattizedét kitevő vállalkozói igazolvánnyal tevékenykedők száma ugyanis csaknem 2%-os csökkenést mutat.

Főtevékenysége alapján a vállalkozások legjelentősebb hányadát az ingatlanügyletek, gazdasági szolgáltatás, illetve a kereskedelem, javítás területén regisztrálták, az előbbi nemzetgazdasági ághoz 37%-uk, az utóbbihoz 16%-uk tartozott 2007 végén. A további jelentősebb vállalkozásszámú ágak 6–8%-os részesedéssel a mezőgazdaság, az ipar, az építőipar és az egyéb közösségi, személyi szolgáltatás voltak. A növekedés mértéke a mezőgazdaság területén volt kiugróan magas, főként az őstermelők említett regisztrációja miatt.

3. ábra

A beruházási teljesítményérték gazdasági ágak szerint*

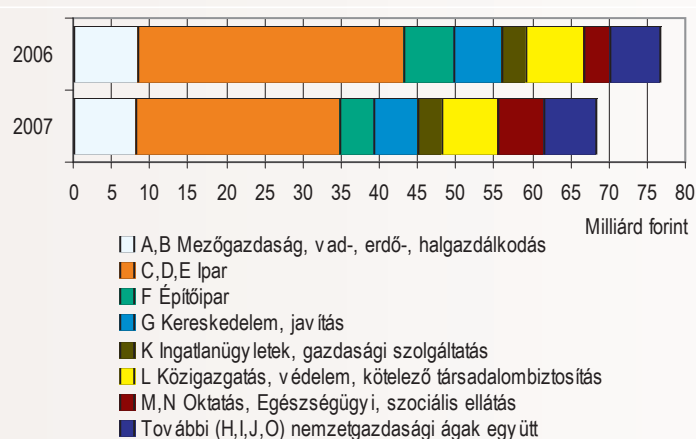

* Folyó áron számítva.

Mezőgazdaság

Az elmúlt évi nyár aszályos időjárása következtében a fontosabb növények termésmennyisége **országosan és dél-dunántúli viszonylatban** is – a repce kivételével – általában jelentősen visszaesett. Régióinkban a tavaly regisztrált terméseredmények és termésátlagok többnyire jóval elmaradnak az azt megelőző néhány év színvonalától. Előzetes adataink szerint 2007-ben a Dél-Dunántúlon termesztett fontosabb növények közül:

- kukoricából az előző évinél 56%-kal kevesebb került a magtárakba, annak ellenére, hogy a betakarított terület „csupán” 3,3%-kal csökkent. (Országosan ezen idő alatt a területnek a régiósnál jóval nagyobb mértékű zsugorodása ment végbe, azzal együtt, hogy a termésnövekedés mértéke kisebb volt a dél-dunántúlinál.)
- búzából az előző évinél 8,6%-kal kevesebbet takarítottak be, még úgy is, hogy a terület 8,8%-kal nőtt. (Az összes hazai termelő viszonylatában 2006-hoz képest 8,9%-kal kisebb területen 3,3%-kal nagyobb búzatermést vágtak le.)

- napraforgóból 2006-hoz képest mintegy egytizedével kisebb területen 17,8%-kal kevesebbet termeltek. (A napraforgó-terület országosan hasonló mértékben zsugorodott, mint Dél-Dunántúlon, ám itt „mindössze” 4,3%-os volumencsökkenés volt tapasztalható.)
- a cukorrépa-mennyiség bő egynegyedével esett vissza, úgy, hogy közben a terület alig változott. (Az ország egészében az előző évinél 12,8%-kal kisebb területről közel egyharmadával kevesebb cukorrépa került betakarításra.)
- a lucernaszénánál a 2006-osnál bő egyötödével kisebb termésmennyiséget regisztráltak, miközben a betakarított terület 14,2%-kal csökkent. (Az összes hazai termelő körében a termésmennyiség nagyjából hasonló mértékben csökkent, mint régiókban, ám a terület fogyása annál jóval erőteljesebb volt.)
- burgonyából a 2006. évinél 45%-kal termelt kevesebb, azzal együtt, hogy a terület egynegyedével csökkent.

Az általános termésnövekedés ellenére a dél-dunántúli terméseredmények országos viszonylatban még így is kiemelkedőnek mondhatók. A térség

1. tábla

Fontosabb őszi betakarítású növények terméseredménye, 2007

Megnevezés	2007. évi terület, ezer ha	2007. évi terület a		2007. évi termésmennyiség, kg/ha	2007. évi termésátlag a	
		2006. évi	2001–2005. évek átlagának ^{a)}		2006. évi	2001–2005. évek átlagának ^{a)}
Baranya megye						
Kukorica	85,5	94,5	94,9	4 100	53,0	59,0
Búza	53,0	109,9	97,6	4 350	85,3	89,5
Napraforgó	13,3	98,9	120,9	2 490	97,6	106,0
Cukorrépa	1,7	92,6	83,6	42 540	63,2	71,7
Burgonya	0,2	44,9	27,7	20 750	81,2	94,3
Lucernaszéna	4,5	94,4	103,7	5 580	97,0	94,1
Dél-Dunántúl						
Kukorica	299,7	96,7	100,3	3 490	45,6	49,9
Búza	157,5	108,8	100,5	4 100	84,0	86,9
Napraforgó	49,7	89,9	118,3	2 380	91,5	99,2
Cukorrépa	4,3	100,4	88,3	45 660	72,2	79,1
Burgonya	1,1	74,5	41,8	20 470	74,4	96,1
Lucernaszéna	10,3	85,8	72,5	5 320	91,7	94,7
Országosan						
Kukorica	1119,0	92,1	94	3 600	52,8	59,0
Búza	1109,7	103,3	99	3 590	88,2	90,2
Napraforgó	510,6	95,7	104,1	2 040	92,3	95,3
Cukorrépa	40,7	87,2	74,5	41 190	78,6	83,4
Burgonya	26,2	113,0	89,7	20 470	87,3	88,9
Lucernaszéna	129,8	89,0	85	4 330	87,8	89,1

a) Az országos adatok a 2002–2006. közötti évek átlagára vonatkoznak.

2007. évi termésátlagai alapján a régió-rangsorban a lucernánál és a napraforgónál az első, a búzánál, a cukorrépánál és a repcénél a második, a burgonyánál a harmadik, míg a kukoricánál az ötödik helyen szerepelt. (Ez utóbbi növénynél a régió a korábbi években termésátlaga alapján rendszerint az első helyen állt a rangsorban.)

A fontosabb őszi betakarítású növények **baranyai terméseredményeit** tekintve 2007-ben – az előzetes adatok alapján – kukoricából feleannyi termést takarítottak be, mint 2006-ban, úgy, hogy közben a terület is 5,5%-kal zsugorodott. A másik fontos gabonanövénynek, a búzának a termésmennyisége 6,4%-kal csökkent tavalyhoz képest, azzal együtt, hogy a terület közel egytizedével nőtt. A betakarított napraforgó mennyiség 3,5%-kal alatta maradt a 2006. évi szintnek, miközben a terület nagyság valamelyest mérséklődött. Cukorrépából volumenében 41, lucernából 8,4%-kal csökkent a termés, és ez mindkét esetben számottevő területi zsugorodással járt együtt. A burgonyánál még ennél is rosszabb volt a helyzet: a terület tavalyhoz képest kevesebb, mint a felére esett vissza, és kétharmadával kisebb termésmennyiség került betakarításra.

A 2007. évi Gazdaság szerkezeti Összeírás keretében – december 1-jei eszmi időponttal – megtartott **állatszámítás** adatai szerint az adott időpontban 82 ezer darab szarvasmarhát és 718 ezer darab sertést tartottak a dél-dunántúli termelők, ami az országosnak több mint egytizedét, illetve közel egyötödét tette ki. A régiós szarvasmarha-állomány ezzel 2006. december 1-jéhez képest némi mérséklődést, míg a sertéseké kisebb mértékű növekedést mutatott.

Foglalkoztatottság, keresetek

A KSH munkaerő-felmérésének adatai szerint Baranya megyében 2007 IV. negyedévében a 15–74 éves lakosok közül 148,6 ezer fő tartozott a **gazdaságilag aktív népesség** körébe. Számuk az egy évvel korábbihoz képest – jelentősen meghaladva az országos 0,8%-os csökkenést – 5,2%-kal fogyott. A gazdaságilag aktív népességben belül a **foglalkoztatottak** száma 134,2 ezer, a munkanélkülieké 14,4 ezer főt tett ki. Előbbiek közel 7%-kal voltak kevesebben a 2007 IV. negyedévében a munkaerőpiacon, mint egy évvel azelőtt, utóbbiak tábora ugyanakkor jelentősen (20%-kal) gyarapodott. Mindezek következtében a foglalkoztatási arány a vizsgált időszak alatt a megyében 47,2%-ról 43,5%-ra esett vissza, a **munkanélküliségi** ráta pedig az egy évvel korábbi 7,7%-ról 9,7%-ra emelkedett.

4. ábra

A foglalkoztatási ráta 2007-ben, %

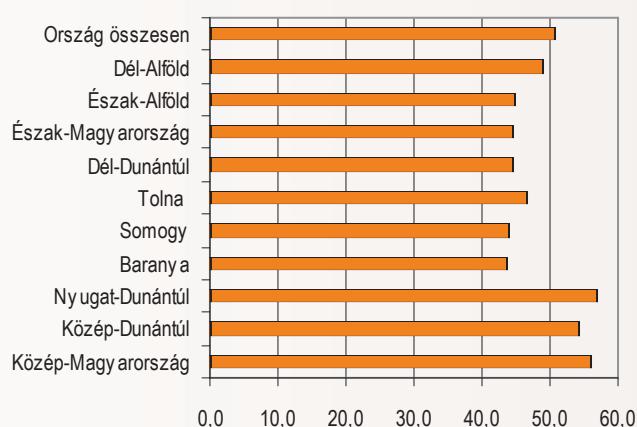

A Baranya megyei székhelyű megfigyelt szervezeteknél 2007-ben átlagosan **86 700 fő állt alkalmazásban**, 4,4%-kal kevesebb mint egy évvel korábban. Az alkalmazásban állók hattizedét foglalkoztató versenyszférában, illetve a négytized részt foglalkoztató költségvetési szerveknél a létszámfogyásban számottevő eltérés nem mutatkozott, előbbiben 4,8%-os, utóbbiban 4,3%-os csökkenés következett be.

Országosan a legalább 5 főt foglalkoztató vállalkozásoknál és a költségvetési intézményeknél alkalmazásban állók száma átlagosan 2 millió 760 ezer volt, 1,1%-kal elmaradva az egy évvel korábitól. A nemzetgazdaság egészében a versenyszférában lényegében nem változott a létszám, a közszférát ugyanakkor 5%-os fogyás jellemezte.

A dél-dunántúli régió másik két megyéjében is jelentősen csökkent az alkalmazásban állók száma, Tolnában a baranyainál magasabb, 5,3%-os, míg Somogyban 4,0%-os csökkenés mutatkozott. Összességében a régióban foglalkoztatottak száma 202 ezer főt tett ki, amely 4,5%-kal maradt el az egy évvel korábitól.

Baranya megyében a létszám 88%-át teljes munkaidőben foglalkoztatták, számuk 4,0%-kal kevesebb az egy évvel korábinál. A részmunkaidőben foglalkoztatottak száma még számottevőbben, 7,7%-kal fogyott. A fizikai és szellemi munkakörben foglalkoztatottak aránya 56-44%-os volt a vizsgált év átlagában. A megyében alkalmazottak közül a nagyobb hányadot kitevő fizikai foglalkozásúaké 5,9% kal elmaradt a 2006. évi átlagos létszámtól, a szellemi dolgozóké kevésbé 2,6%-kal maradt az alatt.

A nemzetgazdasági ágak közül a legnagyobb foglalkoztató a feldolgozóipar, ahová az alkalmazásban állók közel 23%-a (egyébiránt az iparban foglalkoztatottak 84%-a) tartozott. A feldolgozóiparon belül 20-30% körüli részaránnyal a gépipar és az élelmiszer-, ital-, dohány gyártása, valamint egytizednyi részesedéssel a textil, ruházat és bőrtermék gyártás, a fémalapanyag, fémtermék gyártás illetve a fa-, papír-termékgyártás és nyomda ágazatok voltak létszámukat tekintve a legjelentősebb területek.

A megyei foglalkoztatásban az ipar különböző ágaiban összesen foglalkoztatott 27%-os részaránnyon túl jelentősebb foglalkoztatotti hányad az oktatás (17%), valamint a kereskedelem, javítás, a közigazgatás, védelem, társadalombiztosítás és az egészségügy, szociális ellátás területén mutatkozott, utóbbiaknál 10% körüli részesedéssel.

Az egyes gazdasági ágak 2007. évi létszámalkulását növekedés és csökkenés egyaránt jellemezte. Lényegesebb emelkedés (közel 17%-os) a villamosenergia-, gáz-, vízellátás illetve a pénzügyi tevékenység területén jelentkezett, a legnagyobb arányú fogyás az építőipart érintette, a tárgyévi átlagos létszám 17%-kal kevesebb volt az előző évinél. A nagyobb létszámú területek közül a feldolgozóipari létszám nagyjából az átlagnak megfelelően (4,2%-kal) elmaradt az egy évvel korábitól, az oktatás területén dolgozóké 2,2%-kal meghaladta azt. Az egészségügyben 5,7%-os, a közigazgatás területén pedig jelentős, 11,1%-os csökkenés következett be. A feldolgozóipari átlagos létszámfogyást az egyes ágazatok létszámalkulásának ellentétes irányú mozgása eredményezte. Miközben az élelmiszer-, ital-, dohánygyártás területén jelentős, 21%-os, a textil, ruházat, bőrtermék gyártásban 4%-os, illetve a fa-, papírtermék gyártás esetén szintén nagyon magas, 24%-os létszámcsökkenés jelentkezett, addig a gépipart és a fémalapanyag, fémfeldolgozási termékek gyártását 16, illetve 20%-os létszámnövekedés jellemezte.

Baranya megyében 2007-ben a teljes munkaidőben foglalkoztatottak havi bruttó átlagkeresete 160 621 Ft volt, 8,6%-kal több mint az előző esztendőben. Ezen belül a versenyszférában átlag feletti (9,9%-os), a költségvetés területén átlag alatti (6,9%-os) mértékben emelkedett a havi bruttó jövedelem. A keresetek növekedése kismértékben meghaladta ugyan az országos átlagot, azonban nagysága jelentősebben elmaradt attól. (Országosan a teljes munkaidőben alkalmazottak havi bruttó jövedelme

185 004 Ft volt, amely 8,0%-kal haladta meg az egy évvel korábit. Ezen belül a versenyszférát 9,1%-os, a költségvetést 6,4%-os növekedés jellemezte.)

A bérek növekedése a dél-dunántúli régió másik két megyéje közül Somogyban megegyezett a baranyaival, Tolnában valamelyest (2,1 százalékponttal) meghaladta azt. A régió egészét 9,1%-os jövedelemnövekedés jellemezte. A bruttó jövedelmek nagysága a Dél-Dunántúl átlagában 157 418 Ft-ot tett ki, Somogyban ennél alacsonyabb (148 083 Ft-os), Tolnában a három megye közül a legmagasabb (166 225 Ft-os) volt.

Baranyában a szellemi foglalkozásúak keresetnövekedése elmaradt a fizikai munkát végzőkétől (4,8 százalékponttal) ezáltal a köztük lévő jövedelemkülönbség mérséklődött ugyan, de továbbra is számottevőnek mondható. A fizikai dolgozók bruttó átlagkeresete alig több mint fele a szellemi foglalkozásúak átlagos jövedelmének.

Az ágazatonkénti kereseti különbségek – a korábbi időszakokhoz hasonlóan – lényeges eltérést mutattak. A legrosszabbul fizető szálláshely-szolgáltatás, vendéglátás ágazatban illetve a legmagasabb jövedelmet biztosító pénzügyi közvetítés területén dolgozók havi jövedelme közt közel 149 000 Ft-os különbség mutatkozott. A bruttó keresetek növekedése 2 és 18% között szóródott.

Baranya megyében a teljes munkaidőben foglalkoztatottak **havi nettó átlagkeresete** 102 529 Ft volt, 3,4%-kal több az egy évvel korábinál. Mivel a fogyasztói árak 2007-ben 8,0%-kal nőttek, a megyei átlagjövedelem **reálértéke** 4,3%-kal csökkent.

Munkanélküliség

A Baranya Megyei Munkaügyi Központ adatai alapján 2007 decemberének végén a megye kirendeltségein **23 059 álláskeresőt** tartottak nyilván, 9,2%-kal többet az egy évvel korábinál.

A dél-dunántúli régió másik két megyéje közül Somogyban 8,6%-kal, Tolnában pedig 6,4%-kal nőtt az álláskeresők száma. Összességében a régióban regisztráltak száma 8,4%-kal haladta meg az egy évvel korábit. Baranya megye kirendeltségei közül Szigetvár kivételével valamennyi körzetben nőtt a munkanélküliek száma. A legnagyobb arányú növekedés Sellye, Pécs illetve Mohács környékét jellemezte.

Az álláskeresők számának emelkedése a férfiaknál 10,6%-os, a nőknél 7,7%-os volt. Ezzel a férfiak aránya valamelyest emelkedett, ők alkották az év végén az állástalanok kicsivel nagyobb hányadát (több mint 53%-át). A korábbi időszakokhoz hasonlóan a munkát keresők többsége a fizikai foglalkozásúak közül került ki, amelyen belül a szakmunkások aránya 42%-os, a betanított és segédmunkásoké 23, illetve 35%-os volt. Az elmúlt egy évben a szellemi munkakörből kikerültek száma csökkent, az emelkedő létszám a fizikai állományúak körét jellemezte.

Életkor tekintetében valamennyi korcsoportban emelkedett az álláskeresők száma. A 25 év alatti korcsoportban 12,8%-os, a 26-45 év közöttiben 8,9%-os, a 46 év feletti esetén pedig 8,4%-os növekedés mutatkozott. A munkanélküliek döntő hányadát továbbra is a 26-45 év közöttiek alkották (54%), a náluk fiatalabbak az álláskeresők 18%-át, míg az idősebbek a 28%-át tették ki.

A nyilvántartott álláskeresők gazdaságilag aktív népességhez viszonyított aránya a megyében a 2006. évi 13,3%-ról 13,4%-ra módosult. Az országos rangsort tekintve Baranya helyzete továbbra sem túl kedvező, a megyei munkanélküliségi ráta a 7. legmagasabb. Baranya kirendeltségei közül Szigetvár körzetének kivételével, ahol 2,3 százalékpontos ráta csökkenés következett be, mindenütt romlott a foglalkoztatási helyzet. A legkedvezőtlenebb változás a selyei kirendeltséget jellemezte, a ráta értéke 4,7 százalékponttal magasabb volt, mint egy évvel korábban. A többi körzet-

ben az emelkedés mértéke egy százalékpont alatt maradt. A megye kirendeltségei közül továbbra is Sellye környéke bizonyult a leghátrányosabb térségnek, az itt élők több mint egyharmada nem tudott elhelyezkedni. Hasonlóan kedvezőtlen a Szigetvár környékén lakók helyzete is, az állás-keresők közel egynegyede nem talált munkát az esztendő végén. A munkanélküliek aránya továbbra is a pécsi kirendeltségen volt a legalacsonyabb, ahol minden 100 aktív lakosból közel 7 nem talált munkahelyet 2007 végén.

Baranya megyében a regisztrált munkanélküliek valamivel több mint 8%-a **pályakezdő** volt, zárónapi létszámuk 1940 főt tett ki, amely 5,5%-kal magasabb az egy évvel korábrinál. Ez idő alatt országosan a pályakezdő fiatalok száma 8,9%-kal emelkedett. A dél-dunántúli régió másik két megyéje közül Tolnában lényegében nem változott a pályakezdők száma (0,2%-kal elmaradt az egy évvel korábról), Somogyban ugyanakkor jelentősen, 11,6%-kal nőtt. Összességében a régióban regisztrált fiatal állásalanok száma 6,1%-kal haladta meg az egy évvel korábról.

A megyében nyilvántartott állás-keresők több mint háromtizedét a **tartós munkanélküliek** teszik ki, számuk az év végén 7459 fő volt, közel 23%-kal több mint egy évvel korábban.

A regisztráltak kétharmada volt jogosult valamilyen **ellátási formára** 2007 végén, közel háromtizedük munkanélküli-, valamint állás-keresési járadékot kapott, 59%-uk állás-keresési, illetve rendszeres szociális segélyre volt jogosult, míg a fennmaradó néhány százalék egyéb ellátásban (állás-keresést ösztönző juttatás, nyugdíj előtti segély, vállalkozói járadék) részesült.

A munkaerő-keresleti piacon Baranyában az év végén 630 **betöltetlen álláshelyet** regisztráltak, melyek zöme a korábbi időszakokhoz hasonlóan fizikai foglalkozásúaknak kínált munkalehetőséget.

Idegenforgalom

2007-ben Magyarországon az előző év azonos időszakához képest a **vendégek** száma 2,6%-kal, a **vendégéjszakák** száma 1,1%-kal nőtt. A külföldi vendégek száma 3%-kal, a belföldieké 2,3%-kal haladta meg a 2006-os év adatait. A vendégéjszakák tekintetében csak a hazai vendégek által eltöltött vendégéjszakák száma bővült (2,1%), míg a külföldieké stagnált.

Az elmúlt év során a Baranya megye kereskedelmi szálláshelyein regisztrált vendégek száma valamelyest meghaladta a 252 ezret, a vendégéjszakák száma 595 ezer volt. A megelőző évhez képest a vendégek száma 3,2%-kal, a vendégéjszakáké 5,4%-kal csökkent. A visszaesés mindkét mutató esetében egyaránt jellemezte a hazai és a külföldi vendégeket, bár utóbbiak elmaradása jelentősebb mértékű volt. 2006-ban még közel 50 ezer külföldi vendég látogatott a megyébe, számuk 2007-re 9%-kal, 45 ezer alá csökkent. Az általuk eltöltött vendégéjszakák száma még jelentősebb mértékben, több mint 15%-kal, 176 ezerről 149 ezerre esett vissza. A belföldi vendégek és vendégéjszakák száma csekélyebb mértékben fogyatkozott. Előbbiek száma 211 ezerről 207 ezerre, utóbbiaké 453 ezerről 446 ezerre csökkent.

Az egyes szállástípusok közül a **szállodák** összes vendégeinek száma stagnált. A szállodai vendégek közül a külföldiek száma jelentősen visszaesett, és a hozzájuk köthető vendégéjszakák száma is közel ötödével mérséklődött. A hazai vendégek növekvő száma ellensúlyozta a külföldiek elmaradását, a vendégéjszakák esetében azonban ez kevésnek bizonyult. A megyében üzemelő szállodák éves kapacitáskihasználtsága a szobák esetében 41,2%, a férőhelyeknél 29,9% volt. Mindkét érték alacsonyabb volt, mint egy évvel korábban. A kereskedelmi szálláshelyek közül a megye vendégeinek negyedét felölölő **panziók** vendégforgalma és a vendégéjszakák száma mérsékelten bővült, csak a külföldiek által eltöltött vendégéjszakák száma csökkent. A panziók éves szoba kapacitáskihasználtsága 30,8, míg a férőhelyeké 20,5% volt. A turisztaszállások külföldi vendégei-

nek és vendégéjszakáinak száma ugyan egyértelműen javult az előző évhez képest, de a jóval nagyobb arányt képviselő belföldi vendégek és vendégéjszakák számának visszaesése miatt összességében a vendégek száma 6,9%-kal, a vendégéjszakáké 5,8%-kal csökkent. A külföldi vendégek száma az ifjúsági szállókon és üdülőházakban stagnált, míg a belföldiek száma jelentősen elmaradt a 2006-os év adatától. Az üdülőházak teljes vendégforgalma 28%-kal, az ifjúsági szállóké 17,5%-kal esett vissza. Az alacsonyabb szolgáltatást nyújtó szálláshelyek közül a kempingekben csak a belföldi vendégéjszakák száma javult minimális mértékben.

2. tábla

A vendégek és vendégéjszakák száma Baranya megye kereskedelmi szálláshelyein, 2007

Megnevezés	Külföldi	Belföldi	Külföldi	Belföldi
	vendég		vendégéjszaka	
Szálloda	28 976	97 273	96 200	209 925
Panzió	9 837	55 095	31 232	116 554
Turisztaszálló	1 697	23 478	3 863	42 696
Ifjúsági szálló	634	19 193	2 752	43 294
Üdülőház	878	9 498	2 584	24 793
Kemping	2 716	2 954	12 099	9 032
Összesen	44 738	207 491	148 730	446 294
Előző év =100,0%				
Szálloda	85,8	105,7	81,1	106,3
Panzió	101,1	102,5	96,1	106,0
Turisztaszálló	128,2	91,3	126,3	92,1
Ifjúsági szálló	102,1	82,0	81,4	76,6
Üdülőház	100,1	70,1	80,0	72,7
Kemping	92,0	99,7	81,4	103,0
Összesen	90,8	98,2	84,7	98,5

A külföldről érkezők számának visszaesése abszolút értékben is jelentősebb volt a megye idegenforgalmában meghatározóbb hazai vendégek elmaradásához képest. A külföldi vendégek havi adatainak alakulása egyértelműen jelzi, hogy a megye – szezonálitásnak egyébként erősen kitett – vonzereje a június–szeptember közötti csúcsidezőszakban mérséklődött.

5. ábra

A külföldi vendégek számának havonkénti alakulása Baranya megyében, 2006-ban és 2007-ben

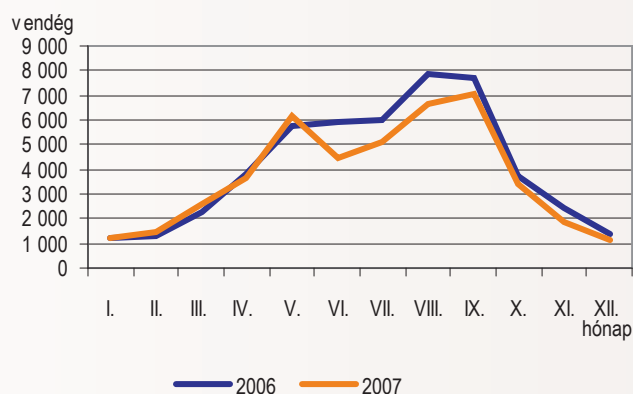

A megye idegenforgalmát meghatározó települések közül Pécs visszaesése érdemel nagyobb figyelmet, mivel ezáltal nagyrészt magyarázatot kapunk a megye kedvezőtlen idegenforgalmi mutatóinak alakulására. A baranyai megyeszékhelyen a vendégek száma 8%-kal, a vendégéjszakáké 9%-kal maradt el a 2006. évi adatoktól. Pécs vonzereje mind a külföldi, mind pedig a belföldi vendégek esetében csökkent. Harkány vendégeinek száma összességében nem változott, a vendégéjszakák száma viszont elmaradt a 2006-os év adatától. Orfű kedvező idegenforgalmi évet tudhat maga mögött, a vendégek és a vendégéjszakák száma egyaránt bővült a hazai és a külföldi vendégeknél.

3. tábla

A vendégek és vendégéjszakák alakulása Baranya megye idegenforgalmi szempontból kiemelkedő jelentőségű településein, 2007

Megnevezés	Vendég		Vendégéjszaka	
	külföldi	belföldi	külföldi	belföldi
Pécs	25 870	101 317	52 534	180 972
Harkány	12 639	35 024	78 299	105 900
Orfű	960	13 862	5 165	36 600
Bikal	393	13 428	670	24 795
Villány	888	10 269	1 547	14 980
Komló	383	6 463	816	16 376
		2006=100,0%		
Pécs	88,7	93,0	83,0	93,4
Harkány	96,2	102,0	85,6	100,9
Orfű	137,5	105,7	111,8	104,3
Bikal	109,8	128,9	71,7	137,7
Villány	74,6	105,0	82,5	108,6
Komló	141,9	87,1	131,4	86,7

A megyei kereskedelmi szálláshelyek bruttó **szállásdíjbevétele** 2007-ben 2,9 milliárd forint volt, ami folyóáron 4,8%-kal haladta meg a korábbi év adatát. A szállodák bevétele meghaladta az 1,94 milliárd forintot, amely 6,7%-os bevétel növekedésnek felelt meg. 2007-ben a szálláshely-szolgáltatás területén mért fogyasztói-index 105,7% volt.

Lakásépítés

Az elmúlt esztendő során az ország egészében mintegy 36 000 lakás épült, 6,8%-kal több mint egy évvel korábban. Az új otthonok állománya a hét régió közül – a dél-alföldit kivéve – mindenütt nagyobb ütemben gyarapodott, mint egy évvel korábban, a legerőteljesebben, 13%-kal Nyugat-Dunántúlon. Ettől csak némileg maradt el a (Budapestet is magában foglaló) közép-magyarországi, valamint a közép-dunántúli térség, ahol 11–11%-os bővülést regisztráltak. A használatba vett lakások 7%-a a Dél-Dunántúlon létesült, számuk itt az átlagosnál mérsékeltebben, 3%-kal emelkedett. A régióon belül Somogyban csökkenés következett be, Baranyában és Tolnában viszont több lakás készült el 2007-ben, mint az előző évben.

Baranya megyében tavaly **1 236 lakás épült**, ami 4,5%-kal haladta meg a 2006. évit. A növekedés a megyék rangsorában a 7. helyet jelentette, ez az élen álló Veszprém, illetve Győr-Moson-Sopron megyét tekintve csak szerényebb eredménynek könyvelhető el, hiszen a gyarapodás az előző évhez képest ezekben 61, illetve 43%-ot tett ki.

A lakások többségét (mintegy kétharmadát) ezúttal is a városokban adták át, ezen belül 48%-ukat Pécssett. A megyeszékhelyen tavaly – rendhagyó módon – 5%-kal kevesebb lakást adtak át, mint egy évvel korábban, ezzel szemben a többi városban viszonylag jelentősen fellendült az építési kedv, az előző évihez képest 21%-kal emelkedett a használatba vett lakások száma. A községekben ugyanezen időszakban 12%-os gyarapodás volt tapasztalható. A falvak közül változatlanul – az időközben már várossá nyilvánított – Kozármisleny emelkedett ki, ahol 2007-ben 112 lakás létesült, a községekben létrehozottak több mint egynegyede. Megjegyzendő, hogy Baranyában tavaly a 289 község jó kétharmadában (199-ben) egyetlen új lakás sem épült, s ugyanez mondható el a megye legelmaradottabb részén fekvő Sellye városáról is. Az egyes kistérségeket tekintve kitűnik, hogy a legtöbb lakás – a megyeszékhelyet is magában foglaló – pécsi térségben, valamint Mohács és Siklós körzetében épült, a Sellyei kistérségben viszont jóformán alig folyt építkezés, itt tavaly mindössze 4 új otthon vettek használatba lakóik.

6. ábra

Az épített lakások száma kistérségenként 2006-ban és 2007-ben

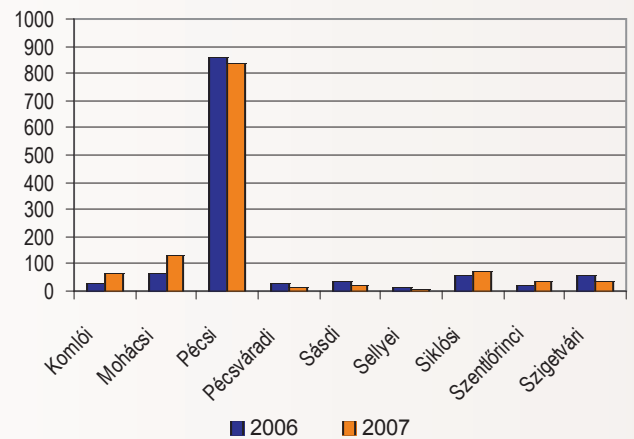

Az építetőkörben továbbra is a magánéő maradt a meghatározó, bár jelentősége valamelyest mérséklődött. 2007-ben a lakások 47%-ának állták a költségeit természetes személyek, arányuk 2006-ban még 52% volt. Mellettük a vállalkozások játszottak kiemelkedő szerepet, a használatba vett új otthonok 46-47%-át finanszírozták ők. Említést érdemel, hogy számottevően megnőtt az önkormányzatok részvétele az építkezésekben, tavaly 50, az azt megelőző évben 10 lakásnak voltak ezen szervek az építetőkői. (Az 50 lakás közül 48 Pécssett, 2 Komlóon létesült.)

Az építetőkör hűen tükröződik az építések céljában. A lakások mintegy 47%-át szánták saját használatra, 53%-át pedig értékesítésre hozták létre. A szobaszám szerinti összetétel az elmúlt esztendő során lényegében nem változott. Az újonnan felépített lakások között a nagyméretűek ezúttal is többségben voltak. A 3, illetve 4 és több szobás lakások aránya tavaly – hasonlóan az egy évvel korábbihoz – 31, illetve 37%-ot tett ki. Az egy szobával rendelkezőké 2 százalékponttal csökkent, a 2 szobásaké ugyanennyivel növekedett, előbbi 2007-ben 6, utóbbi 27%-ra rúgott.

A megyében 2007-ben összesen **52 lakás szűnt meg**, ez kevesebb mint fele az egy évvel korábbiak. A legtöbb lakást (szám szerint 25-öt) Pécssett számoltak fel. A megszüntetésekre – Baranyában és a megyeszékhelyen egyaránt – általában amiatt került sor, hogy a régiék helyén új otthonok épüljenek.

Bűnözés

Hazánkban az ismertté vált **bűncselekmények** száma 2007-ben az előző évihez hasonlóan alakult, mindössze 0,2%-os növekedés történt. Ezen belül a megyék többségében kisebb-nagyobb mértékű gyarapodás következett be, Baranya azon 8 megye egyike, ahol a bűnesetek számában mérséklődés mutatkozott. A 2007-ben ismertté vált 17 305 eset mindössze 0,5%-kal kevesebb az előző évinél, ezzel a bűncselekmények 100 000 lakosra jutó számát tekintve Baranya megőrizte dobogós helyét a megyék rangsorában (Csongrád és Nógrád után a harmadik).

7. ábra

Az ismertté vált bűncselekmények számának és összetételének alakulása Baranya megyében

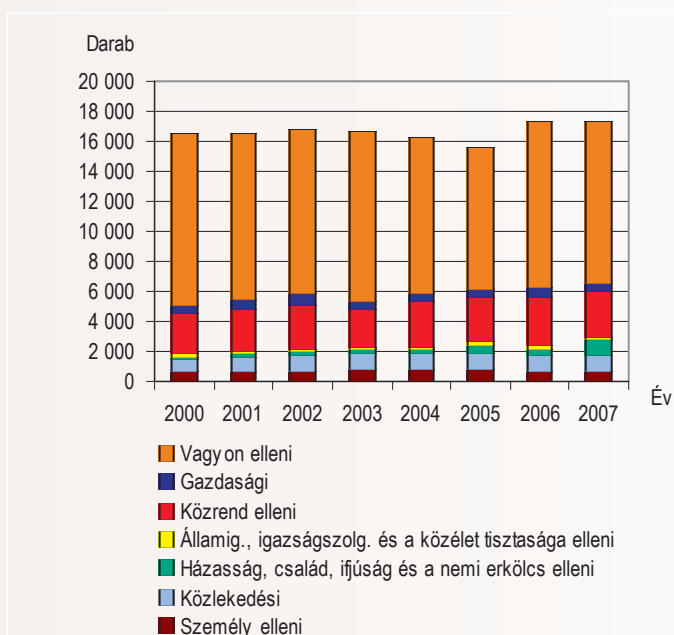

A bűncselekmények egyre csökkenő, de így is döntő hányada 2007-ben is **vagy on ellen** irányult (62%). A megyében ismertté vált 10 768 eset mintegy 3%-kal volt kevesebb a tavalyinál, miközben számuk országosan 6%-kal gyarapodott. Jelentősen mérséklődött a zsebtolvajlások valamint a lakásbetörések száma, ugyanakkor több mint háromszorosára ugrott a csalások száma, de számottevően nőtt a sikkasztások és a rablások előfordulása is. A bűncselekmények második legnagyobb hányadát, 17%-át 2007-ben is a **közrend ellen** követték el. A megyében regisztrált 3018 bűncselekmény mintegy 8%-kal volt kevesebb az előző évinél, amely megegyezik az országos csökkenés mértékével. Jelentősen, negyedével visszaesett a garázdaságok valamint az ismertté vált kábítószerrel való visszaélések száma. A megyében 2007-ben 1076 **közlekedési** bűncselekmény vált ismertté, 3%-kal kevesebb mint egy évvel korábban, miközben országosan 6%-kal növekedett a számuk. A csökkenés ellenére az ittas vezetéssel összefüggő esetek száma 3%-kal emelkedett.

Mind országosan mind a megyében számottevően kevesebb **gazdasági** bűncselekmény vált ismertté 2007-ben, mint egy évvel korábban. A Baranyában regisztrált 534 bűneset csaknem 18%-kal elmarad a tavalyi mennyiségtől, míg országosan ennél is nagyobb, mintegy 22%-os csökkenés következett be.

Megyénkben 606 bűncselekményt követtek el **személyek** ellen, mintegy 8%-kal kevesebbet, mint egy évvel korábban, ugyanakkor országosan 5%-kal gyarapodott a számuk 2007-ben. Az emberölési kísérletek számának növekedése ellenére csökkent a befejezett emberölések száma.

Erőteljesen megugrott a **házasság, család, ifjúság és nemi erkölcs elleni** bűntettek száma. Baranyában 2007-ben 1109 eset vált ismertté, amely háromszorosa az előző évinek, miközben országos átlagban 27%-os visszaesés következett be. (Az utóbbi években jelentős ingadozást mutat ez a bűncselekményfajta, mivel ebbe a körbe tartozik gyermekekről pornográf filmek, képek készítése, tárolása, publikálása, letöltése, és az internet terjedésével megnőtt ezen cselekmények előfordulása.)

Baranya megyében 2007-ben 4956 **bűnelkövető** vált ismertté, 4,5%-kal kevesebb, mint egy évvel korábban. Országosan eközben 6,5%-os csökkenés következett be.

További információk, adatok (linkek):

[Összefoglaló táblázatok](#)
[Részletes megyei adatok](#)
[stADAT-táblák](#)
[Módszertan](#)

Elérhetőségek:

zsolt.nemeth@ksh.hu
 Telefon: 72/533-395
[Információs szolgálat](#)
www.ksh.hu

Statisztikai tájékoztató – Baranya megye, 2008/1

A tartalomból

- 1 Bevezetés
- 1 Népmozgalom
- 2 Mezőgazdaság
- 2 Ipar
- 2 Építőipar
- 2 Beruházás
- 3 Gazdasági szervezetek
- 3 Lakásépítés
- 3 Idegenforgalom
- 3 Foglalkoztatottság, keresetek
- 4 Munkanélküliség

Bevezetés

2008 I. negyedévében a halálozások számának folytatódó csökkenése ellenére gyorsult a népesség természetes fogyása, mivel a születések száma még erőteljesebben esett vissza. A házasságkötések számában újabb – minden bizonnyal történelmi – mélypontot sikerült elérni. Az ipari termelés bővülése meghaladta ugyan az egy évvel korábbi mértéket, de még így is jelentősen elmaradt az országostól, az egy főre jutó ipari termelés értéke Baranyában a harmadik legalacsonyabb a megyék között. Az építőipar teljesítménye csak kis mértékben csökkent, szemben a jelentős országos visszaesséssel, de az egy főre jutó termelés országos összehasonlításban még így is alacsonynak számít. A gazdasági szervezetek számában bekövetkezett dinamikus növekedés országosan és a megyében is egyértelműen az östermelők kötelező regisztrációjára és ennek következtében az egyéni vállalkozók között való megjelenésére vezethető vissza. Új lakás harmadával kevesebb készült el, mint egy évvel korábban, a közösségek 93%-ában egyáltalán nem épült lakás az első negyedévben. A megye kereskedelmi szálláshelyeire valamivel több vendég érkezett, és több vendégéjszakát töltött itt, mint a tavalyi év azonos időszakában, ezeken belül nőtt a belföldiek és csökkent a külföldiek részesedése. A legkedvezőtlenebb jelenségek közé tartozik, hogy számottevően csökkent a foglalkoztatottak, és közel harmadával nőtt a munkanélküliek száma, aminek következtében a foglalkoztatási ráta ismét visszaesett. A megyében a reáljövedelmek értéke 2,9%-kal csökkent.

Népmozgalom

Baranyában 2008 első negyedévében a fontosabb demográfiai folyamatok többsége kedvezőtlenül alakult. Az országos tendenciával ellentétben a megyében folytatódott a születésszám csökkenése, az első három hónapban regisztrált 892 **élveszületés** 4,6%-kal (43 fővel) elmaradt a tavalyitól, ugyanakkor országosan 1,7%-os növekedés történt.

Az egyetlen kedvező változás, hogy folytatódott a **halálozások** számának mérséklődése, ez év márciusának végéig összesen 1336-an haltak meg az egy évvel korábbi 1374-gyel szemben, amely 2,8%-os csökkenést jelent (országosan valamelyest kisebb, 2,2%-os volt a csökkenés mértéke).

A születések számának a halálozásokét meghaladó mértékű csökkenése következtében nőtt a **természetes fogyás**. Ez év január–márciusában 444 fővel fogyatkozott a megye népessége a természetes népmozgalomból adódóan, amely 1,1%-kal haladta meg az előző év hasonló időszakában regisztrált fogyás mértékét.

Annak tükrében, hogy országos összesítésben több mint 20%-kal növekedett az egy éven aluli meghaltak száma, lényegében kedvező fejleményként értékelhetjük, hogy Baranyában nem változott a **csecsemőhalandóság**, akárcsak a tavalyi év első három hónapjában úgy az idén is 6 gyermek hunyt el egyéves kora betöltése előtt. A születésszám csökkenése miatt az 1000 élveszülöttre jutó egy éven aluli meghaltak száma mégis emelkedett, az egy évvel korábbi 6,4-ről 6,7 ezrelékre (országosan 5,1-ről 6,1 ezrelékre).

Baranyában a legkedvezőtlenebb változás a **házasságkötések** terén következett be, hiszen az elmúlt évtizedekre visszatekintve soha ilyen kevés pár nem állt az anyakönyvvezető elé, mint ez év első negyedévében. Számuk már a tavalyi első negyedévben is éppen hogy meghaladta a 200-at (202), majd idén jócskán az alatt maradt és mindössze 180-at tett ki, ami 11%-os csökkenést jelent. Országosan 5% volt a csökkenés mértéke.

1. ábra

A házasságkötések számának I. negyedévi alakulása

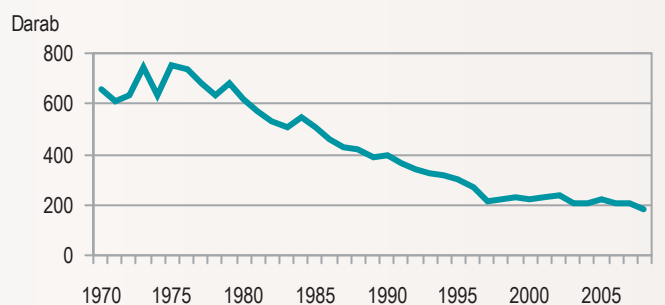

Év

Mezőgazdaság

2008. április 1-jén a Dél-Dunántúlon összesen 80 ezer darab szarvasmarhát és 652 ezer darab sertést tartottak, ezek az állományok az országosnak több mint egytizedét, illetve 18%-át tették ki. Tavaly áprilishoz képest a régió szarvasmarháinak száma kisebb, míg a sertéslétszám számottevőbb mértékben csökkent. Országosan az elmúlt egy évben – a tavaszi létszámok alapján – a két állomány erőteljesebben fogyott, mint a régiókban. Baranyában 26 ezer darab szarvasmarhát és 272 ezer darab sertést tartottak a gazdaságok, ami a dél-dunántúli állomány közel harmadát, illetve 41%-át jelentette. Az előbbi állomány tavalyhoz képest viszonylag jelentős mértékben csökkent, míg az utóbbiak száma bő ötödével esett vissza.

Ipar

Baranya megye **ipari termelése** az év első három hónapjában a **legalább 5 főt foglalkoztató vállalkozások telephely szerinti adatai alapján** 84,5 milliárd forintot tett ki, összehasonlító áron számítva 4,5%-kal többet az egy évvel korábbinál. E bővülés az elmúlt év hasonló időszakánál kissé élénkebb volt, az országos 7%-os növekedéstől azonban elmaradt.

A megye egy lakosára jutó ipari termelés közel 213 ezer forintot tett ki, az ország (csaknem 550 ezer forintos) átlagos értékének nem egészen a négytizedét (38,7%-át). Baranya fajlagos teljesítménye a harmadik legalacsonyabb volt az ország megyéi közül, a Dél-Dunántúl 252,6 ezer forintot kitevő átlaga pedig a legcsekélyebbnek bizonyult a régióátlagok közül.

Az iparágak és ágazatok teljesítményéről és az értékesítés alakulásáról az előbbi gazdálkodói körre vonatkozóan nem rendelkezünk adatokkal, azt csak a **legalább 50 főt foglalkoztató vállalkozások székhely szerinti adatai alapján** tudjuk vizsgálni. E gazdálkodói kör teljesítményének értékelhetőségét, illetve az egy évvel korábbival való összevetését idén több tényező is nehezíti. Közülük a leglényegesebb, hogy a villamosenergia- és gázellátással foglalkozó szervezetek körében az elmúlt év második felében olyan átszervezések mentek végbe, amelyek az ország különböző térségeiben működő vállalkozások között a korábbiaktól lényegesen eltérő feladatmegosztásokat eredményeztek, ezáltal a Baranya megyei székhelyű ilyen létszámú szervezetek adatai gyakorlatilag összehasonlíthatatlanná váltak. Döntően ennek tudható be, hogy a villamosenergia-, gáz-, gőz-, vízellátás székhely szerint regisztrált termelése az egy évvel korábbinak nem egészen kétharmadára, értékesítési árbevétele pedig közel 38%-ára esett vissza. Ezáltal az e létszámú gazdálkodói körben a megye 69,6 milliárd forintot kitevő ipari termelése 9%-os, 71,9 milliárd forintot megközelítő értékesítési árbevétele pedig egyharmados csökkenést mutat az elmúlt év január–márciusihoz képest összehasonlító áron számítva. Az energiaiparon kívüli iparágak közül a nagyon kis súlyú – az ipari termelés mindössze 0,3%-át adó – bányászat termelése megközelítően 17%-kal, a 68%-ot teljesítő feldolgozóiparé közel 11%-kal bővült.

A **feldolgozóipari ágazatok** közül a megyében nagyon szerény teljesítményt nyújtó máshova nem sorolt feldolgozóipar termelése egyharmadával, a hosszabb ideje gyengélkedő textiliparé egyötödével, a tavaly erőteljesen bővülő vegyiparé pedig 8%-kal csökkent. A további ágazatok 4 és 56% közötti növekedést produkáltak. A feldolgozóipar január–márciusi értékesítése összességében 10%-kal múlta felül az egy év előttiét, amelyet a belföldi értékesítés 3%-ot és az export 14%-ot meghaladó növekedése alakított ki. A textilipar és a vegyipar mindkét értékesítési irányban csökkenő, az élelmiszeripar, a fa-, papírtermék gyártásával, nyomdai tevékenységgel, a nemfém ásványi termék gyártásával, illetve a fémalapanyag, fémfeldolgozási termék gyártásával foglalkozók pedig mindkét relációban növekvő értékesítésből származó bevételt regisztráltak.

2. ábra

A feldolgozóipari ágazatok termelésének és értékesítésének alakulása* 2008. január–március (2007. január–március=100%)

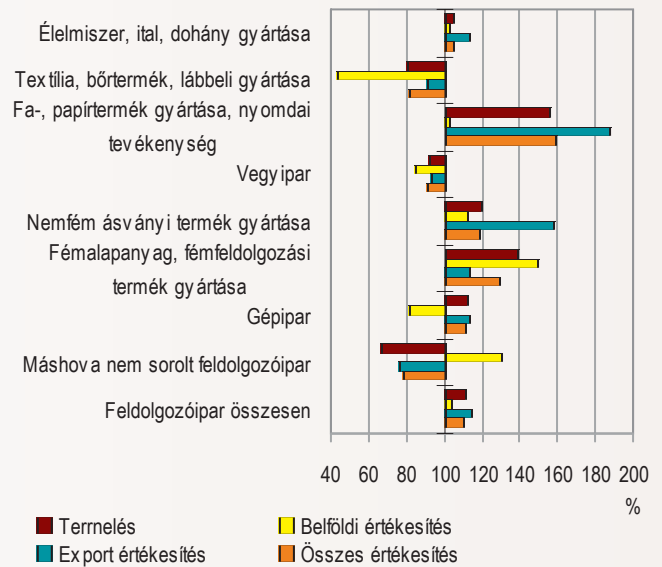

* A legalább 50 főt foglalkoztató vállalkozások székhely szerinti adatai alapján, összehasonlító áron számítva.

Építőipar

Az építőiparba sorolt legalább 5 főt foglalkoztató baranyai székhelyű vállalkozások január–márciusi közel 5,1 milliárd forint **termelési értéke** összehasonlítható áron számítva megközelítette az egy évvel korábbit (98,4%), miközben országosan egyötödös visszaesést regisztráltak. A teljesítményen belül is a nagyobb hányadot, 68%-ot kitevő épületek építése jó 12%-kal csökkent, miközben a kisebb súlyú egyéb építmények építésében egyharmados növekedés következett be. Mind a tárgyidőszakban kötött új szerződés, mind pedig a március végi szerződésállomány összehasonlító áron számított értéke lényegesen elmaradt az egy esztendővel korábbitól. **A megye egy lakosára jutó építőipari termelés** 12 700 forintot tett ki, az országos átlag hattizedét. A fajlagos összeg az ország 19 megyéje átlagának is csupán a háromnegyede volt.

Beruházás

A megyei székhelyű megfigyelt gazdasági szervezetek az év első három hónapjában 11,4 milliárd forint **új beruházást** valósítottak meg. Az idei fejlesztések mind összegében, mind arányait tekintve a – tavaly ilyenkor jelentősen visszaeső investíciót megvalósító – termelő ágazatokban növekedtek elsősorban, azon belül is különösen a mezőgazdaság, erdő-, vadgazdálkodás valamint a feldolgozóipar (főként a gépipar) lehetőségei javultak, míg a szolgáltató szféra beruházásai számos területen jócskán megcsappantak az egy évvel korábbihoz képest. Anyagi-műszaki összetétel szerint a növekedés az importból származó gép- és járműbeszerzések területén jelentkezett. Az **egy lakosra jutó** 28 800 forintnyi **beruházásérték** jó fele volt az országos, nem egészen háromnegyede (72,6%-a) a főváros nélküli országos átlagnak, s a 19 megye mutatóértékének csökkenő rangsorában a 12. helyhez volt elegendő.

Gazdasági szervezetek

A nyilvántartott gazdasági szervezetek, azon belül pedig a vállalkozások száma országosan is és az egyes megyékben is jelentősen nőtt. Ennek hátterében egységesen az áll, hogy a 2008. január 1-jétől hatályos Áfa-törvény értelmében az adóköteles tevékenységet folytató őstermelőknek az adóhivatalnál be kell jelentkezni, s a regisztrációt követően ezen adóalanyokat is az egyéni vállalkozások között tartjuk nyilván. Ennek következtében a Baranyában március végén nyilvántartott 56 135 gazdasági szervezet csaknem 16%-kal, ezen belül az 52 166 vállalkozás jó 17%-kal volt több az egy évvel korábnál. Az egyéni vállalkozások számában (34 113) 27%-os (ezen belül a mezőgazdaság, vad-, erdő-, halgazdálkodásban 5,6-szeres) bővülés következett be, ezen belül is a vállalkozói igazolvánnyal rendelkezők számában némi (2,8%-os) mérséklődés tapasztalható, míg az egyéb jogcímű egyéni vállalkozók (külön engedély alapján bejegyzett vállalkozások, illetve adószámmal rendelkező magánszemélyek, piaci termelők) száma háromnegyedével növekedett.

Lakásépítés

A megyében az év első három hónapjában 116 lakás épült, számuk – az országos növekedéssel ellentétben – igen jelentősen, egyharmadával elmaradt az egy évvel korábtól. Az új lakások mintegy héttizedét a városokban, ezen belül 47%-át a megyeszékhelyen adták át. A lanya építési kedvet jelzi, hogy a megye 12 városa között 5 olyan akadt, ahol egyetlen lakás sem készült el. A községekre mindez még jellemzőbb volt, a 289 falu közül mindössze 20-ban került sor néhány új otthon létesítésére, 93%-ukban azonban egyáltalán nem épült lakás március végéig.

Idegenforgalom

Baranya megyébe 2008. január–március időszakban valamivel több mint 41 ezer vendég érkezett. A vendégéjszakák száma közel 88 ezer volt. A vendégek és a vendégéjszakák száma is mérsékelten (előbbi 2%-kal, utóbbi 1,7%-kal) emelkedett a tavalyi év hasonló időszakához képest. A belföldi vendégek érdeklődése valamelyest nőtt, a vendégek száma 3,1%-kal, a vendégéjszakáké 4%-kal volt több az egy évvel korábnál. Ugyanakkor a külföldiek esetében a vendégek száma több mint 5%-kal, az általuk eltöltött vendégéjszakák száma közel 9%-kal volt kevesebb, mint az előző év azonos időszakában.

A vendégforgalom több mint hattizedét lebonyolító **szállodák** mutatói kedvezően alakultak az első negyedévben. A vendégek száma 12,4%-kal, a vendégéjszakáké 5,1%-kal bővült az említett időszak alatt. A növekedés kizárólag a belföldi forgalom élénkülésének volt köszönhető. A szállodai vendégek között a külföldiek száma stagnált, míg a hozzájuk köthető vendégéjszakák száma elmaradt a tavalyi év első negyedéves adatától. A szállodai szobák átlagosan 29,2%-os kihasználtsággal üzemeltek, ami közel 10%-kal volt alacsonyabb, mint egy évvel korábban. A vendégek és a vendégéjszakák növekedése mellett a kihasználtságban megfigyelhető csökkenés a szállodai kapacitások bővülésének tudható be. Az előző év márciusához képest a szállodák száma eggyel, a szállodai szobák száma 81-gyel (1166-ról 1247-re), a szállodai férőhelyek száma 158-cal (2641-ről 2799-re) nőtt.

A vendégforgalom több mint ötödét lefedő **panziók** vendégeinek száma 11,4 ezerről 9,4 ezerre csökkent, míg a vendégéjszakáké nem változott 2007. január–márciusi adataihoz képest. A csökkenés közel azonos mértékű volt a külföldi és a belföldi vendégeknél. A vizsgált időszakban a panziók szoba-kihasználtsága 20,2%-os volt, amely a szállodákhoz hasonlóan szintén kedvezőtlenebb, mint egy évvel korábban.

Baranya megye kereskedelmi szálláshelyei 974,4 millió forint **bruttó árbevétel**ért értékel. A bruttó szállásdíjbevétel (481,8 millió forint) 7%-kal haladta meg az egy évvel korábit.

Foglalkoztatottság, keresetek

A **KSH munkaerő-felmérésének adatai szerint** Baranya megyében 2008 I. negyedévének végén a 15–74 éves lakosok közül mintegy 145 ezer fő tartozott a **gazdaságilag aktív népesség** körébe. A gazdaságilag aktív népességben belül a **foglalkoztatottak** száma 130,7 ezer, a **munkanélküliek** 14,2 ezer főt tett ki. Előbbiek 7,4%-kal kevesebben voltak jelen a munkaerőpiacon, mint egy évvel azelőtt, utóbbiak tábora viszont jelentősen, több mint 30%-kal bővült. (Megjegyzendő, hogy országosan a foglalkoztatottak száma 1,7%-kal lett kevesebb, a munkanélküliek pedig 5,2%-kal emelkedett.) Mindezek következtében a foglalkoztatási arány a vizsgált időszak alatt a megyében 46,0%-ról 42,2%-ra csökkent, ugyanakkor a **munkanélküliségi ráta** az egy évvel korábbi 7,2%-ról 9,8%-ra nőtt.

3. ábra

A foglalkoztatási ráta 2008 I. negyedévében, %

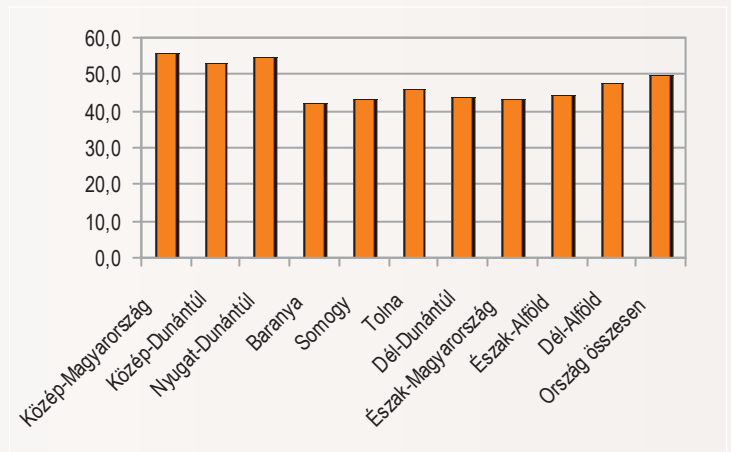

Baranya megyében 2008 első negyedévében a megfigyelt megyei székhelyű szervezeteknél átlagosan 82 370-en **álltak alkalmazásban**, 6,9%-kal kevesebben, mint egy évvel korábban. A létszám a versenyszférában 5,4%-kal, a költségvetési szerveknél 8,4%-kal maradt el az előző évitől. Országosan a létszámalakulást 1,3%-os csökkenés jellemezte, ezen belül a versenyszféra létszáma lényegében nem változott (0,2%-kal csökkent), a költségvetésé 5,6%-kal fogyott. Baranyában a fizikai foglalkozásúak körében következett be jelentősebb létszámcsökkenés (8,5%-os), a szellemi dolgozóknál 4,8%-os fogyás mutatkozott.

Az egyes **gazdasági ágak** létszámalakulását az év első negyedévében növekedés illetve csökkenés egyaránt jellemezte. Az alkalmazottak számában jelentősebb emelkedés a kis súlyú bányászat, a szálláshely-szolgáltatás, vendéglátás, valamint a villamosenergia, -gáz, -gőz, -vízellátás területén jelentkezett, számottevőbb csökkenést az ingatlanügyletek, gazdasági szolgáltatás, a közigazgatás, védelem, társadalombiztosítás, az egészségügy, szociális ellátás, illetve a kereskedelem, javítás ágazatokban regisztráltak. A nagyobb létszámarányú ágazatok közül a feldolgozóipar 7,5%-os, az oktatást 4,2%-os csökkenés jellemezte.

Baranya megyében 2008 első negyedévében a teljes munkaidőben foglalkoztatottak **havi bruttó átlagkeresete** 172 171 Ft volt, 3,3%-kal több mint az előző év azonos időszakában, ami a versenyszférát jellemző 7,8%-os emelkedés és a költségvetésben bekövetkezett 0,7%-os csökkenés követ-

kezménye. A keresetek növekedésüket és nagyságukat tekintve is jelentősen elmaradtak az országos átlagtól. (Országosan a teljes munkaidőben alkalmazottak havi bruttó jövedelme 196 017 Ft volt, amely 6,5%-kal haladta meg az egy évvel korábbit. Ezen belül a versenyszférát 10,9%-os növekedés, a költségvetést 0,7%-os csökkenés jellemezte.)

Baranyában a fizikai foglalkozásúak keresete 7,1%-kal emelkedett, a szellemi munkát végzőké alig haladta meg (0,8%-kal) az egy évvel korábbit. A köztük lévő jövedelmkülönbség azonban továbbra is jelentős, a fizikai dolgozók bruttó átlagkeresete alig több mint fele a szellemi foglalkozásúak átlagos jövedelmének.

Az **ágazatonként** mért kereseti különbségek – a korábbi időszakokhoz hasonlóan – jelentős eltérést mutattak. A legrosszabbul és legjobban fizető területek között közel 180 000 Ft-os különbség mutatkozott. A bruttó keresetek a legtöbb ágazatban emelkedtek, a növekedés mértéke 2 és 16% között szóródott. Négy ágazatban, nevezetesen a bányászat, a villamosenergia-, gáz-, gőz-, vízellátás, az oktatás, valamint az egészségügy, szociális ellátás területén egy és 3% közötti mértékben csökkentek a bruttó átlagkeresetek.

Baranya megyében a teljes munkaidőben foglalkoztatottak **havi nettó átlagkeresete** az év első negyedévében 109 304 Ft volt, 3,8%-kal több az egy évvel ezelőttnél. Figyelembe véve, hogy a fogyasztói árak 2007 január–márciusában az egy évvel korábbihoz képest 6,9%-kal nőttek, a megyei jövedelmek reálértéke 2,9%-kal csökkent.

Munkanélküliség

A Baranya Megyei Munkaügyi Központ kirendeltségein 2007 márciusának végén 23 209 **álláskeresőt** regisztráltak, 0,5%-kal kevesebbet, mint egy évvel korábban. Baranya megye kirendeltségei közül Siklós, Mohács és Pécs térségében mutatkozott létszámemelkedés, a többi kirendeltségi körzetben csökkent a regisztráltak száma.

A munkanélküliek számának minimális csökkenése a férfiakat és a nőket hasonló mértékben érintette. Jellemzően a legfiatalabb és legidősebb korosztályok esetén nőtt, a középkorosztályoknál valamelyest csökkent az álláskeresők száma. A legnagyobb változás az 56 éves és idősebb korosztálynál mutatkozott, körükben az álláskeresők száma több mint 9%-kal meghaladta az egy évvel korábbit.

Annak ellenére, hogy az álláskeresők száma némi csökkenést mutatott a megyében, az aktív népesség ennél nagyobb arányú fogyása következtében a **munkanélküliek gazdaságilag aktív népességhez viszonyított aránya** 13,6%-ról 13,9%-ra emelkedett. Baranya kirendeltségei közül Komló, Szigetvár és Szentlőrinc körzetében kismértékben javult a foglalkoztatási helyzet, a többi kirendeltségen nőtt a munkanélküliségi ráta. A kirendeltségek közül továbbra is Sellye környéke bizonyult a leghátrányosabb helyzetű térségnek, az itt élők közel harmada nem tudott elhelyezkedni, de a Szigetvár környékén lakóknak is negyede szerepelt a regiszterben az időszak végén. Az álláskeresők aránya a pécsi kirendeltségen volt a legalacsonyabb, ahol minden 100 aktív lakosból csak közel 7 nem talált magának munkahelyet az időszak végén.

A **regisztrált munkanélküliek** közel 9%-a pályakezdő, zárónapi létszámuk 2 057 főt tett ki, amely 3%-kal elmaradt az előző évitől. A regisztráltak kétharmada volt jogosult valamilyen ellátási formára a negyedév végén, 28 illetve 9%-uk álláskeresői járadékot illetve segélyt kapott, mintegy hattizedük rendszeres szociális segélyben részesült, a többiek egyéb ellátáshoz jutottak.

Baranyában 2008 márciusának végén 1 037 **betöltetlen álláshelyet** regisztráltak (az egy évvel korábbinál közel 9%-kal többet), amelyek legnagyobb része a fizikai foglalkozásúaknak kínált munkalehetőséget.

További információk, adatok (linkek):

[Összefoglaló táblázatok](#)

[Részletes megyei adatok](#)

[stADAT-táblák](#)

[Módszertan](#)

Elérhetőségek:

zsolt.nemeth@ksh.hu

Telefon: 72-533-395

[Információs szolgálat](#)

www.ksh.hu

Statisztikai tájékoztató – Baranya megye, 2008/2

A tartalomról

- 1 Összefoglalás
- 1 Népmozgalom
- 1 Mezőgazdaság
- 2 Ipar
- 3 Építőipar
- 4 Beruházás
- 4 Foglalkoztatottság, keresetek
- 5 Munkanélküliség
- 5 Gazdasági szervezetek
- 5 Kereskedelmi szálláshelyek vendégforgalma
- 6 Lakásépítés
- 7 Bűnözés
- 8 Táblázatok

Összefoglalás

2008 első félévében Baranya megyében a születések számának további csökkenése és a halálozások számának stagnálása miatt fokozódott a népesség természetes népmozgalomra visszavezethető fogyása. A legalább 5 főt foglalkoztató vállalkozások telephely szerinti adatai alapján az ipari termelése összehasonlító áron számítva 7,1%-kal múlta felül az egy évvel korábbit, de az egy lakosra jutó termelési érték még így is a harmadik legalacsonyabb az országban. A legalább 50 főt foglalkoztató ipari vállalkozások termelési értéke székhely szerinti adataik alapján összehasonlító áron számítva 4,7%-kal csökkent. Az időszakon belül az első negyedév teljesítménye volt kedvezőtlenebb, a második negyedévben már némi gyarapodást regisztráltak. A Baranya megyei székhelyű legalább 5 főt foglalkoztató építőipari vállalkozások termelése összehasonlító áron fél százalékkal haladta meg az elmúlt év azonos időszakának produktumát. A beruházások folyó áron számítva lényegesen felülmúlták a 2007 első félévében mért értéket. A megyei székhelyű megfigyelt szervezeteknél csökkent az alkalmazásban állók száma és folytatódott a reálkeresetek értékének visszaesése. Mindezzel párhuzamosan nőtt a regisztrált munkanélküliek állománya. A kereskedelmi szálláshelyeken csökkent a vendégek és a vendégéjszakák száma is. Jelentős – 40%-os – volt a visszaesés a lakásépítések területén is. Kedvező jelenség volt az ismertté vált bűncselekmények tetemes csökkenése.

Népmozgalom

Az előzetes adatok szerint Baranya megyében 2008 első félévében a demográfiai folyamatok kedvezőtlen képet mutattak. Az év első hat hónapja során az előző év hasonló időszakánál 70-nel kevesebb, összesen 1735 újszülött jött a világra. Ez a megyében az **élveszületések** számának 4%-os csökkenését jelentette, az elmúlt évtizedekre visszatekintve ennél alacsonyabb születésszám csupán 2004-ben fordult elő (országos átlagban az élveszületések száma mintegy 2,5%-kal emelkedett).

További kedvezőtlen változásként értékelhető, hogy ugyanakkor a **halálozások** száma nem csökkent, az év első felében bekövetkezett 2643 halálozeset – ugyan mindössze 0,2%-kal, de – meghaladta az előző évit (országosan 2%-kal mérséklődött a számuk). A stagnáló halandóság mellett bekövetkező születésszám csökkenés továbbra is fokozódó ütemű népességcsökkenéssel járt, az év első hat hónapjában a megye lakosságának a természetes népmozgalomból származó 908 fős **fogyása** mintegy 9%-kal meghaladta az előző év azonos időszakit.

A **csecsemőhalandóság** alakulásában számottevő változás nem következett be, a tavaly első félévi 11 helyett ez év első felében 10 egy éven aluli gyermek hunyt el, a csecsemőhalálozások ezer élveszületésre jutó száma az egy évvel korábbi 6,1-ről 5,8-ra mérséklődött (országosan a megyeinél kedvezőbb mutató 5,8-ról 5,7-re változott).

A tavalyi után az év első felében is negatív rekordot ért el a **házasságkötések** száma, a 2008 június végéig megkötött 669 házasság az egy évvel korábbi mélypontnál is 2%-kal kevesebb volt (országos átlagban hasonló mértékű 1,7%-os csökkenés mutatkozott).

1. ábra
Az élveszületések és a halálozások számának I. félévi alakulása 1970-től napjainkig Baranya megyében

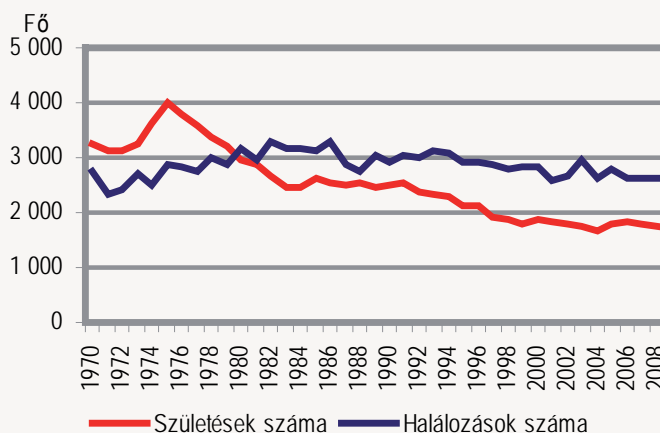

Mezőgazdaság

A dél-dunántúli szántóföldi növénytermesztés 2008. első félévi munkái szempontjából fontos kiemelni, hogy május 31-én a **be nem vetett** – és **kipusztult** – szántó aránya 1,2% volt, ami a legalacsonyabb érték volt a régiók rangsorában. (Legmagasabb volt ez a hányad – ha eltekintünk a fővárost is magába foglaló Közép-Magyarországtól – Észak-Magyarországon, ahol a szántó 8,3%-a maradt vetetlenül.)

A szántóföldi vetésszerkezetet tekintve régióinkban az elmúlt években – azzal együtt, hogy a gabonaféléknek mindig is az országost jóval meghaladó túlsúlya volt jellemző – a fontosabb kultúrák között némi aránybeli eltolódás volt tapasztalható. Míg 2003-2008 között tendenciájában nőtt a kukoricával, az őszi árpával, a napraforgóval, illetve a repcével bevetett szántó nagysága, addig a másik oldalon szinte évről évre csökkent a lucerna, a silókukorica, a cukorrépa és a zöldségfélék területe. A búzánál az elmúlt öt év területi adatai jelentősen ingadoztak, ám tendenciájában inkább stagnálás, mint növekedés volt jellemző. (2006. év fordulópontot jelentett a térség búza- és kukoricatermesztésében: addig a búza területe csökkent, majd nőtt, míg a kukoricánál tapasztalt növekedés mérséklődésbe váltott át.)

A fontosabb növények dél-dunántúli területe

2. ábra

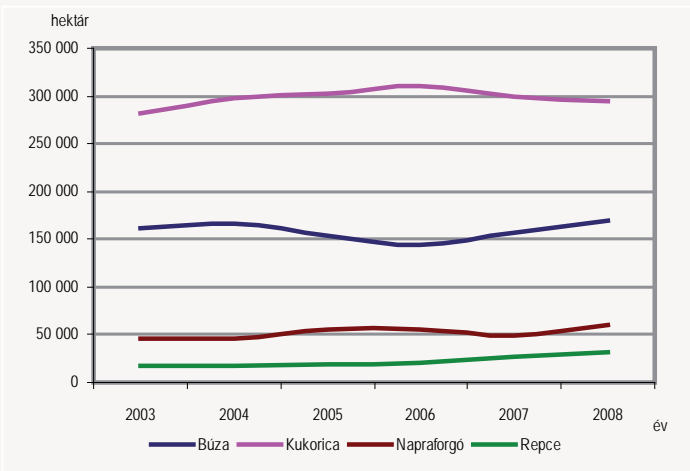

Idén májusban a bevetett dél-dunántúli szántóterület több mint kétharmadát a kukorica és a búza tette ki, amelyek mellett még jelentős volt a napraforgó, az őszi árpa és a repce súlya. Országosan is ezen növények részesedtek a legnagyobb arányban a szántóból, ám itt a kukorica hányada jóval kisebb volt, mint régióinkban, miközben a repcéé, a napraforgóé azt meghaladta és a búza aránya is valamivel nagyobb volt annál. Ez utóbbi növények mellett a lucernának, a silókukoricának, a burgonyának, valamint a zöldségféléknek az országos hányada is magasabb volt a dél-dunántúli átlagnál. Ez egyértelműen arra mutat, hogy térségünk gazdasági termelési szerkezetükben elsősorban a szántóföldi növénytermesztésre koncentrálnak.

Mindezzel együtt az egyéni gazdaságok profiljában – régióisan és országosan is – jóval erőteljesebb a gabona-, és ezen belül kukoricatermesztés szerepe, mint a gazdasági szervezetekében, ahol mindig is nagyobb volt az olyan kultúrák termelésbeli súlya, mint a repcének, a silókukoricának, a lucernának és a cukorrépának.

A Baranya Megyei Mezőgazdasági Szakigazgatási Hivatal tájékoztatása szerint a megyében a kalászos gabonák betakarítása július végére fejeződött be és – az előzetes jelentések szerint – a terméseredmények mind egyik növénynél magasabbak a tavalyiaknál. A legnagyobb termésátlagnövekedést a tavaszi árpánál és a rosnál regisztrálták. A megyei hivatal közlése szerint a kukorica és a napraforgó termésátlaga várhatóan szintén meghaladja majd az előző évit.

A szántóföldi vetésszerkezet a Dél-Dunántúlon és országosan 2008. május 31.

1. tábla

Megnevezés	Összes gazdaság		Ezen belül			
	régió	ország	gazdasági szervezetek		egyéni gazdaságok	
			régió	ország	régió	ország
	százalék					
Búza ^{a)}	24,9	26,4	23,8	28,1	25,1	25,3
Rozs	0,3	1,0	0,5	0,7	0,1	1,3
Triticale	2,4	3,1	1,4	1,5	3,5	4,4
Őszi árpa	4,8	4,7	5,7	5,6	4,4	4,6
Tavaszi árpa	1,7	3,1	1,5	2,7	1,8	3,3
Zab	0,9	1,5	0,6	0,7	1,0	1,9
Kukorica	43,0	28,3	39,4	24,1	47,7	31,8
Cukorrépa	0,3	0,3	0,3	0,4	0,3	0,2
Burgonya	0,2	0,6	0,1	0,2	0,3	0,9
Napraforgó	8,8	13,1	10,2	12,3	7,8	12,9
Repce	4,7	5,9	6,5	8,6	2,8	3,9
Silókukorica	1,4	2,0	2,2	3,7	0,3	0,6
Lucerna	1,5	3,2	1,8	3,9	1,0	3,0
Összes zöldség	0,4	1,9	0,4	1,8	0,3	1,9
Egyéb növények	4,8	4,9	5,5	5,6	3,6	4,0
Bevetett szántó	100,0	100,0	100,0	100,0	100,0	100,0

a) Durumbúzával együtt.

Ipar

Baranya megye ipari teljesítménye 2008 első félévében a **legalább 5 főt foglalkoztató vállalkozások telephely szerinti adatai alapján** kedvezően alakult. A hat hónap 176 milliárd forintot (az országos produkum 1,6%-át) kitevő **ipari termelése** összehasonlító áron számítva 7,1%-kal múlta felül az egy évvel korábbit, nagyobb mértékben, mint a hasonló gazdálkodói körben országosan (5,6%-kal). Ezen belül a termelés bő négyötödét (81%-át) előállító legalább 50 főt foglalkoztató gazdálkodói körben 2,9%-os növekedést regisztráltak. A Dél-Dunántúlon átlagosan 4,5% volt a gyarapodás mértéke, amely a somogyi 7,5%-os növekedés és a tolnai 2,4%-os csökkenés – mint szélsőértékek – között alakult ki. **A termelés egy lakosra jutó értéke** Baranyában 443 700 forint volt, az országos átlagnak bő negytedede, a harmadik legalacsonyabb az ország megyéi között. (Az élen álló Komárom-Esztergom fajlagos mutatóértéke a baranyainak 11-szeresére rúgott.) Mivel a régióbeli további megyék közül Tolna csak kettővel, Somogy pedig hárommal előbbi helyen állt, a Dél-Dunántúl 509 500 forintnyi átlaga a hét régió mutatóértékei közül még mindig a legalacsonyabbnak bizonyult.

A termelés és az értékesítés iparágankénti és feldolgozóipari ágazatok szerinti vizsgálatára az előbbi gazdálkodói körben nincs lehetőség, azt a közép- és nagyvállalkozások adatai alapján tehetjük meg. Ezt követően tehát **a legalább 50 főt foglalkoztató ipari vállalkozások székhely szerinti adatai alapján** állapítjuk meg a megye iparjára jellemző főbb tendenciákat. E gazdálkodói kör első félévi **ipari termelése** 141,9 milliárd forintot tett ki, ami összehasonlító áron számítva 4,7%-os csökkenést jelent az előző év azonos időszakához viszonyítva. Az időszakon belül az első negyedév teljesítménye volt kedvezőtlenebb a csaknem 10%-os termeléseszkökkenéssel, a második negyedévben már némi (0,6%-os) gyarapodást regisztráltak. Még nagyobb volt az értékesítés (144,7 milliárd forint) megcsappanása (28%), a belföldi értékesítés (83,1 milliárd forint) drasztikus, bő 44%-os visszaeséséből fakadóan, amelyet az export (61,6 milliárd forint) élénk, 18,6%-os gyarapodása csak mérsékelni tudott némileg. A produkum mérséklődését elsősorban a villamosenergia- és gázszolgáltatás vállalkozási körében vég-

rehajtott országos átszervezések idézték elő, amelyek a különböző térség-gekbe tartozó szervezeti egységek közötti feladatmegosztásokat alapvetően megváltoztatták. Jórészt ennek tudható be, hogy a megyei székhelyű szervezetek idei első félévi termelésének 28%-át adó a villamosenergia-, gáz-, gőz-, vízellátás termelési volumene az egy évvel korábbinak a kétharmadára, – kizárólag belföldi – értékesítési árbevétele pedig mindössze negy-üzedeire esett vissza. A termelési értékből csaknem 72%-kal részesedő feldolgozóipar összehasonlító áron számított produktuma viszont 14,6%-kal nőtt.

2. tábla

Az ipari termelés és értékesítés indexei*

(az előző év azonos időszaka = 100,0)

Megnevezés	Termelés	Értékesítés		
		Belföldi	Export	Összes
2007. I. negyedév	100,8	86,9	120,9	93,5
II. negyedév	95,7	90,2	106,2	94,5
I. félév	98,3	88,3	113,2	94,0
Ezen belül: feldolgozóipar, villamosenergia-, gáz-, gőz-, vízellátás	89,4	70,3	112,8	90,2
2008. I. negyedév	119,9	97,5	–	97,5
II. negyedév	90,4	51,3	111,5	65,6
I. félév	100,6	61,4	125,9	79,6
Ezen belül: feldolgozóipar, villamosenergia-, gáz-, gőz-, vízellátás	114,6	102,5	119,0	112,1
2008. I. negyedév	66,7	40,1	–	40,1

* A legalább 50 főt foglalkoztató vállalkozások székhely szerinti adata alapján, összehasonlító áron számítva.

A meghatározó súlyarányú iparág, a **feldolgozóipar teljesítményében** tavaly jelentős csökkenést regisztráltak, amelyhez képest idén kedvező eredményeket produkált. Ebben legmarkánsabb szerepe a jelenleg legnagyobb súlyú feldolgozóipari ágazat, a gépipar élénk gyarapodásának volt. A termelés azonban idén az – elmúlt évben szervezeti változások miatt a megyében jelentős veszteségeket elszenvedő – élelmiszeriparban is növekedett, bár értékesítési árbevételének összehasonlító áron számított értéke épp csak elérte az egy évvel korábbit. Kedvezően változott a fa-, papírtermék, a nemfém ásványi termék, illetve a fémalapanyag-, fémfeldolgozási termék gyártásában kimutatott teljesítmény is. Az összevont

3. ábra

Az ipari termelés és értékesítés indexei*

(az előző év azonos időszaka = 100,0)

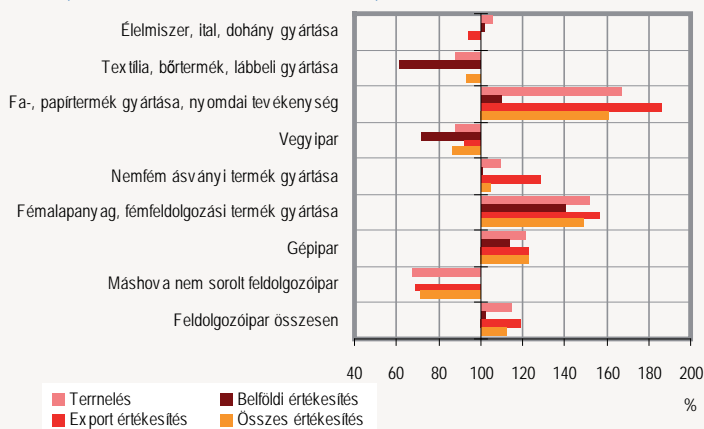

* A legalább 50 főt foglalkoztató vállalkozások székhely szerinti adatai alapján, összehasonlító áron számítva.

feldolgozóipari ágazatok közül a textilipar, a vegyipar és a máshova nem sorolt feldolgozóipar termelése és értékesítése maradt el az egy évvel korábbitól. A feldolgozóipar értékesítési árbevételének összehasonlító áron számított értéke 12,1%-kal haladta meg a tavalyi első félévét, amely a belföldi eladások 2,5%-os és az export 19%-os növekedéséből eredt. Az ide tartozó összevont ágazatok közül a gépipar, a fa-, papírtermék, a nemfém ásványi termék, valamint a fémalapanyag, fémfeldolgozási termék gyártása mindkét irányba növelte értékesítési volumenét kisebb nagyobb mértékben, az élelmiszeripar stagnáló értékesítése pedig némileg növekvő belföldi eladások és mérséklődő exportbevételek eredménye volt. A csökkenő értékesítésű ágazatok mindkét irányban mérséklődő árbevételt könyvelhettek el.

A kivitel folyó áron számított összegének 11,5 milliárd forinttal, 61,6 milliárd forintra történt növekedése ellenére elsősorban a megyei székhelyű ipari vállalkozások által kimutatott belföldi árbevétel idei – említett okok miatti – drasztikus visszaesésének következménye, hogy a január–június-ára számított **exportarány** 42,6%-ot tett ki (az egy évvel korábbi csaknem 28%-kal szemben). Ez azonban még mindig jelentősen elmarad a hasonló gazdálkodói körre számított országos aránytól (59,7%). Ezen belül a feldolgozóipar értékesítési árbevételének 61,8%-a (országosan 71,2%-a) realizálódott külföldön, az egy évvel korábbi 58,6%-kal szemben, s ez utóbbi javulás valóban az iparág – belföldinél nagyobb – exportnövekményéből eredt. Legnagyobb, kilenczted körüli, vagy azt meghaladó volt az exportarány a textiliparban, a gépiparban és a nagyon kis súlyú máshova nem sorolt feldolgozóiparban. Döntően, több mint negyötöd részben (83,1%-ban) belföldi igényeket elégítettek ki ugyanakkor a nemfém ásványi termékek gyártásával foglalkozó vállalkozások.

Építőipar

A Baranya megyei székhelyű legalább 5 főt foglalkoztató építőipari vállalkozások **termelése** 2008 első félévében 12,4 milliárd forintot tett ki, összehasonlító áron alig (fél százalékkal) többet, mint az elmúlt év azonos időszakában. Országosan a hasonló gazdálkodói körben mintegy 10%-os csökkenést regisztráltak. A termelési érték nagyobb hányada, az idei első félévben közel kétharmada (65,2%-a) épületek építéséből adódott, ahol 7,2%-os csökkenést regisztráltak, a kisebb hányadot képviselő egyéb építmények építésében megvalósult 18,8%-os növekedéssel párhuzamosan. A megyében nyilvántartott cégek építőipari termelése e nemzetgazdasági ágban is a második negyedévben alakult kedvezőbben, amikor is az első negyedévi közel 2%-os csökkenéssel szemben 2%-os növekedés következett be. (Meg kell azonban jegyezni, hogy az – idei bázis adó – elmúlt év azonos időszakában éppen ellenkező irányúak voltak a változások.)

4. ábra

Az építőipari termelés indexe*, (az előző év azonos időszaka = 100,0%)

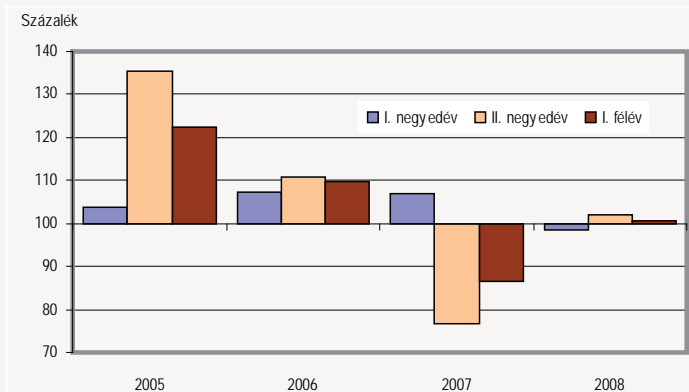

* A legalább 50 főt foglalkoztató vállalkozások székhely szerinti adatai alapján, összehasonlító áron számítva.

Az első félévi építőipari teljesítmények döntő hányadát, mintegy négyötödét a megyében az 50 főnél kevesebbet foglalkoztató kisvállalkozások adták, e körben szerény (1,6%-os) növekedés valósult meg. A megyében e nemzetgazdasági ágazatban még a középvállalkozás is ritka (100 főnél többet foglalkoztató pedig egyáltalán nem működik). Az első félévben 9 legalább 50 főt foglalkoztató szervezetet a megyei építőipari termelés egyötödét teljesítette, összehasonlítva áron számítva mintegy 4%-kal kevesebbet az egy évvel korábbihoz viszonyítva.

Az első félévi építőipari termelés egy lakosra jutó értéke 31 300 forintot tett ki a megyében, az országos átlagnak (54 300 forint) nem egészen az 58%-át. A Dél-Dunántúl fajlagos mutatóértéke 36 200 forint volt, amellyel az ország hét régiója csökkenő rangsorában az 5. helyet foglalta el. A három dél-dunántúli megye közül a baranyai érték a legalacsonyabbnak, az ország megyéi közül pedig a negyedik legkisebbnek bizonyult.

Beruházás

A Baranya megyei székhelyű gazdasági szervezetek a megfigyelt körben az év első hat hónapjában 34,2 milliárd forintnyi új beruházást valósítottak meg (az országos teljesítményérték 2,5%-át), amely folyó áron számítva viszonylag jelentősen felülmúlta az – akkor jócskán visszaeső – egy évvel korábbit. Az egy lakosra jutó beruházásérték 86 100 forint volt, amely az országos átlagnak 63%-át, a főváros nélküli országos átlagnak pedig a 92%-át tette ki. Az ország 19 megyéjének – fajlagos mutatóérték alapján – csökkenő rangsorában ezzel Baranya a középtájon, a 8. helyen állt. A Dél-Dunántúlon a beruházások egy lakosra jutó értéke meghaladta a 102 400 forintot, amelyet a régió megyéi közül a somogyi összeg múlt felül.

Az első félévben aktivált beruházásoknak nagyobbik hányada, több mint hattizede a termelő ágakhoz kötődött, azon belül is az ipar volt a leginkább meghatározó, ahol a fejlesztések bő fele (53,5%-a) valósult meg. A nemzetgazdasági ágak közül legnagyobb részesedése a feldolgozóiparnak volt a teljesítményérték 44%-ával, s itt valósult meg abszolút értékben és a részarányát tekintve is a legnagyobb növekedés az egy évvel korábbihoz képest. A feldolgozóipari ágak közül idén a fa-, papírtermék gyártása, nyomdai tevékenység, illetve a gépipar volt a két legnagyobb investíciót végrehajtó terület, ahol a megyei székhelyű szervezetek által az első félévben használatba vett beruházások 20, illetve csaknem 16%-a összpontosult. A szolgáltató ágak szinte mindegyikében folyó áron is kevesebb fejlesztés valósult meg, mint tavaly ugyanebben az időszakban.

5. ábra

A beruházási teljesítményérték nemzetgazdasági ág szerinti*

I. félév

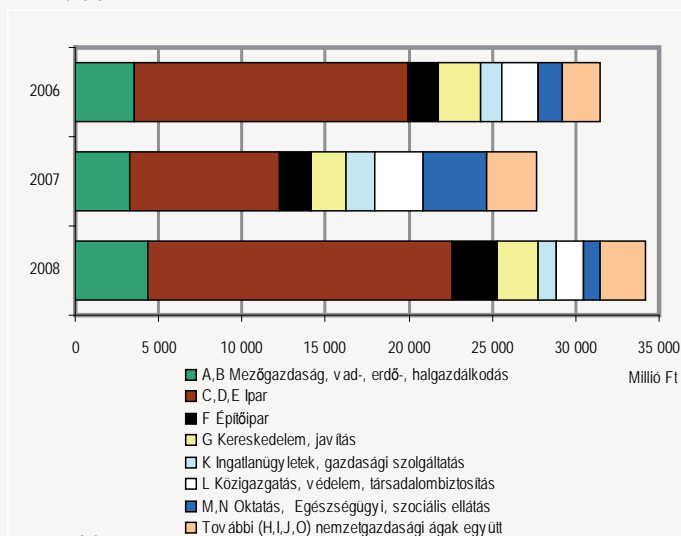

*Folyó áron.

Anyagi-műszaki összetétel alapján az idei első félévben átadott beruházások 45,6%-át épületek és egyéb építmények teljesítményértéke adta. A belföldi gépek és járművek, illetve az import gépek és járművek beszerzésére a fejlesztések összegének egyaránt bő egynegyedét (25,3, illetve 25,5%-át) fordították, s mintegy 3 és fél százalékot tett ki az egyéb beruházásokra (ültetvények, erdők, tenyésztés- és igás állatok, stb.) jutó hányad. A beruházási teljesítmények folyó áron számított összege leginkább az épületek és egyéb építmények, valamint az import gépek és járművek csoportjában múlták felül a tavalyi első félévét.

Foglalkoztatottság, keresetek

A Baranya megyei székhelyű megfigyelt szervezeteknél 2008 első felében átlagosan **mintegy 83 250 fő állt alkalmazásban**, 6,0%-kal kevesebb mint egy évvel korábban. A létszám mintegy hattizedét foglalkoztató versenyszférában 4,2%-kal, a költségvetés területén 7,6% kal maradt el az előző évitől az alkalmazottak száma. Országosan az alkalmazásban állók száma átlagosan mintegy 2 millió 755 ezer volt, kevéssel (0,9%-kal) elmaradva az egy évvel korábbitól. A nemzetgazdaság egészében a versenyszférában lényegében nem változott a létszám, a költségvetést pedig 4,9%-os csökkenés jellemezte. A dél-dunántúli régió belüli Somogyban csekély (0,7%-os) emelkedés jelentkezett, Tolnában kisebb mértékű (2,4%-os) apadás mutatkozott, ami összességében a régió egészét tekintve 2,9%-os létszámcsökkenést eredményezett.

Baranya megyében a létszám 88%-át teljes munkaidőben foglalkoztatták, ami 5,3%-kal elmaradt az egy évvel korábbitól. A részmunkaidőben foglalkoztatottak száma – akik az összes alkalmazott 12%-át tették ki – 10,9%-kal kevesebb volt az előző évinél. A megyében alkalmazottak közül a fizikai foglalkozásúak száma jelentősebben, a szellemi dolgozóké kevésbé fogyott, előbbi 7,6% kal, utóbbi 4,8%-kal elmaradt az előző évitől.

A **nemzetgazdasági ágak** között a legnagyobb foglalkoztató továbbra is a feldolgozóipar, ahová az alkalmazásban állók közel 23%-a tartozott. A megyei foglalkoztatásban jelentős foglalkoztatotti hányad még az oktatás (több mint 17%), a kereskedelem, javítás (kb. 11%), valamint a közigazgatás, védelem, társadalombiztosítás (10%) és az egészségügy, szociális ellátás (9%) területén mutatkozott.

Az egyes gazdasági ágak 2008. első félévi létszámalakulását növekedés és csökkenés egyaránt jellemezte. A legnagyobb emelkedés a minimális létszámú bányászatot érintette (a létszám 4 tizeddel volt magasabb mint a megelőző évben), a legnagyobb arányú fogyás (több mint 13%-os) az ingatlanügyletek, gazdasági szolgáltatás területén következett be. A nagyobb létszámú területek közül a feldolgozóipari létszám 6,1%-kal elmaradt az egy évvel korábbitól, az oktatás területén 3,4%-os, a közigazgatásban 9,4%-os, az egészségügyben pedig 12,6%-os fogyás mutatkozott. Baranya megyében 2008 első felében a teljes munkaidőben foglalkoztatottak **havi bruttó átlagkeresete** 172 059 Ft volt, 6,4%-kal több mint az előző év azonos időszakában. Ezen belül a versenyszférát 8,5%-os, a költségvetés területét ennél szerényebb, 4,3%-os növekedés jellemezte. A megyei keresetek nagyságukat és emelkedésüket tekintve is elmaradtak az országostól. A nemzetgazdaság egészére számított 196 375 forintos bruttó átlagkereset 8,2%-kal haladta meg az előző év azonos időszakát. Baranyában a fizikai foglalkozásúak keresetnövekedése (8,4%) nagyobb volt a szellemi munkát végzőkénél (4,7%), a köztük lévő jövedelmkülönbség azonban továbbra is számottevőnek mondható. A fizikai dolgozók bruttó átlagkeresete a szellemi foglalkozásúak átlagos jövedelmének alig több mint felét tette ki.

Baranya megyében az ágazatonkénti kereseti különbségek – a korábbi időszakokhoz hasonlóan – lényeges eltérést mutattak. A legrosszabbul fizető szálláshely-szolgáltatás, vendéglátás ágazatban illetve a legmagasabb jövedelmet biztosító pénzügyi közvetítés területén dolgozók havi jövedelme közt több mint 150 ezer forintos különbség mutatkozott. A bruttó keresetek a villamosenergia-, gáz-, gőz-, vízellátás, illetve a bányászat területét kivéve, ahol lényegében nem történt változás, vala-

mennyi ágazatban meghaladták az egy évvel korábbit, növekedésük 2 és 15% között szóródott. A legkevésbé az oktatásban, a legjobban az ingatlanügyletek, gazdasági szolgáltatás területén nőttek a bruttó jövedelmek. Baranyában a teljes munkaidőben foglalkoztatottak **havi nettó átlagkeresete** 109 250 Ft volt, 5,8%-kal több az egy évvel előttiéinél. A nettó keresetekben a versenyszférában 7,1%-os, a költségvetés területén 4,3%-os növekedés mutatkozott. Mivel a fogyasztói árak 2008 első felében 6,8%-kal nőttek az egy évvel korábbihoz képest, a megyei átlagjövedelem reálértéke 0,9%-kal csökkent.

Munkanélküliség

A Baranya Megyei Munkaügyi Központ adatai alapján 2008 júniusának végén a megye kirendeltségein **21 003 álláskeresőt** tartottak nyilván, 3,4%-kal többet az egy évvel korábinál. (A dél-dunántúli régió másik két megyéje közül Somogyban 3,3%-kal, Tolnában pedig 6,3%-kal nőtt a munkanélküliek száma.) Baranya megye kirendeltségei közül Komló és Szigetvár kirendeltségi körzetében csökkent, a többiben nőtt az álláskeresők száma. A legnagyobb arányú növekedés Pécs illetve Siklós környékét jellemezte. A munkanélküliek számának emelkedése a férfiaknál 2,6%-os, a nőknél 4,2%-os volt. Ezzel együtt is a férfiak aránya magasabb mint a nők, ők alkották a félév végén az állástalanok kicsivel nagyobb hányadát (52%-át). A korábbi időszakokhoz hasonlóan az álláskeresők többsége (85%-a) a fizikai foglalkozásuk közül került ki, ezen belül a szakmunkások aránya 42%-os, a betanított és segédmunkásoké 24, illetve 34%-os volt. Az elmúlt egy évben a szellemi munkakörből kikerültek száma (2,8%-os) csökkenést mutatott, az emelkedő létszám a fizikai állományúak körét jellemezte, számuk 4,2%-kal volt magasabb az előző évinél. Életkor tekintetében valamennyi korcsoportban emelkedett az álláskeresők száma. A 25 év alatti korcsoportban 5,9%-os, a 26–45 év közöttiben 2,2%-os, a 46 év felettiek esetén pedig 4,0%-os növekedés mutatkozott. A munkanélküliek döntő hányadát továbbra is a 26–45 év közöttiek alkották (53%), a náluk fiatalabbak az álláskeresők 18%-át, míg az idősebbek a 29%-át tették ki. A regisztráltak 47%-a 8 általánost vagy annál kevesebbet végzett, a középfokú végzettségűek a munkanélküliek 49%-át alkották, a diplomások aránya 4%-os volt. Az előző évhez képest a legfeljebb általánost végzettek száma 6%-kal, a középfokúaké egy, a felsőfokúaké pedig ugyancsak 6%-kal emelkedett.

A regisztrált munkanélküliek közel 9%-a **pályakezdő** volt, zárónapi létszámuk 1827 főt tett ki, amely közel 12%-kal haladta meg az egy évvel korábbit. A regisztráltak közel kétharmada volt jogosult valamilyen **ellátási formára** az időszak végén, 26%-uk álláskeresési járadékot kapott, 10 illetve 63%-uk álláskeresési illetve rendszeres szociális segélyre volt jogosult, míg a maradék egy százalék egyéb ellátásban (álláskeresést ösztönző juttatás, nyugdíj előtti segély, munkanélküli-, illetve vállalkozói járadék) részesült. Baranyában a félév végén 779 betöltetlen álláshelyet tartottak nyilván, melyek zöme a fizikai foglalkozásúaknak kínált munkalehetőséget.

Gazdasági szervezetek

A nyilvántartott gazdasági szervezetek, azon belül pedig a vállalkozások száma országosan is és az egyes térségekben is jelentősen nőtt. Ennek háttérében döntően az áll, hogy a január 1-jétől hatályos áfa törvény által a korábban még adószámmal nem rendelkező, de adóköteles tevékenységet végző östermelők számára kötelezővé tették a bejelentkezést az adóhatósághoz, s a regisztrációt követően ezen adóalanyokat is az egyéni vállalkozások között tartjuk nyilván. Döntően ennek hatására a Baranyában 2008. június végén nyilvántartott 56 640 gazdasági szervezet mintegy 16%-kal, ezen belül az 52 677 vállalkozás 18%-kal volt több az egy évvel korábinál.

Az **egyéni vállalkozások** számában (34 472) 27,6%-os (a mezőgazdaság, vad-, erdő-, halgazdálkodásban 6,1-szeres) bővülés következett be, ezen

belül is a vállalkozói igazolvánnyal rendelkezők száma (15 640) 6%-kal mérséklődött, míg az egyéb jogcímű egyéni vállalkozók (külön engedély alapján bejegyzett vállalkozások, illetve adószámmal rendelkező magánszemélyek, piaci termelők) száma háromnegyedével növekedett. Mindezzel párhuzamosan a 18 205 **társas vállalkozás** is (3,2%-kal) több volt, mint tavaly június végén, amelyen belül a korlátolt felelősségű vállalkozások száma (8 107) 10,7%-kal gyarapodott, a betéti társaságoké (7 685) 3,7%-kal csökkent. A két formában bejegyzett gazdasági társaságok számának ellentétes irányú változásában minden bizonnyal szerepet játszik a kft.-k alapításához előírt jegyzett tőke minimális összegének csökkentése.

Kereskedelmi szálláshelyek vendégforgalma

Országosan az év első felének adatai alapján a kereskedelmi szálláshelyeken a vendégek száma 3,7%-kal bővült, míg a vendégéjszakáké 0,5%-kal volt alacsonyabb, mint egy évvel korábban. Az év első hat hónapjában a hazai kereskedelmi szálláshelyeket 1,5 millió külföldi és 1,8 millió belföldi vendég kereste fel. A külföldi vendégek száma 6,5%-kal, a belföldieké 1,6%-kal volt magasabb, mint a tavalyi év hasonló időszakában. A külföldi vendégek által eltöltött vendégéjszakák száma 4,2 millió volt, esetükben mérsékelt emelkedésről beszélhetünk (0,9%). A hazai vendégkör bővülése ellenére a vendégéjszakák száma 0,5%-kal mérséklődött.

A **dél-dunántúli régió** kereskedelmi szálláshelyein 307 ezer vendéget és 701 ezer vendégéjszakát regisztráltunk a vizsgált időszakban. Ellentétben a kedvezően alakuló országos adatokkal, a **vendégek** száma 1,2%-kal csökkent. A vendégéjszakák **száma** az országosnál valamivel nagyobb mértékben 2,8%-kal esett vissza az előző év hasonló időszakához képest. Megyei szinten a vendégek száma Somogy megyében nem változott, míg Tolnában és Baranyában csökkenés volt megfigyelhető. A régió mindhárom megyéjében csökkent a kereskedelmi szálláshelyeken eltöltött vendégéjszakák száma, különösen Somogy megye 4,5 százalékos csökkenése érdemel figyelmet. A vendégéjszakák megoszlását tekintve a belföldi szegmens erősödése figyelhető meg, míg a külföldi vendégek számára a régió csökkenő vonzeróval bír. A régió zászlóshajójában, Somogy megyében a külföldiek által eltöltött vendégéjszakák száma közel ötödével volt alacsonyabb, mint egy évvel korábban.

Baranya megyébe az év első felében **117 ezer vendég** érkezett, az egy évvel korábbi 120 ezerhez képest. A vendégéjszakák **száma** 261 ezerről 256 ezerre csökkent. A vizsgált időszakban a belföldi vendégek száma nem változott (2007 első hat hónapjában 100,4 ezer, az idei első félévben 100 ezer). A külföldi vendégek száma az amúgy is alacsony bázisról csökkent tovább (20 ezerről 17,3 ezerre). A megye kereskedelmi szálláshelyein döntően hazai vendégek fordulnak elő, csupán minden hetedik vendég érkezett külföldi országból. A vendégéjszakák száma 2%-kal volt kevesebb, mint egy évvel korábban (2007 első hat hónapjában 261 ezer, idén 256 ezer). A csökkenés egyaránt jellemezte a hazai és a külföldi vendégeket (előbbieknél 1,4% utóbbiaknál 3,7%).

A jelenlegi adatok szerint mindössze négy olyan küldő országról beszélhetünk (Németország, Csehország, Ausztria, Horvátország), amelyekből legalább ezer vendég érkezett Baranya megyébe. A rangsort tradicionálisan Németország vezeti (jelenleg 5 ezer vendég, 27 ezer vendégéjszaka). A német vendégek száma közel negyedével, az általuk eltöltött vendégéjszakáké pedig nagyjából ötödével csökkent a tavalyi első félévhez képest. A kereskedelmi szállástípusok közül a legmeghatározóbb **szállodai vendégforgalmi mutatók** kedvezően alakultak. A szállodai vendégek és vendégéjszakák száma valamivel több mint 4%-kal nőtt. A vendégéjszakák száma a külföldi és a hazai vendégeknél is egyaránt bővült, míg a külföldi vendégek száma valamelyest mérséklődött. A szállodák kapacitáskihasználtsága a szobák esetében 5,2%-kal, a férőhelyeknél 2,8%-kal volt alacsonyabb, mint egy évvel korábban. A szállodai egységek száma nem változott (34).

A baranyai **panziók** vendégeinek száma jelentősen, mintegy ötödével csökkent (32 ezerről 26 ezerre). A vendégéjszakák 12%-os visszaesése

ennél mérsékeltebbnek bizonyult (68 ezerről 60 ezerre). A csökkenés mind a hazai, mind a külföldi vendégeknél és vendégéjszakáknál egyaránt megfigyelhető volt. A panziók szoba és férőhely kapacitáskihasználtsága mérséklődött (15% illetve 11,1%-kal)

Az alapvetően olcsóbb szállásszolgáltatások iránti kereslet nem változott. A **turista- és ifjúsági szállók, az üdülőházak és kempingek** az év első felében együttesen közel 30,5 ezer vendéget fogadtak, szinte pontosan annyit, mint egy évvel korábban. A vendégéjszakák száma azonban 58 ezerről 55 ezerre mérséklődött.

3. tábla

A kereskedelmi szálláshelyek bruttó szállásdíjbevételei Baranya megyében, 2008. I. félév

Megnevezés	Bruttó szállásdíjbevétel		
	külföldi	belföldi	összesen
Ezer Ft			
Szálloda	270 877	665 268	936 145
Panzió	55 343	223 860	279 203
Turistaszálló	1 797	53 829	55 626
Ifjúsági szálló	509	27 493	28 002
Üdülőház	3 009	23 967	26 976
Kemping	6 607	2 158	8 765
Összesen	338 142	996 575	1 334 717
Előző év azonos időszaka=100,0%			
Szálloda	102,0	115,0	110,9
Panzió	67,6	91,9	85,8
Turistaszálló	54,3	101,9	99,1
Ifjúsági szálló	45,1	99,9	96,9
Üdülőház	121,5	108,3	109,6
Kemping	88,8	102,3	91,8
Összesen	93,4	107,5	103,5

A Baranya megyei **kereskedelmi szálláshelyek bruttó szállásdíj-bevétele** 1,33 milliárd forint volt a fenti időszakban, mindez folyóáron 3,5%-kal volt magasabb az egy évvel korábrinál. A belföldi vendégektől származó szállásdíj-bevétel 996,6 millió forintot tett ki, amely 7,5%-kal volt magasabb, mint 2007 első hat hónapjában. A külföldi vendégektől származó bruttó szállásdíj-bevételek folyóáron 6,6%-kal estek vissza. Baranya megye idegenforgalmát **meghatározó települések** közül a megyeszékhely idegenforgalma az év első hat hónapjában elmaradt a tavalyi év hasonló időszakának eredményétől. A január-június időszakban 62 ezer vendéget és 105 ezer vendégéjszakát regisztráltak Pécs kereskedelmi szálláshelyein. Az előbbieket száma 5%-kal, az utóbbiaké 8,4%-kal csökkent. A külföldi vendégek és a hozzájuk köthető vendégéjszakák száma közel ötödével volt kevesebb, mint egy évvel korábban. A féléves adatok alapján a baranyai fürdőváros, Harkány adatai felemásan alakultak, csökkent ugyan a vendégek és ezen belül a külföldi vendégek száma, de nőtt a vendégéjszakáké.

4. tábla

A vendégek és vendégéjszakák alakulása Baranya megye kiemelt idegenforgalmú településein, 2008. I. félév

Megnevezés	Vendégek		Vendégéjszakák	
	külföldi	összesen	külföldi	összesen
Száma				
Baranya megye	17 310	117 347	64 853	256 054
Ezen belül:				
Pécs	9 646	61 989	19 795	105 377
Harkány	5 463	20 303	39 555	76 885
Bikal	220	7 462	435	13 305
Orfű	53	5 549	199	10 050
Beremend	16	969	91	8 800
Villány	390	5 107	629	7 204
Szigetvár	535	3 065	1 483	6 691
Komló (Sikonda)	193	2 803	531	6 050
Mohács	424	1 859	897	4 575
Abaliget	–	1 055	–	1 714
Előző év azonos időszaka=100,0%				
Összesen	86,9	97,5	96,3	98,0
Ezen belül:				
Pécs	84,3	95,0	83,5	91,6
Harkány	93,4	98,6	107,5	102,0
Bikal	119,6	146,7	149,0	142,6
Orfű	13,1	75,0	13,2	66,1
Beremend	8,6	73,9	28,6	171,5
Villány	108,0	102,0	93,5	98,2
Szigetvár	124,4	147,1	152,4	156,7
Komló (Sikonda)	107,8	87,5	193,1	91,9
Mohács	117,5	95,4	80,2	87,1
Abaliget	–	136,1	–	163,2

Lakásépítés

A lakásépítkezéseket az első félév során országosan visszaesés jellemezte, ami alól nem volt kivétel a régió, azon belül pedig Baranya sem. Megyénkben az év első 6 hónapjában 267 lakás létesült, 40%-kal kevesebb mint tavaly ugyanezen időszak alatt. Ez az országos átlagnál kedvezőtlenebb helyzetet jelez, mivel az ország egészében ugyanakkor 15%-os csökkenés következett be. A 19 megye közül mindössze négyben (Pest, Heves, Szabolcs-Szatmár és Csongrád) adtak át a tavalyinál több új lakást, a fennmaradó 15 megyében mindenütt kisebb-nagyobb mértékű fogyás mutatkozott. Az építkezések – a korábbiakkal megegyezően – ezúttal is a városokra, azon belül elsősorban Pécsre koncentráltak. Az új otthonok 77%-át a városokban, ezen belül egyharmadát a megyeszékhelyen adták át. A falvakat visszafogott építési kedv jellemezte, erre utal, hogy mindössze 36 község gyarapodott új építésű lakásokkal, 88%-ukban azonban az év első felében egyáltalán nem épült lakás. (Érdekességként említhető, hogy a városok közt is akadtak ilyen települések, nevezetesen Sásd és Sellye). A falvak közül ezúttal kizárólag Nagykozár és Szerderkény emelhető ki, mint olyan helység, ahol ez a fajta beruházási tevékenység relatíve élénkebbnek ítéltető, előbbiben 12, utóbbiban 5 új otthonot vettek birtokba tulajdonosaik. A többi község csupán egy-két új építésű lakással büszkélkedhetett az első félév során.

Igen jelentős mértékben módosult a vizsgált időszakban az építetők kör. Míg a tavaly június végéig átadott lakásoknak 53%-át vállalkozások, 46%-át pedig magánszemélyek finanszírozták, addig az idei esztendő első felére a vállalkozások szerepvállalása 29%-ra zuhant vissza, miközben a magánszemélyeké 71%-ra ugrott. Ha nem is ilyen markáns a változás, de ez az átalakulás nyomon követhető az építések céljában is. Az értékesítésre szánt lakások aránya 53-ról 35%-ra, a saját használatra

6. ábra

Az épített lakások száma Baranya megye településein

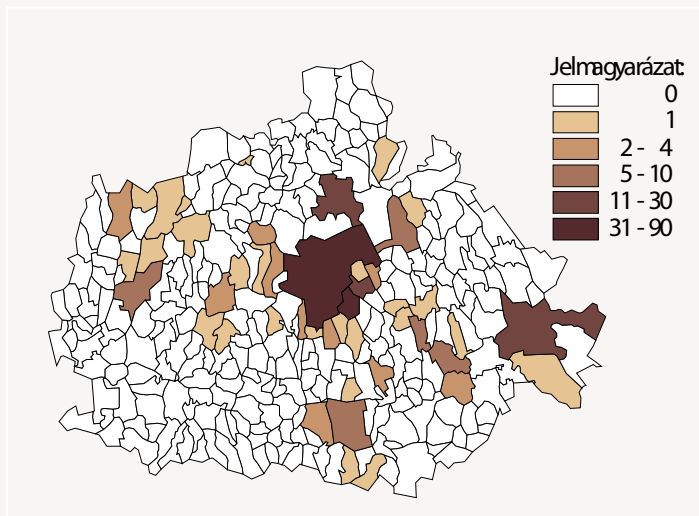

készülőké pedig 47-ről 60%-ra módosult. Változott a szobaszám szerinti összetétel is, ami leginkább a két, valamint a négy és több szobás lakások esetében figyelhető meg. Két szobával az egy évvel korábbi 37% helyett a lakásoknak ezúttal 17%-a létesült, négy és több szobával pedig a tavaly január júniusi 32%-kal szemben most 53%-uk.

Bűnözés

Baranya megyében 2008 első félévében mintegy 6200 bűncselekmény vált ismertté, amely az egy évvel korábinak alig több mint hattizedét tette ki (országos átlagban 10% volt a fogyás mértéke). A jelentős csökkenés eredményeképpen az első hat hónap adatai alapján megyénk a bűncselekményi fertőzöttséget tekintve a tavalyi első helyről a 13. helyre csúszott vissza, mindössze hat megyében volt a baranyainál alacsonyabb a bűncselekmények 100 000 lakosra jutó száma.

A legnagyobb mértékű visszaesés mind a megyében, mind országosan a házasság, család, ifjúság és nemi erkölcs elleni bűncselekmények számában következett be. Az első félév során ismertté vált 129 eset mindössze 14%-át tette ki a tavalyi kiugró esetszámnak és visszatérést jelent a „normál” szintre (országosan is kevesebb mint a felére csökkent a számuk). Az országosnál nagyobb mértékben csökkent a vagyon elleni bűncselekmények száma, a megyében ismertté vált 3855 eset mindössze 62%-a volt az előző év hasonló időszakának (országosan 11%-kal fogyatkozott a számuk). A darabszámnál kisebb mértékben csökkent a vagyon elleni bűncselekményekkel okozott kár mértéke, az első félévben mintegy 980 millió forintot tett ki, amely a tavalyi hasonló időszaknak 81%-a. Negyedével visszaesett a lopások száma, ezen belül a betöréses lopásoké 7%-kal emelkedett. A betörések célterületeit illetően hangsúlyeltolódás

7. ábra

Az ismertté vált bűncselekmények 100 000 lakosra jutó száma 2008 I. félévében

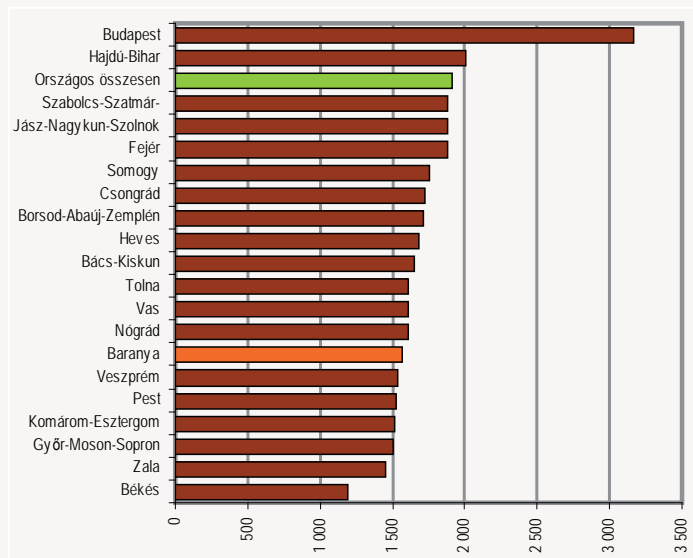

történt, míg az üzletbetörések száma 12%-kal fogyatkozott, a lakásbetöréseké 18%-kal gyarapodott.

A bűncselekmények közel egyötödét (18,5%-át) kitevő közrend elleniek száma is jelentősen visszaesett, az év első felében ismertté vált 1150 eset mindössze kétharmada volt a tavalyinak (országos átlagban csupán 3%-os csökkenés következett be). A közrend elleni bűncselekmények közül a közbizalom ellen irányulóak száma jelentős mértékben, felére csökkent, ugyanakkor a garázdaságoké 15%-kal, a kábítószerrel történő visszaéléseké pedig csaknem 80%-kal emelkedett.

Ez év első hat hónapja során az előző évihez viszonyítva harmadával kevesebb, összesen 378 közlekedési bűncselekmény vált ismertté (országosan is jelentős mértékű, 22%-os csökkenés mutatkozott). Baranyában az államigazgatás, igazságszolgáltatás és a közélet tisztasága elleni, valamint a gazdasági bűncselekmények száma egyaránt 16-17%-kal fogyatkozott az első félévben a tavalyihoz képest, miközben országosan mindkét bűncselekményfajta volumene jelentős mértékben emelkedett (előbbi 42, utóbbi 21%-kal).

A megyében a személy elleni az egyetlen bűncselekményfajta, amely az idei év első felében a tavalyihoz viszonyítva növekedést mutatott. Az ismertté vált 357 eset 18%-kal haladta meg az egy évvel korábban regisztrált mennyiséget, ugyanakkor országosan 2%-os mérséklődés volt tapasztalható.

Az első félévben 2177 baranyai lakóhelyű bűnelkövető vált ismertté, 14%-kal kevesebb, mint egy évvel korábban. Ezen belül mind a férfiak mind a nők száma ugyanilyen mértékben csökkent.

További információk, adatok (linkek)

[Részletes megyei adatok](#) [stAdat-táblák](#) [Módszertan](#)

Elérhetőségek:

zsolt.nemeth@ksh.hu Telefon: (06-72)-533-395

[Információs szolgálat](#)

www.ksh.hu

Összehasonlító adatok (megye – régió – ország)

2008. I. félév

Megnevezés	Baranya	Somogy	Tolna	Dél-Dunántúl	Ország
	megye				
Lakónépesség					
Népesség száma, ezer fő ^{a)}	397	325	238	960	10 045
Népesség indexe	99,6	98,9	98,9	99,2	99,8
Ipar					
Termelés volumenindexe ^{b)}	107,1	107,5	97,6	104,5	105,6
Egy lakosra jutó termelési érték ^{b)} , ezer Ft	443,7	557,2	554,0	509,5	1 091,8
Termelés volumenindexe ^{c)}	95,3	118,4	97,3	104,3	105,5
Értékesítés volumenindexe ^{c)}	72,0	120,7	96,1	93,6	103,9
Ezen belül: belföldi	55,7	96,6	93,3	73,3	98,0
export	118,6	127,8	109,0	123,3	108,3
Értékesítésből az export aránya, %	42,6	81,6	20,2	53,5	59,7
Építőipar					
Építőipari termelés volumenindexe ^{d)}	100,5	165,3	95,2	117,4	89,7
Egy lakosra jutó termelési érték, ^{d)} ezer Ft	31,3	42,9	35,2	36,2	54,3
Idegenforgalom					
Vendégek száma, ezer	117,3	162,6	27,3	307,2	3 314,5
Vendégek számának indexe	97,5	100,0	97,1	98,8	103,7
Vendégéjszakák száma, ezer	256,1	382,3	62,9	701,2	8 134,1
Vendégéjszakák számának indexe	98,0	96,5	98,5	97,2	99,5
Regisztrált vállalkozások^{e)}					
Regisztrált vállalkozások száma	52 677	50 566	32 107	135 350	1 531 653
Regisztrált vállalkozások számának indexe	118,0	132,8	135,8	127,2	128,7
1000 lakosra jutó vállalkozás	133	156	135	141	152
Beruházás					
Teljesítményérték, millió Ft	34 150	45 721	18 479	98 351	1 369 187
Egy lakosra jutó teljesítményérték, ezer Ft	86,1	140,7	77,5	102,4	136,3
Gazdasági aktivitás^{f)}					
Aktivitási arány, %	49,9	50,1	51,8	50,4	54,3
Foglalkoztatási arány, %	44,6	44,9	46,7	45,2	50,2
Munkanélküliségi ráta, %	10,5	10,3	9,9	10,3	7,6
Alkalmazásban állók száma és keresete^{g)}					
Alkalmazásban állók, ezer fő	83,2	71,3	44,5	199,1	2 754,9
Alkalmazásban állók számának indexe	94,0	100,7	97,6	97,1	99,1
Alkalmazásban állók havi bruttó átlagkeresete, Ft	172 059	154 320	169 590	164 950	196 375
Alkalmazásban állók havi bruttó átlagkeresetének indexe	106,4	106,2	106,1	106,1	108,2
Alkalmazásban állók havi nettó átlagkeresete, Ft	109 250	101 153	108 226	106 028	120 826
Alkalmazásban állók havi nettó átlagkeresetének indexe	105,8	105,5	105,6	105,5	107,3
Lakásépítés					
Épített lakás	267	190	48	505	11 138
Épített lakások indexe	59,9	48,0	45,3	52,3	84,5
Tízezer lakosra jutó épített lakások száma	6,7	5,8	2,0	5,3	11,1

a) 2008. január 1-jén.– b) A 4 főnél többet foglalkoztató szervezetek telephely szerinti adatai.– c) A 49 főnél többet foglalkoztató szervezetek székhely szerinti adatai.– d) A 4 főnél többet foglalkoztató szervezetek székhely szerinti adatai.– e) Az országos adatok a külföldön működőkkel együtt.– f) A KSH munkaerő-felmérése alapján, II. negyedévi adatok. – g) A 4 főnél többet foglalkoztató vállalkozások, létszámhatártól függetlenül a költségvetési szervek és a kijelölt nonprofit szervezetek székhely szerinti adatai.

Index: előző év azonos időszaka (időpontja) = 100,0.

Gazdasági-társadalmi jelzőszámok I., 2008

Megnevezés	Baranya megyében				Országosan, I. félév
	I. n. év	I. félév	I–III. n. év	I–IV. n. év	
Ipari termelés értéke^{a)} , millió Ft	84 708	175 976			10 967 388
előző év azonos időszaka = 100,0	103,5	107,1			105,6
Ipari termelés értéke^{b)} , millió Ft	69 757	141 910			10 024 363
előző év azonos időszaka = 100,0	90,4	95,3			105,5
Ipari értékesítés^{b)} , millió Ft	72 034	144 690			10 971 438
előző év azonos időszaka = 100,0	65,6	72,0			103,9
Ezen belül: belföldi értékesítés , millió Ft	42 847	83 121			4 421 111
előző év azonos időszaka = 100,0	51,3	55,7			98,0
export , millió Ft	29 187	61 569			6 550 327
előző év azonos időszaka = 100,0	111,5	118,6			108,3
Építőipari termelés értéke^{c)} , millió Ft	5 051	12 423			545 942
előző év azonos időszaka = 100,0	98,4	100,5			89,7
Épített lakások száma	116	267			11 138
előző év azonos időszaka = 100,0	67,4	59,9			84,5
Megszűnt lakások száma	10	31			1 382
előző év azonos időszaka = 100,0	200,0	119,2			94,7
Kiadott lakásépítési engedélyek száma	193	492			20 907
előző év azonos időszaka = 100,0	84,6	77,6			99,2
Élvezületések száma	892	1 735			47 925
előző év azonos időszaka = 100,0	95,4	96,1			102,5
Halálozások száma	1 336	2 643			66 074
előző év azonos időszaka = 100,0	97,2	100,2			98,0
Természetes szaporodás, fogyás (-)	-444	-908			-18 149
előző év azonos időszaka = 100,0	101,1	108,9			87,7
A kereskedelmi szálláshelyek vendégéjszakáinak száma	87 524	256 054			8 134 064
előző év azonos időszaka = 100,0	101,7	98,0			99,5
Ebből: külföldiek	14 555	64 853			4 203 932
előző év azonos időszaka = 100,0	91,2	96,3			100,9
Beruházások teljesítményértéke, millió Ft	13 917	34 150			1 369 187
Alkalmazásban állók száma^{d)}	82 377	83 247			2 754 914
előző év azonos időszaka = 100,0	93,1	94,0			99,1
Alkalmazásban állók havi bruttó átlagkeresete^{d)}, Ft	172 223	172 059			196 375
előző év azonos időszaka = 100,0	103,4	106,4			108,2
Alkalmazásban állók havi nettó átlagkeresete^{d)}, Ft	109 327	109 250			120 826
előző év azonos időszaka = 100,0	103,6	105,8			107,3
Alkalmazásban állók átlagos havi munkajövedelme^{d)}, Ft	180 372	181 086			207 876
előző év azonos időszaka = 100,0	103,7	106,6			108,6

a) A 4 főnél többet foglalkoztató szervezetek telephely szerinti adatai, az indexek összehasonlító áron.– b) A 49 főnél többet foglalkoztató szervezetek székhely szerinti adatai, az indexek összehasonlító áron.– c) A 4 főnél többet foglalkoztató szervezetek székhely szerinti adatai, az indexek összehasonlító áron.– d) A 4 főnél többet foglalkoztató vállalkozások, létszámhatártól függetlenül a költségvetési szervek és a kijelölt nonprofit szervezetek székhely szerinti adatai.

Gazdasági-társadalmi jelzőszámok II. 2008

Megnevezés	Baranya megyében				Országosan, II. n. év
	I. n. év	II. n. év	III: n. év	IV. n. év	
Foglalkoztatottak száma^{a)}, ezer fő	130,7	137,4			3 868,5
előző év azonos időszaka = 100,0	92,6	96,7			98,1
Munkanélküliek száma^{a)}, ezer fő	14,2	16,1			319,2
előző év azonos időszaka = 100,0	130,3	176,9			107,5
Munkanélküliségi ráta^{a)}, %	9,8	10,5			7,6
Nyilvántartott álláskeresők száma az időszak végén	23 209	21 003			415 617
előző év azonos időpontja = 100,0	99,5	103,4			103,2
Álláskeresési járadékban részesültek száma az időszak végén	4 314	3 718			87 927
előző év azonos időpontja = 100,0	97,6	96,5			98,6
Álláskeresési segélyben részesültek száma az időszak végén	1 409	1 431			32 491
előző év azonos időpontja = 100,0	89,7	106,8			108,0
Rendszeres szociális segélyben részesültek száma az időszak végén	9 504	8 753			145 773
előző év azonos időpontja = 100,0	113,9	112,0			111,4

a) A KSH munkaerő-felmérése alapján.

Statisztikai tájékoztató – Baranya megye, 2008/3

A tartalomról

- 1 Összefoglalás
- 1 Népmozgalom
- 1 Mezőgazdaság
- 1 Ipar
- 2 Építőipar
- 2 Beruházás
- 3 Foglalkoztatottság, keresetek
- 3 Munkanélküliség
- 3 Idegenforgalom
- 4 Lakásépítés
- 4 Bűnözés
- 5 Táblázatok

Összefoglalás

A születések számának további csökkenése és a halálozások mérséklődése mellett valamelyest lassult Baranya népességének természetes fogyása. A kalászosok termésmennyisége közel másfélszerese volt 2008-ban az egy évvel korábbihoz. Bár a legalább 5 főt foglalkoztató vállalkozások telephely szerinti adatai az ipari termelés 3,8%-os növekedését mutatják, az egy lakosra jutó termelési érték továbbra is Baranyában a harmadik legalacsonyabb a megyék rangsorában. A legalább 50 főt foglalkoztató megyei székhelyű vállalkozások ipari termelési értéke alatta maradt az előző évnek. Az építőipar elmozdulni látszik a holtpontról, ugyanis a tavalyi rendkívül alacsony bázishoz képest növekedést mutatott, és hasonlót mondhatunk a beruházásokról is. Az év első kilenc hónapjában a versenyszférában és a költségvetési szerveknél is csökkent az alkalmazásban állók száma és tovább folytatódott a jövedelmek reálértékének csökkenése. Emelkedett a regisztrált munkanélküliek száma, a munkanélkülieknek a gazdaságilag aktív népességhez viszonyított aránya 13,4%-ra nőtt.

Népmozgalom

Az év első kilenc hónapja során Baranyában a főbb demográfiai folyamatok az országoshoz viszonyítva többnyire kedvezőtlenül alakultak: tovább csökkent a házasságkötések száma, kevesebb gyermek született, ugyanakkor kevesebben is haltak meg, mint egy évvel korábban. A megyében folytatódott a **születések** számának fogyatkozása, az év első három negyedévében az egy évvel korábbihoz képest 49-cel (1,7%-kal) kevesebb, összesen 2754 gyermek született (országos átlagban 2,2%-kal

gyarapodott az újszülöttek száma).

Ezzel egy időben mérséklődött a **halálozások** száma is, az első kilenc hónapban 3850-en hunytak el, 3,8%-kal kevesebben, mint az elmúlt év hasonló időszakában (országosan is hasonló mértékben, 3%-kal mérséklődött a számuk). A halálozásoknak a születésekénél nagyobb mértékű fogyatkozása következtében mérséklődött a népességcsökkenés üteme, a januártól szeptemberig terjedő időszakban regisztrált 1096 fős **természetes fogyás** mintegy 9%-kal volt kevesebb az előző év azonos időszakánál (országosan 17%-kal csökkent a természetes fogyás mértéke). Az elmúlt évihez képest javult a **csecsemőhalandóság**, a tavalyi 18 helyett ez év első kilenc hónapja során 14 egy éven aluli gyermek hunyt el, amely 22%-os csökkenést jelent. Mivel országos átlagban csupán alig 2%-kal csökkent az elhunyt csecsemők száma, az 1000 élveszülötthez jutó csecsemőhalandóság megyei értéke (5,1‰) az országos alá került (5,5‰). Baranya megyében az országos átlagot meghaladó mértékben, tovább fogyatkozott a **házasságkötések** száma, ez év első kilenc hónapja során az egy évvel korábbihoz viszonyítva 49-cel (3,6 %-kal) kevesebb, összesen 1326 pár kötött házasságot (országosan 2,3%-os csökkenést regisztráltak).

Mezőgazdaság

Baranyában 464,9 ezer tonna kalászos termett, ami a régiós mennyiség 40%-át tette ki. 2007-hez képest az ideai termésmennyiség 46,0%-os növekedést jelent, azzal együtt, hogy a betakarított terület 7,3%-kal emelkedett. A búzából learatott mennyiség ugyanakkor 43,5%-kal haladta meg a tavalyit és az őszi árpból betakarított volumen is annak mintegy másfélszeresét érte el. Hosszabb távra visszatekintve a megyei búza-terület nagysága az elmúlt években jelentősen ingadozott, míg az őszi árpnál tendenciájában növekedés volt tapasztalható. Ezzel együtt a két növény termésátlagai – az ideai kimagasló eredmény mellett – az utóbbi években szintén nagy hullámzást mutattak. A kalászos gabonák megyei termésátlagait tekintve Baranya a búza rangsorában a második, az őszi árpnál az első, a tavaszi árpnál a hatodik, a zabnál a hetedik, míg a rozsnál az utolsó előtti helyen szerepelt.

A megyében 2008. augusztus 1-jén 26 ezer szarvasmarhát és 283 ezer sertést regisztráltak. A szarvasmarhák száma tavalyhoz képest valamelyest mérséklődött, míg a sertéseké mintegy ötödével esett vissza. Az elmúlt év év állatszámállításait tekintve a szarvasmarha-létszám alakulását igazában stagnálás jellemezte, míg a sertéseknél – nagyjából a ciklusnak megfelelően – a december 1-jei csúcstól az április 1-jei mélypont követte, hogy augusztusban újra jelentős emelkedés legyen regisztrálható.

Ipar

Baranya megye ipari termelése 2008 első kilenc hónapjában a **legalább 5 főt foglalkoztató vállalkozások megyében működő telephelyeinek adatai alapján** 264,9 milliárd forintot tett ki, összehasonlítva áron számítva 3,8%-kal többet, mint egy évvel korábban. Ezen belül a produktum nyolctizedét adó legalább 50 főt foglalkoztató (közép- és nagy-) vállalkozások teljesítménye nem érte el az egy év előttiét. Az egész időszakon

belül a III. negyedév termelési volumene ugyancsak némileg az egy évvel korábbi szint alatt maradt. (A Dél-Dunántúlon összességében csekély mértékű, mindössze 0,7%-os bővülés következett be.) Baranyában a **termelés egy lakosra jutó értéke** 667 817 forint volt, az országos átlag bő négytizede, a régió megyéi közül a legalacsonyabb, s az ország megyéi közül is mindössze kettőt (Békését és Szabolcs-Szatmár-Beregét) múlta felül valamelyest.

Az előbb jelzettél kedvezőtlenebb volt a teljesítmények alakulása a **Baranya megyei székhelyű vállalkozások** körében. A legalább 50 főt foglalkoztató szervezetek 211,7 milliárd forint **ipari termelési értéke** összehasonlító áron 6,3%-kal maradt el a 2007. január–szeptemberitől. Ezt továbbra is a termelésnek idén 27%-át adó **villamosenergia-, gáz-, gőz-, vízellátással**, ezen belül is elsősorban az energiaelosztással és -kereskedéssel foglalkozó baranyai székhelyű szervezeteknél kimutató tetemes termelés-visszaesés idézte elő, az országos átszervezések, és az ország különböző térségeiben működő egységek közötti feladatmegosztások megváltozása következményeként. Még számottevőbb volt az energiaszektorban az értékesítés visszaesése, amely ebben a térségben kizárólag belföldi irányultságú volt.

Az ipari termelés és értékesítés indexei* (az előző év azonos időszaka = 100,0)

1. tábla

Megnevezés	Termelés	Értékesítés		Összes
		Belföldi	Export	
2007. I. negyedév	100,8	86,9	120,9	93,5
II. negyedév	95,7	90,2	106,2	94,5
III. negyedév	101,4	82,3	124,3	93,8
I–III. negyedév	99,4	86,5	117,0	93,9
Ezen belül: feldolgozóipar	90,2	67,4	116,1	89,6
villamosenergia-, gáz-, gőz-, vízellátás	124,5	98,5	–	98,5
2008. I. negyedév	90,0	51,3	111,5	65,6
II. negyedév	98,6	61,3	124,2	79,1
III. negyedév	92,8	66,3	104,4	79,0
I–III. negyedév	93,7	58,7	113,0	73,9
Ezen belül: feldolgozóipar	108,6	100,3	113,9	108,3
villamosenergia-, gáz-, gőz-, vízellátás	68,9	42,8	–	42,8

* A legalább 50 főt foglalkoztató vállalkozások székhely szerinti adatai alapján, összehasonlító áron számítva.

A megyében legjelentősebb súlyarányú iparág, a január–szeptemberi termelés 73%-át előállító **feldolgozóipar** csaknem 9%-kal növelte **termelését**. A feldolgozóipari ágak közül számottevőbb visszaesést a vegyipar és a máshova nem sorolt feldolgozóipar könyvelhetett el, az élelmiszeripar teljesítménye pedig csekély mértékben maradt el az egy évvel korábbtól. A többi ágazat növelte termelését, a legjelentősebb mértékben a fa-, papírtermék gyártásával, nyomdai tevékenységgel, valamint a fémalapanyag és fémfeldolgozási termék gyártásával foglalkozók (47–55%-kal), de a gépipari (15%-os) termelésnövekedés is említésre érdemes. A 148,3 milliárd forintnyi feldolgozóipari **értékesítés** növekedését az export csaknem 14%-os bővülése tette lehetővé, a belföldi eladások ugyanis épphogy meghaladták az egy évvel korábbi szintet. Belföldön a textiliparnak és a vegyiparnak, exportban pedig az élelmiszeriparnak, a vegyiparnak és a máshova nem sorolt feldolgozóiparnak romlottak a piaci lehetőségei, a többi feldolgozóipari ágazat értékesítése szinten maradt vagy bővült. A baranyai teljes ipari értékesítés ideje 43%-ával szemben a feldolgozóipar árbevételének csaknem 62%-a származott exportból.

Építőipar

Baranya megye 2008. január–szeptemberi **építőipari termelése** a legalább 5 főt foglalkoztató vállalkozások székhely szerinti adatai alapján 20,9 milliárd forintot tett ki, összehasonlító áron számítva 3,4%-kal többet az egy évvel korábbinál. A termelési érték alakulásában negyedévről-negyedévre javulás következett be, meg kell azonban jegyezni, hogy ez a növekedés nagyon alacsony bázishoz képest valósult meg, az elmúlt évben ugyanis az első negyedévet kivéve minden továbbiiban számottevő – és egyre tetemesebb – csökkenést regisztráltunk. Az ideje szerény gyarapodást az egyéb építmények építésének volumenében bekövetkezett 48%-os növekedés tette lehetővé, az építési teljesítmények csaknem hat-tizedét kitevő épületek építésében megragadható teljesítmény ugyanis 14%-kal elmaradt az egy évvel korábbtól.

1. ábra

Az építőipari termelés indexe* (az előző év azonos időszaka = 100%)

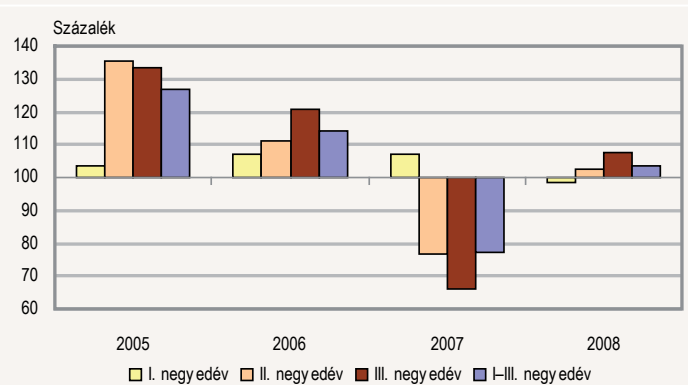

* A legalább 5 főt foglalkoztató vállalkozások székhely szerinti adatai alapján, összehasonlító áron számítva.

A január–szeptemberi **építőipari termelés egy lakosra jutó értéke** a megyében 52,6 ezer forintot tett ki, az országos átlag 57%-át, a Budapest nélkül számított átlagnak a háromnegyedét. Ez a régió belül a legkisebb értéknek mutatkozott, az országos rangsorban pedig az 5. leg-alacsonyabb volt.

Beruházás

A Baranya megyei gazdasági szervezetek által – a megfigyelt körben, székhely szerinti számbavétel alapján – a 2008 első három negyedévében megvalósított **új beruházok értéke** 53,6 milliárd forintot tett ki, amely folyó áron számítva az egy évvel korábbinál ugyan lényegesen magasabb volt, a 2006. év hasonló időszakot azonban épp csak meghaladta. A fejlesztések fele az ipar tárgyi eszköz állományát gyarapította, ezen belül 37 és fél százalék a feldolgozóiparban, bő 12% a villamosenergia-, gáz-, gőz-, vízellátás területén hasznosult. A feldolgozóiparon belül idén a gépipar mellett a fa-, papírtermék gyártása, nyomdai tevékenység ágazat valósította meg a legszámottevőbb beruházási ráfordításokat. Jelentős arányú, 13%-ot meghaladó volt a mezőgazdaság, vad-, erdő-, halgazdálkodás investíciója, s több mint 9% az építőipar. A kereskedelem területéhez 7%, a közigazgatáshoz 6% kötődött, a többi nemzetgazdasági ág részesedése pedig ennél lényegesen alacsonyabb, 1–3,5% közötti volt. A beruházási teljesítmények egy lakosra jutó értéke Baranyában 135,2 ezer forint volt, az országos átlag 63%-a, a Budapest nélkül számított átlag kilenctizede. A megyék rangsorában ez (a székhely szerinti adatok alapján) nagyon kiemelkedő fajlagos értéket produkáló fővárost nem számítva) a 9. helyhez volt elegendő, s a régió megyéi közül Tolnáét haladta meg.

A beruházási teljesítményérték nemzetgazdasági ág szerint* január–szeptember

2. ábra

hogy a fogyasztói árak 2008 január–szeptemberében az egy évvel korábbihoz képest 6,7%-kal nőttek, a megyei jövedelmek reálértéke 0,5%-kal csökkent.

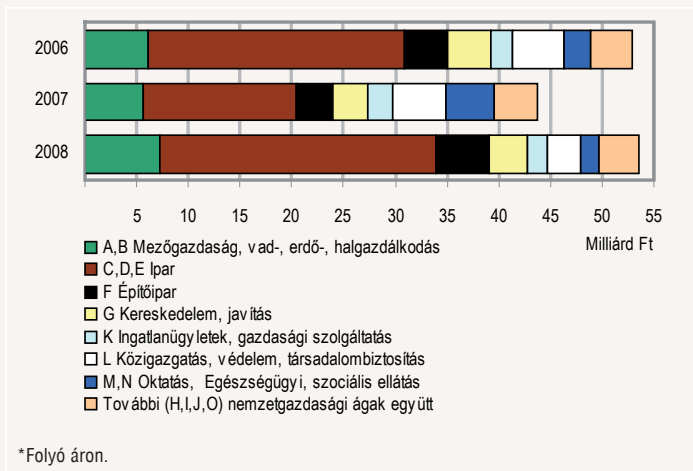

Munkanélküliség

A Baranya Megyei Munkaügyi Központ kirendeltségein 2008 szeptemberének végén 22 312 **álláskeresőt regisztráltak**, 2,0%-kal többet, mint egy évvel korábban. Baranya megye kirendeltségei közül Komló, Mohács és Szigetvár térségében mutatkozott létszámcsökkenés, a többi kirendeltségi körzetben nőtt a nyilvántartott álláskeresők száma. A munkanélküliek számának emelkedése a férfiaknál 1,7, a nőknél 2,4%-os volt. Életkor tekintetében a 26-35 éves korosztályt kivéve, ahol némi csökkenés mutatkozott, valamennyi korosztályban létszámnövekedés tapasztalható. A munkanélkülieken belül a fizikai állományúak száma erőteljesebben nőtt mint a szellemieké, előbbiek 4,6%-kal, utóbbiak 1,9%-kal haladták meg az egy évvel korábbit. Az állástalanok száma a főiskolai és egyetemi végzettséget kivéve valamennyi iskolai végzettség tekintetében emelkedést mutatott, a felsőfokúak száma ugyanakkor elmaradt az előző évitől.

Foglalkoztatottság, keresetek

A megfigyelt megyei székhelyű szervezeteknél Baranyában 2008 I-III. negyedévében átlagosan mintegy **82 900-an álltak alkalmazásban**, 5,5%-kal kevesebben, mint egy évvel korábban. A létszám az alkalmazásban állók hattizedét foglalkoztató versenyszférában 3,8%-kal, a költségvetési szerveknél ennél jelentősebben, 6,8%-kal maradt el az előző évitől. A nemzetgazdaság egészében a versenyszférát 0,2%-os növekedés, a költségvetést 4,3%-os csökkenés jellemezte.

Baranya megyében a foglalkoztatottak közel kilenctizede teljes munkaidőben dolgozott, létszámuk 4,8%-kal elmaradt az egy évvel korábbitól. A részmunkaidőben foglalkoztatottak száma – akik az összes alkalmazott valamivel több mint tizedét tették ki – közel 11%-kal volt kevesebb az előző évinél. A megyében alkalmazottak közül a fizikai foglalkozásúak száma jelentősebben, a szellemi dolgozóké kevésbé fogyott, előbbi 7,1%-kal, utóbbi 3,6%-kal kevesebb volt az előző évinél.

A **nemzetgazdasági ágak** között a legnagyobb foglalkoztató a feldolgozóipar, ahová az alkalmazásban állók közel 23%-a tartozott, ami egyúttal az ipari foglalkoztatásnak 83%-át tette ki. Ezen felül a megyében további jelentős foglalkoztatotti hányadot képviselt az oktatás (17%), a kereskedelem, javítás (11%), valamint a közigazgatás, védelem, társadalombiztosítás (10%) és az egészségügy, szociális ellátás (9%). A nagyobb létszámarányú területek közül a feldolgozóipari létszám 4%-kal elmaradt az egy évvel korábbitól, az oktatás területén 3,2%-os, a közigazgatásban 8,7%-os fogyás mutatkozott, a kereskedelemben valamint az egészségügy területén pedig 10 illetve 13,3%-os csökkenés következett be.

Baranyában 2008 I-III. negyedévében a teljes munkaidőben foglalkoztatottak **havi bruttó átlagkeresete** 169 900 Ft volt, 6,9%-kal több mint az előző év azonos időszakában. Ezen belül a versenyszférát 9,0%-os, a költségvetés területét ennél szerényebb, 4,6%-os növekedés jellemezte. A megyei keresetek nagyságukat és emelkedésüket tekintve is elmaradtak az országostól. A nemzetgazdaság egészére számított 194 900 forintos bruttó átlagkereset 8,0%-kal haladta meg az előző év azonos időszakait. Baranya megyében a fizikai foglalkozásúak keresetnövekedése (8,8%) meghaladta a szellemi munkát végzőkét (5,3%), azonban a fizikai dolgozók bruttó átlagkeresete még így is alig több mint fele a szellemi foglalkozásúak átlagos jövedelmének. A bruttó keresetek valamennyi ágazatban meghaladták az egy évvel korábbit, növekedésük kb. 2 és 16% között szóródott. A legkevésbé a villamosenergia-, gáz-, gőz-, vízellátás területén, a legjobban az ingatlanügyletek, gazdasági szolgáltatás ágazatban nőttek a bruttó jövedelmek. Baranya megyében a teljes munkaidőben foglalkoztatottak havi **nettó átlagkeresete** az év első kilenc hónapjában 108 300 Ft volt, 6,2%-kal több az egy évvel ezelőtlinél. Figyelembe véve,

A munkanélküliek gazdaságilag aktív népességhez viszonyított aránya

13,4%-ot tett ki, amely 0,7 százalékponttal meghaladta az egy évvel korábbit. Baranya kirendeltségei közül Mohács kivételével, ahol lényegében nem változott, valamennyi kirendeltség körzetében romlott a foglalkoztatási helyzet. A kirendeltségek közül Sellye környékén nőtt a legjelentősebben a munkanélküliségi ráta, amely 2,8 százalékpontos növekedést mutatott. Ez azért is aggasztó, mert a megye kirendeltségei közül továbbra is Sellye környéke bizonyult a leghátrányosabb térségnek, az itt élők közel harmada nem tudott elhelyezkedni 2008 szeptemberének végén. Emellett a Szigetvár környékén lakók munkaerő-piaci helyzete mondható még rendkívül kedvezőtlennek, az itt lakóknak is több mint kéttizede szerepelt a regiszterben az időszak végén. Az álláskereső aránya a korábbi időszakokhoz hasonlóan a pécsi kirendeltségen volt a legalacsonyabb, ahol minden 100 aktív lakosból csak valamivel több mint 7 nem talált magának munkahelyet.

A regisztrált munkanélküliek több mint egytizede **pályakezdő**, zárónapi létszámuk 2405 főt tett ki, amely több mint 5%-kal volt magasabb az előző évinél. A regisztráltak közel kétharmada volt jogosult valamilyen **ellátási formára** az időszak végén, 25%-uk álláskeresői járadékot kapott, 10 illetve 64%-uk álláskeresői illetve rendszeres szociális segélyre volt jogosult, míg a maradék egy százalék egyéb ellátásban (álláskeresőt ösztönző juttatás, nyugdíj előtti segély, munkanélküli-, illetve vállalkozói járadék) részesült. Baranyában 2008 szeptemberének végén 575 betöltetlen álláshelyet regisztráltak (az egy évvel korábbi 86%-át), amelyek legnagyobb része továbbra is a fizikai foglalkozásúaknak kínált munkalehetőséget.

Idegenforgalom

A **dél-dunántúli régió** kereskedelmi szálláshelyein 672 ezer vendéget és közel két millió vendégéjszakát regisztráltak az év első kilenc hónapjában. A vendégek száma 1,5%-kal, a vendégéjszakáké 2,5%-kal csökkent. A hazai vendégek és vendégéjszakák száma mérsékelten nőtt, míg a külföldi vendégek száma 12%-kal (163 ezerről 144 ezerre), a vendégéjszakáké 8,5%-kal (650 ezerről 594 ezerre) csökkent.

A január-szeptember közötti időszakban **Baranya** megyébe 193 ezer **vendég** (35 ezer külföldi és 157 ezer belföldi) érkezett. A vendégek száma közel 5%-kal esett vissza. A csökkenés egyaránt jellemezte a hazai és a külföldi vendégeket. A megyébe látogató vendégek 472 ezer vendégéjszakát töltöttek el a kereskedelmi szálláshelyeken, 16 ezerrel kevesebbet mint a megelőző évben. A belföldi vendégekhez köthető vendégéjszakák száma 356 ezerről 332 ezerre csökkent, míg a külföldieké 132 ezerről 139 ezerre emelkedett.

A kereskedelmi szállástípusok közül a legmeghatározóbb **szállodai mutatók** kedvezően alakultak. A szállodák vendégeinek száma a 4,4%-kal növekedett. A külföldi vendégek száma érdemben nem változott, míg a belföldieké 71 ezerről 75 ezerre nőtt. A baranya megyei szállodákban realizált vendégéjszakák száma 7 százalékkal volt magasabb (237 ezerről 254 ezerre emelkedett) mint 2007 első kilenc hónapjában. Különösen a külföldi vendégek által eltöltött vendégéjszakák bővülése (83 ezerről 96 ezerre) érdemel figyelmet. A szállodák kapacitáskihasználtsága sem a szobák, sem a férőhelyek esetében nem változott érdemben 2007 hasonló időszakához képest.

A vizsgált időszakban a **panziók** jelentősebb vendégforgalmi és bevételi veszteséget könyvelhettek el. A vendégek száma 16%-kal (52 ezerről 45 ezerre), a vendégéjszakáké 12%-kal (123 ezerről 108 ezerre) esett vissza. A panziók vendégkörén belül a – nem jelentős részarányal bíró – külföldiek csökkenése bizonyult számottevőbbnek. A panziók szoba- és férőhely kapacitás-kihhasználtsága hozzávetőleg 10 százalékkal mérséklődött. Az **egyéb kereskedelmi** szálláshelyeken (turistaszállók, Ifjúsági szállók, üdülőházak, kempingek) szintén jelentős visszaesés volt megfigyelhető. A vendégek száma 10%-kal (54 ezerről 49 ezerre), a vendégéjszakáké pedig ennél jóval nagyobb mértékben, közel harmadával (128 ezerről 89 ezerre) csökkent.

A megye kereskedelmi szálláshelyein 2,3 milliárd forint **bruttó szállásdíj-bevételt** realizáltak, ami folyó áron 2,6%-os növekedést jelentett. Ezen belül a szállodák bruttó árbevétele 1,6 milliárdot tett ki, ami folyóáron 9,3%-os növekedésnek felelt meg. A panziók bruttó árbevétele nem érte el az 500 millió forintot, mindez 11,5%-os csökkenésnek felelt meg. A szálláshely- és vendéglátó szolgáltatások január-szeptemberre számított árindexe 7,6%-os növekedést jelzett az egy évvel korábbi szinthez képest, ezen belül a szálláshely-szolgáltatás területén 4,4%-os áremelkedést mértek.

A megye meghatározó települései közül **Pécs** kereskedelmi szálláshelyein 76 ezer vendéget és 175 ezer vendégéjszakát regisztráltunk. Mindkét mutató 7-8%-kal elmaradt a tavalyi év hasonló időszakának adatától. A megyeszékhely szálláshelyei iránti csökkenő érdeklődés mind a külföldi, mind a belföldi vendégeknél megfigyelhető volt. **Harkány** vendégforgalma számottevően nem változott a tavalyi évhez képest.

Lakásépítés

Baranya megyében szeptember végéig 547 lakás épült – az országos stagnálással szemben – 20%-kal kevesebb, mint egy évvel korábban.

Az építések ezúttal is a városokra, azokon belül is elsősorban Pécsre koncentráltak. Említést érdemel ugyanakkor, hogy a megye 13 városa közül kettőben, nevezetesen Sásdon és Sellyén a kilenc hónap során egyetlen új lakás sem létesült. Ugyanez mondható el a falvak zöméről is, a 288 községből ugyanis mindössze 52-ben, azaz kevesebb, mint 20%-ukban került sor új otthonok átadására.

Bűnözés

Baranya megyében 2008 első kilenc hónapjában az előző év hasonló időszakához viszonyítva jelentős mértékben visszaesett a **bűncselekmények** száma, mindössze 9675 eset vált ismertté, 28%-kal kevesebb, mint egy évvel korábban. (Országosan ennél kisebb mértékű, de ugyancsak számottevő, 11%-os fogyás következett be.) A jelentős csökkenésnek köszönhetően Baranya a megyék közül a bűncselekmények népességre vetített száma alapján felállított fertőzöttségi rangsorban a tavalyi 2. helyről ez évben a 9. helyre esett vissza.

A bűncselekmények túlnyomó többsége, közel kétharmada az idei év januártól szeptemberig terjedő időszakában is **vagyon** ellen irányult. Az ismertté vált 6160 eset mintegy 27%-kal volt kevesebb az egy évvel korábbinál (országosan 11%-kal csökkent a számuk). Ezen belül jelentősen csökkent a lopások (pl. személygépkocsi lopások), sikkasztások, csalások, rablások, ugyanakkor számottevően (26%-kal) emelkedett a lakásbetörések száma.

A bűncselekmények második legnagyobb hányadát kitevő közrend elleniek száma is jelentősen, mintegy negyedével visszaesett (országosan 9%-kal mérséklődött). Az ismertté vált 1733 bűncselekmény többsége továbbra is a közbizalom ellen irányult, számuk 38%-kal csökkent, miközben az ismertté vált kábítószerezéssel történt visszaélések valamint a garázdaságok száma is nagyjából ötödével emelkedett.

Baranyában a **házasság, család, ifjúság és a nemi erkölcs ellen** 179 bűncselekményt követtek el 2008 első három negyedévében, amely kevesebb mint egyötöde volt a tavalyinak. A **közlekedési** bűncselekmények száma is jelentősen visszaesett, az ismertté vált 560 eset alig több mint kétharmadát tette ki az egy évvel korábbinak. Az **államigazgatás, igazságszolgáltatás és a közelet tisztasága** ellen elkövetett 122 bűneset 15%-os csökkenést jelent az előző évihez viszonyítva.

Az egyetlen bűncselekmény-típus, amelyben ez év első kilenc hónapjában gyarapodást regisztráltak a személy elleni volt, a megyében 536 eset vált ismertté, 28%-kal több mint a megelőző év hasonló időszakában (országosan 11%-kal növekedett a számuk).

További információk, adatok (linkek)

[Részletes megyei adatok](#)

[stAdat-táblák](#)

[Módszertan](#)

Elérhetőségek:

zsolt.nemeth@ksh.hu Telefon: (06-72)-533-395

[Információs szolgálat](#)

www.ksh.hu

TÁBLÁZATOK

**Összehasonlító adatok
(megye – régió – ország)**

2008. I-III. negyedév

Megnevezés	Baranya	Somogy	Tolna	Dél-Dunántúl	Ország
	megye				
Lakónépesség					
Népesség száma, ezer fő ^{a)}	397	325	238	960	10 045
Népesség indexe	99,6	98,9	98,9	99,2	99,8
Ipar					
Termelés volumenindexe ^{b)}	103,8	101,2	96,2	100,7	102,9
Egy lakosra jutó termelési érték ^{b)} , ezer Ft	667,8	819,5	818,8	756,7	1 605,8
Termelés volumenindexe ^{c)}	93,7	109,9	96,5	100,5	102,8
Értékesítés volumenindexe ^{c)}	73,9	113,2	95,6	92,4	101,6
Ezen belül: belföldi	58,7	94,0	94,3	75,7	97,6
export	113,0	119,3	101,6	115,7	104,7
Értékesítésből az export aránya, %	42,9	80,1	19,4	52,5	59,2
Építőipar					
Építőipari termelés volumenindexe ^{d)}	103,4	168,3	100,7	121,2	93,6
Egy lakosra jutó termelési érték, ^{d)} ezer Ft	52,6	71,9	60,5	61,1	92,1
Idegenforgalom					
Vendégek száma, ezer	192,5	429,7	49,8	672,0	3 314,5
Vendégek számának indexe	95,4	100,2	95,9	98,5	103,7
Vendégéjszakák száma, ezer	472,1	1 388,2	123,0	1 983,3	8 134,1
Vendégéjszakák számának indexe	96,7	97,7	97,5	97,5	99,5
Regisztrált vállalkozások^{e)}					
Regisztrált vállalkozások száma	53 491	51 036	32 678	137 205	1 550 243
Regisztrált vállalkozások számának indexe	119,9	133,8	137,8	128,8	129,5
1000 lakosra jutó vállalkozás	135	157	137	143	154
Beruházás					
Teljesítményérték, millió Ft	53 625	74 195	28 550	156 370	2 144 136
Egy lakosra jutó teljesítményérték, ezer Ft	135,2	228,3	119,7	162,9	213,4
Gazdasági aktivitás^{f)}					
Aktivitási arány, %	50,8	51,2	53,1	51,5	55,2
Foglalkoztatási arány, %	45,1	46,6	47,5	46,2	50,9
Munkanélküliségi ráta, %	11,2	9,1	10,5	10,3	7,7
Alkalmazásban állók száma és keresete^{g)}					
Alkalmazásban állók, ezer fő	82,9	71,6	44,5	198,9	2 753,3
Alkalmazásban állók számának indexe	94,5	101,2	98,0	97,6	99,3
Alkalmazásban állók havi bruttó átlagkeresete, Ft	169 878	153 167	168 396	163 357	194 861
Alkalmazásban állók havi bruttó átlagkeresetének indexe	106,9	104,8	106,5	105,9	108,0
Alkalmazásban állók havi nettó átlagkeresete, Ft	108 266	100 682	107 683	105 327	120 106
Alkalmazásban állók havi nettó átlagkeresetének indexe	106,2	104,6	105,9	105,5	107,2
Lakásépítés					
Épített lakás	547	445	131	1123	20 623
Épített lakások indexe	80,9	89,2	67,5	82,0	100,5
Tízezer lakosra jutó épített lakások száma	13,8	13,7	5,5	11,7	20,5

a) 2008. január 1-jén.– b) A 4 főnél többet foglalkoztató szervezetek telephely szerinti adatai.– c) A 49 főnél többet foglalkoztató szervezetek székhely szerinti adatai.– d) A 4 főnél többet foglalkoztató szervezetek székhely szerinti adatai.– e) Az országos adatok a külföldön működőkkel együtt.– f) A KSH munkaerő-felmérése alapján, III. negyedévi adatok. – g) A 4 főnél többet foglalkoztató vállalkozások, létszámhatártól függetlenül a költségvetési szervek és a kijelölt nonprofit szervezetek székhely szerinti adatai.

Index: előző év azonos időszaka (időpontja) = 100,0.

Gazdasági-társadalmi jelzőszámok I., 2008

Megnevezés	Baranya megyében				Országosan, I-III. negyedév
	I. n. év	I. félév	I-III. n. év	I-IV. n. év	
Ipari termelés értéke^{a)} , millió Ft	84 708	174 542	264 878	16 130 884	
előző év azonos időszaka = 100,0	103,5	106,2	103,8	102,9	
Ipari termelés értéke^{b)} , millió Ft	69 757	140 476	211 711	14 705 328	
előző év azonos időszaka = 100,0	90,0	94,1	93,7	102,8	
Ipari értékesítés^{b)} , millió Ft	72 034	144 232	213 209	16 021 759	
előző év azonos időszaka = 100,0	65,6	71,7	73,9	101,6	
Ezen belül: belföldi értékesítés , millió Ft	42 847	83 085	121 742	6 541 584	
előző év azonos időszaka = 100,0	51,3	55,7	58,7	97,6	
export , millió Ft	29 187	61 146	91 468	9 480 175	
előző év azonos időszaka = 100,0	111,5	117,8	113,0	104,7	
Építőipari termelés értéke^{c)} , millió Ft	5 051	12 458	20 865	925 080	
előző év azonos időszaka = 100,0	98,4	100,8	103,4	93,6	
Épített lakások száma	116	267	547	20 623	
előző év azonos időszaka = 100,0	67,4	59,9	80,9	100,5	
Megszűnt lakások száma	10	31	55	2 177	
előző év azonos időszaka = 100,0	200,0	119,2	137,5	92,7	
Kiadott lakásépítési engedélyek száma	193	492	714	31 063	
előző év azonos időszaka = 100,0	84,6	77,6	76,4	96,0	
Élveszületések száma	892	1 735	2754	74 657	
előző év azonos időszaka = 100,0	95,4	96,1	98,3	102,2	
Halálozások száma	1 336	2 643	3 850	96 507	
előző év azonos időszaka = 100,0	97,2	100,2	96,2	97,0	
Természetes szaporodás, fogyás (-)	-444	-908	-1 096	-21 850	
előző év azonos időszaka = 100,0	101,1	108,9	91,3	82,6	
A kereskedelmi szálláshelyek vendégéjszakáinak száma	87 524	256 054	472 108	8 134 064	
előző év azonos időszaka = 100,0	101,7	98,0	96,7	99,5	
Ebből: külföldiek	14 555	64 853	139 285	4 203 932	
előző év azonos időszaka = 100,0	91,2	96,3	105,9	100,9	
Beruházások teljesítményértéke , millió Ft	13 841	34 421	53 625	2 144 136	
Alkalmazásban állók száma^{d)}	82 394	83 299	82 901	2 753 339	
előző év azonos időszaka = 100,0	93,1	94,1	94,5	99,3	
Alkalmazásban állók havi bruttó átlagkeresete^{d)} , Ft	172 203	172 019	169 878	194 861	
előző év azonos időszaka = 100,0	103,4	106,3	106,9	108,0	
Alkalmazásban állók havi nettó átlagkeresete^{d)} , Ft	109 317	109 231	108 266	120 106	
előző év azonos időszaka = 100,0	103,6	105,8	106,2	107,2	
Alkalmazásban állók átlagos havi munkajövedelme^{d)} , Ft	180 368	181 053	179 140	206 227	
előző év azonos időszaka = 100,0	103,7	106,6	107,2	108,4	

a) A 4 főnél többet foglalkoztató szervezetek telephely szerinti adatai, az indexek összehasonlító áron.– b) A 49 főnél többet foglalkoztató szervezetek székhely szerinti adatai, az indexek összehasonlító áron.– c) A 4 főnél többet foglalkoztató szervezetek székhely szerinti adatai, az indexek összehasonlító áron.– d) A 4 főnél többet foglalkoztató vállalkozások, létszámhatártól függetlenül a költségvetési szervek és a kijelölt nonprofit szervezetek székhely szerinti adatai.

Gazdasági-társadalmi jelzőszámok II. 2008

Megnevezés	Baranya megyében				Országosan, III. n. év
	I. n. év	II. n. év	III. n. év	IV. n. év	
Foglalkoztatottak száma^{a)}, ezer fő	130,7	137,4	138,7		3 924,3
előző év azonos időszaka = 100,0	92,6	96,7	100,9		99,4
Munkanélküliek száma^{a)}, ezer fő	14,2	16,1	17,5		327,7
előző év azonos időszaka = 100,0	130,3	176,9	162,0		106,8
Munkanélküliségi ráta^{a)}, %	9,8	10,5	11,2		7,7
Nyilvántartott álláskeresők száma az időszak végén	23 209	21 003	22 312		423 940
előző év azonos időpontja = 100,0	99,5	103,4	102,0		102,0
Álláskeresési járadékban részesültek száma az időszak végén	4 314	3 718	4 007		89 828
előző év azonos időpontja = 100,0	97,6	96,5	104,3		99,7
Álláskeresési segélyben részesültek száma az időszak végén	1 409	1 431	1 561		35 762
előző év azonos időpontja = 100,0	89,7	106,8	105,8		107,8
Rendszeres szociális segélyben részesültek száma az időszak végén	9 504	8 753	9 286		144 519
előző év azonos időpontja = 100,0	113,9	112,0	107,8		108,4

a) A KSH munkaerő-felmérése alapján.

Statisztikai tájékoztató – Baranya megye, 2008/4

A tartalomról

- 1 Összefoglaló
- 1 Népmozgalom
- 2 Ipar
- 3 Építőipar
- 4 Beruházás
- 4 Mezőgazdaság
- 5 Kereskedelmi szálláshelyek
- 6 Gazdasági szervezetek
- 7 Foglalkoztatottság, keresetek
- 8 Munkanélküliség
- 9 Lakásépítés
- 9 Bűnözés
- 11 Táblázatok

Összefoglaló

Baranya megyében 2008-ban csökkent az élveszületések, valamint ennél nagyobb mértékben a halálozások száma, így valamelyest lassuló ütemben ugyan, de folytatódott a népesség természetes fogyása, amelyet még vándorlási veszteség is tetézt. A legalább 5 főt foglalkoztató ipari vállalkozások Baranyában működő telephelyein az év első felében még tartott a termelés 2007-es évet jellemző növekedése, a III. negyedévben azonban megtorpanás, a IV. negyedévben pedig visszaesés következett be. Az év egészét tekintve Baranya a megyéknek ahhoz a szűk köréhez tartozott, ahol a fenti vállalkozói körben nőtt az ipari termelés, bár ennek egy főre vetített értéke továbbra is az egyik legalacsonyabb. A legalább 50 főt foglalkoztató vállalkozások körében mind a négy negyedévben a termelés kisebb, az értékesítés jelentősebb mértékben elmaradt az előző évitől, mivel a kisebb súlyú külföldi értékesítés bővülése nem tudta ellensúlyozni a belföldi piac drasztikus visszaesését. Az építőiparban az országos tendenciákkal ellentétben – igaz, nagyon alacsony bázishoz képest, de – egyértelmű növekedés mutatkozott. A beruházások értéke a baranyai székelyhelyű, megfigyelt körbe tartozó szervezeteknél folyó áron számítva lényegesen meghaladta az egy évvel korábbit, ami egy főre vetítve a megyék rangsorában a középső harmadban biztosít helyet Baranyának. A mezőgazdaságban az őszi betakarítású növények terméseredményei kifejezetten jók voltak, a termésátlagok a kukorica, a napraforgó és a burgonya esetében meghaladták az országos átlagot. A főbb állatállományok közül a szarvasmarháké kisebb mértékben csökkent, a sertéseké

azonban jelentősen visszaesett. Az idegenforgalomban a megye kereskedelmi szálláshelyein a vendégek száma elmaradt az előző évitől, a vendégéjszakáké minimális mértékben nőtt. A megyén belül legnagyobb súlyú Pécs vendégforgalmi mutatói tovább romlottak: csökkent a belföldi és külföldi vendégek és az általuk eltöltött vendégéjszakák száma is. A Baranya megyei székelyhelyű megfigyelt szervezeteknél a versenyszférában és a költségvetési szerveknél is csökkent az alkalmazásban állók száma. A foglalkoztatottak keresete nagyságát és a növekedés ütemét tekintve is elmaradt az országos átlagtól, a kereseteknek a havi nettó átlagkereset alapján számított reálértéke lényegében nem változott. A nyilvántartott állásukeresők száma és ezeknek a gazdaságilag aktív népességhez viszonyított aránya nőtt, a munkanélkülieken belül emelkedett a pályakezdők és tartós munkanélküliek aránya is. A használatba vett új lakások száma erőteljesen visszaesett, a megye településeinek túlnyomó többségében nem épültek új otthonok. A feltétlenül kedvező jelenségek közé tartozik az ismertté vált bűncselekmények számának nagymértékű csökkenése.

Népmozgalom

A 2008. évi előzetes népmozgalmi adatok szerint Baranya megye demográfiai folyamatainak többsége az országoshoz hasonlóan alakult. Kissé csökkent az élveszületések, nagyobb mértékben a halálozások száma, így folytatódott, de lassult a népesség természetes fogyása, amelyet vándorlási veszteség is tetézt. Mindezek következtében 2008-ban a megye lélekszáma 395 000 főre csökkent.

Az elmúlt esztendő során Baranyában 3650 élveszületést regisztráltak, 1,5%-kal kevesebbet mint egy évvel korábban (országosan ellenben hasonló mértékű növekedés történt). Az élveszületések 1000 lakosra jutó száma 9,2 volt, amely kedvezőbb ugyan a régió másik két megyéjének átlagánál (Somogy: 8,6‰, Tolna: 8,9‰), de az országostól számottevő mértékben elmaradt (9,9‰).

Az előzetes adatok szerint a megye lakosai közül 5100-an haltak meg 2008-ban, 4,3%-kal kevesebben mint az előző évben. (Az ország egészében a megyeinél kisebb mértékű – 2,2%-os – csökkenés következett be.) A mortalitási ráta Baranyában 12,9‰-et tett ki, amely kedvezőbb Somogy (13,9‰) és Tolna (13,5‰), de még az ország átlagos mutatójánál is (13,0‰).

A halandóság javulása, a születéseknél nagyobb mértékű csökkenése következtében lassult a népességcsökkenés üteme. A születések és a halálozások negatív egyenlegéként 2008-ban 1450 fővel fogyatkozott a megye lakossága, ez az egy évvel korábbihoz viszonyítva mintegy 10%-os csökkenést jelent (a születésszám-emelkedés miatt országosan ennél is nagyobb mértékben, csaknem 13%-kal esett vissza a természetes fogyás). Baranya megyében a természetes népmozgalomból adódóan 1000 lakosonként 3,7 fővel, országos átlagban ennél kisebb mértékben 3,1 fővel fogyatkozott a népesség, miközben a Dél-Dunántúl másik két megyéjében nagyobb mértékű, Somogyban 5,2‰, Tolnában 4,6‰ volt a természetes fogyás 2008-ban.

Baranya megye népességének csökkenését 1995 óta a természetes fogyáson túlmenően az elvándorlás is fokozta. A belföldi vándorlás egyenlege 2008-ban is veszteséggel zárult, az előzetes adatok szerint

500 fővel többen hagyták el a megyét, mint ahányan érkeztek. Ezt a hiányt a **nemzetközi** vándorlásból származó 350 fős nyereség mérsékelte. Összességében 2008-ban az előzetes adatok szerint Baranya megye népessége ténylegesen 1600 fővel lett kevesebb.

Valamelyest javult a **csecsemőhalandóság**, az egy évvel korábbi 23 helyett 2008-ban 20 gyermek hunyt el egyéves életkora betöltése előtt, ez 13%-os csökkenést jelent (országosan nem egészen 4%-kal csökkent a számuk). Az 1000 éveszülöttre jutó egy éven aluli meghaltak 5,5‰-es megyei arányszáma nagyjából megfelel az országos átlagnak (5,6‰). Az előzetes adatok szerint 2008-ban az országoshoz hasonlóan Baranyában is tovább csökkent a **házasságkötések** száma, az év folyamán 1600 esküvőre került sor, amely 1,5%-kal kevesebb az egy évvel korábbinál (országosan is hasonló mértékű, 1,8%-os csökkenés történt). A megyében az elmúlt évben 1000 lakosra 4,0 házasságkötés jutott, ez megegyezik az országos arányszámmal.

Baranya megyében 2008-ban az előző évihez képest lényegében változatlan számú, 1100 **válást** regisztráltak. A megyében 1000 lakosra 2,8, 100 házasságkötésre 69 válás jutott, mindkét mutató értéke meghaladta az országos átlagot (előbbi országosan 2,5‰-et, utóbbi 63%-ot tett ki).

1. ábra

A főbb népmozgalmi folyamatok alakulása Baranya megyében, 2001–2008 (a népmozgalmi események 1000 lakosra jutó száma)

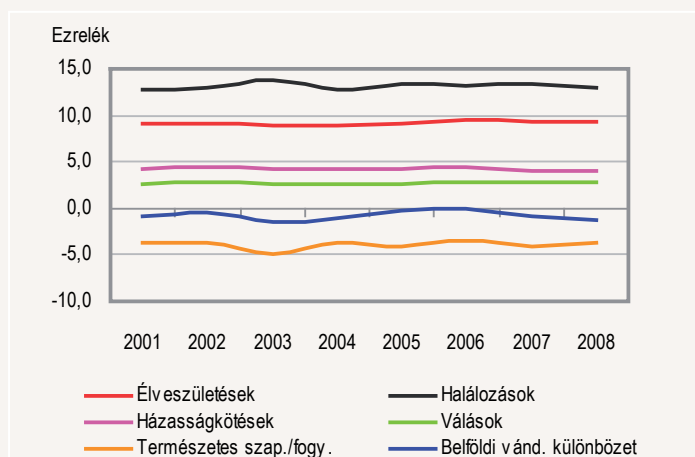

Ipar

A 2008. év előzetes adatai alapján az ipari termelés összehasonlító áron számított értéke országosan bő egy százalékkal elmaradt az egy évvel korábbi szinttől. Az éves termelési volumen az ország régiói közül a legalább 5 főt foglalkoztató vállalkozások adott térségben működő telephelyeinek adatai alapján csupán a Dél-Dunántúlon gyarapodott némileg (nem egészen egy százalékkal), a megyék közül pedig két régióbeli megye (Baranya és Somogy) mellett mindössze Vas, Nógrád és Hajdú-Bihar, továbbá a főváros regisztrált (4% alatti) növekedést. Az éven belül a decemberben mért visszaesés még általánosabb volt, az összes régió, és egy kivételével az összes megye termelési volumene elmaradt az egy évvel korábbitól.

A legalább 5 főt foglalkoztató iparba sorolt vállalkozások **Baranyában működő telephelyein** 2008-ban 358,9 milliárd forintnyi termelési értéket állítottak elő (az országos produktumnak mindössze 1,7%-át), összehasonlító áron számítva 2,1%-kal többet, mint 2007-ben. Ezen belül a termelési érték bő négyötödét produkáló legalább 50 főt foglalkoztató vállalkozások termelése csaknem 2%-kal csökkent, az 5–50 fős létszámúak teljesítményének közel 22%-os növekedésével párhuzamosan. Az év első felét még élénkülés, a III. negyedévet megtorpanás, a IV. negyedévet pedig már határozott csökkenés jellemezte, igaz, egy erőteljesen növekedő 2007. IV. negyedévi bázisidőszakhoz képest. Ez tehát önmagában még nem volna rendkívüli, az elmúlt néhány évben is előfordultak

– gyakran szervezeti átszervezésekkel, székhely megye változtatásokkal is összefüggő – csökkenő ipari termelést produkáló időszakok, a mostani azonban minden bizonnyal a 2009. év elején már munkaerő-elbocsátásokban is tettet öltő gazdasági válság megyei megnyilvánulásának a kezdete.

2. ábra

Az ipari termelés indexe* (az előző év azonos időszaka = 100%)

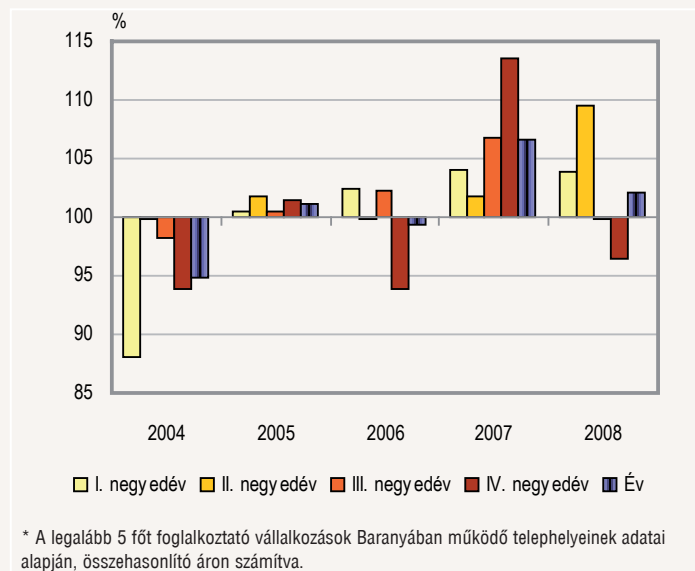

* A legalább 5 főt foglalkoztató vállalkozások Baranyában működő telephelyeinek adatai alapján, összehasonlító áron számítva.

A megye egy lakosára 2008-ban – a legalább 5 főt foglalkoztató vállalkozások telephely szerinti adatai alapján – 906,4 ezer forint ipari termelési érték jutott, az országos átlag (2114,6 ezer forint) 43%-a, s közel ilyen volt az arány az ország főváros nélküli átlagához (2139,9 ezer forint) képest is. Ez a fajlagos érték a 4. legalacsonyabb volt a megyék rangsorában, s mivel a régió mindhárom megyéje az alsó 4–7. hely valamelyikét foglalta el, a Dél-Dunántúl 1045,7 ezer forintot kitevő átlaga a legkisebb volt az ország hét régiója között.

Az ipari termelés ágazatok szerinti jellemzésére, illetve az értékesítés alakulásának vizsgálatára csak a **legalább 50 főt foglalkoztató vállalkozások székhely szerinti adatai alapján** van lehetőség. Ebben a szervezeti körben a **termelés alakulása** kedvezőtlenebb volt, mint telephely szerinti. A 2008. év során előállított 287,4 milliárd forintnyi ipari termelési érték összehasonlító áron számítva csaknem 6%-kal maradt el a 2007. évitől. Az e létszámú gazdálkodói körben minden negyedévben csökkenés következett be. Az alkalmazásban állók száma (16 195 fő) egy esztendő alatt a termelésénél valamivel mérsékeltebben, bő 4%-kal csökkent, így az egy foglalkoztatottra jutó termelés (termelékenység) is némileg (közel 2%-kal) elmaradt az egy évvel korábbitól.

A termelés-csökkenést az ipari teljesítményekből 28%-kal részesedő villamosenergia-, gáz-, gőz-, vízellátás produktumának 27%-os visszaesése okozta, a közel 72%-os részarányú feldolgozóipar ugyanis bő 6%-os növekedést regisztrálhatott, a bányászat ugyancsak jelentős csökkenése viszont nagyon alacsony, 0,3%-os részaránya miatt érdemben nem befolyásolta az ipari összteljesítményt. Az energiaipar székhely szerinti összesített adataira a villamosenergia- és gázellátással foglalkozó vállalkozásoknak az ország több térségét érintő szervezeti változásai erőteljesen hatottak, e téren a megyei csökkenés döntően ennek tudható be. A feldolgozóipari ágazatcsoportok közül a gépipar 14%-kal bővülő, az élelmiszeripar bő 2%-kal mérséklődő termelést produkált. A kisebb részesedésű ágazati csoportok közül a fa-, papírtermékek, valamint a fémalapanyag, fémfeldolgozási termékek gyártását jelentős mértékű (közel 28, illetve 52%-os), a nemfém ásványi termékek gyártását csekély

(egy százalékos) gyarapodás jellemezte, miközben a textilipar 4%-kal, a vegyipar 16%-kal, a máshova nem sorolt feldolgozóipar 29%-kal csökkentő teljesítményt könyvelhetett el.

Az ipari termelés és értékesítés alakulása*, 2008

1. tábla

Megnevezés	Termelés	Belföldi	Export	Összes
		értékesítés		
Millió forint				
I. negyedév	69 753	42 847	29 183	72 030
II. negyedév	70 720	40 239	31 959	72 198
III. negyedév	72 001	38 580	30 502	69 082
IV. negyedév	74 975	45 394	34 901	80 295
Év	287 449	167 059	126 546	293 605
Ebből:				
feldolgozóipar	206 239	76 630	126 521	203 151
villamosenergia-, gáz-, gőz-, vízellátás	80 280	89 561	–	89 561
Volumenindex, előző év azonos időszaka = 100,0%				
I. negyedév	89,9	51,3	111,5	65,6
II. negyedév	98,5	61,3	124,2	79,1
III. negyedév	93,4	66,2	105,1	79,1
IV. negyedév	95,3	79,3	108,9	89,9
Év	94,2	63,1	112,0	77,7
Ezen belül:				
feldolgozóipar	106,4	98,4	112,8	106,9
villamosenergia-, gáz-, gőz-, vízellátás	73,2	48,2	–	48,2

* A legalább 50 főt foglalkoztató vállalkozások székhely szerinti adatai alapján.

Az értékesítés nettó árbevételének összehasonlító áron számított jelentős, mintegy 22%-os visszaesése is azzal magyarázható, hogy az **energiaipar** értékesítésének volumene – az előbb már említett okokból eredően – az egy évvel korábbinak a felét sem érte el. Ez az értékesítési irányok közül a belföldi eladásokat érintette – amelyben megyei szinten 37%-os csökkenést regisztráltunk –, mivel az energiaiparba tartozó szervezetek a megyében jellemzően hazai felhasználók ellátását biztosítják, kivételük 2008-ban sem volt. A **feldolgozóipar** értékesítése ugyanakkor mintegy 7%-kal növekedett, amely a kivétel csaknem 13%-os bővüléséből eredt, a belföldi eladások ugyanis valamelyest (közel 2%-kal) e nemzetgazdasági ágban is mérséklődtek. A feldolgozóipar összesített ágazatcsoportjai közül hazai piacon csak a fémalapanyag és fémfeldolgozási termék gyártásával foglalkozók, illetve a máshova nem sorolt feldolgozóipar eladásai nőttek, az összes többi terület kisebb-nagyobb mértékű csökkenést regisztrált. Az export viszont több ágazatcsoportban gyarapodott, visszaesés az élelmiszeripar, a vegyipar és a máshova nem sorolt feldolgozóipar területén következett be. Az összes értékesítés összehasonlító áron számított értéke így a nyolc ágazatcsoportból négyben (az élelmiszeriparban, a textiliparban, a vegyiparban, illetve a máshova nem sorolt feldolgozóiparban) elmaradt az egy évvel korábbitól, vagy csupán megközelítette azt, míg a további négyben (a fa-, papírtermék gyártása, nyomdai tevékenység területén, a nemfém ásványi termék, a fémalapanyag, fémfeldolgozási termék gyártásában, valamint a gépiparban) – jócskán különböző mértékben – növekedett.

3. ábra

A feldolgozóipari ágazatok értékesítésének indexe*, 2008 (2007 = 100%)

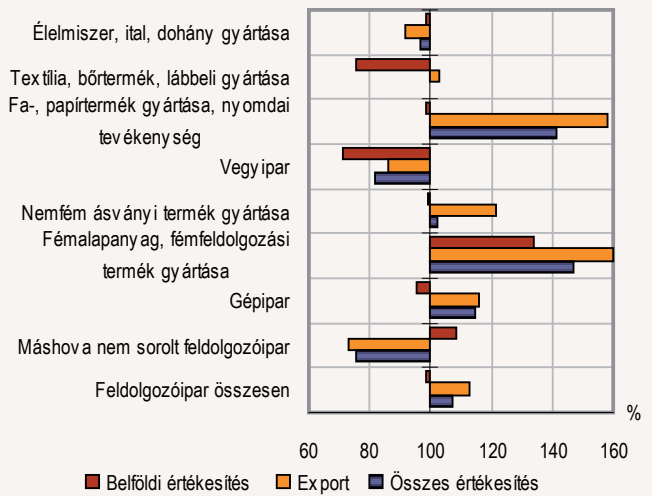

* A legalább 50 főt foglalkoztató vállalkozások székhely szerinti adatai alapján, összehasonlító áron számítva.

Építőipar

Az építőipari termelés 2008-ban az országosan mérséklődő tendenciával ellentétben Baranya megyében kedvezően alakult. A legalább 5 főt foglalkoztató vállalkozások – székhely szerinti számbavétel alapján – 30,2 milliárd forintot kitevő termelési értéke csaknem 8%-kal meghaladta a 2007. évi, miközben ugyanezen gazdálkodói körben országosan mintegy 3%-os csökkenés következett be. Meg kell azonban jegyezni, hogy a baranyai növekedés a 2007-ben erőteljes, – az országosan is jelentős csökkenést még bő tíz százalékponttal felülmúló – mintegy 26%-os visszaesés után kialakult alacsony bázishoz képest következett be. Az éven belül a negyedévenkénti változás nagymértékben eltérő, az év során javuló volt. Amíg az I. negyedévben még bő 4%-os csökkenést, addig a II. negyedévben már csekély, azt követő negyedévek során pedig tovább élénkülő termelés-növekedést regisztráltunk az adatszolgáltatások alapján.

4. ábra

Az építőipari termelés indexe* (az előző év azonos időszaka =100%)

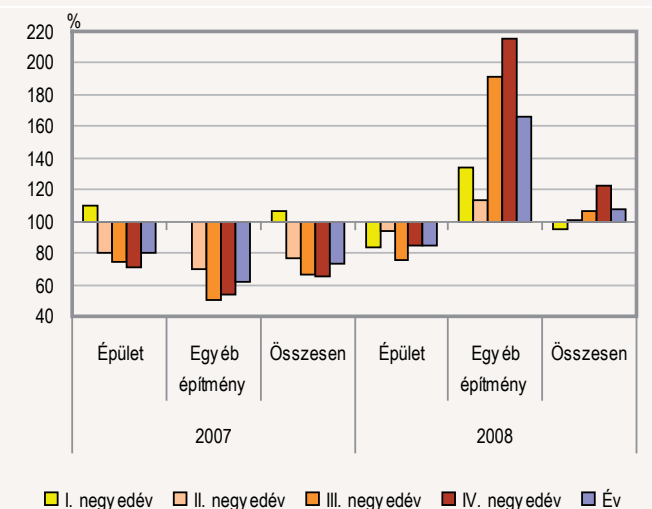

* A legalább 5 főt foglalkoztató vállalkozások székhely szerinti adatai alapján, összehasonlító áron számítva.

A megyei székhelyű építőipari vállalkozások országosnál kedvezőbben alakuló teljesítményében minden bizonnyal szerepet játszanak a térségben folyó útépitések. Erre utal az is, hogy amíg a 2008-ban az építőipari termelés 56%-át adó épületek építésével összefüggő árbevétel összehasonlító áron számítva 16%-kal elmaradt az egy évvel korábbtól, addig a megyében még mindig kisebb hányadot jelentő egyéb építmények építésében 66%-os növekedés következett be. Ez utóbbi építménycsoport teljesítménye is a III. és a IV. negyedévben volt kiemelkedően javuló, bár az eredmény értékeléséhez az is hozzátartozik, hogy 2007 azonos időszakában itt volt a legjelentősebb a visszaesés.

Az építőipari termelés egy lakosra jutó értéke 2008-ban 76,4 ezer forintot tett ki a megyében, az országos átlagnak (134,5 ezer forint) nem egészen az 57%-át, a főváros nélküli országos átlagnak (101,7 ezer forint) a háromnegyedét. A megyék mutatóérték szerinti csökkenő rangsorában ez az érték az 5. legalacsonyabb, a régióba tartozó három megye közül pedig a legalacsonyabb volt. A Dél-Dunántúl fajlagos mutatóértéke 87,5 ezer forintot tett ki, amellyel az ország hét régiója csökkenő rangsorában a 6. helyet foglalta el, azonban az utolsó három helyen álló régió között csekély különbség mutatkozott, amelyek viszont jelentős lemaradással követték az előtűk állókat.

Beruházás

Országosan a teljes nemzetgazdasági beruházások volumene 2008-ban előzetes adatok alapján 3%-kal elmaradt a 2007. évitől. Térségi szinten nem rendelkezünk összehasonlító áron számított adatokkal, ezért a megyei jellemzőket folyó áron számított adatok alapján vázoljuk fel. A Baranyi megyei székhelyű szervezetek a megfigyelt körben – amely a legalább 5 fős vállalkozásokat, létszám-kategóriától függetlenül a költségvetési szervezeteket és a kijelölt nonprofit szervezeteket foglalja magában – előzetes adatok alapján 84,1 milliárd forint **beruházást** hajtottak végre, folyó áron számítva lényegesen többet, mint 2007-ben. Ez a hasonló gazdálkodói körben megvalósult országos beruházásértéknek a 2,5%-át tette ki. (Országosan e szervezeti körben is csökkenést regisztráltak.) Az investíciók megyei növekedése is meglehetősen alacsony bázishoz képest következett be, 2007-ben ugyanis jelentősen visszaesett a beruházások értéke az azt megelőző évihez képest. **A beruházási teljesítmények egy lakosra jutó értéke** 212,4 ezer forintot tett ki, az országos átlag (335,7 ezer forint) 63%-át, de mintegy 6%-kal elmaradt a főváros nélküli számított országos átlagtól (227 ezer forint) is. Az ország megyéinek mutatóérték szerinti csökkenő rangsorában Baranya – Budapestet nem számítva – a 8. helyen állt, a régió megyéi közül Somogy jobb, Tolna rosszabb pozícióba került. A régióra jellemző 248,1 ezer forintnyi fajlagos beruházásérték az ország hét régiója között a középső 4. helyet biztosította.

A **nemzetgazdasági ágak** közül a beruházások legnagyobb hányadát, csaknem a felét az ipar valósította meg háromtizedes feldolgozóipari és 19%-os energiaipari részesedéssel, ahol az előbbi iparág jelentősen növelte, az utóbbi pedig megtartotta egy évvel korábbi súlyarányát, miközben a folyó áron számított összeg mindkét területen nőtt. (Meg kell azonban jegyezni, hogy mivel az adatok székhely szerinti, nem törvényszerű hogy a beruházás ténylegesen a megye területén valósult meg.) A feldolgozóipar ágazatcsoportjai közül a gépipar, a fa-, papírtermék gyártása, nyomdai tevékenység, illetve az élelmiszer, ital, dohány gyártása területén valósítottak meg nagyobb fejlesztéseket. Mind összességét, mind részesedését tekintve bővültek továbbá az egy év előttihez képest a mezőgazdaság, vad-, erdő-, halgazdálkodás, az építőipar, és az alacsony részarányú szálláshely-szolgáltatás, vendéglátás forrásai.

A 2008. évi beruházások **anyagi-műszaki összetétele** nem tért el lényegesen az egy évvel korábbtól. A teljesítményérték bő fele épületek és egyéb építmények építését, felújítását szolgálta, 27% hasznosult belföldi, mintegy 19% import gép, berendezés, jármű beszerzése által és 2,5%-ot tett ki az egyéb beruházások aránya.

5. ábra
A beruházási teljesítményérték nemzetgazdasági ág szerinti (folyó áron)

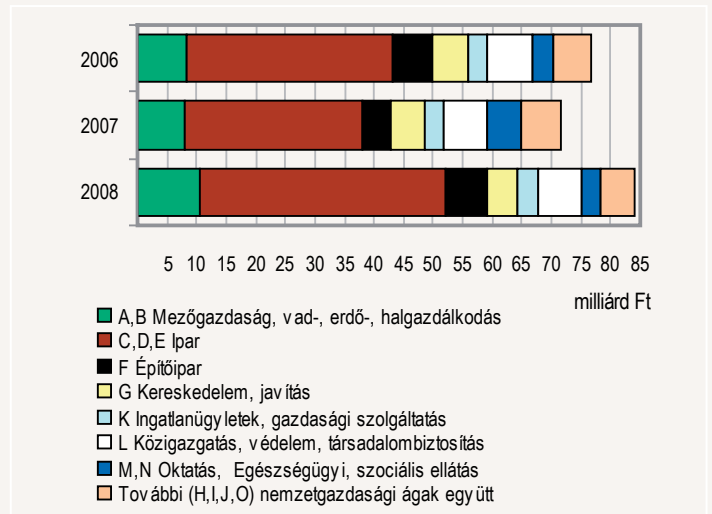

Mezőgazdaság

Az előző évi enyhe tél és a viszonylag kedvező tavaszi időjárás következtében – a cukorrépa kivételével – a legtöbb őszi betakarítású növényből általában a **Dél-Dunántúlon** is jóval több termelt, mint egy évvel korábban, miközben az elmúlt évi terméseredmények általában a korábbi évekhez képest is magasnak voltak mondhatók. Előzetes adataink szerint 2008-ban a Dél-Dunántúlon termesztett fontosabb növények terméseredményei a következőképpen alakultak.

– Kukoricából 2 304,2 ezer tonnát takarítottak be, több mint kétszer annyit, mint egy évvel korábban. (Országosan még ennél is jobban nőtt a termésmennyiség.)

– Napraforgóból 181,6 ezer tonna, 57,3%-kal több termelt, mint egy évvel korábban. (Az ország egészében a termésmennyiség 40,7%-kal nőtt.)

– Cukorrépából a múlt évben betakarított 95,0 ezer tonna tavalyhoz képest 58%-kal kisebb termést jelent, miközben országosan bő kétharmadával csökkent a termésmennyiség.

– Repcéből 97,9 ezer tonnát tett ki a termés, ami az előző évit 17%-kal haladta meg. (A hazai termelők a tavalyinál mintegy harmadával nagyobb termést takarítottak be.)

– Lucernaszénából 56,0 ezer tonnát – az előző évinél valamivel kevesebbet – kaszáltak le, szemben az országosan regisztrált közel egyharmados növekedéssel.

– Burgonyából 30,1 ezer tonna került a raktárakba, 41,5%-kal több mint 2007-ben.

A fenti terméseredményeknél figyelembe kell venni, hogy a régióban – nagyjából az országos folyamatokhoz hasonlóan – hosszabb távra visszatekintve, tendenciájában nőtt a kukorica, a napraforgó és a repce területe, míg a cukorrépánál, a lucernánál és a burgonyánál mérséklődés volt tapasztalható. (Az előbbi növényeknél a területi növekedés elsősorban a bioetanol-, biodízel-szektor felfutásával függ össze. Az utóbbi kultúráknál pedig a betakarított terület csökkenését az állatállomány fogyása, illetve a feldolgozóipari termelés zsugorodása generálja.)

A termésátlagok hosszú távú alakulását tekintve a régióban – erős ingadozások mellett – valamennyi növény terméseredménye nőtt, különösen 2007-ről 2008-ra volt igen erőteljes ez az emelkedés. Országosan hasonló volt a helyzet, és itt az elmúlt évben – a kukoricát és burgonyát leszámítva – még a dél-dunántúlinál is nagyobb mértékű termésátlag-növekedéssel kellett számolni. A fontosabb növények dél-dunántúli termésátlagai egyébként az elmúlt években szinte mindig meghaladták az országos értékeket.

A fontosabb növények vetésterülete

2. tábla

(hektár)

Megnevezés	2002	2003	2004	2005	2006	2007	2008 ^{a)}
Baranya							
Kukorica	93 704	85 592	89 304	89 547	90 491	83 768	84 692
Cukorrépa	1 766	1 557	2 110	2 922	1 834	1 698	430
Napraforgó	10 230	11 401	11 291	13 331	13 391	13 250	18 089
Burgonya	911	801	751	649	532	239	213
Dél-Dunántúl							
Kukorica	307 732	282 644	297 185	302 402	310 089	296 820	293 322
Cukorrépa	4 640	3 934	5 199	5 783	4 315	4 463	1 696
Napraforgó	36 410	45 198	45 458	55 495	55 305	49 707	60 180
Burgonya	3 345	2 383	1 964	1 710	1 498	1 136	1 294
Ország ^{b)}							
Kukorica	1 206	1 145	1 190	1 198	1 215	1 079	1 200
Cukorrépa	55	52	62	62	47	41	9
Napraforgó	418	511	480	511	534	513	549
Burgonya	34	31	31	25	23	25	25

a) Előzetes adatok. b) Ezer hektár.

A fontosabb növények termésátlagai

3. tábla

(kg/ha)

Megnevezés	2002	2003	2004	2005	2006	2007	2008 ^{a)}
Baranya							
Kukorica	7 200	4 500	7 690	8 240	7 730	4 240	8 000
Cukorrépa	58 840	36 060	70 190	66 850	67 350	45 960	54 930
Napraforgó	2 490	2 220	2 690	2 220	2 550	2 490	2 980
Burgonya	21 680	17 880	25 600	22 890	25 550	14 270	27 800
Dél-Dunántúl							
Kukorica	6 800	4 580	7 640	8 500	7 660	3 540	7 860
Cukorrépa	57 640	38 560	64 160	67 650	63 220	50 590	56 020
Napraforgó	2 450	2 230	2 790	2 330	2 600	2 320	3 020
Burgonya	20 100	16 330	23 640	22 770	25 490	14 850	23 270
Ország							
Kukorica	5 050	3 950	7 000	7 560	6 820	3 730	7 470
Cukorrépa	41 040	35 120	56 720	57 040	52 410	41 040	59 230
Napraforgó	1 860	1 900	2 470	2 170	2 210	2 070	2 720
Burgonya	18 280	15 660	22 760	23 020	23 450	18 970	25 690

a) Előzetes adatok.

A **baranyai terméseredményeket** tekintve az elmúlt években a legtöbb őszi betakarítású növény területét – a napraforgó és repce kivételével – ingadozások mellett, csökkenő trend jellemezte. A termésátlagok ugyanakkor hosszú távon minden növényenél nőttek, és itt ki kell emelni a tavaly – valamennyi növény vonatkozásában tapasztalt – rendkívül nagy-

mértékű növekedést, ami leginkább a kukoricát és a burgonyát érintette. A megyei termésátlagok az elmúlt években többnyire meghaladták a régiós értékeket, és talán csak a napraforgót lehet olyan növényként megemlíteni, mint amelynek terméseredménye többször is alatta maradt a dél-dunántúli szintnek.

Az elmúlt egy évben mind országosan, mind a **Dél-Dunántúlon** tovább csökkentek az állatállományok, a 2008. december 1-jén a régióban regisztrált 78 ezer szarvasmarha és 588 ezer sertés mintegy 5%-kal, illetve közel ötödével maradt el az egy évvel korábbi állapottól. Mindez együtt járt az anyaállatok csökkenésével: a dél-dunántúli tehénszám 2007. decemberéhez képest kismértékben apadt, míg az anyakoca-állomány több mint egytizedével mérséklődött. (Országosan a szarvasmarháknak, sertéseknek, ennél kisebb mértékű fogyása volt tapasztalható, illetve az anyaállományok is kedvezőbben alakultak, mint régióinkban.)

Az állat-létszámok fogyásával csökkent az állatsűrűség is. Míg 2007 decemberében a Dél-Dunántúlon még 100 hektár mezőgazdasági területre átlagosan 10 szarvasmarha és 86 sertés jutott, addig ez tavalyra 9 szarvasmarhára és 71 sertésre mérséklődött. Régióink szarvasmarha-sűrűsége egyébként az utóbbi években általában alatta maradt az országos szintnek, miközben a sertések mutatója meghaladta azt.

Baranyában a főbb állományok nagysága a múlt év decemberére 26 ezer szarvasmarhára és 246 ezer sertésre csökkent. Az előbbieket száma tavalyhoz képest kisebb mértékben fogyott, míg a sertéseké több mint egyharmadával visszaesett. Az anyaállatoknál a tehén-létszám az egy évvel korábbi állapothoz képest számottevően mérséklődött, míg az anyakocák száma több mint egynegyedével mérséklődött.

Az állatállomány december elsején

4. tábla

(ezer db)

Megnevezés	2002	2003	2004	2005	2006	2007	2008
Baranya							
Szarvasmarha	32	33	30	29	28	27	26
Ebből: tehén	15	15	14	14	13	13	12
Sertés	324	359	342	354	332	378	246
Ebből: anyakoca	25	27	29	24	25	25	18
Dél-Dunántúl							
Szarvasmarha	99	96	89	87	82	82	78
Ebből: tehén	46	44	42	41	39	38	37
Sertés	825	831	728	718	710	718	588
Ebből: anyakoca	63	59	54	48	49	45	40
Ország							
Szarvasmarha	770	739	723	708	702	705	701
Ebből: tehén	362	350	335	334	322	322	324
Sertés	5 082	4 913	4 059	3 853	3 987	3 871	3 383
Ebből: anyakoca	381	327	296	277	290	259	230

Kereskedelmi szálláshelyek

A hazai kereskedelmi szálláshelyek 2008-ban 7,6 millió vendéget fogadtak és 19,8 millió vendégéjszakát értékesítettek. A vendégek száma 1,5%-kal nőtt, a vendégéjszakáké 1,5%-kal maradt el a megelőző év adataitól. A belföldi vendégek száma 2%-kal, a külföldieké 1,1%-kal emelkedett, de mindkét vendégkör által eltöltött vendégéjszakák száma mérséklődött.

A dél-dunántúli régió kereskedelmi szálláshelyein 2008. január–december közötti időszakban 795 ezer vendéget és 2,25 millió vendégéjszakát

regisztráltunk. Mindkét mutató 1,5%-kal volt alacsonyabb az egy évvel korábbinál. A régió egészét tekintve a külföldi vendégek és vendégéjszakák száma csökkent, és bár a hazaiaké nőtt, de nem olyan mértékben, hogy ellensúlyozni tudta volna a külföldiekénél tapasztalt csökkenést.

Az elmúlt év során Baranya megye kereskedelmi szálláshelyei közel 250 ezer vendéget fogadtak. A vendégéjszakák száma 606 ezer volt. A megelőző évhez képest a vendégek száma 2,4%-kal, 255 ezerről 250 ezerre csökkent, míg a vendégéjszakáké mérsékelt módon, 0,5%-kal nőtt (603 ezerről 606 ezerre). A vendégéjszakák csekély növekedése a belföldiek csökkenése (452 ezerről 432 ezerre) és a külföldiek növekedése (151 ezerről 175 ezerre) mellett ment végbe. A vendégek számának csökkenése ugyanakkor egyaránt jellemezte a hazai és a külföldi vendégek körét. A külföldi vendégek száma 2007-ben még meghaladta a 45 ezret, ezzel szemben a tavalyi évben már csak 42 ezer vendég regisztrálására került sor. A külföldi vendégek folyamatos fogyatkozása Baranya megyében az ezredforduló óta jól nyomon követhető. Érdekes rámutatni, hogy 2000-ben még 73 ezer külföldi vendég érkezett a megye kereskedelmi szálláshelyeire. A vendégek többségét kitevő, a megye turisztikai keresletét egyre nyomatékosabban meghatározó hazai vendégek kör is mérséklődött az elmúlt egy évben. Az idősor adatokból világosan kitűnik, hogy 2005 óta stagnál a belföldi vendégek száma, ezzel együtt az elmúlt év a 2001–2008 közötti időszak legalacsonyabb vendégszámát produkálta.

5. tábla

A vendégek és a vendégéjszakák alakulása Baranya megye kereskedelmi szálláshelyein, 2008

Megnevezés	Külföldi	Belföldi	Külföldi	Belföldi
	vendég		vendégéjszaka	
Szálloda	30 420	107 612	123 924	221 692
Panzió	6 920	49 030	29 257	107 640
Turistaszálló	1 151	22 808	2 815	38 652
Ifjúsági szálló	344	15 844	2 654	34 598
Üdülőház	882	9 412	3 182	23 119
Kemping	2 668	2 572	12 774	6 140
Összesen	42 385	207 278	174 606	431 841
	Előző év = 100,0%			
Szálloda	104,2	109,2	128,0	104,6
Panzió	68,9	87,6	90,5	90,4
Turistaszálló	67,8	97,1	72,9	90,5
Ifjúsági szálló	54,3	78,2	96,4	75,8
Üdülőház	100,5	99,1	123,1	93,2
Kemping	97,6	87,3	105,5	68,0
Összesen	93,8	98,4	115,9	95,3

Az egyes szállástípusok közül a szállodák összes vendégeinek száma 8%-kal növekedett (128 ezerről 138 ezerre). Mind a külföldi, mind a belföldi vendégek száma emelkedett. Különösen a belföldi szállodai vendégek számának 9 százalékot meghaladó (99 ezerről 108 ezerre) növekedése érdemel figyelmet. A szállodákban eltöltött vendégéjszakák száma 2008-ban 346 ezer volt, vagyis a megye kereskedelmi szállásain regisztrált vendégéjszakák 57%-a realizálódott szállodákban. A megelőző évhez képest a vendégéjszakák száma 12%-kal volt magasabb. A növekedés abszolút mértékben is jelentősebb volt a külföldi vendégeknél. A szállodai vendégforgalmi adatokhoz képest az alacsonyabb színvonalú szolgáltatást nyújtó szálláshelyeknél – az üdülőházak kivételével – visszaesés következett be. A panziók vendégéjszaka száma 15%-kal (66 ezerről 56 ezerre), a

turistaszállásoké 5%-kal, az ifjúsági szállóké 22%-kal esett vissza. A vendégforgalmi adatok alapján összességében a tavalyi év szállástípusonként felemásan alakult. A magasabb árkategóriájú szállodákban sikerült növelni mind a vendégek, mind a vendégéjszakák számát, míg a fennmaradó szállástípusoknál eltérő mértékű csökkenés következett be.

A megye idegenforgalmát meghatározó települések közül Pécs visszaesése érdemel nagyobb figyelmet, döntően a megyeszékhely valamint Orfű romló adatai magyarázzák a megyei adatok kedvezőtlen alakulását. A baranyai megyeszékhelyen mind a vendégek, mind a vendégéjszakák száma 5,6%-kal esett vissza. Pécs vonzereje mind a külföldi, mind pedig a belföldi vendégek esetében csökkent. Harkány vendégeinek száma összességében nem változott, a vendégéjszakák száma viszont 7%-kal volt magasabb, mint 2007-ben. Ezen belül a külföldiek által eltöltött vendégéjszakák száma emelkedett számottevő mértékben. Szigetvár számára a tavalyi év idegenforgalmi szempontból jelentős előrelépést hozott, a vendégek száma közel ötven, a vendégéjszakák száma több mint hatvan százalékkal haladta meg az előző év adatait.

6. tábla

A vendégek és vendégéjszakák alakulása Baranya megye kiemelt idegenforgalmi településeiben, 2008

Megnevezés	Vendég		Vendégéjszaka	
	külföldi	belföldi	külföldi	belföldi
Pécs	23 199	99 261	50 079	174 780
Harkány	13 053	35 196	102 128	97 636
Bikal	397	16 657	805	29 956
Orfű	314	11 106	2 302	24 338
Villány	1 006	10 953	1 568	16 541
Szigetvár	1 548	5 933	4 306	12 914
Komló	503	6 156	1 131	15 403
Mohács	922	3 355	1 870	8 597
Baranya megye	42 385	207 278	174 606	431 841
	Előző év = 100,0%			
Pécs	89,0	95,7	94,5	94,3
Harkány	101,5	99,8	128,2	91,8
Bikal	101,0	124,0	120,1	120,8
Orfű	32,7	80,0	44,6	66,3
Villány	113,3	106,7	101,4	110,4
Szigetvár	186,1	138,9	227,0	150,4
Komló	131,3	93,9	138,6	91,9
Mohács	91,6	101,8	63,4	115,8
Baranya megye	93,8	98,4	115,9	95,3

A megyei kereskedelmi szálláshelyek bruttó szállásdíjbevétele 2008-ban 3,1 milliárd forint volt, ami folyó áron 6,0%-kal haladta meg a korábbi év adatait. A szállodák ugyanezen bevételei közel 2,2 milliárdot tettek ki, ami 13,0%-os bevétel-növekedésnek felelt meg. A szálláshely-szolgáltatás 2008. január–decemberre számított árindexe 3,8%-os növekedést jelzett az egy évvel korábbi szinthez képest.

Gazdasági szervezetek

A Baranya megyében 2008. év végén nyilvántartott gazdasági szervezetek száma meghaladta az 58 ezret, amely közel 17%-os növekedést jelent az egy évvel korábbihoz képest. Ezen belül is a 93%-ot kitevő vál-

lalkozások száma (54 113) 18%-kal lett több egy év alatt, a nem egészen 6%-ot képviselő (3230) nonprofit szervezetek száma 2%-kal, a bő egy százalékos részarányú (729) költségvetési szervezetek száma pedig mintegy 6%-kal mérséklődött.

A vállalkozások számának alakulása szempontjából 2008 rendkívüli év volt. Az évtized során ugyanis számuk 2004-ig némileg évről évre gyarapodott, amelyet két mérséklődő év követett, majd 2007-ben szerényebb, 2008-ban pedig élénk növekedés következett. Ennek hátterében elsősorban az áll, hogy az adótörvények kötelezővé tették a gazdasági tevékenységet végző mezőgazdasági őstermelők számára is a regisztrációt, amely különösen a legutóbbi évben – és némileg már 2007-ben is – megnövelte az **egyéni vállalkozások** számát. Elsősorban az adószámmal rendelkező magánszemélyek és az egyéb piaci szereplők köre bővült ezáltal, a vállalkozói igazolvány birtokában tevékenykedők számában folytatódott a 2004-től jellemző csökkenő tendencia. Növekedett valamelyest (4%-kal) a **társas vállalkozások** száma is, amely elsősorban a két legjelentősebb ilyen gazdálkodási formában működők, a korlátolt felelősségű társaságok (kft.) 14%-os növekedéséből és a betéti társaságok (bt.) 5%-os csökkenéséből eredt. A társas vállalkozások, azon belül is a kft.-k számának növekedése az elmúlt néhány évben folyamatos volt, a betéti társaságok körének bővülése viszont az évtized közepe táján megtorpant, az elmúlt két évben pedig már mérséklődés tapasztalható.

6. ábra

A vállalkozások számának alakulása az év végén

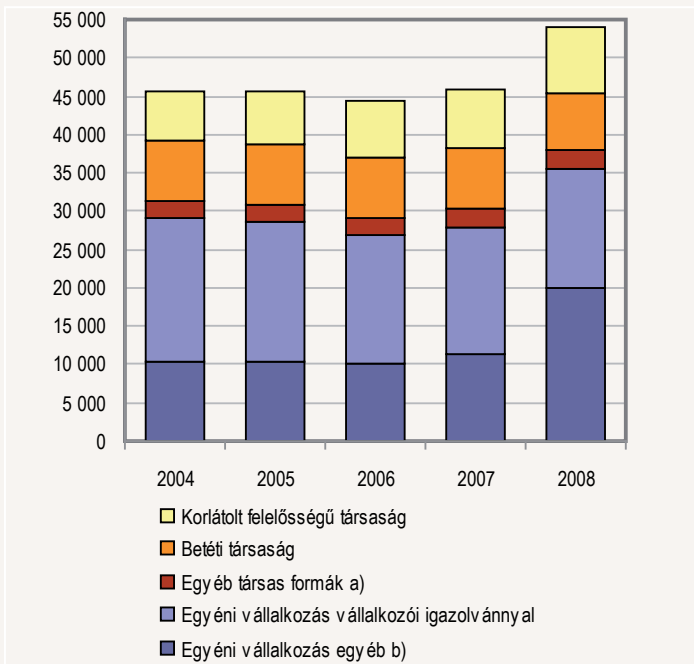

a) A kft.-n és bt.-n kívüli társas formák.
 b) Az egyéb engedély alapján vállalkozó, az adószámmal rendelkező magánszemély és egyéb piaci termelő.

A vállalkozások számának növekedése, azon belül is a mezőgazdasági őstermelők tömeges regisztrációja következtében változott a **gazdasági ág szerinti megoszlás** is. Az ingatlanügyletek, gazdasági szolgáltatás után a mezőgazdaság, vad-, erdő-, halgazdálkodás lett a legszámosabb nemzetgazdasági ág, és csak azután következett a kereskedelem, javítás. (Az előbbi sorrendben 2008-ban 33%, 20,3%, illetve 12,9% volt a részesedés, a 2007. évi 37,1%-kal, 7,3%-kal, illetve 16%-kal szemben.) Ezen belül is a társas vállalkozások esetében az élen ingatlanügyletek, gazdasági szolgáltatás (34,9%), kereskedelem, javítás (21,5%), építőipar (10,5%) sorrend alakult ki a részesedés alapján és a mezőgazdaság

mindössze 4%-ot képviselt. Az egyéni vállalkozásoknak ugyanakkor 32%-a tartozott az ingatlanügyletek, gazdasági szolgáltatás, 28,8%-a a mezőgazdaság, vad-, erdő-, halgazdálkodás és 8,4%-a a kereskedelem, javítás nemzetgazdasági ágakba.

Foglalkoztatottság, keresetek

A KSH munkaerő-felmérése alapján Baranya megyében 2008. végén a 15–74 éves lakosok közül 150,7 ezer fő tartozott a **gazdaságilag aktív népesség** körébe. Számuk az egy évvel korábbihoz képest – szemben az országos 0,5%-os csökkenéssel – 1,4%-kal emelkedett. A megyére számított 49,0%-os aktivitási arány azonban még így is jelentősen elmaradt az országot jellemző 54,7%-os mutatótól. A gazdaságilag aktív népességben belül a **foglalkoztatottak** száma 135,6 ezer, a **munkanélkülieké** 15,1 ezer főt tett ki. A foglalkoztatottak egy százalékkal voltak többen a 2008. esztendő végén a munkaerőpiacon, mint egy évvel korábban, a munkanélküliek tábora ugyanakkor jelentősebben, közel 5%-kal emelkedett. Mindezek következtében a foglalkoztatási arány a vizsgált időszak alatt a megyében 43,5%-ról 44,1%-ra nőtt, a munkanélküliségi ráta pedig az egy évvel korábbi 9,7%-ról 10,0%-ra emelkedett.

7. ábra

A foglalkoztatási ráta változása, %

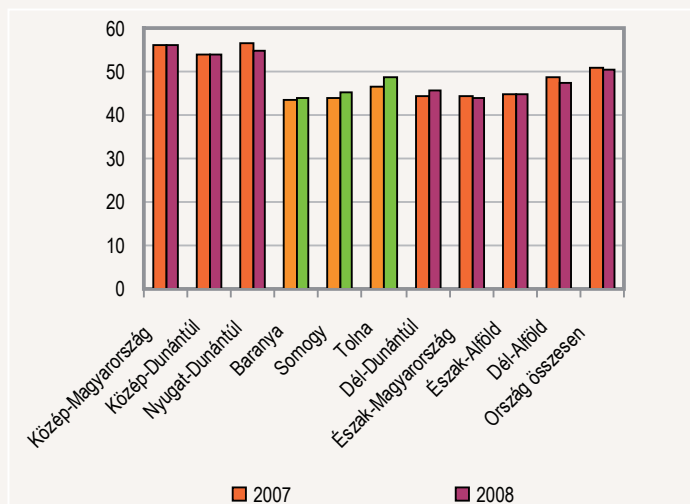

A Baranya megyei székhelyű megfigyelt szervezeteknél 2008-ban átlagosan **83 100 fő állt alkalmazásban**, 4,2%-kal kevesebb mint egy évvel korábban. Az alkalmazásban állók valamivel több mint 60%-át foglalkoztató versenyszférában kevésbé (2,3%-kal) csökkent a létszám az előző évihez képest, a kevesebb mint négytized részt foglalkoztató költségvetési szerveknél jelentősebb (5,6%-os) létszámfogyás mutatkozott. Országosan a legalább 5 fős vállalkozásoknál és a költségvetési intézményeknél alkalmazásban állók száma átlagosan mintegy 2 millió 763 ezer volt, közel ugyanannyi, mint egy évvel korábban. A nemzetgazdaság egészében a versenyszférát egy százalékos létszámnövekedés, a közszférát ugyanakkor 3,6%-os fogyás jellemezte.

A dél-dunántúli régió másik két megyéjét kisebb létszámváltozás jellemezte, mint Baranyát, közülük Somogy megyében 1,9%-os létszámnövekedés mutatkozott, ugyanakkor Tolnában az alkalmazásban állók száma kevéssel (0,6%-kal) elmaradt az egy évvel korábitól. Összességében a régióban foglalkoztatottak száma 199,4 ezer főt tett ki, amely 1,3%-kal kevesebb volt, mint az előző évben.

Baranya megyében a foglalkoztatottak közel kilenctizede teljes munkaidőben dolgozott, létszámuk 3,5%-kal elmaradt az egy évvel korábitól. A részmunkaidőben foglalkoztatottak száma – akik az összes alkalmazott valamivel több mint tizedét tették ki – 9,5%-kal volt kevesebb az előző

évinél. A megyében alkalmazottak közül a fizikai foglalkozásúak a létszám 55%-át, a szellemi dolgozók a 45%-át alkották, előbbiek száma jelentősebben, utóbbiaké kevésbé fogyott. A fizikai létszám 5,3%-kal, a szellemi 2,9%-kal maradt el a 2007. évitől.

A **nemzetgazdasági ágak** közül a legnagyobb foglalkoztatató továbbra is a feldolgozóipar, ahová az alkalmazásban állók közel 23%-a (ugyanakkor az iparban foglalkoztatottak 83%-a) tartozott. A feldolgozóiparon belül 34%-os részarányal a gépipar, 18%-kal az élelmiszer, ital, dohány gyártása, valamint közel egytizednyi részesedéssel a textil, ruházat és bőrtértermék gyártása, a fémalapanyag, fémtermék gyártása illetve a vegyipar voltak létszámát tekintve a legjelentősebb területek.

A megyei foglalkoztatásban az ipar különböző ágaiban összesen foglalkoztatott 28%-os részarányon túl jelentősebb foglalkoztatotti hányad az oktatás (17%), a kereskedelem, javítás (11%), a közigazgatás, védelem, társadalombiztosítás (10%) és az egészségügy, szociális ellátás (9%) területén mutatkozott.

Az egyes gazdasági ágak 2008. évi létszámalkulását növekedés és csökkenés egyaránt jellemezte. A legnagyobb emelkedés (közel 39%-os) a hosszú ideje minimális létszámárányú bányászatban jelentkezett, a legnagyobb arányú fogyás (több mint 13%-os) az egészségügy, szociális ellátás területén mutatkozott. A nagyobb létszámárányú területek közül a feldolgozóiparban illetve az oktatás területén dolgozók létszáma 3%-kal elmaradt az egy évvel korábbitól. A kereskedelem, javítás valamint a közigazgatás területén jelentősebb (8 illetve 7%-os) létszámcsökkenés következett be.

A feldolgozóipar átlag alatti létszámfogyását az egyes ágazatok létszámalkulásának ellentétes irányú mozgása eredményezte. Miközben a fa-, papírtértermék gyártás esetén jelentős, 28%-os, a textil, ruházat, bőrtértermék gyártásban szintén magas, 11%-os létszámcsökkenés jelentkezett, addig a vegyipar 11%-os, a fémalapanyag, fémfeldolgozási termékek gyártását valamint a gépipar 3 illetve 2%-os létszámnövekedés jellemezte.

Baranya megyében 2008-ban a teljes munkaidőben foglalkoztatottak **havi bruttó átlagkeresete** 171 812 Ft volt, 7,0%-kal több mint az előző esztendőben. Ezen belül a versenyszférában átlag feletti (8,9%-os), a költségvetés területén átlag alatti (5,0%-os) mértékben emelkedett a havi bruttó jövedelem. Összességében a megyei keresetek nagyságukat és emelkedésüket tekintve is elmaradtak az országostól. A nemzetgazdaság egészére számított 198 942 forintos bruttó átlagkereset 7,5%-kal haladta meg az előző év azonos időszakit. Ezen belül a versenyszférát 8,4%-os, a költségvetést 6,2%-os növekedés jellemezte.

A bérek növekedése a dél-dunántúli régió másik két megyéje közül Somogyban és Tolnában is valamelyest alacsonyabb volt, mint Baranya megyében, előbbiben 2,1 utóbbiban 0,6 százalékponttal maradt az alatt. A régió egészét 6,0%-os jövedelemnövekedés jellemezte. A bruttó jövedelmek nagysága a Dél-Dunántúl átlagában 165 462 Ft-ot tett ki, Somogyban ennél alacsonyabb (155 308 Ft-os), Tolnában a baranyainál kevesebb, de átlag feletti (170 622 Ft-os) volt.

Baranyában a szellemi foglalkozásúak keresetnövekedése elmaradt a fizikai munkát végzőkétől (2,6 százalékponttal), ezáltal a köztük lévő jövedelmkülönbség valamelyest mérséklődött, bár továbbra is igen jelentősnek mondható. A fizikai dolgozók bruttó átlagkeresete alig több mint fele a szellemi foglalkozásúak átlagos jövedelmének.

Az ágazatonkénti kereseti különbségek – a korábbi időszakokhoz hasonlóan – lényeges eltérést mutattak. A legrosszabbul fizető szálláshely-szolgáltatás, vendéglátás ágazatban illetve a legmagasabb jövedelmet biztosító pénzügyi közvetítés területén dolgozók havi jövedelme közt 152 ezer forintos különbség mutatkozott. A bruttó keresetek valamennyi ágazatban meghaladták az egy évvel korábbit, növekedésük jellemzően 2 és 12% között szóródott. Kivételt ez alól az ingatlanügyletek, gazdasági szolgáltatás ágazat jelentett, ahol a bruttó átlagkereset közel 22%-kal meghaladta az előző év azonos időszakit.

Baranya megyében a teljes munkaidőben foglalkoztatottak **havi nettó**

átlagkeresete 109 168 Ft volt, 6,2%-kal több az egy évvel ezelőttinél. Mivel a fogyasztói árak 2008-ban 6,1%-kal nőttek az egy évvel korábbihoz képest, a megyei átlagjövedelem **reálértéke** lényegében nem változott.

Munkanélküliség

A Dél-dunántúli Regionális Munkaügyi Központ adatai alapján 2008 decemberének végén Baranya megye kirendeltségein **24 274 álláskeresőt** tartottak nyilván, 5,3%-kal többet az egy évvel korábbinál.

A dél-dunántúli régió másik két megyéje közül Somogyban 1,7%-kal, Tolnában pedig 6,6%-kal nőtt az álláskeresők száma. Összességében a régióban 4,1%-kal több munkanélkülit regisztráltak, mint egy évvel korábban.

Baranya megye kirendeltségei közül kettőben csökkent, egyben lényegében nem változott az álláskeresők száma, a többiben meghaladta az egy évvel korábbit. A komlói valamint a siklósi kirendeltségen kisebb (5% körüli) növekedés mutatkozott, jelentősebben Pécs és Szigetvár körzetében emelkedett a regisztráltak száma, sorrendben 15 és 13%-kal. A legnagyobb arányú csökkenés Mohács környékét jellemezte, az álláskeresők száma közel 8%-kal maradt el a 2007 decemberében számítottól. A selyei kirendeltségen mintegy 3%-os csökkenést regisztráltak, Szentlőrinc körzetében pedig lényegében nem változott az álláskeresők száma.

Az álláskeresők számának emelkedése a férfiaknál 4,7, a nőknél 5,9%-ot tett ki, 2008 végén a férfiak és nők aránya 53-47%-os volt. A korábbi időszakokhoz hasonlóan a munkát keresők többsége (85%-uk) a fizikai foglalkozásúak közül került ki, amelyen belül a szakmunkások aránya 42%-os, a betanított és segédmunkásoké 26, illetve 32%-os volt. Az elmúlt egy évben a szellemi munkakörből kikerültek száma 10, a fizikai állományúaké 6,5%-kal emelkedett, ezen belül is a betanított munkások közül kikerült munkanélküliek száma nőtt a legerőteljesebben, mintegy 20%-kal voltak többen, mint 2007 végén.

A korösszetételt illetően valamennyi korcsoportban emelkedett az álláskeresők száma. A 25 év alatti korcsoportban 7,0%-os, a 26–45 év közöttiben 3,4%-os, a 46 év felettiéknél pedig 7,6%-os növekedés mutatkozott. A munkanélküliek döntő hányadát továbbra is a 26–45 év közöttiek alkották (53%), a náluk fiatalabbak az álláskeresők 18%-át, míg az idősebbek a 29%-át tették ki.

8. ábra

Az álláskeresők száma korcsoportok szerint, fő

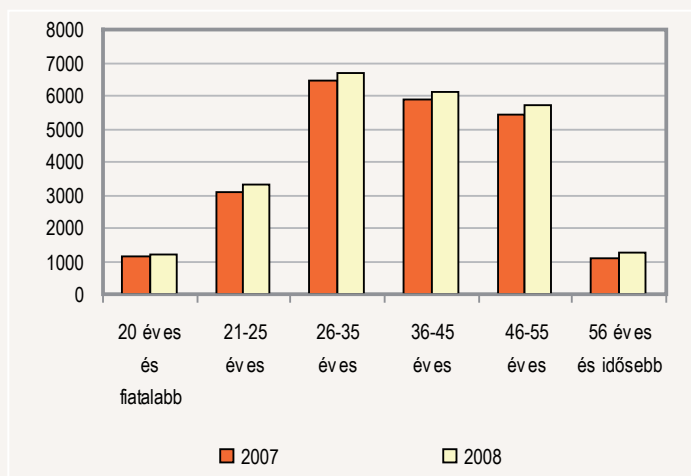

A regisztráltak 46%-a 8 általánost vagy annál kevesebbet végzett, 50%-uk középfokú végzettséggel rendelkezett, a diplomások aránya 4%-os volt.

A nyilvántartott állásukeresők gazdaságilag aktív népességhez viszonyított aránya a megyében 13,4%-ról 14,5%-ra emelkedett egy év alatt. Baranya kirendeltségei közül Mohács körzetének kivételével, ahol egy százalékpontos ráta csökkenés következett be, mindenütt romlott a foglalkoztatási helyzet. A legkedvezőtlenebb változás a szigetvári kirendeltséget jellemezte, a ráta értéke 4,0 százalékponttal magasabb volt, mint egy évvel korábban. A többi körzet közül Sellye és Szentlőrinc esetén az emelkedés mértéke egy százalékpont alatt maradt, Pécs, Komló és Siklós kirendeltségein egy és két százalékpont közötti növekedést mértek. A megye területei közül továbbra is Sellye környéke bizonyult a leghátrányosabb térségnek, az itt élők több mint egyharmada nem tudott elhelyezkedni. Hasonlóan kedvezőtlen Szigetvár környékén is a munkanélküliség helyzete, az itt lakók több mint egynegyede nem talált munkát az esztendő végén. A munkanélküliek aránya továbbra is a pécsi kirendeltségen volt a legalacsonyabb, ahol minden 100 aktív lakosból 8 nem talált munkahelyet 2008 végén.

Baranya megyében a regisztrált munkanélküliek 9%-a **pályakezdő** volt, zárónapi létszámuk 2168 főt tett ki, amely közel 12%-kal magasabb az egy évvel korábrinál. Végzettség szerinti összetételük némiképp eltér az összes állástalanétól. A középfokú végzettségűek a pályakezdők esetén is azok felét teszik ki, ugyanakkor a legfeljebb 8 általánost végzettek hányada valamivel kevesebb (44%) mint az összes munkanélküli tekintetében, a diplomások aránya pedig valamivel magasabb (6%) annál.

A megyében nyilvántartott állásukeresők több mint háromtizedét a **tartós munkanélküliek** teszik ki, számuk az év végén 7741 fő volt, közel 4%-kal több mint egy évvel korábban.

A regisztráltak közel kétharmada volt jogosult valamilyen **ellátási formára** 2008 végén, 28%-uk munkanélküli-, valamint állásukeresési járadékot kapott, 71%-uk állásukeresési illetve rendszeres szociális segélyre volt jogosult, míg a fennmaradó egy százalék egyéb ellátásban (állásukeresést ösztönző juttatás, nyugdíj előtti segély, vállalkozói járadék) részesült.

Lakásépítés

Baranyában az elmúlt esztendőben 935 **lakás** épült fel, 24%-kal kevesebb, mint egy évvel korábban. A megye helyzete az ország egészén belül meglehetősen kedvezőtlen, országosan ugyanis – velünk ellentétben – stagnáló építési kedv mutatkozott. A 19 megye közül 9-ben kisebb-nagyobb élénkülés volt tapasztalható, 10-ben pedig kevesebb lakást adtak át tavaly, mint 2007-ben. Ez utóbbi csoportban csupán Veszprém és Győr-Moson-Sopron megyében esett vissza még nálunk is erőteljesebben az épített lakások száma. (Megjegyzendő, hogy a csökkenés nem csak a megyét, hanem az egész Dél-Dunántúlt is erőteljesen érintette, a 19%-os visszaesés 2008-ban a legnagyobb mértékű volt a régiók között.)

Az éven belül a legjelentősebb csökkenésre az I. és II. negyedévben került sor, amikor is 33, illetve 45%-kal kevesebb lakást adtak át, mint az előző esztendő azonos időszakában. A III. negyedévben ezzel szemben – a 2007 július–szeptemberinél – jóval (22%-kal) több új otthont vehettek birtokba tulajdonosaik. Ezt követően a IV. negyedévben megintcsak visszaesés mutatkozott, annak mértéke (31%) azonban elmaradt az első két negyedévitől. Az utóbbi két negyedév építési adataiban tehát még nem tükröződtek a gazdasági válság jelei, jóllehet azok épp ekkortájt váltak egyre inkább tapinthatóvá. Ugyanígy nem tükröződik mindez a kiadott építési engedélyeket illetően sem. Ez esetben is pont a III., illetve IV. negyedév emelkedett ki, előbbi azért, mert 2008 egészén belül ez a három hónap volt az, amikor a legkisebb (26%-os) visszaesés mutatkozott az egy évvel korábbihoz képest, utóbbi pedig amiatt, mert ez volt az egyetlen negyedév, amelynek során (34%-kal) több engedély került kiadásra, mint az előző esztendő azonos időszakában.

Az új lakások többsége – az egy évvel ezelőttihez hasonlóan mintegy háromnegyede – a városokban, ezen belül közel fele a megyeszékhelyen létesült. Számuk a városokban – miként a megye egészében is – 24%-

kal fogyott, Pécssett ennél jelentősebb, kb. 30%-os volt a visszaesés. A falvakban szintén az átlagossal megegyező mértékben csökkent a használatba vett lakások állománya. A településtípusok szerinti vizsgálat kapcsán említést érdemel, hogy Baranya 13 városa közül Sellyén tavaly egyetlen új otthon sem létesült (sőt már 2007-ben sem épült egy sem). Lanyha építési kedv jellemezte a községeket is, közülük mindössze 75-ben építettek a tavalyi év során új lakást, 74%-ukban azonban ilyen jellegű gyarapodásra nem került sor.

Némileg átrendeződött az elmúlt esztendőben az építetők kör, nőtt a magáné, egyidejűleg csökkent a vállalkozások, s teljesen megszűnt a helyi önkormányzatok szerepe. 2008-ban az átadott lakások 56%-át termézetes személyek, 44%-át pedig vállalkozások finanszírozták. Ennek megfelelően változott az építések célja is. Saját használatra 2007-ben a lakások 47%-át szánták, 2008-ban már 52%-ukat, ugyanakkor értékesítés céljából – az egy évvel korábbi 53% helyett – ezúttal 47%-uk létesült.

A szobaszám szerinti struktúrában is nyomon követhető valamelyes átalakulás, amit a 2 szobás lakások arányának visszaesése (27-ről 21%-ra), valamint a 4, illetve több szobával létesítettek emelkedése (37-ről 44%-ra) jellemez. Az egy, továbbá a 3 szobás otthonok hányada lényegében nem változott, sorrendben 6, illetve 29%-ot tett ki.

Bűnözés

Az ismertté vált bűncselekmények száma 2008-ban az ország 19 megyéje közül 17-ben mérséklődött, csupán két megyében (Hajdú-Biharban és Tolnában) valamint a fővárosban regisztráltak növekedést. Ebből adódóan az ország egészét is csökkenés jellemezte, az ismertté vált 408 407 eset 4,3%-kal volt kevesebb a 2007. évinél. Baranya a legnagyobb visszaesést produkáló megyék közé tartozott, a 2008 folyamán regisztrált 13 834 bűneset mindössze négyötöde volt az egy évvel korábrinak (ennél nagyobb mértékű visszaesés csak két megyében, Békésben és Nógrádban következett be). Miközben az esetszám összességében jelentősen megcsappant, az erőszakos és garázda jellegű bűncselekmények száma kismértékben még nőtt is (ez az ország legtöbb megyéjéről elmondható).

9. ábra
A bűncselekmények százezer lakosra jutó száma Magyarország megyéiben

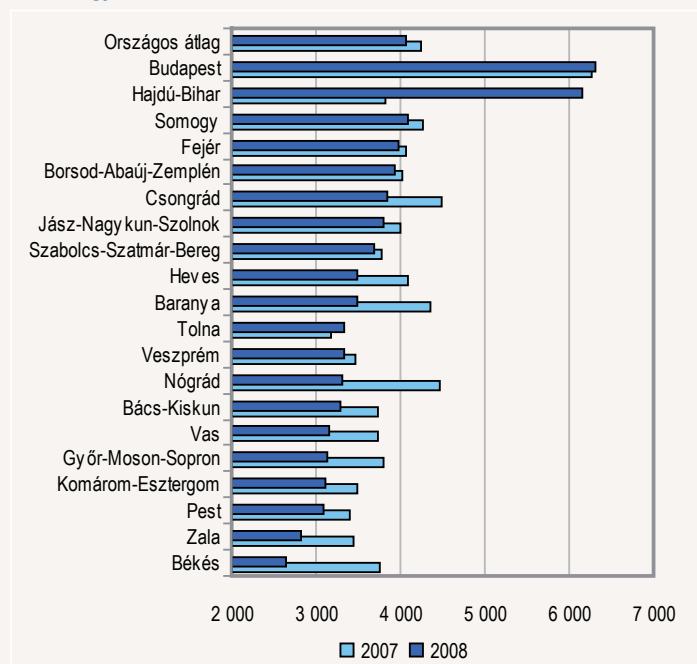

A bűncselekmények népességre vetített száma alapján felállított rangsorban Baranya a 2007. évi 3. helyről tavaly a megyék középmezőnyébe, a 9. helyre került.

A bűncselekmények döntő hányadát (63%-át) 2008-ban is a vagyon elleniek tették ki Baranya megyében. A 8704 ismertté vált eset alig több mint négyötöde volt az egy évvel korábbinak, döntően ebből származott az össz-bűncselekmény-szám csökkenése (országosan nem egészen 4%-os csökkenés következett be). Mérséklődött a lopások, sikkasztások, csalások, rablások száma, ugyanakkor megszorodtak a betöréses lopások, ezen belül is jelentősen megugrott a lakásbetörések száma.

A bűncselekmények második legnagyobb hányada, mintegy 18%-a 2008-ban is a közrend ellen irányult. Számuk a vagyon elleniekhez hasonlóan csaknem ötödével lett kevesebb, az esztendő során összesen 2434 eset vált ismertté (országosan mindössze 5%-os csökkenés történt). A közrend elleni bűncselekmények jelentős részét kitevő közbizalom elleniek száma csaknem harmadával visszaesett, miközben a garázdaságoké 15, a kábítószerrel történő visszaéléseké 16%-kal gyarapodott. Baranya megyében az országos tendenciához (mintegy 15%-os csökkenés) hasonlóan számottevő mértékben visszaesett a **közlekedési** bűncselekmények száma, a vizsgált időszakban 829 vált ismertté, 23%-kal kevesebb, mint egy évvel korábban.

A megyében 2008-ban mindössze 268 bűncselekmény irányult a **házasság, család, ifjúság és nemi erkölcs** ellen, amely alig egynegyede a 2007. évinek (országos átlagban is felére csökkent a számuk).

Az **államigazgatás, igazságszolgáltatás és a közelet tisztasága** ellen tavaly összesen 169 bűncselekményt követtek el a megyében, 13%-kal kevesebbet, mint egy évvel korábban (országosan 30%-kal növekedett a számuk). Jelentősen (17%-kal) visszaesett az igazságszolgáltatás elleni esetek száma, miközben a hivatalos, valamint közfeladatot ellátó és támogató személyek elleni erőszakos cselekmények száma 16%-kal gyarapodott, ezen belül a rendőr elleni erőszakos esetek száma több mint duplájára nőtt.

Baranya megyében két bűncselekmény-fajta számában történt emelkedés 2008-ban, az egyik a **személy** elleni bűncselekmények csoportja. Az előző évihez viszonyítva 32%-kal több, összesen 800 személy elleni bűncselekményt regisztráltak a vizsgált időszakban (országosan is 22%-kal többet). A másik a **gazdasági** bűncselekmények köre, a megyében 2008-ban az egy évvel korábbinál 18%-kal többet, összesen 630-at követtek el (országosan 13%-kal emelkedett a számuk). A bűncselekmények elkövetési értéke Baranyában megduplázódott, míg országos átlagban 15%-kal csökkent.

A megyében 2008-ban 4492 **bűnelkövető** vált ismertté, mintegy 10%-kal kevesebb, mint egy évvel korábban (országosan lényegében nem változott a számuk). Ennél is nagyobb mértékben, 16,5%-kal csökkent a bűncselekmények által **sértett** természetes személyek száma. Figyelemre méltó, hogy miközben a sértettek összlétszáma csökkent, ezen belül a gyermek- valamint az időskorú (60 év vagy afeletti) sértettek száma és aránya egyaránt növekedett.

További információk, adatok (linkek)

[Részletes megyei adatok](#)

[stAdat-táblák](#)

[Módszertan](#)

Elérhetőségek:

zsolt.nemeth@ksh.hu

Telefon: (06-72)-533-395

[Információs szolgálat](#)

www.ksh.hu

TÁBLÁZATOK

**Összehasonlító adatok
(megye – régió – ország)**

2008

Megnevezés	Baranya	Somogy	Tolna	Dél-Dunántúl	Ország
	megye				
Lakónépesség					
Népesség száma, ezer fő ^{a)}	395	322	236	953	10 031
Népesség indexe	99,6	99,1	99,0	99,3	99,9
Ipar					
Termelés volumenindexe ^{b)}	102,1	102,5	97,1	100,8	98,7
Egy lakosra jutó termelési érték ^{b)} , ezer Ft	906,4	1 139,0	1 151,0	1 045,7	2 114,6
Termelés volumenindexe ^{c)}	94,2	116,8	97,0	103,6	98,6
Értékesítés volumenindexe ^{c)}	77,7	118,9	96,7	96,8	98,0
Ezen belül: belföldi	63,1	93,9	95,6	79,1	96,5
export	112,0	126,6	101,7	120,0	99,1
Értékesítésből az export aránya, %	43,1	81,3	18,9	53,7	58,5
Építőipar					
Építőipari termelés volumenindexe ^{d)}	107,7	158,7	102,9	121,5	97,1
Egy lakosra jutó termelési érték, ^{d)} ezer Ft	76,4	100,6	88,3	87,5	134,5
Idegenforgalom					
Vendégek száma, ezer	249,7	481,4	63,7	794,7	7 589,9
Vendégek számának indexe	97,6	99,3	96,3	98,5	101,5
Vendégéjszakák száma, ezer	606,4	1 487,8	152,5	2 246,8	19 822,2
Vendégéjszakák számának indexe	100,5	97,6	100,1	98,5	98,5
Regisztrált vállalkozások^{e)}					
Regisztrált vállalkozások száma	54 113	51 607	33 000	138 720	1 561 446
Regisztrált vállalkozások számának indexe	118,0	134,0	135,3	127,5	126,6
1000 lakosra jutó vállalkozás	137	160	140	146	156
Beruházás					
Teljesítményérték, millió Ft	84 097	109 505	43 810	237 412	3 369 879
Egy lakosra jutó teljesítményérték, ezer Ft	212,4	338,0	184,9	248,1	335,7
Gazdasági aktivitás^{f)}					
Aktivitási arány, %	49,0	50,8	53,3	50,6	54,7
Foglalkoztatási arány, %	44,1	45,3	48,6	45,6	50,4
Munkanélküliségi ráta, %	10,0	10,7	8,9	9,9	8,0
Alkalmazásban állók száma és keresete^{g)}					
Alkalmazásban állók, ezer fő	83,1	71,4	44,9	199,4	2 762,6
Alkalmazásban állók számának indexe	95,8	101,9	99,4	98,7	100,1
Alkalmazásban állók havi bruttó átlagkeresete, Ft	171 812	155 308	170 622	165 462	198 942
Alkalmazásban állók havi bruttó átlagkeresetének indexe	107,0	104,9	106,4	106,0	107,5
Alkalmazásban állók havi nettó átlagkeresete, Ft	109 168	101 717	108 782	106 335	122 047
Alkalmazásban állók havi nettó átlagkeresetének indexe	106,2	104,7	105,9	105,5	106,8
Lakásépítés					
Épített lakás	935	710	398	2 043	36 075
Épített lakások indexe	75,6	82,2	96,8	81,4	99,8
Tízezer lakosra jutó épített lakások száma	2,3	2,2	1,7	2,1	35,9

a) 2009. január 1-jén.– b) A 4 főnél többet foglalkoztató szervezetek telephely szerinti adatai.– c) A 49 főnél többet foglalkoztató szervezetek székhely szerinti adatai.– d) A 4 főnél többet foglalkoztató szervezetek székhely szerinti adatai.– e) Az országos adatok a külföldön működőkkel együtt.– f) A KSH munkaerő-felmérése alapján, IV. negyedévi adatok. – g) A 4 főnél többet foglalkoztató vállalkozások, létszámhatártól függetlenül a költségvetési szervek és a kijelölt nonprofit szervezetek székhely szerinti adatai.

Index: előző év azonos időszaka (időpontja) = 100,0.

Gazdasági-társadalmi jelzőszámok I., 2008

Megnevezés	Baranya megyében				Országosan, I–IV. negyedév
	I. n. év	I. félév	I–III. n. év	I–IV. n. év	
Ipari termelés értéke^{a)} , millió Ft	84 977	175 344	266 016	358 946	21 226 036
előző év azonos időszaka = 100,0	103,8	106,7	104,2	102,1	98,7
Ipari termelés értéke^{b)} , millió Ft	69 753	140 473	212 474	287 449	19 275 477
előző év azonos időszaka = 100,0	89,9	94,0	93,8	94,2	98,6
Ipari értékesítés^{b)} , millió Ft	72 030	144 228	213 310	293 605	21 284 642
előző év azonos időszaka = 100,0	65,6	71,7	74,0	77,7	98,0
Ezen belül: belföldi értékesítés , millió Ft	42 847	83 085	121 665	167 059	8 830 128
előző év azonos időszaka = 100,0	51,3	55,7	58,6	63,1	96,5
export , millió Ft	29 183	61 143	91 645	126 546	12 454 514
előző év azonos időszaka = 100,0	111,5	117,8	113,3	112,0	99,1
Építőipari termelés értéke^{c)} , millió Ft	4 907	12 190	20 543	30 243	1 350 557
előző év azonos időszaka = 100,0	95,6	98,6	101,8	107,7	97,1
Épített lakások száma	116	267	547	935	36 075
előző év azonos időszaka = 100,0	67,4	59,9	80,9	75,6	99,8
Megszűnt lakások száma	10	31	55	87	3 745
előző év azonos időszaka = 100,0	200,0	119,2	137,5	167,3	91,0
Kiadott lakásépítési engedélyek száma	193	492	714	1 020	43 862
előző év azonos időszaka = 100,0	84,6	77,6	76,4	87,8	99,1
Élveszületések száma	892	1 735	2 754	3 650	99 200
előző év azonos időszaka = 100,0	95,4	96,1	98,3	98,5	101,6
Halálozások száma	1 336	2 643	3 850	5 100	130 000
előző év azonos időszaka = 100,0	97,2	100,2	96,2	95,7	97,8
Természetes szaporodás, fogyás (–)	-444	-908	-1 096	-1 450	-30 800
előző év azonos időszaka = 100,0	101,1	108,9	91,3	89,3	87,2
A kereskedelmi szálláshelyek vendégéjszakáinak száma	87 524	256 054	472 108	606 447	19 822 153
előző év azonos időszaka = 100,0	101,7	98,0	96,7	100,5	98,5
Ebből: külföldiek	14 555	64 853	139 285	174 606	9 935 154
előző év azonos időszaka = 100,0	91,2	96,3	105,9	115,9	97,7
Beruházások teljesítményértéke , millió Ft	14 151	34 794	54 275	84 097	3 369 879
Alkalmazásban állók száma^{d)}	83 213	84 113	83 681	83 073	2 762 568
előző év azonos időszaka = 100,0	94,0	95,0	95,4	95,8	100,1
Alkalmazásban állók havi bruttó átlagkeresete^{d)} , Ft	171 649	171 592	169 527	171 812	198 942
előző év azonos időszaka = 100,0	103,0	106,1	106,6	107,0	107,5
Alkalmazásban állók havi nettó átlagkeresete^{d)} , Ft	109 043	109 022	108 092	109 168	122 047
előző év azonos időszaka = 100,0	103,3	105,5	106,0	106,2	106,8
Alkalmazásban állók átlagos havi munkajövedelme^{d)} , Ft	179 744	180 544	178 707	181 062	210 736
előző év azonos időszaka = 100,0	103,4	106,3	106,9	107,1	107,9

a) A 4 főnél többet foglalkoztató szervezetek telephely szerinti adatai, az indexek összehasonlító áron.– b) A 49 főnél többet foglalkoztató szervezetek székhely szerinti adatai, az indexek összehasonlító áron.– c) A 4 főnél többet foglalkoztató szervezetek székhely szerinti adatai, az indexek összehasonlító áron.– d) A 4 főnél többet foglalkoztató vállalkozások, létszámhatártól függetlenül a költségvetési szervek és a kijelölt nonprofit szervezetek székhely szerinti adatai.

Gazdasági-társadalmi jelzőszámok II. 2008

Megnevezés	Baranya megyében				Országosan, IV. n. év
	I. n. év	II. n. év	III. n. év	IV. n. év	
Foglalkoztatottak száma^{a)}, ezer fő	130,7	137,4	138,7	135,6	3 880,7
előző év azonos időszaka = 100,0	92,6	96,7	100,9	101,0	99,3
Munkanélküliek száma^{a)}, ezer fő	14,2	16,1	17,5	15,1	337,1
előző év azonos időszaka = 100,0	130,3	176,9	162,0	104,9	102,8
Munkanélküliségi ráta^{a)}, %	9,8	10,5	11,2	10,0	8,0
Nyilvántartott állás keresők száma az időszak végén	23 209	21 003	22 312	24 274	477 351
előző év azonos időpontja = 100,0	99,5	103,4	102,0	105,3	107,3
Állás keresési járadékban részesültek száma az időszak végén	4 314	3 718	4 007	4 331	105 843
előző év azonos időpontja = 100,0	97,6	96,5	104,3	105,6	110,6
Állás keresési segélyben részesültek száma az időszak végén	1 409	1 431	1 561	1 870	48 719
előző év azonos időpontja = 100,0	89,7	106,8	105,8	97,4	107,0
Rendszeres szociális segélyben részesültek száma az időszak végén	9 504	8 753	9 286	9 381	152 058
előző év azonos időpontja = 100,0	113,9	112,0	107,8	103,9	108,5

a) A KSH munkaerő-felmérése alapján.

Statisztikai tájékoztató – Baranya megye, 2009/1

A tartalomból

- 1 Bevezetés
- 1 Népmozgalom
- 1 Ipar
- 2 Építőipar
- 2 Beruházás
- 2 Kereskedelmi szálláshelyek
- 3 Foglalkoztatottság, keresetek
- 5 Táblázatok

Bevezetés

A születések számának csökkenése és a halálozások számának emelkedése miatt 2009 I. negyedévében ismét gyorsult Baranya népességének természetes fogyása. A válság erőteljes nyomokat hagyott a megye gazdaságán. A legalább 5 főt foglalkoztató vállalkozások telephely szerinti adatai alapján drasztikusan visszaesett az ipari termelés, de hasonlóan alakult a legalább 50 főt foglalkoztató vállalkozások teljesítménye és az ipari értékesítésük nettó árbevétele is. Az építőipar termelési értéke is közel ötödével maradt el az egy évvel korábitól és tetemesen visszaesett a beruházások értéke is. A kereskedelmi szálláshelyeken a belföldi vendégforgalom mutatói romlottak, míg a külföldi vendégek száma nem változott, az általuk eltöltött vendégéjszakák száma pedig nőtt. A gazdaság gyenge teljesítményének hatására csökkent az alkalmazásban állók száma és számottevően emelkedett a regisztrált álláskeresők. A korábitól elmaradt a megyében a havi bruttó átlagkereset és visszaesett a jövedelmek reálértéke is.

Népmozgalom

A demográfiai folyamatok többsége 2009 első három hónapjában mind országosan, mind Baranyában kedvezőtlenül alakult. Megyénkben az országosnál is nagyobb mértékben csökkent a születésszám, az első negyedévben regisztrált 849 **élveszületés** 4,8%-kal (43 fővel) elmaradt a tavalyitól, miközben országos átlagban 1,6%-os csökkenés következett be. Megállt a halandóság néhány éve tartó javuló tendenciája és ismét emelkedett a **halálozások** száma, az év első három hónapja során összesen 1410-en haltak meg az egy évvel korábbi 1336-tal szemben, amely 5,5%-os gyarapodást jelent (országosan ennél kisebb, 2,7%-os volt a növekedés

* Az évközi iparstatisztika a bányászat, feldolgozóipar és az energiaipar (B, C, D) nemzetgazdasági ágakat tekintti együttesen iparnak, amelynek a hivatalos megnevezése: Ipar, víz és hulladékgazdálkodás nélkül. A közölt ipari termelési és értékesítési adatok erre a körre vonatkoznak.

mértéke). A születésszám-csökkenéssel párhuzamosan végbement halandóság-romlás következtében számottevő mértékben nőtt a **természetes fogyás**. Ez év január-márciusában 561 fővel fogyatkozott a megye népessége a természetes népmozgalomból adódóan, amely 26,4%-kal haladta meg az előző év hasonló időszakit (országos átlagban 12,5%-kal növekedett a fogyás mértéke).

Az I. negyedév adatai szerint Baranyában megállt a **házasságkötések** számának csökkenése és a tavaly regisztrált történelmi mélypont szintjén stagnált. Az előző év első negyedévében 180, ez év hasonló időszakában kettővel több, összesen 182 pár állt az anyakönyvvezető elé, amely 1,1%-os növekedést jelent. A régió másik két megyéjében csakúgy, mint országosan tovább folytatódott a házassági kedv jelentős visszaesése. Mind országosan, mind Baranyában számottevő mértékben javult a **csecsemőhalandóság**. Míg a tavalyi év első három hónapjában 6, ez év azonos időszakában 4 gyermek hunyt el egyéves életkora betöltése előtt, amelynek következtében az ezer élveszületésre jutó csecsemőhalálozás 6,7-ről 4,7-re csökkent. Az országos mutató ennél szerényebb mértékben, de szintén mérséklődött 6,2-ről 5,0-re.

1. ábra

Az élveszületések és a halálozások számának I. negyedévi alakulása

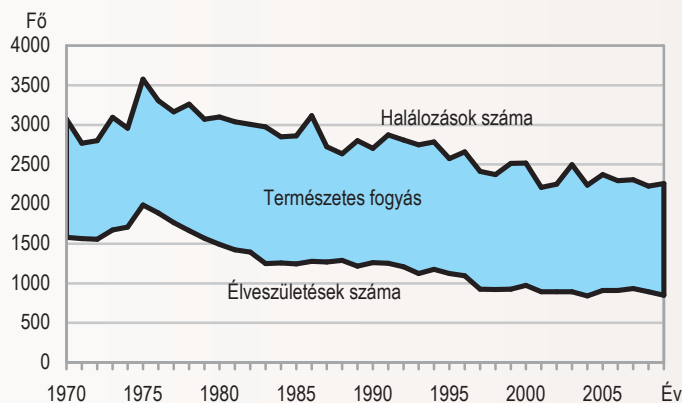

Ipar*

Baranya megye **ipari termelése** 2009 első három hónapjában a **legalább 5 főt foglalkoztató vállalkozások telephely szerinti adatai alapján** 69 milliárd forintot tett ki, az országos teljesítmények másfél százalékát. A termelés összehasonlító áron számított értéke csaknem egynegyedével (23,5%-kal) kevesebb volt, mint az elmúlt év első negyedévében, s a visszaesés hasonló volt az országoshoz (22,5%). Ezen belül a termelés bő nyolctizedét produkáló közép- és nagyméretű (legalább 50 főt foglalkoztató) vállalkozások teljesítménycsökkenése 22%-ot, a szerényebb hányadot adó kisebbek pedig csaknem háromtizedet tett ki. A kedvezőtlen tendencia az ország más megyéiben is jellemző volt ebben az időszakban, a közép- és nyugat-dunántúli megyék többsége, valamint Heves és Nógrád még erő-

teljesebb, 30–37% közötti visszaesést regisztrált. A csökkenés mértéke a Dél-Dunántúlon belül Baranyában volt a legnagyobb, Somogyban és Tolnában nem haladta meg az egytizedet, így a régió egészére számítva bő 13%-os mérséklődés következett be. A **Baranya megye egy lakosára jutó ipari termelés** mintegy 175 ezer forintot tett ki, amely nem érte el az országos átlag négytizedét. Ez a fajlagos összeg a régióon belül a legszerényebbnek, az ország megyéi közül pedig – hasonlóan a tavalyi ilyenkorhoz – a harmadik legalacsonyabbnak bizonyult. A Dél-Dunántúli 232,5 ezer forintot kitevő átlaga viszont a régióátlagok legkisebbike volt.

A termelés és az értékesítés ágazati jellemzői az iparba sorolt legalább 50 főt foglalkoztató vállalkozások székhely szerinti adatai alapján mutathatók be. E gazdálkodói kör ipari termelési értéke az év első három hónapjában 56,8 milliárd forint volt, 21%-kal kevesebb az egy évvel korábinál. Az iparhoz tartozó két meghatározó nemzetgazdasági ág közül a villamosenergia-, gáz-, gőz-, légkondicionálás termelési volumene 8%-kal zsugorodott, a feldolgozóipar visszaesése viszont meghaladta a 26%-ot. A feldolgozóipari ágazatcsoportok közül a gépipar termelésűcsökkenése – a gép, gépi berendezés gyártásának bővülése következtében – egytizeden belül maradt, míg a hosszú ideig másik legnagyobb súlyú feldolgozóipari ág, az élelmiszeripar tovább apadt, termelési értéke összehasonlító áron számítva kevesebb mint fele (45%-a) volt az egy évvel korábinak. Ebben egy ide tartozó gazdálkodó termelési konstrukciójában történő változtatásnak – nevezetesen saját készletre termelés bér munkára való átállításának – is számottevő szerepe volt, ami az ipari tevékenységből származó értékesítési árbevétel összegére erős negatív hatást fejtett ki. Számottevően visszaesett a termelés volumene továbbá a textilipar, a faipar, valamint a gumi-, műanyag- és nemfém ásványi termék gyártása területén is. Elsősorban a legalább 50 főt foglalkoztató vállalkozások körébe tartozó szervezetszám-növekedés következtében javultak a fémalapanyag, fémfeldolgozási termék gyártásának pozíciói. A fenti változások hatásaként egy év alatt az energiaipar ipari termelésen belüli részesedése mintegy 28%-ról egyharmadra, a gépiparé 31%-ról 36%-ra nőtt, miközben az élelmiszeripari részarány kéttizedről 11%-ra zsugorodott. Az **ipari értékesítés nettó árbevétele** e szervezeti körben 61,1 milliárd forint volt, összehasonlító áron számítva 22%-kal kevesebb az elmúlt év hasonló időszakánál. Az értékesítés mindkét irányban jelentősen visszaesett: az 58%-ot képviselő belföldi értékesítési árbevétel bő 22%-kal, a 42%-ot adó export közel 21%-kal csökkent.

Építőipar

Az építőiparba sorolt legalább 5 főt foglalkoztató baranyai székhelyű vállalkozások 2009. január–márciusi közel 4,5 milliárd forint **termelési értéke** az országos termelés 2,1%-át tette ki. Ez az összeg összehasonlítható áron számítva 19%-kal elmaradt az egy évvel korábitól, miközben országosan hasonló gazdálkodói körben nem egészen 6%-os csökkenést regisztráltak. Az építőipari termelés 62%-át adó épületek építése 29%-kal visszaesett, miközben az egyéb építmény építése szerény mértékben, közel 3%-kal bővült.

A **megye egy lakosára jutó építőipari termelés** Baranya megyében 11,4 ezer forint volt, az országos átlag 52%-a, a főváros nélkül számított országos átlag háromnegyede. A dél-dunántúli régióon belül ez volt a legalacsonyabb fajlagos érték, amely a somogyi mutatóértéktől (200 forinttal) épp csak elmaradt, s a Tolna megyei is mindössze egyezer forinttal haladta meg. A régióátlag 11,7 ezer forintot tett ki.

Beruházás

Baranya megye idei első negyedévi beruházási teljesítménye meglehetősen kedvezőtlenül alakult. A három hónap során megvalósult 10,1 milliárd forintnyi **beruházásérték** folyó áron is számottevően elmaradt az egy évvel

korábbi 14,1 milliárd forinttól. A legnagyobb visszaesés a feldolgozóiparban jelentkezett, ahol a három hónap során megvalósított beruházási teljesítményérték folyó áron számítva is mindössze egynegyede volt az egy évvel korábinak. A **megye egy lakosára** 25,6 ezer forint beruházásérték jutott, az országos átlag fele. Ezzel a fajlagos mutatóértékkel Baranya a régióon belül Tolna megyét előzte meg valamelyest, számottevően elmaradt azonban Somogy megyétől, az ország megyéi között pedig a középmezőnyben helyezkedett el.

Kereskedelmi szálláshelyek

Baranya megyében 2009. január–március időszakban valamivel kevesebb mint 38 ezer kereskedelmi vendéget regisztráltak, amely tíz százalékkal maradt el a megelőző év hasonló időszakától. A **vendégéjszakák száma** 86,8 ezer volt, amely viszont számottevően nem tért el a tavalyi év adatától (87,5 ezer). A külföldi vendégek száma nem változott (5 ezer), a hozzájuk köthető vendégéjszakák száma 14,5 ezerről 22,5 ezerre nőtt. A **belföldi vendégforgalom lényegesen visszaesett**. A kereskedelmi szállásokat igénybevevő hazai vendégek száma a tavalyi évhez képest tíz százalékkal csökkent (36,6 ezerről 32,7 ezerre), a vendégéjszakák száma 12%-kal (73 ezerről 64,2 ezerre) esett vissza.

A vendégforgalom többségét lebonyolító **szállodák mutatói** felemásan alakultak az év első három hónapjában. A vendégek száma 5,9%-kal csökkent, a vendégéjszakáké 6%-kal bővült az említett időszakok között. Miközben a szállodák külföldi vendégforgalma nem változott és a vendégéjszakák száma több mint harmadával bővült, addig a belföldi vendégkör csökkenése mindkét mutató esetében megfigyelhető volt. A szállodai szobák átlagosan 27,3%-os kihasználtsággal üzemeltek, amely hozzávetőleg 4%-kal volt alacsonyabb, mint egy évvel korábban. A szállodák bruttó árbevétele 372,5 millió forint volt, amely nominál értéken 4,8 százalékkal volt magasabb mint egy évvel korábban.

A **panziók** vendégeinek száma 9,4 ezerről 6,9 ezerre, azaz negyedével csökkent. A vendégéjszakák esetében a visszaesés közel hasonló mértékű volt (23,2 ezerről 18 ezerre). A vizsgált időszakban a panziók szoba-kihasználtsága 21,1%-os volt, valamivel magasabb, mint egy évvel korábban. A panziók 93,2 millió forint bruttó szállásdíjbevételt értek el, amely nominál értéken 4,4%-kal maradt el a tavalyi első negyedév bevételétől.

1. tábla

A megye idegenforgalma szempontjából meghatározó települések vendégforgalmi adatai, 2009. I. negyedév

Település	Vendég		Vendégéjszaka	
	külföldi	összes	külföldi	összes
Pécs	2 891	20 268	6 587	35 967
Harkány	1 092	6 602	10 248	24 506
Villány	133	2 319	212	3 344
Mohács	235	1 504	466	3 165
Komló (Sikonda)	89	1 147	187	2 539
Szigetvár	52	1 028	110	2 063
Baranya megye	4 938	37 652	22 539	86 784
	előző év=100,0%			
Pécs	89,8	93,0	99,7	98,0
Harkány	127,1	81,6	183,2	104,9
Villány	179,7	121,3	141,3	127,1
Mohács	135,8	178,4	106,9	175,4
Komló (Sikonda)	81,7	85,5	55,7	80,7
Szigetvár	16,6	69,7	12,7	69,9
Baranya megye	100,0	90,6	154,9	99,2

A megye kereskedelmi szálláshelyei 496,4 millió forint bruttó **szállásdíj-árbevétel**t realizáltak, amely 3%-kal haladta meg az egy évvel korábbit.

A megye idegenforgalma szempontjából **meghatározó települések** közül a Pécsre látogató vendégek száma közel 20,3 ezer volt, az általuk eltöltött vendégéjszakáké pedig 36 ezer. A vendégek száma 7%-kal, a vendégéjszakáké 2%-kal lett kevesebb. A megyeszékhely kereskedelmi szálláshelyeit 2900 külföldi vendég kereste fel. Harkány esetében a vendégszám (az év első három hónapjában 6,6 ezer) közel negyedével csökkent, a vendégéjszakák száma (24,5 ezer) 4,9%-kal nőtt.

Foglalkoztatottság, keresetek

Baranya megyében 2009 első negyedében a megfigyelt megyei székelyű szervezeteknél átlagosan 80 180-an **álltak alkalmazásban**, 3,7%-kal kevesebben, mint egy évvel korábban. A létszám a versenyszférában a megyei átlagnak megfelelően fogyott, a költségvetési szerveknél 2,2%-kal maradt el az előző évitől. Országosan a létszámalakulást 3,4%-os csökkenés jellemezte, ezen belül a versenyszféra létszáma 4,6%-kal lett kevesebb, a költségvetésé 0,7%-kal maradt el az egy évvel korábbitól. Baranyában a fizikai foglalkozásúak körében következett be jelentősebb létszámcsökkenés (6,2%-os), a szellemi dolgozóknál mindössze 0,6%-os fogyás mutatkozott.

Az egyes **gazdasági ágak** létszámalakulását az év első negyedében növekedés illetve csökkenés egyaránt jellemezte. Az alkalmazottak számában jelentősebb emelkedés az adminisztratív és szolgáltatást támogató tevékenység, az információ, kommunikáció, valamint az ingatlanügyletek területén jelentkezett, számottevőbb csökkenést a kis súlyú bányászat, kőfejtés, illetve az építőipar területén regisztráltak. A nagyobb létszámarányú ágazatok közül a feldolgozóipart 6,2%-os, az oktatást 3,8%-os csökkenés jellemezte.

Baranya megyében 2009 első negyedében a teljes munkaidőben foglalkoztatottak havi **bruttó átlagkeresete** 167 351 Ft volt, 2,3%-kal kevesebb mint az előző év azonos időszakában, ami a versenyszférát jellemző 4,8%-os emelkedés és a költségvetésben – döntően a 13. havi juttatás kifizetésének változása miatt – bekövetkezett 11,2%-os csökkenés következménye. (Országosan a teljes munkaidőben alkalmazottak havi bruttó jövedelme 195 788 Ft volt, amely 0,3%-kal haladta meg az egy évvel korábbit. Ezen belül a versenyszférát 4,8%-os növekedés, a költségvetést 9,5%-os csökkenés jellemezte.)

Baranyában a fizikai foglalkozásúak keresete 0,6%-kal emelkedett, a szellemi munkát végzőké 5,4%-kal elmaradt az egy évvel korábbitól. A köztük lévő jövedelemkülönbség azonban továbbra is jelentős, a fizikai dolgozók bruttó átlagkeresete alig több mint fele a szellemi foglalkozásúak átlagos jövedelmének.

Az **ágazatonként** mért kereseti különbségek jelentős eltérést mutattak. A legrosszabbul és legjobban fizető területek között közel 92 000 Ft-os különbség mutatkozott. A bruttó keresetek az ágazatok közel kétharmadában emelkedtek, a növekedés mértéke egy és 19 százalék között szóródott. A többi ágazatban csökkentek a jövedelmek az egy évvel korábbihoz viszonyítva, a csökkenés mértéke egy és 26 százalék között alakult.

Baranya megyében a teljes munkaidőben foglalkoztatottak **havi nettó átlagkeresete** az év első negyedében 107 199 Ft volt, 1,7%-kal kevesebb az egy évvel ezelőttinél. Figyelembe véve, hogy a fogyasztói árak 2009 január–márciusában az egy évvel korábbihoz képest 3,0%-kal nőttek, a megyei jövedelmek reálértéke 4,6%-kal csökkent.

Munkanélküliség

A Dél-Dunántúli Munkaügyi Központ Baranya megyei kirendeltségein 2009 márciusának végén 29 070 **álláskeresőt** regisztráltak, 25,3%-kal többet, mint egy évvel korábban. A megye valamennyi kirendeltségén több lett a regisztráltak száma. Átlag feletti növekedés Pécs, Komló és Sellye térségét jellemezte, az álláskeresők száma sorrendben 38, 32 és 27%-kal haladta meg az egy évvel korábbit. Átlaghoz közeli mértékben emelkedett a munkanélküliek száma Szentlőrinc és Szigetvár térségében (közel 25 illetve 20%-kal), ugyanakkor Siklós és Mohács környékén 16 és 11%-os létszám-növekedés mutatkozott.

A munkanélküliek számának gyarapodása a férfiakat valamivel számottevőbben érintette, számuk 27%-kal haladta meg az egy évvel korábbit, a nők esetében ezzel egyidőben 24%-os növekedés következett be. Az egyes korosztályokról is elmondható, hogy valamennyiben jelentős bővülés érzékelhető (a 20%-ot minden korosztályban meghaladta az álláskeresők számának emelkedése), a legerőteljesebb, 30% feletti mértékű növekedés a 21–25 illetve a 26–35 év közöttieket jellemezte.

Az álláskeresők számának drasztikus emelkedése következtében a **munkanélküliek gazdaságilag aktív népességhez viszonyított aránya** egy év alatt 13,9%-ról 18,4%-ra emelkedett. Baranya kirendeltségei közül valamennyiben romlott a foglalkoztatási helyzet, a legnagyobb arányú növekedés Sellye környékén mutatkozott, de átlag feletti mértékben nőtt még a munkanélküliségi ráta Szigetvár, Komló és Szentlőrinc környékén is. A sellyei kirendeltségen bekövetkezett több mint 9 százalékpontos rátaérték növekedés azért is nagyon kedvezőtlen, mert a korábbi időszakokhoz hasonlóan továbbra is Sellye környéke bizonyult a leghátrányosabb helyzetű térségnek, az itt élők több mint négytizede nem tudott elhelyezkedni, de a Szigetvár környékén lakóknak is közel harmada, a Siklós, Komló és Szentlőrinc térségében élőknek pedig alig kevesebb mint negyede szerepelt a regiszterben az időszak végén. Az álláskeresők aránya a pécsi kirendeltségen volt a legalacsonyabb, ahol minden 100 aktív lakosból 11 nem talált magának munkahelyet.

2. ábra

Az álláskeresők gazdaságilag aktív népességhez viszonyított aránya kirendeltségenként március végén, %

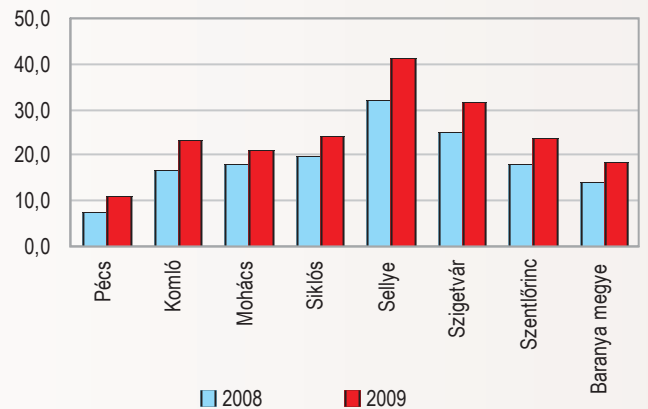

A **regisztrált munkanélküliek** közel 9%-a pályakezdő, zárónapi létszámuk 2 513 főt tett ki, amely 22%-kal haladta meg az előző évit. A regisztráltak kétharmada volt jogosult valamilyen ellátási formára a negyedév végén,

33 illetve 9%-uk álláskeresői járadékot illetve segílyt kapott, mintegy négytizedük rendszeres szociális segílyben részesült, a többiek egyéb ellátáshoz jutottak.

Lakásépítés

Baranya megyében ez év márciusának végéig 139 lakás épült – az országos 14%-kal szemben – 20%-kal több mint egy évvel korábban. E gyarapodás-

sal a megyék rangsorában a középmezőnyben helyezkedtünk el. Az építések továbbra is elsősorban Pécsre koncentrálódtak, a vidéki városokat és a községeket kevésbé érintették. A megye 12 vidéki városa közül csupán hatban zajlott ilyen beruházás, Komlón, Villányban, Sásdon, Sellyén, Pécsváradon és Harkányban az elmúlt három hónap során egyetlen új lakás sem létesült. Ugyanez mondható el a falvak zöméről is, a 288 községből ugyanis mindössze 19-ben, azaz kevesebb, mint 7%-ukban került sor új otthonok átadására.

További információk, adatok (linkek):

[Részletes megyei adatok](#)

[stADAT-táblázatok](#)

[Módszertan](#)

Elérhetőségek:

zsolt.nemeth@ksh.hu

Telefon: 72/533-395

[Információszolgálat](#)

www.ksh.hu

TÁBLÁZATOK

**Összehasonlító adatok
(megye – régió – ország)**

2009. I. negyedév

Megnevezés	Baranya	Somogy	Tolna	Dél-Dunántúl	Ország
	megye				
Lakónépesség					
Népesség száma, ezer fő ^{a)}	395	322	236	953	10 031
Népesség indexe	99,6	99,1	99,0	99,3	99,9
Ipar					
Termelés volumenindexe ^{b)}	76,5	90,0	94,9	86,7	77,5
Egy lakosra jutó termelési érték ^{b)} , ezer Ft	174,6	254,8	298,8	232,5	448,5
Termelés volumenindexe ^{c)}	78,8	92,7	102,0	90,8	76,8
Értékesítés volumenindexe ^{c)}	78,4	89,5	103,9	89,5	82,6
Ezen belül: belföldi	77,6	112,7	104,0	94,1	95,6
export	79,4	85,7	103,7	85,8	73,5
Értékesítésből az export aránya, %	42,2	82,5	19,8	53,4	52,4
Építőipar					
Építőipari termelés volumenindexe ^{d)}	80,7	82,3	79,4	80,9	94,4
Egy lakosra jutó termelési érték ^{d)} , ezer Ft	11,4	11,6	12,3	11,7	21,9
Turizmus					
Vendégek száma, ezer	37,7	37,2	9,2	84,1	1 079,9
Vendégek számának indexe	90,6	79,8	86,2	85,1	85,6
Vendégéjszakák száma, ezer	86,8	68,5	22,0	177,2	2 594,9
Vendégéjszakák számának indexe	99,2	84,7	87,9	91,7	85,8
Regisztrált vállalkozások^{e)}					
Regisztrált vállalkozások száma	54 297	51 943	33 205	139 445	1 565 516
Regisztrált vállalkozások számának indexe	104,1	105,4	104,7	104,7	104,0
1000 lakosra jutó vállalkozás	137	161	141	146	156
Beruházás					
Teljesítményérték, millió Ft	10 106	15 021	5 591	30 717	506 286
Egy lakosra jutó teljesítményérték, ezer Ft	25,6	46,6	23,7	32,2	50,5
Gazdasági aktivitás^{f)}					
Aktivitási arány, %	50,7	48,7	52,5	50,5	54,1
Foglalkoztatási arány, %	44,9	43,4	47,0	44,9	48,9
Munkanélküliségi ráta, %	11,5	11,0	10,4	11,0	9,7
Alkalmazásban állók száma és keresete^{g)}					
Alkalmazásban állók, ezer fő	80,2	66,1	42,8	189,1	2 672,0
Alkalmazásban állók számának indexe	96,3	94,3	95,9	95,5	96,6
Alkalmazásban állók havi bruttó átlagkeresete, Ft	167 351	151 842	169 473	162 254	195 788
Alkalmazásban állók havi bruttó átlagkeresetének indexe	97,7	98,1	103,6	99,3	100,3
Alkalmazásban állók havi nettó átlagkeresete, Ft	107 199	100 013	108 171	104 835	120 599
Alkalmazásban állók havi nettó átlagkeresetének indexe	98,3	98,6	102,7	99,4	100,2
Lakásépítés					
Épített lakás	139	223	33	395	6616
Épített lakások indexe	119,8	268,7	132,0	176,3	114,5
Tízezer lakosra jutó épített lakások száma	3,5	6,9	1,4	4,1	6,6

a) 2009. január 1-jén.– b) A 4 főnél többet foglalkoztató szervezetek telephely szerinti adatai.– c) A 49 főnél többet foglalkoztató szervezetek székhely szerinti adatai.– d) A 4 főnél többet foglalkoztató szervezetek székhely szerinti adatai.– e) Az országos adatok a külföldön működőkkel együtt.– f) A KSH munkaerő-felmérése alapján.– g) A 4 főnél többet foglalkoztató vállalkozások, létszámhatártól függetlenül a költségvetési szervek és a kijelölt nonprofit szervezetek székhely szerinti adatai.

Index: előző év azonos időszaka (időpontja) = 100,0.

Gazdasági-társadalmi jelzőszámok I., 2009

Megnevezés	Baranya megyében				Országosan, I. n. év
	I. n. év	I. félév	I–III. n. év	I–IV. n. év	
Ipari termelés értéke^{a)} , millió Ft	68 980				4 498 690
előző év azonos időszaka = 100,0	76,5				77,5
Ipari termelés értéke^{b)} , millió Ft	56 750				4 078 118
előző év azonos időszaka = 100,0	78,8				76,8
Ipari értékesítés^{b)} , millió Ft	61 142				5 187 072
előző év azonos időszaka = 100,0	78,4				82,6
Ezen belül: belföldi értékesítés , millió Ft	35 310				2 470 964
előző év azonos időszaka = 100,0	77,6				95,6
export , millió Ft	25 832				2 716 108
előző év azonos időszaka = 100,0	79,4				73,5
Építőipari termelés értéke^{c)} , millió Ft	4 497				219 211
előző év azonos időszaka = 100,0	80,7				94,4
Épített lakások száma	139				6 616
előző év azonos időszaka = 100,0	119,8				114,5
Megszűnt lakások száma	12				854
előző év azonos időszaka = 100,0	120,0				118,6
Kiadott lakásépítési engedélyek száma	186				8 364
előző év azonos időszaka = 100,0	95,9				93,0
Élveszületések száma	849				23 648
előző év azonos időszaka = 100,0	95,2				98,4
Halálozások száma	1410				35 440
előző év azonos időszaka = 100,0	105,5				102,7
Természetes szaporodás, fogyás (–)	-561				-11 792
előző év azonos időszaka = 100,0	126,4				112,5
A kereskedelmi szálláshelyek vendégéjszakáinak száma	86 784				2 594 899
előző év azonos időszaka = 100,0	90,6				85,8
Ebből: külföldiek	22 539				1 235 664
előző év azonos időszaka = 100,0	154,9				83,3
Beruházások teljesítményértéke, millió Ft	10 106				506 286
Alkalmazásban állók száma^{d)}	80 178				2 672 035
előző év azonos időszaka = 100,0	96,3				96,6
Alkalmazásban állók havi bruttó átlagkeresete^{d)}, Ft	167 351				195 788
előző év azonos időszaka = 100,0	97,7				100,3
Alkalmazásban állók havi nettó átlagkeresete^{d)}, Ft	107 199				120 599
előző év azonos időszaka = 100,0	98,3				100,2
Alkalmazásban állók átlagos havi munkajövedelme^{d)}, Ft	176 221				207 798
előző év azonos időszaka = 100,0	98,3				101,0

a) A 4 főnél többet foglalkoztató szervezetek telephely szerinti adatai, az indexek összehasonlító áron.– b) A 49 főnél többet foglalkoztató szervezetek székhely szerinti adatai, az indexek összehasonlító áron.– c) A 4 főnél többet foglalkoztató szervezetek székhely szerinti adatai, az indexek összehasonlító áron.– d) A 4 főnél többet foglalkoztató vállalkozások, létszámhatártól függetlenül a költségvetési szervek és a kijelölt nonprofit szervezetek székhely szerinti adatai.

Gazdasági-társadalmi jelzőszámok II. 2009

Megnevezés	Baranya megyében				Országosan, I. n. év
	I. n. év	II. n. év	III. n. év	IV. n. év	
Foglalkoztatottak száma^{a)}, ezer fő	137,4				3 764,1
előző év azonos időszaka = 100,0	105,1				97,9
Munkanélküliek száma^{a)}, ezer fő	17,8				402,8
előző év azonos időszaka = 100,0	125,4				121,1
Gazdaságilag inaktív népesség száma^{a)}, ezer fő	150,7				3 529,8
előző év azonos időszaka = 100,0	91,5				99,8
Munkanélküliségi ráta^{a)}, %	11,5				9,7
Nyilvántartott álláskeresők száma az időszak végén	29 070				563 885
előző év azonos időpontja = 100,0	125,3				122,0
Álláskeresési járadékban részesültek száma az időszak végén
előző év azonos időpontja = 100,0
Álláskeresési segélyben részesültek száma az időszak végén
előző év azonos időpontja = 100,0
Rendszeres szociális segélyben részesültek száma az időszak végén	10 495				174 922
előző év azonos időpontja = 100,0	110,4				115,2

a) A KSH munkaerő-felmérése alapján.

Statisztikai tájékoztató – Baranya megye, 2009/2

A tartalomról

- 1 Összefoglalás
- 1 Népmozgalom
- 2 Mezőgazdaság
- 3 Ipar
- 4 Építőipar
- 4 Beruházás
- 4 Gazdasági szervezetek
- 5 Foglalkoztatottság, keresetek
- 6 Munkanélküliség
- 6 Kereskedelmi szálláshelyek
- 7 Lakásépítés
- 7 Közúti balesetek
- 9 Táblázatok

Összefoglalás

A gazdasági válság 2009. I. félévében Baranya megye gazdaságának gyakorlatilag valamennyi fontos mutatóján mély nyomokat hagyott. A legalább 5 főt foglalkoztató vállalkozások Baranya megyében működő telephelyeinek ipari termelési értéke több mint negyedével zuhant, de ugyanilyen mértékű volt a visszaesés a megyei székhelyű, legalább 50 főt foglalkoztató vállalkozások ipari termelési értékében, és ehhez hasonlóan alakult az összehasonlítható áron számított értékesítésük nettó árbevétele is. A megye kereskedelmi szálláshelyeire kevesebb vendég érkezett, mint a tavalyi év azonos időszakában, és csökkent a vendégéjszakák száma is. A lakásépítések száma – ha kisebb mértékben is, de – elmaradt a tavalyitól. A főbb gazdasági ágak közül csak az építőiparban mutatkozott 5%-ot meghaladó termelésbővülés. A beruházások még folyó áron számítva is lényegesen elmaradtak az előző év azonos időszakának mértékétől. A megyei székhelyű megfigyelt szervezeteknél az alkalmazásban állók száma 4%-kal csökkent. A teljes munkaidőben foglalkoztatottak havi bruttó átlagkeresete minimális mértékben ugyan, de kevesebb lett, a nettó keresetek reálértéke átlagosan 3,3%-kal, ezen belül a közszférában 9%-kal csökkent. A Dél-Dunántúli Munkaügyi Központ megyei kirendeltségei által nyilvántartott álláskeresőknek a gazdaságilag aktív népességhez viszonyított aránya 18,1%-ra nőtt. A népmozgalom területén folytatódott a természetes fogyás, noha a halálozások számának a születéseknél nagyobb mértékű csökkenéséből következően az üteme valamelyest mérséklődött.

Népmozgalom

Baranya megye 2009. első félévi előzetes demográfiai adatai mind az országos átlaghoz, mind pedig a Dél-Dunántúl másik két megyéjéhez viszonyítva kedvezőbben alakultak. Az év első hat hónapja során az előző év hasonló időszakánál mindössze 7-tel kevesebb, összesen 1730 újszülött jött a világra. Ez az **élveszületések** számának 0,4%-os mérséklődését jelentette a megyében, miközben Somogyban 4, Tolnában 2,2, országos átlagban pedig 1,8%-os csökkenést regisztráltak.

Az élveszületések számának I. félévi alakulása Baranya megyében jogállás szerint

1. ábra

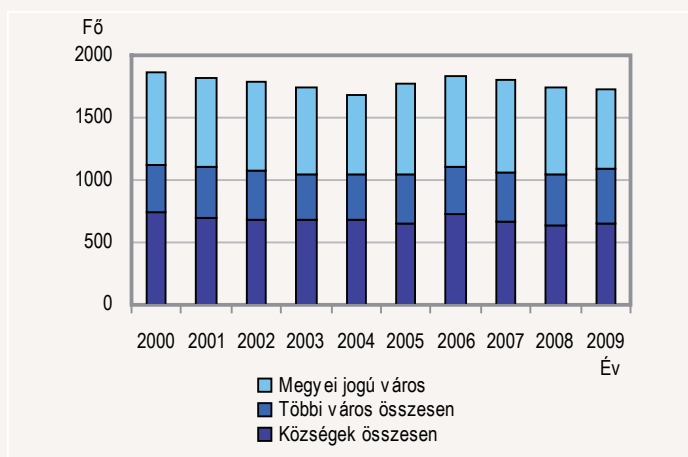

Baranyában fogyatkozott ugyanakkor a **halálozások** száma is, az év első félévében bekövetkezett 2616 haláleset 1,6%-kal volt kevesebb az előző év hasonló időszakánál, mialatt Somogyban csaknem 10, Tolnában 1,3 és országosan is 0,4%-kal többen haltak meg, mint egy évvel korábban. A halálozások számának a születéseknél nagyobb mértékű csökkenéséből adódóan megyénkben mérséklődött a **természetes fogyás**, Baranya népessége a természetes népmozgalomból adódóan az első félév során 886 fővel csökkent, amely 3,8%-kal kevesebb mint a tavalyi év azonos időszakában regisztrált létszám. (Ezzel egyidőben a halandóság romlása következtében Somogyban 30, Tolnában 7,4, országos átlagban 6,2%-kal nőtt a természetes fogyás mértéke.)

Baranyában a **csecsemőhalandóság** az országoshoz hasonlóan valamelyest javult, a tavaly első félévi 10 helyett ez év első felében 9 egy éven aluli gyermek hunyt el, a csecsemőhalálozások ezer élveszületésre jutó száma az egy évvel korábbi 5,8-ról 5,2-re mérséklődött (az országos mutató értéke 5,8-ról 5,1-re változott).

Újabb történelmi mélypontra süllyedt a **házassági kedv**, a házasságkötések 2006 óta évről-évre negatív rekordot elérő száma ez évben tovább mérséklődött, a 2009. június végéig megkötött 660 házasság az egy évvel korábbi mélyponthoz viszonyítva is 1,5%-kal kevesebb volt (országos átlagban ennél is nagyobb mértékű 3,3%-os csökkenés mutatkozott).

Mezőgazdaság

2009. május 31-én a Dél-Dunántúl mezőgazdasági területe mintegy 834 ezer hektárt tett ki, aminek 84%-a szántó volt, szemben az országosan regisztrált 78%-kal. A térségben a szántóföldi növénytermesztés nagy jelentőségét mutatja az is, hogy idén tavasszal a szántóterületnek mindössze 1%-a **maradt vetetlenül**, ezzel a hányaddal a körzet a régiók rangsorában az első helyen szerepelt. Országosan a szántó 3,6%-a maradt vetetlenül, és arányában a legtöbb vetetlen területet – nem számítva a Budapestet magába foglaló Közép-Magyarországot – Észak-Magyarországon és Nyugat-Dunántúlon vették számba (8,7, illetve 3,3%-ot).

A **dél-dunántúli vetésszerkezetet** a korábbi évekhez hasonlóan idén májusban is a gabonaféléknek az országosnál nagyobb súlya jellemezte. E növények a térségben a bevetett szántó mintegy háromnegyedét jelentették, míg súlyuk országos szinten kétharmados arányt tett ki. A két leg meghatározóbb gabonanövénynek Dél-Dunántúlon és országosan is a kukorica és a búza számított. Térségünkben az előbbi kultúra a növénytermesztéssel hasznosított szántóterület 42%-ára terjedt ki, az utóbbi pedig annak közel egynegyedét mondhatta magáénak. Mellettük a legfontosabb szántóföldi kultúrát továbbra is a napraforgó és a repce jelentette, melyeket a bevetett szántó egytizedén, illetve 5,9%-án termesztnek. Országosan a kukorica vetésterülete arányában jóval kisebb volt a régiós értéknél, míg a búzáé és a napraforgóé azt valamivel meghaladta, a repcéé pedig ahhoz hasonló volt.

A dél-dunántúli megyék vetésszerkezete,
2009. május 31.

1. tábla

Megnevezés	Baranya	Somogy	Tolna	Dél-Dunántúl	Ország
Gabonafélék	73,9	75,2	73,9	74,4	66,2
Búza	24,5	22,7	22,4	23,2	26,2
Kukorica	37,9	40,5	46,6	41,5	27,2
Őszi árpa	6,8	3,8	3,0	4,6	4,5
Tavaszi árpa	2,7	2,0	0,6	1,8	2,9
Zab	0,9	1,4	0,4	0,9	1,3
Rozs	0,0	0,7	0,0	0,3	0,9
Triticale	1,0	3,8	0,9	2,0	2,9
Burgonya	0,1	0,2	0,2	0,1	0,5
Cukorrépa	0,4	0,4	0,7	0,5	0,3
Napraforgó	6,3	7,0	17,0	9,9	12,7
Repce	6,7	8,1	2,4	5,8	6,0
Szója	6,2	0,4	0,7	2,4	0,7
Lucerna	1,9	1,3	1,6	1,6	3,0
Silókukorica	1,8	0,8	1,2	1,3	1,6
Zöldségfélék	0,3	0,4	0,4	0,4	1,8
Egyéb növények	1,4	4,5	1,4	2,5	3,5
Vetetlen terület	1,0	1,6	0,5	1,0	3,6
Összes terület	100,0	100,0	100,0	100,0	100,0

Bár a gabonafélék és ezen belül a kukorica hányada **Baranyában** kisebb volt a régiósan tapasztaltnál, azonban ezen értékek nagyobbak voltak az

országos átlagnál. A búzánál ezzel szemben a dél-dunántúlinál magasabb részesedés maradt el az országostól. A napraforgó hányada ugyanakkor alatta maradt mind a régiósan, mind az országosan regisztrált értéknek, miközben a repce, a szója, valamint a silókukorica hányada meghaladta azokat. A másik fontos takarmánynövény, a lucerna részaránya ugyan csak meghaladta a régiós szintet, de elmaradt az országostól. A zöldségfélék és burgonya hányada pedig dél-dunántúli és országos viszonylatban is alacsonynak volt mondható.

A Baranya Megyei Mezőgazdasági Szakigazgatási Hivatal tájékoztatása szerint a megyében július végén fejezték be a kalászos gabonák betakarítását és – az előzetes jelentések szerint – a termésátlagok a búzánál, az őszi árpánál és a tavaszi árpánál alatta maradtak az előző éviéknél, míg a rozsnál, a zabnál és a triticálnál meghaladták azokat. Ez utóbbi növények közül a legnagyobb mértékű növekedést a rozsnál tapasztalták. A Dél-Dunántúlon a 2009. június 1-jén regisztrált **szarvasmarha-állomány** az előző évi nyári létszámhoz képest¹ kismértékben csökkent, míg a **sertések száma** közel ötödével esett vissza. Ezzel együtt számottevően fogyott a tehénszám is, miközben az anyakocáké nagyjából a teljes sertésállományhoz hasonló mértékben fogyott. Országosan ugyanakkor az elmúlt mintegy egy év alatt a szarvasmarhák száma valamelyest nőtt, a sertésállomány csökkenése pedig jóval kisebb mértékű volt a Dél-Dunántúlon tapasztaltnál.

A két állomány nyári adatait tekintve a létszámok az elmúlt években mind régiós, mind országos szinten tendenciájukban csökkentek.

A fontosabb állatállományok a Dél-Dunántúlon és országosan

2. tábla

Megnevezés	Szarvasmarha	Ebből: tehén	Sertés	Ebből: anyakoca
Dél-Dunántúl				
2004.VIII.1.	86	41	743	53
2005.VIII.1.	86	42	751	50
2006.VIII.1.	82	39	734	50
2007.VIII.1.	83	39	722	47
2008.VIII.1.	79	37	643	44
2009.VI.1.	76	35	516	35
Ország				
2004.VIII.1.	728	342	4 382	304
2005.VIII.1.	722	343	4 194	295
2006.VIII.1.	705	326	4 065	285
2007.VIII.1.	716	322	4 120	278
2008.VIII.1.	702	325	3 709	246
2009.VI.1.	703	320	3 181	225

Baranyában 2009. június 1-jén 26 ezer darab szarvasmarhát és 245 ezer darab sertést tartottak a termelők, amely létszámok az előző évi nyári felmérés adataihoz képest szinten tartást, illetve bő egytizedével való mérséklődést mutatnak. Éven belüli alakulást tekintve a szarvasmarhák száma tavaly április 1-je óta nem változott, míg a sertésállomány a tavalyi és az idei felvételek tanúsága szerint folyamatosan csökkent, így a múlt évi decemberi adatokhoz képest is mutatkozik némi visszaesés.

¹ A 1165/2008/EK rendelet alapján a KSH 2009-től évente kétszer (június 1-jei, illetve december 1-jei eszmei időponttal) hajtja végre az állatszámilást. A június 1-jei összeíráshoz kapcsolódó adatok esetében az összehasonlíthatóság érdekében a korábbi évek adatainál a júniusi adatok az április és augusztusi adatok számtani átlagaként kerültek kiszámításra.

A főbb állatállományok a Dél-Dunántúlon és Baranyában

2. ábra

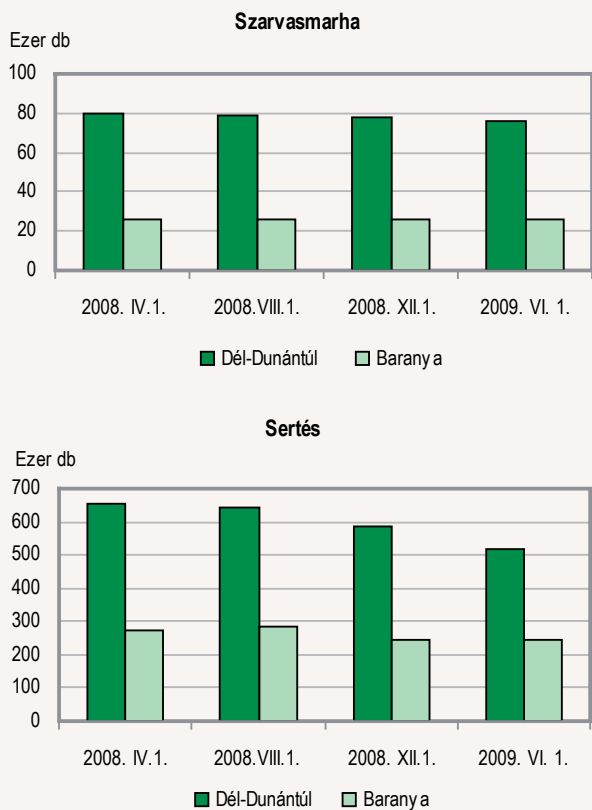

Ipar²

Az iparba sorolt legalább 5 főt foglalkoztató vállalkozások Baranya megyében működő telephelyeinek ipari termelési értéke 2009 első félévében 137,3 milliárd forint volt, az országos másfél százaléka. A termelési érték összehasonlítható áron számítva közel 26%-kal maradt el az egy évvel korábbtól, valamivel nagyobb mértékben, mint az ország egészében az ilyen méretű vállalkozások körében ahol mintegy 23%-ot tett ki. A féléven belül az első negyedévben 23, a második negyedévben 28%-os volt a termelésnövekedés. Nem volt lényeges eltérés a közepes és nagyvállalkozások, illetve a kisvállalkozások termelés-változásában: a termelési érték csaknem nyolctizedét adó legalább 50 főt foglalkoztató szervezetek termelése 26,5%-kal, az 5-49 fős létszámúaké 24%-kal lett kevesebb egy esztendő alatt. A visszaesés mértéke a Dél-Dunántúlon három megyéje közül Baranyában a legtetemesebb (a másik két megyében 5 és 10% körül alakult), így a régió egészében 14%-os csökkenést regisztráltunk. A félév során az ország minden megyéjében – a fővárost is beleértve – és minden régiójában mérséklődött az ipari termelés az elmúlt év hasonló időszakának teljesítményéhez képest.

A termelés egy lakosra jutó értéke az év első hat hónapjában Baranyában 347,8 ezer forintot tett ki, amely nem érte el az országos átlag negytedét. A népességátlagos mutató értéke a dél-dunántúli régió három megyéje közül a legalacsonyabbnak, az ország megyéi közül pedig a harmadik legalacsonyabbnak mutatkozott, s mivel a régióhoz tartozó Somogy és Tolna sem sokkal került előbbre a rangsorban, a Dél-Dunántúli fajlagos mutatóértéke továbbra is a legkisebb a magyar régiók között. A termelés és az értékesítés ágazati jellemzői **az iparba sorolt legalább 50 főt foglalkoztató vállalkozások székhely szerinti adatai alapján**

mutathatók be. E gazdálkodói kör **ipari termelési értéke** az idei első félévben 106,8 milliárd forint volt, összehasonlítva áron számítva bő 26%-kal kevesebb az egy esztendővel korábbinál. Az iparhoz tartozó három nemzetgazdasági ág mindegyikében visszaesés következett be. Az ipari termelés volumene a termelési szerkezetben mindössze 0,3%-ot képviselő bányászat, kőfejtés gazdasági ágban 38%-kal, a csaknem háromtizedet (29,1%-ot) adó villamosenergia-, gáz-, gőzellátás, légkondicionálás területén 14%-kal, a mintegy héttizednyi részesedéssel bíró feldolgozóiparban pedig csaknem 31%-kal lett kevesebb egy év alatt.

A feldolgozóipari ágazatok közül háromban valósult meg kisebb-nagyobb mértékű növekedés: a gép, gépi berendezés gyártásában közel 29, a fém-alapanyag és fémfeldolgozási termék gyártásában mintegy 3%-kal nőtt a termelés összehasonlítva áron számított értéke, a belföldi eladások és az export egyidejű bővülésének hatására, az egyéb feldolgozóipar szerény, nem egészen 2%-os termelésgyarapodása ugyanakkor az értékesítés 4%-os mérséklődése mellett következett be. A javuló vagy közel változatlan ágazati teljesítmények mögött leginkább az ilyen létszámot foglalkoztató szervezetek körének bővülése áll. Legnagyobb visszaesés az élelmiszer, ital, dohánytermék gyártásában, illetve a (térségünkben leginkább alkatrész és felszerelési cikkek előállításában megjelenő) járműgyártásban következett be, ahol a termelési volumen az egy évvel korábbinak a felét sem érte el. Az előbb nem említett feldolgozóipari ágazatok produktuma 20–40% közötti mértékben csökkent.

Az ipari termelés és értékesítés alakulása, 2009*

3. tábla

Megnevezés	Termelés	Belföldi	Export	Összes
		értékesítés		
Millió Ft				
I. negyedév	56 837	35 385	25 845	61 230
II. negyedév	49 981	30 230	26 009	56 239
I. félév	106 818	65 614	51 854	117 469
Ezen belül:				
villamosenergia-, gáz-, gőzellátás, légkondicionálás	31 124	41 745	–	41 745
feldolgozóipar	75 411	23 598	51 854	75 452
ezen belül:				
élelmiszer, ital, dohánytermék gyártása	14 669	10 293	6 315	16 607
gép, gépi berendezés gyártása	18 127	1 796	13 527	15 323
Volumenindex, előző év azonos időszaka=100,0%				
I. negyedév	78,9	77,8	79,5	78,5
II. negyedév	68,4	71,4	73,2	72,2
I. félév	73,6	74,7	76,2	75,4
Ezen belül:				
villamosenergia-, gáz-, gőzellátás, légkondicionálás	86,4	87,3	–	87,3
feldolgozóipar	69,4	59,6	76,2	70,1
ezen belül:				
élelmiszer, ital, dohánytermék gyártása	46,4	40,7	82,5	50,4
gép, gépi berendezés gyártása	128,5	235,6	114,0	121,3

* A legalább 50 főt foglalkoztató vállalkozások székhely szerinti adatai alapján.

² Az évközi iparstatisztika a bányászat, feldolgozóipar és az energiaipar (B, C, D) nemzetgazdasági ágakat tekintve együttesen iparnak, amelynek a hivatalos megnevezése: **Ipar, víz és hulladék-gazdálkodás nélkül**. A közölt ipari termelési és értékesítési adatok erre a körre vonatkoznak.

Az **értékesítés nettó árbevétele** ez év január–júniusában 117,5 milliárd forintot tett ki, amely összehasonlító áron számítva mintegy háromnegyede volt a tavalyi hasonló időszaknak. A megyében nem volt lényeges különbség az egyes piaci irányokból származó árbevétel változásában: az értékesítés 56%-a belföldön valósult meg, az itt realizált nettó árbevétel összehasonlító áron számított értéke közel 25%-kal, az exportbevételek 24%-kal csökkentek. (Országosan az eladások belföldi viszonylatban 10%-kal, a kivitelben 26%-kal mérséklődtek.) A bányászat és az energiaipar csak belföldön értékesített. Az ipari értékesítés 64%-át teljesítő feldolgozóipar eladásainak 31%-a került hazai piacra, amely volumenében mindössze hattizede volt az egy évvel korábbiak, míg az exportban iparági szinten 24%-os csökkenést regisztráltunk. A két legnagyobb súlyarányú feldolgozóipari ágazat közül az élelmiszeripar mindkét értékesítési irányban – de különösképpen belföldön – számottevő mértékű csökkenést, a gép és gépi berendezés gyártása pedig ugyancsak mindkét irányban növekedést könyvelhetett el.

A termelés első félévi tetemes visszaesését, illetve az ipari létszám hasonló szervezeti körben regisztrált mintegy hét százalékos csökkenését is figyelembe véve az ipari **termelőkenység** (vagyis az egy alkalmazásban állóra jutó termelés) alig négyötöde volt az egy évvel korábbiak.

Építőipar

Az építőiparba sorolt legalább 5 főt foglalkoztató baranyai székhelyű vállalkozások 2009 első félévében 14,1 milliárd forint **termelési értéket** hoztak létre, a hasonló méretű vállalkozások országos teljesítményének bő 2%-át. A termelés összehasonlító áron számított értéke – az országosan az ilyen méretű vállalkozások körében regisztrált stagnálással szemben – 5,5%-kal meghaladta az egy évvel korábbit. Az időszak egészére jellemző teljesítmény-javulás a termelési volumen első negyedévi 19%-os csökkenése és második negyedévi 23%-os növekedése hatására alakult ki. Az építőipari termelésnek 56%-a függött össze épületek építésével, felújításával, amelyben 14%-os mérséklődés következett be, szemben az egyéb építményeken végzett munkák volumenének 48%-os bővülésével. Ez utóbbi mögött minden bizonnyal döntően az útépitések és -felújítások terén adódó tágabb lehetőségek húzódnak meg. Az építőiparban a termelésnövekedés a termelési értéknek mindössze jó egynegyed részét adó közepes méretű (legalább 50 főt foglalkoztató) vállalkozások tevékenység-bővülésének az eredménye, ahol a termelés volumene másfélszerese volt az egy évvel korábbiak, miközben a közel háromnegyed részt produkáló 50 fő alatti létszámot foglalkoztató kisvállalkozások teljesítménye 5%-kal mérséklődött. (Meg kell jegyezni, hogy a megyében bejegyzett építőipari nagyvállalkozás nem található. A közepes méretű építőipari szervezetek száma is nagyon korlátozott, mindössze 11 ilyen szerepelt az idei első félévben az adatszolgáltatók között, s közöttük egy sem volt 100 főnél nagyobb létszámú.)

A **Baranya egy lakosára jutó építőipari termelés** az első félévben 35,8 ezer forintot tett ki, az országos átlag hattizedét. A fajlagos mutatószám a Dél-Dunántúl három megyéjében nagyon csekély eltérést mutatott, 34,4 ezer forint (Somogy) és 36,5 ezer forint (Tolna) volt a két szélső érték, amellyel az ország megyéinek rangsorában – közvetlenül egymás után következve – a második harmadban helyezkedtek el. Mindennek ellenére a dél-dunántúli térségre számított 35,5 ezer forintot kitevő népszerűgarányos mutatóérték a második legalacsonyabb volt az ország hét régiója között, mindössze az észak-alföldi múltá felül.

Beruházás

A Baranya megyei székhelyű gazdasági szervezetek az idei első félévben 31,4 milliárd forintnyi **új beruházást**³ valósítottak meg, az országos tel-

jesítményérték 2,5%-át. A beruházási teljesítmények még folyó áron is lényegesen elmaradtak a tavalyi ilyenkoritól, de meg kell jegyezni, hogy a tendencia általánosnak mondható, ebben a gazdálkodói körben az országban belül minden megyében és régióban csökkenést regisztráltunk.

A **megye egy lakosára jutó beruházási teljesítményérték** 79,4 ezer forintot tett ki, az országos átlagnak nem egészen a kétharmadát (64,8%-át). A régió megyéi közül Somogyban ennél magasabb (91,2 ezer forint), Tolnában alacsonyabb (67,4 ezer forint) volt a fajlagos beruházásérték, így a dél-dunántúli átlag (80,4 ezer forint) a baranyaihoz közel alakult. Az ország térségei közül a lakosságárányos beruházásérték a fővárosban volt a legnagyobb (hisz az országos beruházási teljesítményeknek a 46%-a budapesti székhelyű szervezetekhez kötődött ebben a szervezeti körben), ezt követően a 19 megye közül Somogy az 5., Baranya a 6., Tolna a 10. helyen állt a rangsorban. A Dél-Dunántúl a hét régió között a középű 4. helyet foglalta el.

A válság következtében számos **nemzetgazdasági ágban** kevesebb lehetőség adódott a beruházások terén az egy évvel ezelőttnél, illetve minden bizonnyal a további gazdasági kilátások ismerete hiányában óvatosabbá is váltak a gazdaság szereplői. A termelő ágak közül a mezőgazdaság lehetőségei javultak, viszont mind az iparban, mind az építőiparban számottevő volt a csökkenés. Az iparon belül a feldolgozóiparban volt legdrasztikusabb a visszaesés mind a folyó áras összeget, mind a térség összes beruházásán belüli arányt tekintve, a viszonylag stabil piacra nagyrészt halaszthatatlan szolgáltatásokat teljesítő villamosenergia-, gáz-, gőzellátás, légkondicionálás területén pedig jócskán növekedtek az investíciók. A szolgáltató ágak többségében kedvezőbben alakultak a befektetési források az egy esztendővel korábbinál, a rosszabb pozícióban lévők közül a megyében leginkább a kereskedelem, a szálláshelyszolgáltatás és természetesen a pénzügyi szféra említhető.

3. ábra
A beruházási teljesítményérték nemzetgazdasági ág szerint, I. félév*

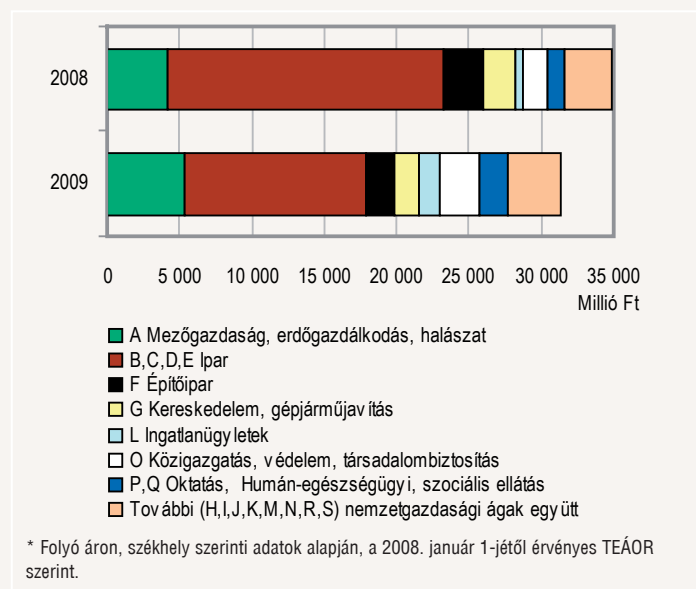

Gazdasági szervezet

A 2009. június végén Baranya megyei székhellyel nyilvántartott **gazdasági szervezetek** száma meghaladta az 58 600-at. Az egy esztendővel korábbihoz képest 3,5%-os, azon belül az idei első félévben csaknem egy százalékos növekedés következett be. A meghatározó hányadot (93%-ot) kitevő vállalkozások száma az első félév alatt – az országoshoz

³ A beruházási adatok a legalább 5 főt foglalkoztató vállalkozásokra, létszámkorlát nélkül a költségvetési és a megfigyelt nonprofit szervezetekre vonatkoznak, a szervezetek székhelye szerinti összesítésben.

hasonlóan – egy százalékkal gyarapodott, a bő egy százalékot képviselő költségvetési szervezeteké ugyanilyen mértékben csökkent, míg az 5,5%-os részesedésű nonprofit szervezetek száma nagyjából változatlan maradt.

A **vállalkozások** számának változása eltérő volt a különböző vállalkozási formákban működők esetében. A bővülés a hat hónap alatt a társas vállalkozások körében fél százalékos volt, amit a jogi személyiségűek számának csaknem 3%-os növekedése idézett elő, a jogi személyiség nélküli társas formákban nyilvántartottak 2%-os csökkenésével párhuzamosan. Az előbbi vállalkozási formák közül a korlátolt felelősségű társaságok és a részvénytársaságok, az utóbbiak közül pedig az építőközösségek, társasházak száma nőtt, míg a betéti társaságok és a közkereseti társaságok száma csökkent. A működési formák közötti átrendeződésben leginkább annak lehet szerepe, hogy a kft.-k és rt.-k alapításához szükséges tőkeösszeg ma már lényegesen alacsonyabb a korábrinál. Az egyéni vállalkozások számának növekedése mögött viszont továbbra is leginkább az őstermelők kötelező adóhivatali regisztrációja áll, a vállalkozói igazolvánnyal rendelkezők körében ugyanis csökkenés tapasztalható.

4. tábla

A gazdasági szervezetek számának alakulása

Gazdálkodási forma	2008. június 30.	2008. december 31.	2009. június 30.		
	szám szerint		a 2008. júniusi	a 2008. decemberi	
			százalékában		
Jogi személyiségű társas vállalkozás	8 667	9 256	9 515	109,8	102,8
Ezen belül: kft.	8 107	8 700	8 982	110,8	103,2
rt.	115	118	122	106,1	103,4
Jogi személyiség nélküli társas vállalkozás	9 538	9 393	9 218	96,6	98,1
Ezen belül:					
betéti társaság	7 685	7 508	7 297	95,0	97,2
közkereseti társaság	155	152	148	95,5	97,4
építőközösség, társasház	1 652	1 688	1 727	104,5	102,3
Társas vállalkozás	18 205	18 649	18 733	102,9	100,5
Egyéni vállalkozás	34 472	35 464	35 910	104,2	101,3
Ezen belül: vállalkozói igazolvánnyal rendelkező	15 640	15 372	14 934	95,5	97,2
Vállalkozás összesen	52 677	54 113	54 643	103,7	101,0
Költségvetési szervezet	768	729	722	94,0	99,0
Nonprofit szervezet	3 189	3 230	3 231	101,3	100,0
MRP szervezet	6	6	6	100,0	100,0
Gazdasági szervezet	56 640	58 078	58 602	103,5	100,9

Az őstermelők említett adóhivatali bejelentkezése a **gazdasági ág szerinti összetételben**⁴ is jelentős módosulást hozott. Az ez év júniusának végén a megyében nyilvántartott vállalkozások legtetemesebb hányada, több mint egyötöde a mezőgazdaság valamely területét jelölte meg főtevékenységének, s ez az arányszám 2006 végén még mindössze 5%, 2007 végén pedig 7% körüli volt. A további legszámosabb vállalkozást gyűjtő

nemzetgazdasági ág 16%-kal az ingatlanügyletek, 12%-kal a kereskedelem, gépjárműjavítás, és 10%-kal a szakmai, tudományos, műszaki tevékenység volt. Nagy azonban a különbség e téren a társas és egyéni vállalkozások között. Amíg a vállalkozások bő egyharmadát kitevő társas vállalkozások a kereskedelem (20%), az ingatlanügyletek (közel 15%), a szakmai, tudományos, műszaki tevékenység (közel 14%) és az építőipar (11%) területén regisztráltak leggyakrabban, addig az egyéni vállalkozások háromtizede a mezőgazdasághoz, 17%-a az ingatlanügyletekhez tartozott, és a további nemzetgazdasági ágak egyikében sem érte el arányuk az egytizedet.

Foglalkoztatottság, keresetek

A Baranya megyei székhelyű megfigyelt szervezeteknél 2009 első hat hónapjában átlagosan **80 800 fő állt alkalmazásban**, 4,0%-kal kevesebb mint egy évvel korábban. A létszám mintegy hattizedét foglalkoztató versenyszférában 5,7%-kal elmaradt az előző év azonos időszakától az alkalmazottak száma, a költségvetés területén lényeges változás nem következett be. Országosan az alkalmazásban állók száma átlagosan mintegy 2 millió 667 ezer volt, 4,1%-kal elmaradva az egy évvel korábbtól. A nemzetgazdaság egészében a versenyszférát 6,4%-os csökkenés, a költségvetést pedig 1,1%-os növekedés jellemezte. A dél-dunántúli régióon belül a legnagyobb mértékű (7,2%-os) fogyás Somogyban jelentkezett, Tolnában kisebb mértékű (3,9%-os) apadás mutatkozott, ami a régió egészét tekintve 5,1%-os létszámcsökkenést eredményezett. Baranya megyében a létszám 88%-át foglalkoztatták teljes munkaidőben, ami 4,2%-kal maradt el az egy évvel korábbtól. A részmunkaidőben foglalkoztatottak száma – akik az összes alkalmazott 12%-át tették ki – 2,1%-kal kevesebb volt az előző év január-júniusinál. A megyében alkalmazottak közül a fizikai foglalkozásuk száma fogyott jelentősebben (6,6%-kal), a szellemi dolgozóké alig maradt el (0,7%-kal) az egy évvel korábbtól.

4. ábra

A foglalkoztatotti létszám ágazati összetétele, 2009. január-június

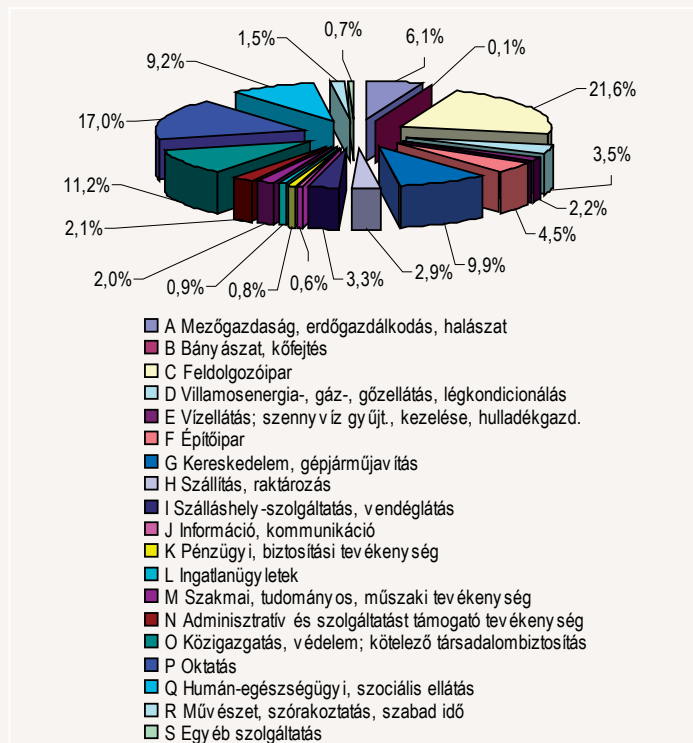

⁴ A gazdasági szervezetek számának ágazati bontása a publikációkban ez évtől a 2008-tól érvényes TEÁOR szerinti.

A **nemzetgazdasági ágak** között a legnagyobb foglalkoztató továbbra is a feldolgozóipar, ahová az alkalmazásban állók közel 22%-a tartozott. A megyei foglalkoztatásban jelentős foglalkoztatotti hányad még az oktatás (17%), a közigazgatás, védelem, társadalombiztosítás (11%), valamint a kereskedelem, gépjárműjavítás (10%), és a humán-egészségügyi, szociális ellátás (9%) területén mutatkozott.

Az egyes **gazdasági ágak** létszámalakulását az év első felében növekedés illetve csökkenés egyaránt jellemezte. Az alkalmazottak számában jelentősebb emelkedés az adminisztratív és szolgáltatást támogató tevékenység, az információ, kommunikáció, valamint az ingatlanügyletek területén jelentkezett, számottevőbb csökkenést a kis súlyú bányászat, kőfejtés, illetve az építőipar, a kereskedelem, gépjárműjavítás és a szállítás, raktározás ágazataiban regisztráltak. A nagyobb létszámarányú ágazatok közül a feldolgozóipart 9,9%-os, az oktatást 4,0%-os csökkenés jellemezte.

Baranya megyében 2009 első felében a teljes munkaidőben foglalkoztatottak **havi bruttó átlagkeresete** 170 917 Ft volt, közel annyi (0,1%-kal kevesebb) mint az előző év azonos időszakában. Ezen belül a versenyszférát 5,1%-os növekedés jellemezte, a költségvetés területén ugyanakkor – döntően a 13. havi juttatás kifizetési szabályainak változása miatt – számottevően (7,8%-kal) csökkent a bruttó jövedelem az egy évvel korábbihoz képest. (Országosan a teljes munkaidőben alkalmazottak havi bruttó átlagkeresete 198 226 Ft volt, ami 1,3%-kal haladta meg az egy évvel korábbit. Ezen belül a versenyszférát 4,9%-os növekedés, a költségvetést 7,0%-os csökkenés jellemezte.)

Baranyában a fizikai foglalkozásúak keresete 1,3%-kal meghaladta az egy évvel korábbit, a szellemi munkát végzőké 2,7%-kal elmaradt attól. A köztük lévő jövedelemkülönbség azonban továbbra is igen jelentős, a fizikai dolgozók bruttó átlagkeresete alig több mint fele (55%-a) a szellemi foglalkozásúak átlagos jövedelmének.

Az **ágazatonként** mért kereseti különbségek – a korábbi időszakokhoz hasonlóan – jelentős eltérést mutattak. A legrosszabbul fizető szálláshely-szolgáltatás, vendéglátás ágazatban illetve a legmagasabb jövedelmet biztosító villamosenergia-, gáz-, gőzellátás, légkondicionálás területén dolgozók havi jövedelme közt több mint 170 ezer forintos különbség mutatkozott. A bruttó keresetek az ágazatok mintegy kétharmadában emelkedtek, a növekedés mértéke egy és 17 százalék között szóródott. A többi ágazatban csökkentek a jövedelmek az egy évvel korábbihoz viszonyítva, a csökkenés mértéke egy és 27százalék között alakult.

Baranyában a teljes munkaidőben foglalkoztatottak **havi nettó átlagkeresete** 108 811 Ft volt, ami lényegében nem változott az egy évvel korábbihoz viszonyítva. A nettó keresetekben a versenyszférában 3,6%-os növekedés, a költségvetés területén 6,0%-os csökkenés mutatkozott. Mivel a fogyasztói árak 2009 első felében 3,3%-kal nőttek az egy évvel korábbihoz képest, a megyei átlagjövedelem **reálértéke** 3,3%-kal csökkent, ezen belül a versenyszférát 0,3%-os reálérték-növekedés, a költségvetés területét 9,0%-os reálérték-csökkenés jellemezte.

Munkanélküliség

A Dél-Dunántúli Munkaügyi Központ Baranya megyei kirendeltségein 2009 júniusának végén 28 668 **álláskeresőt** regisztráltak, 36,5%-kal többet, mint egy évvel korábban. (A dél-dunántúli régió másik két megyéje közül ez idő alatt Somogyban 21,8%-kal, Tolnában pedig 22,4%-kal nőtt a munkanélküliek száma.)

A megye valamennyi kirendeltségén emelkedett a regisztráltak száma. Átlag feletti növekedés Komló, Pécs és Szentlőrinc térségében mutatkozott, az álláskeresők száma sorrendben 52, 51 és 47%-kal haladta meg az egy évvel korábbit. Átlag alatti, de jelentős mértékben nőtt a munkanélküliek száma Sellye, Szigetvár, Mohács és Siklós térségében, ahol a fenti sorrendet tekintve 26, 24, 22 és 19%-os növekedés mutatkozott. A munkanélküliek számának emelkedése a férfiaknál 40, a nőknél 32%-os volt. Ezzel együtt is a férfiak aránya magasabb mint a nőké, ök

alkották a félév végén az állástalanok valamivel több mint felét (53%-át). A korábbi időszakokhoz hasonlóan az álláskeresők többsége (85%-a) a fizikai foglalkozásúak közül került ki, ezen belül a szakmunkások aránya 44%-os, a betanított és segédmunkásoké 26, illetve 30%-os volt. Az elmúlt egy évben a szellemi munkakörből kikerültek száma nőtt erőteljesebben (44%-kal), a fizikai állományúak száma 30%-kal volt magasabb az előző évinél.

Az álláskeresők számának fent leírt drasztikus emelkedése a **munkanélküliek gazdaságilag aktív népességhez viszonyított arányát** is jelentősen megváltoztatta, ami egy év alatt 12,6%-ról 18,1%-ra növekedett. Baranya megye kirendeltségei közül valamennyiben romlott a foglalkoztatási helyzet, a legnagyobb arányú növekedés Szentlőrinc környékén mutatkozott, de átlag feletti mértékben nőtt még a munkanélküliek ráta Komló, Sellye és Szigetvár környékén is. A selyei kirendeltségen bekövetkezett több mint 8 százalékpontos rátaérték növekedés azért is nagyon kedvezőtlen, mert a korábbi időszakokhoz hasonlóan továbbra is Sellye környéke bizonyult a leghátrányosabb helyzetű térségnek, az itt élők több mint egyharmada nem tudott elhelyezkedni, de a Szigetvár környékén lakóknak is közel háromtizede, a Szentlőrinc, Komló és Siklós térségében élőknek pedig 22-26%-a szerepelt a regiszterben az időszak végén. Az álláskeresők aránya – a korábbi időszakokhoz hasonlóan – a pécsi kirendeltségen volt a legalacsonyabb, ahol minden 100 aktív lakosból 11 nem talált magának munkahelyet az időszak végén.

5. ábra
Az álláskeresők gazdaságilag aktív népességhez viszonyított aránya kirendeltségenként június végén, %

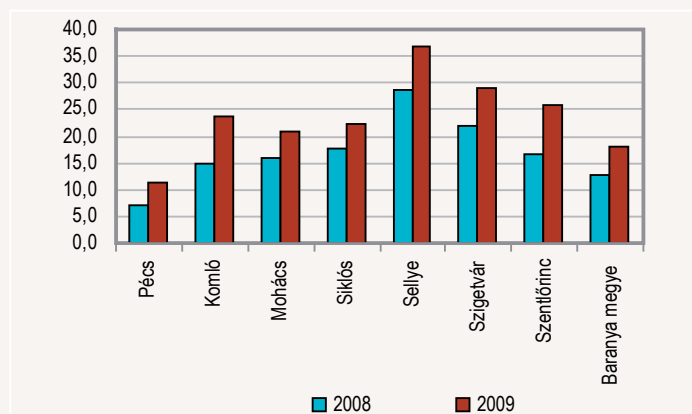

A regisztrált munkanélküliek közel 8%-a **pályakezdő** volt, zárónapi létszámuk 2258 főt tett ki, amely közel 24%-kal haladta meg az egy évvel korábbit.

A regisztráltak 64%-a volt jogosult valamilyen **ellátási formára** az időszak végén, 34 illetve 9%-uk álláskeresési járadékot illetve segélyt kapott, 50%-uk rendelkezésre állási támogatásra volt jogosult, míg a maradék 7% egyéb ellátásban (álláskeresést ösztönző juttatás, nyugdíj előtti segély, munkanélküli-, illetve vállalkozói járadék) részesült. Baranyában a félév végén 833 betöltetlen álláshelyet tartottak nyilván, ami 15%-kal haladta meg az egy évvel korábbit.

Kereskedelmi szálláshelyek

Az év első felében a hazai kereskedelmi szálláshelyeken a vendégek száma 11,2%-kal, a vendégéjszakáké 10,6%-kal csökkent a megelőző évhez képest. A külföldi vendégek és vendégéjszakák számának csökkenése (13,9 és 12%) valamivel jelentősebb volt mint a belföldieké (8,9 és 9,1%).

A **dél-dunántúli régió** kereskedelmi szálláshelyein 267 ezer vendéget és 636 ezer vendégéjszakát regisztráltunk a vizsgált időszakban. A vendég-

forgalmi adatok alapján a turizmus visszaesése a régióban jelentősebb volt mint az ország egészében. A Dél-Dunántúltra érkező vendégek száma 15,1%-kal (314 ezerről 267 ezerre), a vendégéjszakáké 11,2%-kal (717 ezerről 363 ezerre) csökkent. A dél-dunántúli megyék közül Somogy megyét érintette legjobban a vendégforgalom mérséklődése, a vendégek és a vendégéjszakák száma ugyanis nagyjából az ötödével csökkent. A visszaesés egyaránt megfigyelhető a belföldi és a külföldi vendégeknél. Ezzel szemben Tolnában és Baranyában ennél jóval kisebb mérséklődés következett be, és csak a belföldi vendégforgalomnál volt megfigyelhető a csökkenés.

Az év első felében **Baranya megyébe 108 ezer vendég** érkezett, az egy évvel korábbi 117 ezerrel szemben. A **vendégéjszakák száma** 256 ezerről 250 ezerre csökkent. A vizsgált időszakban a belföldi vendégek száma több mint tizedével esett vissza (2008 első hat hónapjában 100 ezer, az idei első félévben 88,5 ezer volt). A külföldi vendégek száma azonban valamelyest emelkedett (17 ezerről 19 ezerre), a külföldiek által eltöltött vendégéjszakák száma pedig 65 ezerről 74 ezerre nőtt.

5. tábla

A vendégek és vendégéjszakák alakulása Baranya megye kiemelt idegenforgalmú településein, 2009. I. félév

Település	Vendégek		Vendégéjszakák	
	összesen	ebből külföldi	összesen	ebből külföldi
Baranya megye	107 513	19 010	249 636	74 413
Ebből:				
Pécs	51 775	8 416	95 700	19 542
Harkány	21 159	6 554	78 164	42 916
Villány	6 929	1 579	10 192	2 321
Orfű	6 484	94	15 277	389
Mohács	3 106	972	6 565	1 888
Komló	2 331	119	5 090	240
Szigetvár	2 315	219	4 766	513
		Előző év = 100,0%		
Baranya megye	91,6	109,8	97,5	114,7
Ezen belül:				
Pécs	83,5	87,2	90,8	98,7
Harkány	104,2	120,0	101,7	108,5
Villány	135,7	404,9	141,5	369,0
Orfű	116,8	177,4	152,0	195,5
Mohács	167,1	229,2	143,5	210,5
Komló	83,2	61,7	84,1	45,2
Szigetvár	75,5	40,9	71,2	34,6

Több évre visszamenőleg ugyanazon országok adják a külföldi vendégek legnépesebb csoportjait (Németország, Csehország, Ausztria, Horvátország). A rangsort tradicionálisan Németország vezeti (jelenleg 6 ezer vendég, 29 ezer vendégéjszaka). A német vendégek száma ötödével nőtt 2008. első félévéhez képest.

A kereskedelmi szállástípusok közül a legmeghatározóbb **szállodai vendégforgalmi mutatók** felemásan alakultak. A szállodai vendégek száma 3,2%-kal csökkent, míg a vendégéjszakák száma lényegében nem változott a bázisidőszakhoz képest. A január-június tárgyidőszakban a szállodák szoba- és férőhely-kihasználtsága közel 10%-kal volt alacsonyabb, mint egy évvel korábban.

A baranyai **panziók** vendégeinek és vendégéjszakáinak száma nagyjából ötödével mérséklődött. A csökkenés kizárólag a belföldi visszaesésnek

volt köszönhető. A panziók szoba- és férőhely-kihasználtsága 3-5%-kal volt alacsonyabb mint egy évvel korábban. Az egyéb kereskedelmi szálláshelyek vendégeinek száma – a kempingek kivételével – 20-30%-kal mérséklődött.

A Baranya megyei **kereskedelmi szálláshelyek bruttó szállásdíjbevétele** 1,33 milliárd forint volt a fenti időszakban, mindez folyó áron megegyezett az egy évvel korábbival. A belföldi vendégektől származó szállásdíjbevétele 940 millió forintot tett ki, amely 5,7%-kal volt alacsonyabb, mint 2008 első hat hónapjában. A külföldi vendégektől származó bruttó szállásdíjbevétele az év első hat hónapjában meghaladta a 395 millió forintot, ami folyó áron 17%-kal volt magasabb mint egy évvel korábban. Baranya megye idegenforgalmát **meghatározó települések** közül a megyeszékhely idegenforgalma az év első hat hónapjában elmaradt a tavalyi év hasonló időszakának eredményétől. A január-június időszakban 52 ezer vendéget és 96 ezer vendégéjszakát regisztráltak Pécs kereskedelmi szálláshelyein. Az előbbieik száma hatodával, az utóbbiaké tizedével csökkent. Pécssett mind a belföldi, mind a külföldi vendégforgalmi adatok kedvezőtlenül alakultak. A féléves adatok alapján a baranyai fürdőváros, Harkány adatainál nem érzékelhetők a visszaesés jelei, a vendégek és a vendégéjszakák száma is nőtt. A mérsékelt javulás a belföldiek csökkenését ellensúlyozó külföldi vendég és vendégéjszaka szám bővülésnek volt köszönhető.

Lakásépítés

Baranyában 2009. I. félévében 263 lakás épült, másfél százalékkal kevesebb, mint egy évvel korábban. A megye helyzete az országosnál jóval kedvezőtlenebb, mivel az ország egészében ugyanezen időszak alatt 16%-kal fokozódott az építési kedv. A 19 megye közül 11-ben növekedés, 8-ban visszaesés mutatkozott, megjegyzendő, hogy ez utóbbiak között – dacára rossz mutatójának – még mindig Baranya pozíciója ítéltető a legelőnyösebbnek, tekintve, hogy a csökkenés másutt ennél erőteljesebb volt. Az építkezések ezúttal is a városokra, ezen belül is elsősorban Pécsre koncentráltak. Az átadott új otthonok 76%-a a városokban, ezen belül közel fele részük (48%-uk) a megyeszékhelyen létesült. Ugyanakkor említést érdemel az is, hogy a megye 13 városa közül négyben (Harkányban, Sásdon, Sellyén és Villányban) egyáltalán nem történt ilyen jellegű beruházás a vizsgált időszakban. A községekben nagyjából ugyanannyi (szám szerint 62) lakás épült, mint 2008 első félévében. Ez utóbbiakról megjegyzendő, hogy 88%-ukban egyetlen lakás sem létesült az esztendő első hat hónapjában, s csupán 35 falu akadt, ahol erre sor került. A legtöbb lakással ezúttal is a Pécs környéki községek gyarapodtak, e téren leginkább Nagykozár és Pellérd emelkedett ki, előbbi 8, utóbbi 6 új építéssel.

Az év első hat hónapjában átadott lakások átlagos alapterülete a megyében 105,7 m²-t tett ki az országos 89,4m²-rel szemben. Az előző év azonos időszakához képest, ha csekély mértékben is, de mind Baranyában, mind az ország egészében csökkentek a lakásméretetek: a megyében 0,7, országosan 2,3%-kal.

Közúti balesetek

Baranyában idén június végéig a 2008. I. félévihez képest 8,5%-kal kevesebb **személyi sérüléssel járó közúti balesetet** regisztráltak, ezen belül az ittasan okozottaké ennél valamivel nagyobb mértékben csökkent. A 292 baleset 60%-át kitevő könnyű sérüléssel járó balesetek száma 12,5%-kal, az egyharmadot adó súlyos sérüléssel járó esetek száma 5,7%-kal mérséklődött, miközben a 6,2%-ot jelentő halálos kimenetelű balesetek száma közel 30%-kal nőtt.

A balesetekben **megsérült, meghalt személyek száma** ugyanakkor 16,7%-kal csökkent, amin belül a könnyen sérültek száma közel egynegyedével, a súlyosan sérülteké mintegy egytizedével visszaesett, a meghaltak száma pedig egyharmadával emelkedett.

A balesetek 62%-át személygépkocsi-vezetők **okozták**, számuk bő tizedével mérséklődött 2008. I. félévéhez képest. A segédmotorosok és motor-kerékpárosok által okozottaké viszont 18%-kal nőtt, részarányuk az első hat hónapban 11,3% volt. A kerékpárosok ugyanakkor a balesetek 7,5, míg tehergépkocsi-vezetők és gyalogosok azok 8,6-8,6%-ában voltak vétkesek. Az előbbi balesetek száma az előző év azonos időszakához képest 8,4%-kal csökkent, miközben a tehergépkocsi-vezetőkre visszavezethetőké közel 30%-kal visszaesett, a gyalogosok által okozottaké pedig mintegy négytizedével nőtt.

6. ábra

A személysérüléssel járó balesetek számának alakulása Baranyában

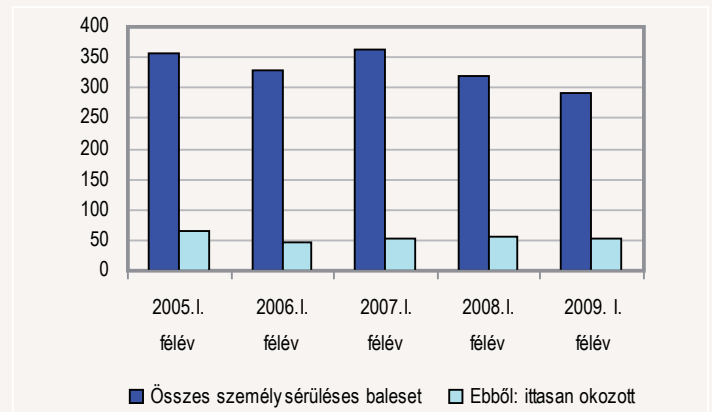

További információk, adatok (linkek)

[Részletes megyei adatok](#)

[stADAT-táblák](#)

[Módszertan](#)

Elérhetőségek:

zsolt.nemeth@ksh.hu

Telefon: (06-72)-533-395

[Információs szolgálat](#)

www.ksh.hu

TÁBLÁZATOK

**Összehasonlító adatok
(megye – régió – ország)**

2009. I. félév

Megnevezés	Baranya	Somogy	Tolna	Dél-Dunántúl	Ország
	megye				
Lakónépesség					
Népesség száma, ezer fő ^{a)}	395	322	236	953	10 031
Népesség indexe	99,6	99,1	98,9	99,3	99,9
Ipar					
Termelés volumenindexe ^{b)}	74,1	90,3	95,4	85,8	77,2
Egy lakosra jutó termelési érték ^{b)} , ezer Ft	347,8	517,2	565,2	458,9	884,0
Termelés volumenindexe ^{c)}	73,6	94,9	103,2	90,2	76,5
Értékesítés volumenindexe ^{c)}	75,4	93,9	105,2	90,4	80,1
Ezen belül: belföldi	74,7	111,3	106,4	93,7	89,5
export	76,2	90,7	100,8	87,9	73,8
Értékesítésből az export aránya, %	44,1	81,8	20,4	54,7	55,2
Építőipar					
Építőipari termelés volumenindexe ^{d)}	105,5	73,2	91,6	89,2	100,0
Egy lakosra jutó termelési érték, ^{d)} ezer Ft	35,8	34,4	36,5	35,5	59,5
Turizmus					
Vendégek száma, ezer	107,5	132,1	27,3	266,9	2 970,2
Vendégek számának indexe	91,6	78,3	95,8	84,9	88,8
Vendégéjszakák száma, ezer	249,6	323,8	62,9	636,3	7 336,0
Vendégéjszakák számának indexe	97,5	82,0	95,1	88,8	89,4
Regisztrált vállalkozások^{e)}					
Regisztrált vállalkozások száma	54 643	52 404	33 465	140 512	1 577 132
Regisztrált vállalkozások számának indexe	103,7	103,6	104,2	103,8	103,0
1000 lakosra jutó vállalkozás	138	163	142	147	157
Beruházás					
Teljesítményérték, millió Ft	31 357	29 382	15 897	76 635	1 230 068
Egy lakosra jutó teljesítményérték, ezer Ft	79,4	91,2	67,4	80,4	122,6
Gazdasági aktivitás^{f)}					
Aktivitási arány, %	53,4	50,1	51,4	51,8	54,6
Foglalkoztatási arány, %	47,0	44,5	46,3	46,0	49,4
Munkanélküliségi ráta, %	11,9	11,1	9,9	11,1	9,6
Alkalmazásban állók száma és keresete^{g)}					
Alkalmazásban állók, ezer fő	80,8	66,4	43,2	190,5	2 666,9
Alkalmazásban állók számának indexe	96,0	92,8	96,1	94,9	95,9
Alkalmazásban állók havi bruttó átlagkeresete, Ft	170 917	153 503	169 804	164 424	198 226
Alkalmazásban állók havi bruttó átlagkeresetének indexe	99,9	100,0	100,8	100,2	101,3
Alkalmazásban állók havi nettó átlagkeresete, Ft	108 811	100 831	108 285	105 832	121 724
Alkalmazásban állók havi nettó átlagkeresetének indexe	99,9	100,0	100,4	100,1	101,0
Lakásépítés					
Épített lakás	263	432	103	798	13 080
Épített lakások indexe	98,5	116,3
Tízezer lakosra jutó épített lakások száma	6,7	13,4	4,4	8,4	13,0

a) 2009. január 1-jén.– b) A 4 főnél többet foglalkoztató szervezetek telephely szerinti adatai.– c) A 49 főnél többet foglalkoztató szervezetek székhely szerinti adatai.– d) A 4 főnél többet foglalkoztató szervezetek székhely szerinti adatai.– e) Az országos adatok a külföldön működőkkel együtt.– f) A KSH munkaerő-felmérése alapján, II. negyedévi adatok.– g) A 4 főnél többet foglalkoztató vállalkozások, létszámhatártól függetlenül a költségvetési szervek és a kijelölt nonprofit szervezetek székhely szerinti adatai.

Index: előző év azonos időszaka (időpontja) = 100,0.

Gazdasági-társadalmi jelzőszámok I., 2009

Megnevezés	Baranya megyében				Országosan, I. félév
	I. n. év	I. félév	I–III. n. év	I–IV. n. év	
Ipari termelés értéke^{a)} , millió Ft	69 068	137 338			8 867 802
előző év azonos időszaka = 100,0	76,6	74,1			77,2
Ipari termelés értéke^{b)} , millió Ft	56 837	106 818			8 017 179
előző év azonos időszaka = 100,0	78,9	73,6			76,5
Ipari értékesítés^{b)} , millió Ft	61 230	117 469			9 690 285
előző év azonos időszaka = 100,0	78,5	75,4			80,1
Ezen belül: belföldi értékesítés , millió Ft	35 385	65 614			4 339 782
előző év azonos időszaka = 100,0	77,8	74,7			89,5
export , millió Ft	25 845	51 854			5 350 503
előző év azonos időszaka = 100,0	79,5	76,2			73,8
Építőipari termelés értéke^{c)} , millió Ft	4 497	14 143			597 340
előző év azonos időszaka = 100,0	80,7	105,5			100,0
Épített lakások száma	139	263			13 080
előző év azonos időszaka = 100,0	119,8	98,5			116,3
Megszűnt lakások száma	12	30			1 742
előző év azonos időszaka = 100,0	120,0	96,8			124,6
Kiadott lakásépítési engedélyek száma	186	407			17 003
előző év azonos időszaka = 100,0	95,9	81,9			81,0
Élveszületések száma	849	1 730			47 110
előző év azonos időszaka = 100,0	95,2	99,6			98,2
Halálozások száma	1410	2 616			66 590
előző év azonos időszaka = 100,0	105,5	98,4			100,4
Természetes szaporodás, fogyás (–)	-561	-886			-19 480
előző év azonos időszaka = 100,0	126,4	96,2			106,2
A kereskedelmi szálláshelyek vendégéjszakáinak száma	86 784	249 636			7 335 998
előző év azonos időszaka = 100,0	90,6	97,5			89,4
Ebből: külföldiek	22 539	74 413			3 731 223
előző év azonos időszaka = 100,0	154,9	114,7			88,0
Beruházások teljesítményértéke, millió Ft	10 198	31 357			1 230 068
Alkalmazásban állók száma^{d)}	80 187	80 800			2 666 900
előző év azonos időszaka = 100,0	96,3	96,0			95,9
Alkalmazásban állók havi bruttó átlagkeresete^{d)}, Ft	167 359	170 917			198 226
előző év azonos időszaka = 100,0	97,7	99,9			101,3
Alkalmazásban állók havi nettó átlagkeresete^{d)}, Ft	107 202	108 811			121 724
előző év azonos időszaka = 100,0	98,3	99,9			101,0
Alkalmazásban állók átlagos havi munkajövedelme^{d)}, Ft	176 234	180 935			211 086
előző év azonos időszaka = 100,0	98,3	100,5			102,0

a) A 4 főnél többet foglalkoztató szervezetek telephely szerinti adatai, az indexek összehasonlító áron.– b) A 49 főnél többet foglalkoztató szervezetek székhely szerinti adatai, az indexek összehasonlító áron.– c) A 4 főnél többet foglalkoztató szervezetek székhely szerinti adatai, az indexek összehasonlító áron.– d) A 4 főnél többet foglalkoztató vállalkozások, létszámhatártól függetlenül a költségvetési szervek és a kijelölt nonprofit szervezetek székhely szerinti adatai.

Gazdasági-társadalmi jelzőszámok II. 2009

Megnevezés	Baranya megyében				Országosan, II. n. év
	I. n. év	II. n. év	III. n. év	IV. n. év	
Foglalkoztatottak száma^{a)}, ezer fő	137,4	143,6			3 797,1
előző év azonos időszaka = 100,0	105,1	104,5			98,2
Munkanélküliek száma^{a)}, ezer fő	17,8	19,4			401,7
előző év azonos időszaka = 100,0	125,4	120,5			125,8
Gazdaságilag inaktív népesség száma^{a)}, ezer fő	150,7	142,5			3 493,1
előző év azonos időszaka = 100,0	91,5	92,4			99,2
Munkanélküliségi ráta^{a)}, %	11,5	11,9			9,6
Nyilvántartott álláskeresők száma az időszak végén	29 070	28 668			549 447
előző év azonos időpontja = 100,0	125,3	136,5			132,2
Álláskeresési járadékban részesültek száma az időszak végén
előző év azonos időpontja = 100,0
Álláskeresési segélyben részesültek száma az időszak végén
előző év azonos időpontja = 100,0
Rendszeres szociális segélyben részesültek száma az időszak végén	10 495	10 061			144 143
előző év azonos időpontja = 100,0	110,4	114,9			98,9

a) A KSH munkaerő-felmérése alapján.

Statisztikai tájékoztató – Baranya megye, 2009/3

A tartalomról

- 1 Bevezető
- 1 Népmozgalom
- 2 Mezőgazdaság
- 2 Ipar
- 4 Építőipar
- 4 Lakásépítés
- 4 Beruházás
- 5 Idegenforgalom
- 5 Foglalkoztatottság, keresetek
- 6 Munkanélküliség
- 7 Táblázatok

Bevezető

Baranya megyében 2009 I–III. negyedévében az előző év hasonló időszakával egybevetve a halálozások száma valamivel nagyobb mértékben csökkent mint az élveszületéseké, így kevéssel mérséklődött a népességszökkenés üteme. A házasságkötések száma újabb történelmi mélypontra zuhant, viszont kedvezően alakult a csecsemőhalandóság mutatója. A válság a megye gazdaságát és munkaerőpiacát erőteljesen sújtotta. A legalább 5 főt foglalkoztató ipari vállalkozások megyei telepelyein az ipari termelés értéke bő negyedével esett vissza az előző évihez képest és ehhez hasonló zuhanás következett be a legalább 50 főt foglalkoztató, megyei székhelyű vállalkozások csoportjában is. A csökkenés hasonló mértékben érintette a belföldi és a külföldi értékesítéseket. A főbb gazdasági ágak közül az építőipar az országos tendenciával ellentétben csekély termelési érték növekedést ért el. A lakásépítések csak kis mértékben maradtak el az előző évitől. A beruházások teljesítményértéke folyó áron számítva sem érte el az egy évvel korábbit. Az idegenforgalomban a belföldi vendégek száma lényegesen kevesebb volt, a külföldieké gyakorlatilag stagnált, a vendégéjszakák száma mindkét körben csökkent, a kereskedelmi szálláshelyek kapacitás kihasználtsága romlott, a bevételek folyó áron is alatta maradtak a tavalyi szintnek. A megfigyelt megyei székhelyű szervezeteknél összességében kevesebben álltak alkalmazásban mint az előző év azonos időszakában, bár a csökkenés mértéke kisebb volt az országosnál. A teljes munkaidőben foglalkoztatottak havi bruttó átlagkeresete a költségvetés területén bekövetkezett visszaesés miatt csökkent, csakúgy, mint a megyei keresetek reálértéke. A munkanélkülieknek a gazdaságilag aktív népességhez viszonyított aránya 18%-ra emelkedett.

Népmozgalom

Az év első három negyedéve során Baranya megye főbb demográfiai folyamatai vegyes képet mutattak: tovább csökkent a házassági kedv, kevesebb gyermek született, ugyanakkor kevesebben haltak meg, mint egy évvel korábban, és javult a csecsemőhalandóság is.

Folytatódott az **élveszületések** számának fogyatkozása, az év első kilenc hónapjában az egy évvel korábbihoz viszonyítva 1,4%-kal kevesebb, összesen 2717 gyermek született (országos összesítésben 2,2%-os fogyás mutatkozott).

Ezzel egy időben kissé mérséklődött a **halálozások** száma is, ez év szeptember végéig 3780-an hunytak el, 2%-kal kevesebben, mint az elmúlt év azonos időszakában (országosan a tavalyihoz hasonló számú halálozás következett be). A halálozásoknak a születéseket – ha csekély mértékben is, de – meghaladó fogyatkozása következtében valamelyest mérséklődött a népességszökkenés üteme. Az év első kilenc hónapja során a megye lélekszáma a születések és halálozások különbözetéből adódóan 1063 fővel fogyatkozott, amely 3,5%-kal elmarad az előző év hasonló időszakától. (Országosan a változatlan számú halálozás mellett bekövetkező születésszám-csökkenés következtében a természetes fogyás 7,6%-kal növekedett.)

Újabb történelmi mélységet ért el a **házasságkötések** száma. Baranyában az év januártól szeptember végéig terjedő időszakában 1225 pár állt az anyakönyvvezető elé, a tavalyi mélyponthoz viszonyítva is 8%-kal kevesebb (országosan is hasonló mértékű visszaesés következett be). Kedvező változás történt a **csecsemőhalandóság** tekintetében, hiszen míg tavaly az I–III. negyedévben összesen 14, ez év hasonló időszakában 11 egy éven aluli gyermek hunyt el. Az 1000 éveszülöttre jutó csecse-

1. ábra

A főbb népmozgalmi események negyedévenkénti alakulása Baranya megyében

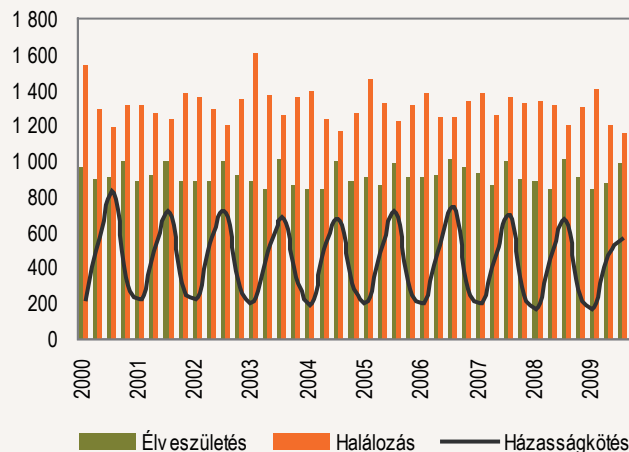

mőhalálzási mutató értéke az egy évvel korábbi 5,1-ről ez év első kilenc hónapja alapján 4,0 ezrelékre mérséklődött, amely kedvezőbb az országos átlagnál.

Mezőgazdaság

Az előzetes adatok szerint Baranyában 2009-ben összesen 395,4 ezer tonna kalászos gabonát¹ takarítottak be, mintegy 15%-kal kevesebbet, mint egy évvel korábban, miközben a betakarított terület 1,6%-kal mérséklődött. A dél-dunántúli régióban a termésmennyiség 2008-hoz képest a terület 6,7%-os visszaesése mellett közel ötödével csökkent. Országosan szinte változatlan területen mintegy negyedével kevesebb kalászos gabonát takarítottak be.

A megyei termésmennyiség a búzánál, az őszi árpánál és a triticalénál tavalyhoz képest igen nagy arányban visszaesett, míg a kisebb súlyú képviselő kultúráknál jelentős növekedést tapasztaltak. Mivel a kalászosok területei – a tavaszi árpát leszámítva – általában csökkentek, a rozs és a zab fajlagos hozama nőtt, a triticalé alig változott, a búza, az őszi és tavaszi árpa termésátlaga pedig jelentősen mérséklődött.

1. tábla

A kalászosok 2009. évi terméseredménye

Megnevezés	Baranya	Dél-Dunántúl	Ország
Betakarított terület, ha			
Búza	55 687	159 995	1 141 833
Őszi árpa	15 449	31 477	195 814
Tavaszi árpa	6 245	12 277	125 569
Rozs	106	1 315	40 505
Zab	2 069	52 130	52 130
Triticale	2 317	13 548	124 873
2008=100,0			
Búza	98,0	94,6	101,0
Őszi árpa	96,0	94,1	97,7
Tavaszi árpa	138,2	104,8	97,3
Rozs	61,6	111,7	92,8
Zab	87,3	95,7	85,2
Triticale	72,2	82,9	95,2
Termésátlag, kg/ha			
Búza	5 100	4 760	3 850
Őszi árpa	4 660	4 410	3 600
Tavaszi árpa	3 620	3 680	2 610
Rozs	3 590	3 280	1 840
Zab	3 190	3 130	2 180
Triticale	4 300	3 880	2 940
2008=100,0			
Búza	86,4	84,1	77,3
Őszi árpa	83,4	84,0	76,1
Tavaszi árpa	85,0	87,6	64,9
Rozs	221,6	108,3	71,3
Zab	103,9	97,8	73,4
Triticale	100,5	91,3	76,6

Az évtized elejére visszatekintve Baranyában az elmúlt években a búza, az őszi árpa és a triticales területe lényegében stagnált, miközben a termésátlagok az ingadozások mellett nőttek. A viszonylag kisebb súlyú tavaszi árpa, rozs és zab területe és termésátlaga általában csökkent az adott időszakban. (Régiós szinten a kalászos gabonák termésátlagai általában nőttek, miközben a területnagyságok tendenciájukban szintén emelkedést mutattak. Országosan hasonló volt a helyzet, bár a területek alakulását inkább a stagnálás jellemezte.)

A fontosabb kalászosok baranyai termésátlagai országos összehasonlításban az ideai nagy termés visszaesés ellenére is kiemelkedők voltak: a térség az ország megyéinek rangsorában búzánál, rozsnál, őszi árpánál és triticalénál az élen állt, miközben tavaszi árpánál a második, zabnál a harmadik helyre került.

2. ábra

A fontosabb kalászosok termelése Baranyában

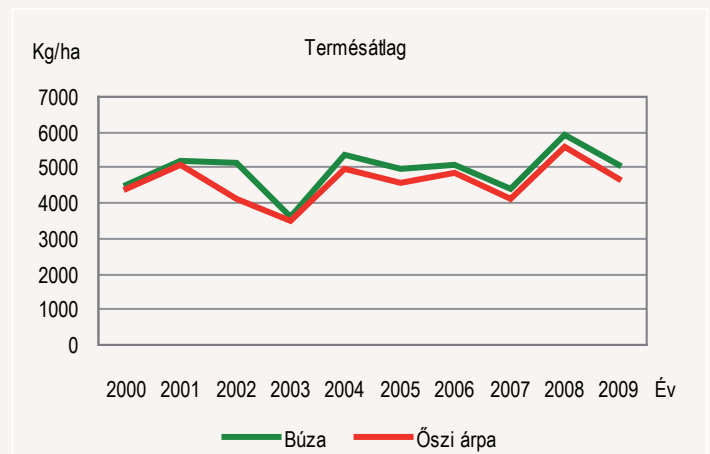
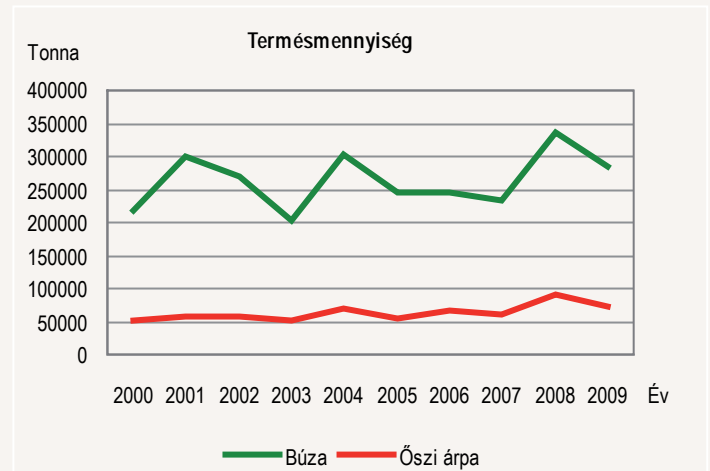

A Baranya megyei Mezőgazdasági Szakigazgatási Hivatal tájékoztatása szerint november végére befejeződött az őszi betakarítású növények termésének hazaszállítása és elraktározása. Az előzetes adatok szerint a termelők kukoricából tavalyhoz képest némileg kisebb termést realizáltak, miközben a napraforgónál, a burgonyánál és a repcénél is csökkentek a termésátlagok, a cukorrépánál viszont előreláthatóan a tavalyinál nagyobb terméseredménnyel lehet számolni.

¹ Kétszeres, rizs, indián rizs, köles, kanárimag, cirok, pohánka nélkül.

Ipar²

Az iparba sorolt legalább 5 főt foglalkoztató vállalkozások Baranya megyében működő telephelyeinek ipari termelési értéke az év első kilenc hónapjában 208,4 milliárd forintot tett ki, a hasonló gazdálkodói kör országos termelésének mindössze 1,6%-át. A termelés összehasonlító áron számított értéke bő egynegyedével csökkent az elmúlt év azonos időszakához képest, amely erőteljesebb volt az e szervezeti körben országosan regisztrált mintegy 21%-os csökkenésnél. Az első három negyedévben az ország minden megyéjében és régiójában csökkent az ipar produktuma, a Dél-Dunántúl megyéi közül Baranyában a legszámottevőbben.

Az ipari termelés egy lakosra jutó értéke Baranya megyében 527,7 ezer forint volt, az országos (1318,6 ezer forintot kitevő) átlag négytizede. Ez a fajlagos mutatóérték a harmadik legalacsonyabb volt a főváros és megyék sorában, csekély mértékben megelőzve a szabolcs-szatmár-beregi és a nógrádi értéket, az élen pedig Komárom-Esztergom megye állt, ahol az ipar – az ugyancsak számottevő visszaesés ellenére – a baranyai fajlagos termelés 11-szeresét produkálta.

A termelés és az értékesítés ágazati bontása az előbbi gazdálkodói körre nem áll rendelkezésre, ezért az ágazati jellemzők **az iparba sorolt legalább 50 főt foglalkoztató vállalkozások székhely szerinti adatai alapján** mutathatók be. E gazdálkodói kör kilenc havi **ipari termelési értéke** Baranya megyében 160,8 milliárd forint volt, összehasonlító áron számítva 26%-kal kevesebb az egy évvel korábrinál. (Országosan ugyanebben a gazdálkodói körben mintegy 22%-kal romlott a teljesítmény.) A befolyásoló piaci lehetőségek nem tértek el lényegesen, a **belföldi értékesítés** csaknem annyival csappant meg (23,5%-kal) mint az **export** (24,7%-kal). Az iparhoz tartozó két meghatározó nemzetgazdasági ág közül az ipari termelés közel 27%-át adó energiaipar (villamosenergia-, gáz-, gőzellátás, légkondicionálás) termelési volumene 16%-kal, a csaknem 73%-kal részesedő feldolgozóiparé 29%-kal zsugorodott. Az előbbi ág visszaesését – exportja nem lévén – kizárólag a belföldi kereslet mérséklődése befolyásolta, miközben a feldolgozóiparnak a hazai eladásai (37%-kal) és az exportbevételei (egy negyed résszel) egyaránt szűkültek. (Az e gazdálkodói kör baranyai produktumából mindössze 0,3%-kal részesedő bányászat ugyancsak számottevő visszaesése nem befolyásolta érdemben az ipari teljesítmények alakulását.)

A megyei **feldolgozóipar** két legerősebb pillére a gépipar és az élelmiszeripar, amelyek a feldolgozóipari termelés 45,5, illetve 22,5%-át adták az év első kilenc hónapjában. Közülük az előbbiben bő 22%-os csökkenés következett be (az exportpiacok szűkülése miatt), az utóbbiban viszont az egy évvel korábrinál csaknem a felére (53%-ára) zuhant a termelés volumene, amelyben különösen a hazai értékesítés csökkenése volt a meghatározó, de a kiviteli lehetőségek is jócskán megcsappantak. (Az élelmiszeripar ilyen mértékű negatív trendjében számottevő szerepe volt egy a megyében jelentős méretűnek számító vállalkozásnál megvalósított termelési konstrukció változtatásnak, nevezetesen bérmunkára való áttérésnek is, ami önmagában nagyságrendileg csökkentette a termelési érték összegét.) A feldolgozóipari ágazatcsoportok közül csupán egyetlen gépiparhoz tartozó területen, a gépet, gépi berendezést gyártók körében nőtt a termelés volumene (nem kis részben a szervezeti kör bővüléséből adódóan), ahol mind a hazai eladásokban, mind a kivitelben javulás érzékelhető, a többi gépipari alágban azonban jelentősebb (30–50% közötti) visszaesést regisztráltunk, döntően a kedvezőtlen exportlehetőségek hatására. A feldolgozóipar további területei közül a még ugyancsak viszonylag jelentős súlyarányú fémalapanyag és fémfeldolgozási termék gyártásával foglalkozók termelési volumene viszonylag kismértékben, 3%-kal maradt el az egy évvel korábról, s e mérték körüli volt a mérséklődés a gyógyszergyártásban és az egyéb feldolgozóiparban is, miközben a textiliparban, a fafeldolgozás, papírgyártás, nyomdaiparban, valamint a gumi-, műanyag és nemfém ásványi termék gyártásában 20–30% közötti csökkenést könyveltek el.

A Baranya megyei székhelyű ipari szervezetek értékesítésében az idei első kilenc hónap adatai alapján mintegy 44%-ot (országos átlagban közel 57%-ot) tett ki az **export aránya**, amely az ország megyéi közül az 5. legalacsonyabb részesedés volt, s ezen kívül a fővárosi részarányt is felülmúlta. Lényegesen nagyobb az exportfüggőség a feldolgozóipar területén, ahol megyei átlagban a produktum kétharmada értékesült külföldön. Különösen magas a kiviteli hányad a gépipar egészére számítva (93%), de azon belül van olyan ágazatcsoport, ahol a produktumnak csaknem az egésze országhatáron kívül talál gazdára. Magas, a kilenctizedet közelítő az export aránya továbbá a textiliparban, a faiparban, illetve az egyéb feldolgozóiparban is.

2. tábla

Az ipari termelés és értékesítés alakulása, 2009

Megnevezés	Termelés	Belföldi	Export	Összes
		értékesítés		
Millió Ft				
I. negyedév	56 805	35 409	25 789	61 198
II. negyedév	50 932	30 320	26 531	56 851
III. negyedév	53 048	31 895	23 492	55 387
I–III. negyedév	160 785	97 624	75 812	173 436
Ezen belül:				
villamosenergia-, gáz-, gőzellátás, légkondicionálás	43 127	60 005	–	60 005
feldolgozóipar	117 145	37 118	75 812	112 930
ezen belül:				
élelmiszer, ital, dohánytermék gyártása	26 324	16 391	9 113	25 504
gépipar	53 243	3 303	45 817	49 120
"Volumenindex, előző év azonos időszaka=100,0%"				
I. negyedév	78,9	77,8	79,3	78,5
II. negyedév	69,7	71,6	74,6	73,0
III. negyedév	73,4	80,3	72,0	76,6
I–III. negyedév	74,0	76,5	75,3	76,0
Ezen belül:				
villamosenergia-, gáz-, gőzellátás, légkondicionálás	84,0	88,2	–	88,2
feldolgozóipar	70,9	63,1	75,3	70,8
ezen belül:				
élelmiszer, ital, dohánytermék gyártása	52,9	44,6	80,3	53,0
gépipar	77,7	138,2	73,1	75,5

* A baranyai székhelyű legalább 50 főt foglalkoztató vállalkozások adatai.

A termelés kedvezőtlen változásával párhuzamosan tovább romlott az iparban a foglalkoztatási helyzet is. A legalább 50 főt foglalkoztatók csoportjában az ipari termelés 26 és az összes értékesítés 24%-os visszaesése az e gazdálkodói körben alkalmazásban állók számának 9%-os csökkenésével párhuzamosan valósult meg. A **termelékenység** (egy alkalmazásban állóra jutó termelés) mutatószáma így csaknem egyötödével (19%-kal) lett alacsonyabb az egy évvel korábrinál.

² Az évközi iparstatisztika a bányászat, feldolgozóipar és az energiaipar (B, C, D) nemzetgazdasági ágakat tekintti együttesen iparnak, amelynek a hivatalos megnevezése: Ipar, víz és hulladékgyártás nélkül. A közötti ipari termelési és értékesítési adatok erre a körre vonatkoznak.

Építőipar

A Baranya megyei székhelyű, legalább 5 főt foglalkoztató építőiparba sorolt vállalkozások kilenc havi építőipari teljesítménye nem változott lényegesen az egy évvel korábbihoz képest, azon kevés térség egyike volt azonban, ahol – ha szerény mértékűt is, de – növekedést regisztráltunk. A 22,3 milliárd forintnyi **építőipari termelési érték** 2,4%-át tette ki a hasonló méretű vállalkozások országos termelésének, és összehasonlítva áron számítva mindössze másfél százalékkal múlta felül az elmúlt év hasonló időszakait. (Ezen kívül csak a Heves megyei és a fővárosi székhelyű szervezetek teljesítménye nőtt – a baranyainál lényegesen élénkebben –, országos átlagban pedig 4,6%-os csökkenés következett be ebben a gazdálkodói körben.) A szerény teljesítményjavulás az idei produktum 44%-át kitevő egyéb építmények építésében megvalósult csaknem 24%-os növekedés eredménye volt, a nagyobb hányadot (56%-ot) kitevő épületek építésére – akárcsak tavaly – kisebb igény mutatkozott, ez év első kilenc hónapjában 11%-kal. Az éven belül csak a II. negyedév teljesítménye alakult kedvezően, a III. negyedévben bő 3%-kal kisebb termelést produkált a megye építőipara, mint egy évvel korábban.

Baranya egy lakosára jutó építőipari termelés január–szeptemberben 56,5 ezer forint volt, az országos átlag (94 ezer forint) hattizede. A fajlagos mutatószám a Dél-Dunántúl három megyéje közül a középső érték volt, az alacsonyabb érték (52,6 ezer forint) Somogyhoz, a magasabb pedig (59,3 ezer forint) Tolnához kötődött.

Lakásépítés

Baranyában 2009. I–III. negyedévében 540 lakást vettek használatba, nagyjából annyit (mindössze 0,9 %-kal kevesebbet), mint egy évvel korábban. Országosan ugyanezen időszak alatt 1,4%-kal mérséklődött az építési kedv. Az építkezések – a korábbiakkal egyezően – ezúttal is a városokra, közülük is elsősorban Pécsre koncentráltak. Az átadott új otthonok 85%-a a városokban, ezen belül kétharmada a megyeszékhelyen létesült. A községekben az egy évvel korábbinál 31%-kal kevesebb lakást adtak át. Ez utóbbiakról megjegyzendő, hogy 85%-ukban egyetlen lakás sem épült az év szeptemberének végéig, s csupán 42 olyan akadt, ahol az esztendő első kilenc hónapjában sor került ilyen jellegű beruházásra. A megye 13 városa közül négy (Harkány, Villány, Sásd és Sellye) szintén nem gyarapodott egyetlen új lakással sem az első három negyedév során. Említést érdemel, hogy Sellye városában már 2007-ben és 2008-ban sem folyt lakásépítés.

Beruházás³

A Baranya megyei székhelyű gazdasági szervezetek az idei év első kilenc hónapjában 52,6 milliárd forintnyi **új beruházást** valósítottak meg, az országos teljesítményérték 2,6%-át. A beruházási teljesítmények valamelyest folyó áron számítva is elmaradtak az egy évvel korábbitól, ami Baranyán kívül is általánosnak mondható, ebben a gazdálkodói körben a fővárost kivéve minden megyében csökkenő vagy az egy évvel ezelőtől csupán megközelítő fejlesztések valósulhattak meg. A ráfordítások a gépek, gépi berendezések és járművek, azon belül is leginkább az importból származó tárgyi eszközök csoportjában estek vissza, az épületek és egyéb építmények építésére, felújítására fordított összegek folyó áron növekedtek. (Az alacsony részesedésű egyéb beruházások – ültetvény, erdő, tenyésztés és igásállat, föld telek stb. – nem változtak érdemben.) Az új beruházások anyagi-műszaki összetétele így jelentősen módosult, az épületekre és egyéb építményekre fordított összegek ideai 58%-os aránya 10 százalékponttal magasabb volt az egy évvel korábbinál, míg a gép-, gépi berendezés-, járműberuházások belföldi beszerzései 24%-kal, importbeszerzései 15%-kal részesedtek, 3, illetve 8 százalékponttal alacsonyabban, mint tavaly ilyenkor.

A **nemzetgazdasági ágak** beruházásainak alakulásában számottevő különbségek mutatkoztak. A baranyai székhelyű szervezetek lehetőségei általában a szolgáltatási szférában voltak a tavalyinál kedvezőbbek. Néhány terület, nevezetesen a pénzügyi, biztosítási tevékenység, a kereskedelem, valamint a szálláshely-szolgáltatás, vendéglátás kivételével a szolgáltató ágak többsége a beruházások összegét és a megye összes beruházásértékén belüli arányt tekintve is növekedést könyvelhetett el az egy évvel korábbihoz viszonyítva. Kedvezőbb alakultak a fejlesztési lehetőségek a mezőgazdaságban és az iparon belül az energiaiparban is. A válság egyik legnagyobb vesztese a beruházási teljesítmények tükrében is a feldolgozóipar, ahol a piacok és a pénzügyi források szűkülése egyaránt kivárára kényszeríti a gazdálkodókat. Különösen a gépiparban és a felfeldolgozásban estek vissza a fejlesztésre fordított összegek.

3. ábra

A beruházási teljesítményérték nemzetgazdasági ág szerinti, I–III. negyedév

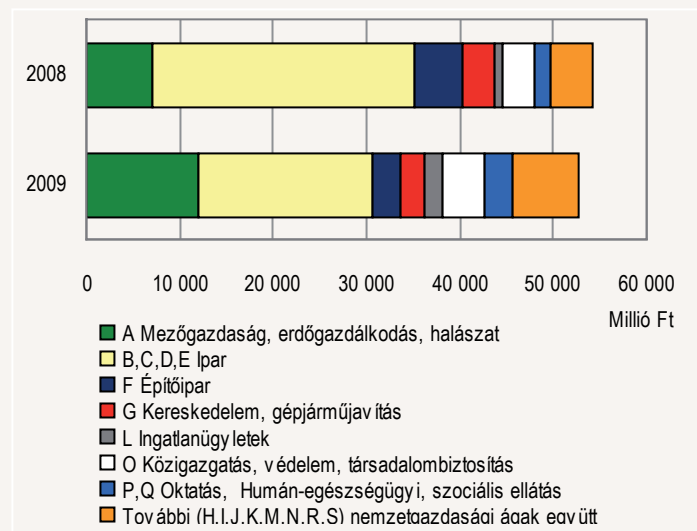

* Székhely szerinti adatok alapján folyó áron, a 2008. január 1-jétől érvényes TEÁOR szerint.

Baranya megye egy lakosára jutó beruházási teljesítményérték az év első kilenc hónapjában 133,2 ezer forint volt, amely az országos átlagnak (199,8 ezer forint) kétharmadát tette ki, a főváros nélkül számított (123,6 ezer forintos) fajlagos összeget azonban mintegy 8%-kal felülmúlta. A régió belül idén a baranyai népességarányos mutatóérték volt a legmagasabb, épp csak meghaladva azonban a somogyit (132,8 ezer forint), de Tolna megye sem nagy különbséggel következett mögöttük (112,4 ezer forint). Az ország megyéinek rangsorában – az élen álló fővárost nem számítva – Baranya az 5., Somogy a 6., Tolna a 8. helyen állt, a Dél-Dunántúl pedig a 127,9 ezer forintnyi fajlagos beruházásértékkel a középső 4. helyet foglalta el a régiók sorában.

Idegenforgalom

A **dél-dunántúli régió** kereskedelmi szálláshelyein közel 620 ezer vendéget és valamivel több mint 1,8 millió vendégéjszakát regisztráltunk az év első kilenc hónapjában. A vendégek és a vendégéjszakák száma is hozzávetőleg 10–10%-kal csökkent. A belföldi és a külföldi vendégek száma is közel azonos mértékben esett vissza (10% és 9%). A kereskedelmi szálláshelyeken eltöltött vendégéjszakáknál a külföldiekéknél volt tapasztalható jelentősebb mérséklődés (14%).

A január–szeptember közötti időszakban **Baranya** megyébe 177 ezer **vendég** (36 ezer külföldi és 141 ezer belföldi) érkezett. A vendégek

³ A beruházási adatok a legalább 5 főt foglalkoztató vállalkozásokra, létszámkorlát nélkül a költségvetési és a megfigyelt nonprofit szervezetekre vonatkoznak, a szervezetek székhelye szerinti összesítésben.

száma 8,3%-kal (193 ezerről 177 ezerre), a belföldieké 10,4%-kal (157 ezerről 141 ezerre) esett vissza, míg a külföldiek száma gyakorlatilag stagnált.

A megyébe látogató vendégek 437 ezer **vendégéjszakát** töltöttek el a kereskedelmi szálláshelyeken, 16 ezerrel kevesebbet mint a megelőző évben. A belföldi vendégekhez köthető vendégéjszakák száma 333 ezerről 302 ezerre, a külföldieké 140 ezerről 135 ezerre csökkent.

Az év első kilenc hónapjában – a kempingek kivételével – valamennyi kereskedelmi szállástípusban csökkent a vendégek és a vendégéjszakák száma. A szállástípusok közül a legmeghatározóbb **szállodákban a vendégek és a vendégéjszakák** száma is egyaránt 6%-kal csökkent. A szállodák férőhelyeinek kapacitás kihasználtsága 13%-kal volt alacsonyabb mint egy évvel korábban.

A panziók visszaesése jelentősebbnek bizonyult, a vendégek és a vendégéjszakák száma is közel hatodával maradt el az egy évvel korábbihoz képest. Eltérően azonban a szállodáktól, a panziók férőhely kapacitás kihasználtsága a bázis időszaktól kevesebb mint 5%-kal maradt el.

Az **egyéb kereskedelmi** szálláshelyeken – a már említett kempingek, valamint a turisztaszállók külföldi vendégforgalmától eltekintve – ugyan csak jelentős visszaesés volt megfigyelhető.

3. tábla

A Baranya megyei kereskedelmi szálláshelyek vendégforgalmi adatai, 2009. I–III. negyedév

Megnevezés	Vendégösszesen	Ebből:		Vendégéjszakaösszesen	Ebből:	
		belföldi	külföldi		belföldi	külföldi
Szálloda	93 154	69 330	23 824	239 083	150 390	88 693
Panzió	38 027	32 442	5 585	91 129	67 095	24 034
Turisztaszálló	16 788	15 663	1 125	33 404	30 016	3 388
Ifjúsági szálló	11 003	10 746	257	21 422	20 782	640
Üdülőház	7 928	7 149	779	18 847	16 449	2 398
Kemping	9 867	5 660	4 207	33 272	16 973	16 299
Összesen	176 767	140 990	35 777	437 157	301 705	135 452
			előző év =100%			
Szálloda	93,9	92,7	97,3	94,3	95,6	92,2
Panzió	84,6	83,5	91,7	83,1	78,5	99,3
Turisztaszálló	82,0	80,6	107,7	94,2	91,2	131,7
Ifjúsági szálló	81,9	82,0	77,2	65,9	69,5	24,4
Üdülőház	84,1	82,7	99,9	78,3	77,5	84,3
Kemping	191,1	223,7	159,8	184,9	279,9	136,6
Összesen	91,7	89,6	101,2	92,4	90,6	96,5

A megye kereskedelmi szálláshelyein 2,3 milliárd forint **bruttó szállásdíj-bevételt** realizáltak, ami folyó áron 2,8%-os csökkenésnek felel meg.

Ezen belül a szállodák bruttó árbevétele 1,6 milliárdot tett ki, ami folyóáron megegyezett az előző év hasonló időszakának eredményével. A panziók bruttó árbevétele nem érte el a 450 millió forintot, mindez 11%-os csökkenést jelent.

A megye meghatározó települései közül **Pécs** kereskedelmi szálláshelyein 79 ezer vendéget és 152 ezer vendégéjszakát regisztráltak. A vendégek száma 17%-kal, a vendégéjszakáké 13%-kal maradt el a tavalyi év hasonló időszakának adatától. A megyeszékhely szálláshelyei iránti csökkenő érdeklődés mind a külföldi, mind a belföldi vendégeknek megfigyelhető volt. A vizsgált időszakban a megye fűrdővárosában, **Harkányban** üdülő vendégek száma 38 ezer, a vendégéjszakáké 146 ezer volt. A vendégek száma mérsékelten (2%-kal) nőtt, míg a vendégéjszakák száma 7%-kal volt alacsonyabb, mint egy évvel korábban.

Foglalkoztatottság, keresetek

A megfigyelt megyei székhelyű szervezeteknél Baranyában 2009 I–III. negyedévében átlagosan mintegy **81 300-an álltak alkalmazásban**, 2,9%-kal kevesebben, mint egy évvel korábban. A létszám az alkalmazásban állók hattizedét foglalkoztató versenyszférában 6,2%-kal elmaradt az előző évitől, a négytized részt foglalkoztató költségvetési szerveknél 3,3%-os létszámnövekedés mutatkozott. Országosan az alkalmazásban állók száma átlagosan mintegy 2 millió 664 ezer volt, 4,0%-kal elmaradva az egy évvel korábbtól. A nemzetgazdaság egészében a versenyszférát 6,8%-os csökkenés, a költségvetést 2,9%-os növekedés jellemezte. A költségvetési szférában döntően a közfoglalkoztatás bővülése miatt nőtt a létszám, e nélkül számolva 0,6%-kal csökkent a foglalkoztatottak száma az egy évvel korábbhoz viszonyítva.

Baranya megyében a foglalkoztatottak 88%-a teljes munkaidőben dolgozott, létszámuk 3,7%-kal elmaradt az előző év azonos időszakától. A rész-munkaidőben foglalkoztatottak száma – akik az összes alkalmazott 12%-át tették ki – 3,6%-kal meghaladta az egy évvel korábbit. A megyében alkalmazottak közül a fizikai foglalkozásuk száma jelentősebben, a szellemi dolgozóké kevésbé fogyott, előbbieké 4,9%-kal, utóbbiaké csupán 0,4%-kal volt kevesebb az egy évvel korábbinál.

A **nemzetgazdasági ágak** között a legnagyobb foglalkoztató a feldolgozóipar, ahová az alkalmazásban állók 21%-a tartozott, ami egyúttal az ipari foglalkoztatásnak közel nyolctizedét tette ki. A megyei foglalkoztatásban jelentős foglalkoztatotti hányadot képvisel még az oktatás (17%), a közigazgatás, védelem, társadalombiztosítás (12%), valamint a kereskedelem, gépjárműjavítás (10%), és a humán-egészségügyi, szociális ellátás (9%).

A nagyobb létszámú területek közül a feldolgozóipari létszám 11,3%-kal elmaradt az egy évvel korábbtól, az oktatás területén 3,7%-os, a kereskedelemben valamint az egészségügy területén pedig 11,0 illetve 1,5%-os csökkenés következett be, a közigazgatásban 19,9%-os növekedés mutatkozott. Ez utóbbi növekedés elsősorban a fizikai foglalkozásuk körében jelentkezett, és a közmunkaprogram keretében bevezetett egyre bővülő közhasznú foglalkoztatás eredménye. Baranyában 2009 I–III. negyedévében a teljes munkaidőben foglalkoztatottak **havi bruttó átlagkeresete** 168 589 Ft volt, 0,3%-kal kevesebb mint az előző év azonos időszakában. Ezen belül a versenyszférát 4,5%-os növekedés jellemezte, a költségvetés területén ugyanakkor a jövedelmek 7,8%-kal elmaradtak az egy évvel korábbtól. A megyei keresetek nagyságukat tekintve jelentősen elmaradtak az országostól. A nemzetgazdaság egészére számított 196 400 forintos bruttó átlagkereset 1,2%-kal meghaladta az előző év azonos időszakát. A növekedés országosan is a versenyszférának köszönhetően következett be, ahol a bruttó jövedelmek 4,7%-kal haladták meg az egy évvel korábbit, ugyanakkor a költségvetés területén 6,9%-os csökkenés következett be.

Baranya megyében a fizikai foglalkozásuk keresete nőtt (0,8%-kal), a szellemi munkát végzőké ugyanakkor (2,5%-os) csökkenést mutatott. A fizikai dolgozók bruttó átlagkeresete még így is alig több mint fele a szellemi foglalkozásuk átlagos jövedelmének.

A keresetek **ágazatonként** – a korábbi időszakokhoz hasonlóan – jelentős eltérést mutattak. A legrosszabbul fizető szálláshely-szolgáltatás, vendéglátás ágazatban illetve a legmagasabb jövedelmet biztosító villamosenergia-, gáz-, gőzellátás, légkondicionálás területén dolgozók havi jövedelme közt közel 160 ezer forintos különbség mutatkozott.

A bruttó keresetek az ágazatok mintegy kétharmadában emelkedtek, a növekedés mértéke 0,1 és 13,7% között szóródott. A többi ágazatban csökkentek a jövedelmek az egy évvel korábbihoz viszonyítva, a csökkenés mértéke 0,8 és 25,4% között alakult.

Baranya megyében a teljes munkaidőben foglalkoztatottak **havi nettó átlagkeresete** az év első kilenc hónapjában 108 723 Ft volt, 0,7%-kal több az egy évvel ezelőttnél. Figyelembe véve, hogy a fogyasztói árak 2009 január–szeptemberében az egy évvel korábbihoz képest 3,9%-kal nőttek, a megyei jövedelmek reálértéke 3,1%-kal csökkent.

Munkanélküliség

A Dél-Dunántúli Munkaügyi Központ Baranya megyei kirendeltségein 2009 szeptemberének végén **28 415 álláskeresőt regisztráltak**, 27,4%-kal többet, mint egy évvel korábban. Baranya megye kirendeltségei közül Mohács kivételével, ahol minimális (1,2%-os) létszámcsökkenés mutatkozott, valamennyi körzetben nőtt a nyilvántartott álláskeresők száma. A legkisebb (10%-os) emelkedés Szigetvár térségében jelentkezett, a legnagyobb mértékű növekedés a megyeközpont körzetét érintette, 2009 szeptemberének végén több mint másfélszer annyian nem tudtak Pécs környékén elhelyezkedni, mint egy évvel korábban. A munkanélküliek számának emelkedése a férfiaknál 29, a nőknél 26%-os volt.

Életkor tekintetében valamennyi korosztályban létszámnövekedés következett be. A munkanélkülieken belül a szellemi foglalkozásúak száma erőteljesebben nőtt, mint a fizikai állományúaké, előbbieket 38%-kal, utóbbiakat 26%-kal haladták meg az egy évvel korábbit. Az állástalanok száma a nyolc általánosnál kevesebbet végzetek körében lényegében nem változott, ugyanakkor az általános iskolát, középiskolát és főiskolát-egyetemet végzetek körében jelentősen emelkedett.

A **munkanélküliek gazdaságilag aktív népességhez viszonyított aránya** 18,0%-ot tett ki amely 4,6 százalékponttal meghaladta az egy évvel korábbit. Baranya kirendeltségei közül valamennyi kirendeltség körzetében romlott a foglalkoztatási helyzet. A kirendeltségek közül Szentlőrinc környékén nőtt a legjelentősebben a munkanélküliségi ráta, amely 9,1 százalékpontos

növekedést mutatott. Átlag feletti mértékben nőtt még a ráta Komló, Sellye, Siklós és Pécs környékén is. Továbbra is Sellye környéke bizonyult a leghátrányosabb helyzetű térségnek, az itt élők 38%-a nem tudott elhelyezkedni, de a Szigetvár és Szentlőrinc környékén lakóknak is több mint negyede, a Komló és Siklós térségében élőknek pedig 22 illetve 24%-a szerepelt a regisztráltak az időszak végén. Az álláskeresők aránya – a korábbi időszakokhoz hasonlóan – a pécsi kirendeltségen volt a legalacsonyabb, ahol minden 100 aktív lakosból 12 nem talált magának munkahelyet az időszak végén.

4. ábra

Az álláskeresők gazdaságilag aktív népességhez viszonyított aránya kirendeltségenként szeptember végén, %



A regisztrált munkanélküliek több mint egytizede **pályakezdő**, zárónapi létszámuk 2962 főt tett ki, amely több mint 23%-kal volt magasabb az előző évinél. Az álláskeresők közel 62%-a volt jogosult valamilyen **ellátási formára** az időszak végén, 34 illetve 10%-uk álláskeresési járadékot illetve segélyt kapott, 52%-uk rendelkezésre állási támogatásra volt jogosult, míg a maradék 4% egyéb ellátásban (álláskeresést ösztönző juttatás, nyugdíj előtti segély, munkanélküli-, illetve vállalkozói járadék, rendszeres szociális segély) részesült. Baranyában a háromnegyedév végén 536 betöltetlen álláshelyet tartottak nyilván, ami közel 7%-kal elmaradt az egy évvel korábbitól.

További információk, adatok (linkek)

[Részletes megyei adatok](#)

[stADAT-táblák](#)

[Módszertan](#)

Elérhetőségek:

zsolt.nemeth@ksh.hu

Telefon: 72/533-395

[Információs szolgálat](#)

www.ksh.hu

TÁBLÁZATOK

Összehasonlító adatok (megye – régió – ország)

2009. I–III. negyedév

Megnevezés	Baranya	Somogy	Tolna	Dél-Dunántúl	Ország
	megye				
Lakónépesség					
Népesség száma, ezer fő ^{a)}	395	322	236	953	10 031
Népesség indexe	99,6	99,1	98,9	99,3	99,9
Ipar					
Termelés volumenindexe ^{b)}	74,7	88,7	95,5	85,4	78,8
Egy lakosra jutó termelési érték ^{b)} , ezer Ft	527,7	752,2	832,8	679,1	1 318,6
Termelés volumenindexe ^{c)}	74,0	91,7	103,1	88,8	78,4
Értékesítés volumenindexe ^{c)}	76,0	91,1	104,3	89,3	81,0
Ezen belül: belföldi	76,5	105,4	104,4	93,0	87,5
export	75,3	88,4	104,1	86,4	76,7
Értékesítésből az export aránya, %	43,7	81,6	20,5	54,1	56,7
Építőipar					
Építőipari termelés volumenindexe ^{d)}	101,5	68,2	89,3	85,2	95,4
Egy lakosra jutó termelési érték, ^{d)} ezer Ft	56,5	52,6	59,3	55,9	94,0
Turizmus					
Vendégek száma, ezer	176,8	390,2	50,6	617,5	5 569,4
Vendégek számának indexe	91,7	89,6	98,6	90,9	91,6
Vendégéjszakák száma, ezer	437,2	1 238,4	127,5	1 803,1	14 928,4
Vendégéjszakák számának indexe	92,4	88,2	100,3	90,0	91,6
Regisztrált vállalkozások^{e)}					
Regisztrált vállalkozások száma	55 200	52 740	33 583	141 523	1 584 745
Regisztrált vállalkozások számának indexe	103,2	103,3	102,8	103,1	102,2
1000 lakosra jutó vállalkozás	140	164	142	149	158
Beruházás					
Teljesítményérték, millió Ft	52 609	42 795	26 512	121 915	2 004 037
Egy lakosra jutó teljesítményérték, ezer Ft	133,2	132,8	112,4	127,9	199,8
Gazdasági aktivitás^{f)}					
Aktivitási arány, %	53,2	50,6	52,1	52,1	54,9
Foglalkoztatási arány, %	47,4	45,1	47,3	46,6	49,2
Munkanélküliségi ráta, %	10,9	10,8	9,1	10,4	10,3
Alkalmazásban állók száma és keresete^{g)}					
Alkalmazásban állók, ezer fő	81,3	66,9	43,5	191,7	2 664,4
Alkalmazásban állók számának indexe	97,1	93,2	96,6	95,6	96,0
Alkalmazásban állók havi bruttó átlagkeresete, Ft	168 589	152 262	169 260	162 882	196 411
Alkalmazásban állók havi bruttó átlagkeresetének indexe	99,7	99,9	101,1	100,2	101,2
Alkalmazásban állók havi nettó átlagkeresete, Ft	108 723	101 108	108 962	106 044	121 946
Alkalmazásban állók havi nettó átlagkeresetének indexe	100,7	100,7	101,6	101,0	101,8
Lakásépítés					
Épített lakás	540	581	179	1 300	20 270
Épített lakások indexe	99,1	98,6
Tízezer lakosra jutó épített lakások száma	15,4	18,0	7,6	14,3	20,2

a) 2009. január 1-jén.– b) A 4 főnél többet foglalkoztató szervezetek telephely szerinti adatai.– c) A 49 főnél többet foglalkoztató szervezetek székhely szerinti adatai.– d) A 4 főnél többet foglalkoztató szervezetek székhely szerinti adatai.– e) Az országos adatok a külföldön működőkkel együtt.– f) A KSH munkaerő-felmérése alapján, III. negyedévi adatok.– g) A 4 főnél többet foglalkoztató vállalkozások, létszámhatártól függetlenül a költségvetési szervek és a kijelölt nonprofit szervezetek székhely szerinti adatai.

Index: előző év azonos időszaka (időpontja) = 100,0.

Gazdasági-társadalmi jelzőszámok I., 2009

Megnevezés	Baranya megyében				Országosan, I–III. n.év
	I. n. év	I. félév	I–III. n. év	I–IV. n. év	
Ipari termelés értéke^{a)} , millió Ft	69 036	138 256	208 377		13 226 750
előző év azonos időszaka = 100,0	76,6	74,6	74,7		78,8
Ipari termelés értéke^{b)} , millió Ft	56 805	107 737	160 785		11 987 992
előző év azonos időszaka = 100,0	78,9	74,3	74,0		78,4
Ipari értékesítés^{b)} , millió Ft	61 198	118 049	173 436		14 125 801
előző év azonos időszaka = 100,0	78,5	75,7	76,0		81,0
Ezen belül: belföldi értékesítés , millió Ft	35 409	65 729	97 624		6 115 167
előző év azonos időszaka = 100,0	77,8	74,8	76,5		87,5
export , millió Ft	25 789	52 320	75 812		8 010 635
előző év azonos időszaka = 100,0	79,3	76,9	75,3		76,7
Építőipari termelés értéke^{c)} , millió Ft	4 497	14 025	22 329		943 233
előző év azonos időszaka = 100,0	80,7	104,6	101,5		95,4
Épített lakások száma	139	263	540		20 270
előző év azonos időszaka = 100,0	119,8	98,5	99,1		98,6
Megszűnt lakások száma	12	30	41		2 566
előző év azonos időszaka = 100,0	120,0	96,8	74,5		117,9
Kiadott lakásépítési engedélyek száma	186	407	517		23 119
előző év azonos időszaka = 100,0	95,9	81,9	71,3		74,1
Élveszületések száma	849	1 730	2 717		73 039
előző év azonos időszaka = 100,0	95,2	99,6	98,6		97,8
Halálozások száma	1410	2 616	3 780		96 758
előző év azonos időszaka = 100,0	105,5	98,4	98,0		100,0
Természetes szaporodás, fogyás (–)	-561	-886	-1 063		-23 719
előző év azonos időszaka = 100,0	126,4	96,2	96,5		107,6
A kereskedelmi szálláshelyek vendégéjszakáinak száma	86 784	249 636	437 157		14 928 370
előző év azonos időszaka = 100,0	90,6	97,5	92,4		91,6
Ebből: külföldiek	22 539	74 413	135 452		7 320 302
előző év azonos időszaka = 100,0	154,9	114,7	96,5		89,2
Beruházások teljesítményértéke, millió Ft	10 219	31 357	52 609		2 004 037
Alkalmazásban állók száma^{d)}	80 187	80 821	81 327		2 664 436
előző év azonos időszaka = 100,0	96,3	96,0	97,1		96,0
Alkalmazásban állók havi bruttó átlagkeresete^{d)}, Ft	167 359	170 897	168 589		196 411
előző év azonos időszaka = 100,0	97,7	99,9	99,7		101,2
Alkalmazásban állók havi nettó átlagkeresete^{d)}, Ft	107 202	108 801	108 723		121 946
előző év azonos időszaka = 100,0	98,3	99,9	100,7		101,8
Alkalmazásban állók átlagos havi munkajövedelme^{d)}, Ft	176 234	180 914	178 559		209 031
előző év azonos időszaka = 100,0	98,3	100,5	100,2		101,8

a) A 4 főnél többet foglalkoztató szervezetek telephely szerinti adatai, az indexek összehasonlító áron.– b) A 49 főnél többet foglalkoztató szervezetek székhely szerinti adatai, az indexek összehasonlító áron.– c) A 4 főnél többet foglalkoztató szervezetek székhely szerinti adatai, az indexek összehasonlító áron.– d) A 4 főnél többet foglalkoztató vállalkozások, létszámhatártól függetlenül a költségvetési szervek és a kijelölt nonprofit szervezetek székhely szerinti adatai.

Gazdasági-társadalmi jelzőszámok II. 2009

Megnevezés	Baranya megyében				Országosan, III. n. év
	I. n. év	II. n. év	III. n. év	IV. n. év	
Foglalkoztatottak száma^{a)}, ezer fő	137,4	143,6	144,8		3 783,5
előző év azonos időszaka = 100,0	105,1	104,5	104,4		96,4
Munkanélküliek száma^{a)}, ezer fő	17,8	19,4	17,7		436,2
előző év azonos időszaka = 100,0	125,4	120,5	101,1		133,1
Gazdaságilag inaktív népesség száma^{a)}, ezer fő	150,7	142,5	142,7		3 466,5
előző év azonos időszaka = 100,0	91,5	92,4	94,2		100,3
Munkanélküliségi ráta^{a)}, %	11,5	11,9	10,9		10,3
Nyilvántartott álláskeresők száma az időszak végén	29 070	28 668	28 415		566 347
előző év azonos időpontja = 100,0	125,3	136,5	127,4		133,6
Álláskeresési járadékban részesültek száma az időszak végén
előző év azonos időpontja = 100,0
Álláskeresési segélyben részesültek száma az időszak végén
előző év azonos időpontja = 100,0
Rendszeres szociális segélyben részesültek száma az időszak végén	10 495	10 061	9 598		149 152
előző év azonos időpontja = 100,0	110,4	114,9	103,4		103,2

a) A KSH munkaerő-felmérése alapján.

Statisztikai tájékoztató – Baranya megye, 2009/4

A tartalomból

- 1 Bevezetés
- 1 Népmozgalom
- 2 Mezőgazdaság
- 2 Ipar
- 3 Építőipar
- 4 Lakásépítés
- 4 Beruházás
- 5 Kereskedelmi szálláshelyek
- 6 Gazdasági szervezetek
- 7 Foglalkoztatottság, keresetek
- 7 Munkanélküliség
- 9 Bűnözés
- 9 Közúti balesetek
- 11 Táblázatok

Bevezetés

Baranya megyében 2009-ben az élveszületések száma mérséklődött, és mivel többen haltak meg, mint egy évvel korábban, gyorsult a népesség természetes fogyása, ugyanakkor a házasságkötések száma is újabb történelmi mélypontot ért el. A gazdasági válság a megye gazdaságát, ezen belül különösen az ipart mélyen érintette. A legalább 5 főt és az 50 főt vagy többet foglalkoztató vállalkozások ipari termelési értéke is közel negyedével zuhant, az ipari termelés egy főre jutó értéke az ország megyéi között továbbra is az egyik legalacsonyabb. A meghatározó súlyú feldolgozóipar termelési volumene az átlagosat is meghaladó mértékben szűkült, az exportja és a belföldi értékesítése is számottevően visszaesett. Az építőipari vállalkozások termelési értéke is elmaradt az egy évvel korábitól, bár a csökkenés alatta maradt az országos értéknek. A válság ellenére kedvezően alakult az új beruházások teljesítményértéke, amely folyó áron meghaladta az előző évit és az egy lakosra jutó összege felülmúlta a főváros nélkül számított megyei átlagot. A használatba vett lakások száma Baranyában valamelyest emelkedett az országosan kedvezőtlen tendenciák ellenére. A megye kereskedelmi szálláshelyein érzékelhetően kevesebb volt a vendég és az általuk eltöltött vendégéjszaka is, különösen az áruipar meghatározó súlyú megyeszékhely iránti érdeklődés csökkent. A folyó áron számított szállásdíj bevételek is elmaradtak az előző évitől. A megfigyelt megyei székhelyű szervezeteknél az alkalmazásban állók száma

kevesebb lett mint egy évvel korábban volt, a teljes munkaidőben foglalkoztatottak havi bruttó átlagkeresete pedig csökkent, csakúgy, mint a megyei átlagkeresetek reálértéke. Drasztikusan nőtt a nyilvántartott állás-keresők száma, a gazdaságilag aktív népességhez viszonyított arányuk az elmúlt két évtizedben még soha nem volt olyan magas, mint 2009 decemberében. Kedvező jelenség a regisztrált bűncselekmények, valamint a közlekedési balesetek és az abban megsérült személyek számának csökkenése.

Népmozgalom

Az elmúlt év demográfiai folyamatai az országoshoz hasonlóan Baranya megyében is kedvezőtlenül alakultak. Mérséklődött az élveszületések száma, ugyanakkor többen haltak meg, mint egy évvel korábban, ennek következtében gyorsult a népesség természetes fogyása. A megye lélekszáma a 2009. év végére 393 000 főre csökkent.

Baranya megyében az előzetes adatok szerint 2009 folyamán 3600 **élveszületést** regisztráltak, 1,7%-kal kevesebbet, mint egy évvel korábban (országos átlagban 2,7%-os csökkenés mutatkozott). Ezer lakosra 9,1 élveszületés jutott, amely a Dél-Dunántúl megyéi közül a legmagasabb, ugyanakkor elmarad az országos átlagtól (9,6). Ezzel szemben kismértékben növekedett a mortalitás, 5200-an haltak meg az év során, 0,7%-kal többen, mint egy évvel korábban (országos átlagban kisebb mértékű 0,2%-os emelkedés történt). A megyében 13,2 **halálozás** jutott ezer lakosra, amely valamelyest meghaladta az országos átlagot (13,0). A csökkenő születésszám, és a – habár csak kis mértékben, de – romló halandóság együttes hatására fokozódott a népesség **természetes fogyása**, a 2009-ben regisztrált 1600 fős fogyás 6,5%-kal meghaladta az előző évit (országosan 10%-os volt az emelkedés). Míg Baranyában a természetes népmozgalmából adódóan ezer lakosonként 4,1 fővel, országosan ennél kisebb mértékben 3,4 fővel fogyatkozott a népesség. (Itt kell megjegyezni, hogy megyénk országos átlagnál is rosszabb mutatója a régió belül a legkedvezőbb volt, hiszen Somogyban 6,1, Tolnában pedig 4,5 ezrelékes természetes fogyás mutatkozott 2009-ben.)

Az élveszületések, halálozások és házasságkötések számának alakulása Baranya megyében

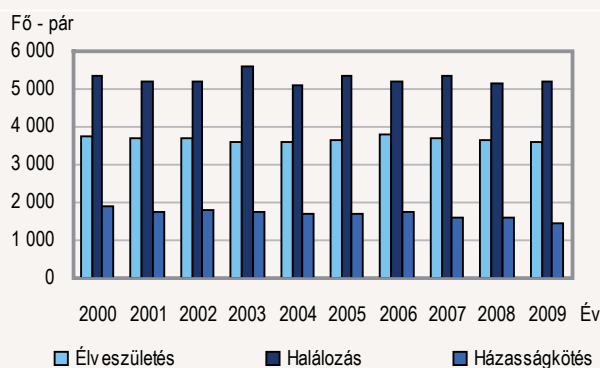

1. ábra

Baranyában az elmúlt évben tovább csökkent a házassági kedv és újabb történelmi mélypontot ért el a **házasságkötések** száma. Az előzetes adatok szerint 2009 folyamán mindössze 1450 pár mondta ki a boldogító igent, 8,5%-kal kevesebb mint egy évvel korábban (országosan is hasonló mértékű, 8,4%-os csökkenés következett be). A megyében az elmúlt évben 1000 lakosra 3,7 házasságkötés jutott, amely megegyezik az országos átlaggal, a Dél-Dunántúl megyéi közül pedig a legmagasabb (Somogyban 2,8, Tolnában 3,4 ezrelék volt a mutató értéke).

Mezőgazdaság¹

Baranya megye gazdaságaiban 2009 decemberében 26 ezer **szarvasmarhát** és 270 ezer **sertést** tartottak a termelők, ami az előző év azonos időszakához képest szinten tartást, illetve az állomány közel egytizedével való növekedését jelenti. A szarvasmarhákban belül a tehének száma 2008 decembere óta szintén nem változott, miközben a sertéseknél az anyaállatok száma a teljes állományhoz hasonló mértékben nőtt. A június 1-jei adatokat figyelembe véve a szarvasmarhákban év közben nem történt érdemi változás, míg a sertéseknél már félfévkor a létszám felfutása volt tapasztalható. Mindezzel együtt hosszabb távon tendenciájában mind a szarvasmarhák, mind a sertések száma csökkent.

A Dél-Dunántúlon a 2009. december 1-jén regisztrált 75 ezer szarvasmarha és 534 ezer sertés 3,8%-kal, illetve közel egytizedével maradt el az egy évvel korábbi állapottól. A tehének száma ugyanezen idő alatt közel 11, az anyakocáké pedig 7,5%-kal mérséklődött. (Országosan a szarvasmarhák, sertéseknek, – ezen belül az anyaállat-állományoknak is – az előbbieknél jóval kisebb mértékű létszámfogyása volt tapasztalható.)

2. ábra

A december 1-jei állatlétszámok Baranyában

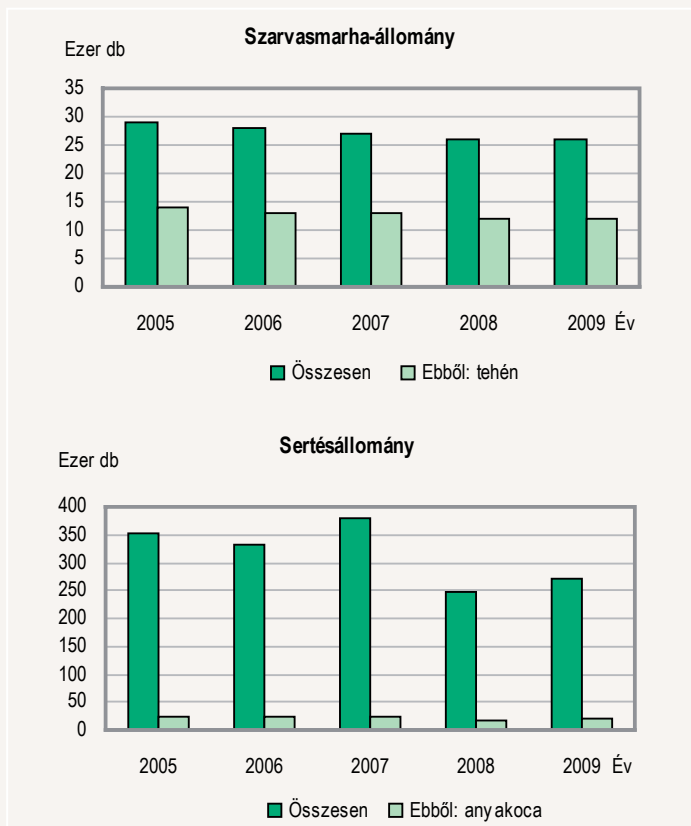

Régióink 100 hektár mezőgazdasági területre jutó állatsűrűsége – a korábbi évekhez hasonlóan – szarvasmarhánál (9 db) alatta maradt az országos átlagnak, sertéseknél (64 db) pedig jóval meghaladta azt.

2009. december 1-jén a baranyai állatállományban még 27 ezer **juh** és 1775 ezer darab **tyúkféle** is részét képezte. Az előbbieknél a 2008 végéhez képest valamelyest csökkent, az utóbbiaké pedig jelentősen visszaesett. Hosszú távra visszatekintve a megyei juhszám az elmúlt években emelkedést mutatott, míg a tyúkféléknél csökkenés következett be.

Ipar²

Az iparba sorolt, legalább 5 főt foglalkoztató vállalkozások Baranya megyében működő telephelyeinek ipari termelési értéke a 2009. évi előzetes adatok alapján 283,9 milliárd forintot tett ki, a hasonló gazdálkodói kör országos teljesítményének 1,6%-át. Az ipari termelés előző évihez viszonyított – összehasonlító áron számított – visszaesése számottevő, 23,5% volt, nagyobb mértékű a hasonló szervezeti körben regisztrált országos csökkenésnél (17,8%). Ezen belül a termelési érték közel negyötödét a legalább 50 főt foglalkoztató vállalkozások Baranyában működő egységei produkálták, körükben a teljesítmény zsugorodása – némileg átlag feletti – bő 24%-ot, a kisebb szervezeteknél 21%-ot tett ki. Az ipari termelés mérséklődése országosan általánosnak mondható, a produktum volumene egyetlen megyében és régióban sem érte el az egy esztendővel korábbit. A Dél-Dunántúlon belül a baranyai visszaesés volt legjelentősebb, felülmúlva a régió 15%-os átlagát, Somogy megyében átlaghoz közeli, Tolnában az alatti csökkenés következett be.

Az ipari termelés egy lakosra jutó értéke Baranya megyében mintegy 721 ezer forintot tett ki, az országos átlag negyitizedét. A fajlagos mutató értéke jelentősen elmaradt a dél-dunántúli térség (912,5 ezer forintot kitevő) átlagától, és a régió megyéi közül a legalacsonyabb, az ország megyéi közül a 3. legalacsonyabb volt. Mivel azonban mindhárom régióba tartozó megye az országos megyerangsor második felében foglalt helyet, a népességátlagos termelési érték a hét tervezési-statisztikai régió közül a Dél-Dunántúlon volt a legkisebb.

3. ábra

Az ipari termelés néhány jellemzője*, 2009

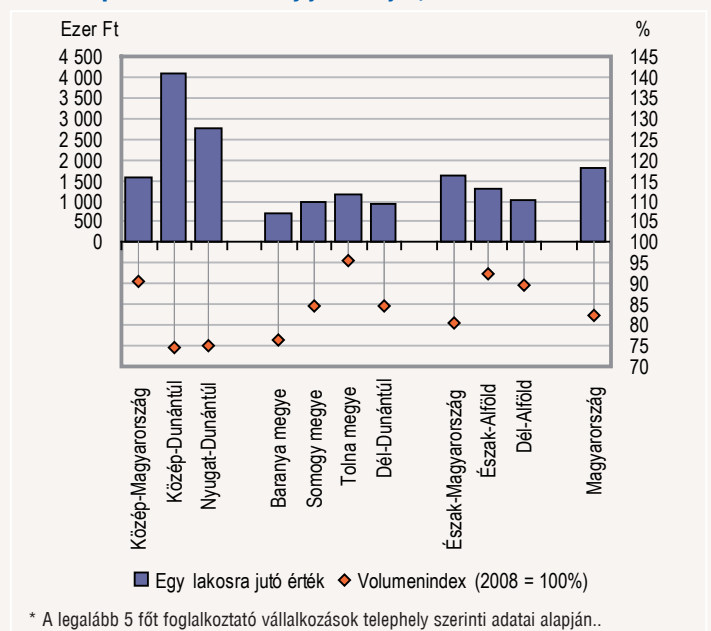

¹ A fontosabb növényi kultúrák 2009. évi előzetes terméseredményeit a Dél-dunántúli statisztikai tükrő 2010/2. számában elemeztük, ami elérhető a következő linken:

<http://portal.ksh.hu/pls/ksh/docs/hun/xftp/stattukor/regiok/deldun/deldun1002.pdf>

² Az évközi **iparstatisztika** a bányászat, feldolgozóipar és az energiaipar (B, C, D) nemzetgazdasági ágakat tekintve együttesen iparnak, amelynek a hivatalos megnevezése: **ipar, víz- és hulladékgazdálkodás nélkül**. A közölt ipari termelési és értékesítési adatok erre a körre vonatkoznak.

A termelés és az értékesítés ágazati bontása az előbbi gazdálkodói körre nem áll rendelkezésre, ezért az ágazati jellemzők az iparba sorolt legalább 50 főt foglalkoztató vállalkozások székhely szerinti adatai alapján mutathatók be. A baranyai székhellyel nyilvántartott ilyen létszámú vállalkozások 2009-ben 221,5 milliárd forintnyi ipari termelési értéket állítottak elő, összehasonlítva áron számítva közel 24%-kal kevesebbet az egy esztendővel korábbinál. Az éven belül a IV. negyedévi (18%-os) visszaesés valamelyest alacsonyabb volt az azt megelőző negyedéviénél. Az összes értékesítés 21,5%-kal csökkent, amelyet ez évben a belföldi és a külföldi értékesítési lehetőségek hasonló mértékben befolyásoltak, volumenében az előbbi 21%-kal, az utóbbi 23%-kal szűkült. (Meg kell jegyezni, hogy hazai piacon 2003-tól kezdődően csökkenést regisztráltak a megye ilyen létszámú vállalkozásai körében, míg az exportban négy éven át tartó viszonylag élénk bővülés után következett keresletcsökkenés.)

Az iparhoz tartozó nemzetgazdasági ágak közül a termelési érték közel háromtizedét előállító villamosenergia-, gáz-, gőzellátás, légkondicionálás összehasonlítva áron számított ipari teljesítménye 9%-kal maradt el az egy évvel korábbitól. Értékesítési lehetőségeit – exportja nem lévén – a hazai kereslet határozta meg. A megyei teljesítmények nagyobb hányadát (hét-tizedét) produkáló feldolgozóipar termelésének volumene erőteljesebben, csaknem 28%-kal csappant meg, a belföldi értékesítés számottevőbb (36%-os), de az exportban is jelentős mértékű (23%-os) szűkülés következtében. E nemzetgazdasági ág teljesítménye a legalább 50 főt foglalkoztató vállalkozások számának gyarapodása ellenére esett vissza számottevően. (A szervezetszám néhány feldolgozóipari ágban azáltal növekedett valamelyest, hogy korábban kisebb létszámúak létszám-bővítés következtében nagyobbakká váltak – vélhetően kedvezőbb piaci kilátásaikból eredően –, de természetesen létszámot csökkenteni kényszerülő vállalkozással is jócskán találkozhattunk a megyében is.)

- A megfigyelésbe bevont szervezeti kör bővülése a feldolgozóipari ágazatok közül a gépiparhoz tartozó, az ipari termelés 16%-át produkáló gép, gépi berendezés gyártásában, valamint a szerényebb részesedésű (4%) fémalapanyag, fémfeldolgozási termék gyártásában (6–9% közötti) termelésbővítéssel is együtt járt, néhány más érintett területen azonban (pl. textilipar, egyéb feldolgozóipar) csak mérsékelt visszaesés mértékét.
- A gépipar egészében (amelyhez az ipari termelés 32%-a kötődött) 23%-kal volt kevesebb a termelés volumene, mint egy évvel korábban, amely az ágazatok e csoportjában meghatározó részesedésű export visszaeséséből adódott.
- A másik legjelentősebb súlyarányú, bár 2009-ben legerőteljesebben zsugorodó feldolgozóipari ág a megyében az élelmiszeripar, amelyben csaknem a felére zuhant a termelés volumene, a belföldi értékesítés erőteljesebb (55%-os), de az exportban is számottevő (23%-os) visszaesés következtében. (Mint azt már a korábbi időszakokban is jeleztük, ez utóbbi területen regisztrált karcsúsodásban a termelési konstrukcióban történt változtatásnak is számottevő szerepe volt.)
- A hazai és exportpiacok szűkülése egyaránt szerepet játszott az ipari termelés csaknem egytizedét adó gumi-, műanyag és nemfém ásványi termék gyártásában, valamint a közel 6%-kal részesedő fafeldolgozó területén bekövetkezett egyötöd körüli teljesítménycsökkenésben.

Az ipari értékesítésben az export aránya 2009-ben bő 43%-ot tett ki, alacsonyabb hányadot, mint a hasonló méretű vállalkozások országos átlaga (57%). Külföldi piacokkal a megyei iparágak közül csak a feldolgozóipar áll kapcsolatban, az ebbe a nemzetgazdasági ágba tartozó vállalkozások értékesítésének bő kétharmada talált vevőre országhatáron kívül. (Országosan a feldolgozóiparra számítva 72% volt a kiviteli hányad.) Az értékesítés legnagyobb, kilenczetedet közelítő vagy azt meg is haladó hányada a gépipari ágazatokban, a textiliparban, az egyéb feldolgozóiparban és a fafeldolgozásban került külföldre.

Az ipari termelés és értékesítés alakulása*, 2009

1. tábla

Megnevezés	Termelés	Belföldi	Export	Összes
		értékesítés		
Millió Ft				
I. negyedév	57 266	35 409	25 789	61 198
II. negyedév	50 812	30 320	26 539	56 859
III. negyedév	54 098	31 890	23 519	55 409
IV. negyedév	59 358	39 757	29 472	69 229
2009. év	221 533	137 377	105 318	242 695
Ezen belül:				
villamosenergia-, gáz-, gőzellátás, légkondicionálás	65 046	86 285	–	86 285
feldolgozóipar	155 781	50 398	105 318	155 716
ezen belül:				
élelmiszer, ital, dohánytermék gyártása	33 902	21 939	11 844	33 782
gépipar	70 489	4 603	65 084	69 687
Volumenindex, előző év azonos időszaka=100,0%				
I. negyedév	79,5	77,8	79,3	78,5
II. negyedév	69,5	71,6	74,7	73,0
III. negyedév	74,9	80,3	72,1	76,6
IV. negyedév	81,9	87,1	83,2	85,4
2009. év	76,4	79,3	77,4	78,5
Ezen belül:				
villamosenergia-, gáz-, gőzellátás, légkondicionálás	91,0	92,0	–	92,0
feldolgozóipar	71,6	64,2	77,4	72,6
ezen belül:				
élelmiszer, ital, dohánytermék gyártása	51,9	45,0	77,1	52,7
gépipar	76,8	128,8	74,7	76,8

* A baranyai székhelyű legalább 50 főt foglalkoztató vállalkozások adatai.

Építőipar

A legalább 5 főt foglalkoztató baranyai székhelyű építőipari vállalkozások termelési értéke 2009-ben 30,6 milliárd forint volt, összehasonlítva áron számítva 4,5%-kal kevesebb az egy évvel korábbinál. A csökkenés csekélyebb volt, mint a hasonló gazdálkodói körben országosan (7,4%), vagy a régióban átlagosan (9,3%). Az építőipari összteljesítmények visszaesése is általánosnak mondható az ország mind a hét régiójában, de a megyék legtöbbszörében is jellemző volt (mindössze a fővárosban és két megyében regisztráltak 1–5% közötti növekedést). Akárcsak országosan, a kedvezőtlen tendencia Baranyában is az épületek építésére vonatkozó kisebb igény következménye, e körben 13%-kal volt kevesebb a produktum a 2008. évinél, miközben a termelés közel 45%-át adó egyéb építmények építésével összefüggő munkák összehasonlítva áron számított értéke 8,5%-kal bővült. Az építőipari teljesítmény növelésére Baranyában a – szám szerint alig egy tucat, az építőipari termelés közel egynegyedét adó – legalább 50 főt foglalkoztató középvállalkozások voltak képesek (építőiparba tartozó nagyvállalkozást nem is találhatunk a megyében), az ennél kisebb vállalkozások építőipari teljesítménye elmaradt az egy évvel korábbitól.

A Baranya megye egy lakosára jutó építőipari termelés értéke 77,6 ezer forint volt, az országos átlagnak (131,7 ezer forint) nem egészen hattede.

A régió megyéi közül – az idei legszerényebb visszaesés ellenére is – a legalacsonyabb volt a mutató értéke, a tolnai megközelítette, a somogyi – 10 ezer forinttal – meghaladta a Dél-Dunántúl 85,6 ezer forintos átlagát. Ezzel a fajlagos teljesítménnyel Baranya a megyék országos rangsorában – az élen álló fővárost is beszámítva – a 14. helyen állt.

Lakásépítés

A megyében 2009-ben összesen 982 lakás épült, 5%-kal több mint egy évvel korábban. E gyarapodás úgyszólván egyedülálló az országban, a 19 megye közül ugyanis Baranyát leszámítva csupán kettőben mutatkozott növekedés, nevezetesen Somogyban és Csongrádban (mindkettőben 16% körüli). A fennmaradó 16 megyét fogyás jellemezte, ami többnyire igen tetemes volt, Békésben, Hajdú-Biharban és Zalában pl. mintegy a felére zuhant vissza a lakásépítkezés, de további 5 megyében is csupán kb. kétharmada volt a használatba vett új otthonok állománya a 2008. évinek.

Az építkezések a korábbiakhoz hasonlóan ezúttal is a városokra, ezen belül pedig Pécsre koncentráálódtak. Az új lakások 83%-át a városokban adták át, s mintegy kétharmaduk létesült a megyeszékhelyen. A városokkal kapcsolatban említést érdemel, hogy közülük kettőben, nevezetesen Harkányban és Sellyén a tavalyi esztendő folyamán egyetlen lakás sem épült. (Megjegyzendő, hogy ez utóbbi településen 2000 óta tart ez a folyamat.) A községek közül 67-ben (23%-ukban) folyt lakásépítés, 77%-ukban azonban egyetlen új lakás sem készült. A 67 falu túlnyomó többségében mindössze egy-két új otthonnal gyarapodott az állomány, csupán néhány Pécs környéki községben került sor számottevőbb beruházásra, Hosszúhetényben, Nagykozárban és Pellérdén létesült jelentősebb számban új lakás, sorrendben 15, 14, illetve 12 darab.

A 2009-ben Baranyában létesült lakásoknak 53%-a vállalkozások finanszírozásával, 47%-uk magánérőből épült, 2008-ban ezek az arányok – az előbbi sorrendben – 44, illetve 56%-ot tettek ki. Az építetők kör változásából következtethetünk az építések céljának módosulására is. A vállalkozások előretörésével a saját használat helyett az értékesítés vált a lakásberuházások elsődleges céljává. Az új építések 54%-át (2008-ban még csak 47%-át) ilyen megfontolásból valósították meg, miközben a saját használat a 2008. évi 52%-kal ellentétben tavaly már csupán a lakásépítések 44%-ában volt meghatározó tényező.

Változott a **szobaszám** szerinti összetétel is, mégpedig oly módon, hogy az némiképp a kisebb méret felé tolódott el. A három és több szobás lakások aránya 2009-re – az előző évi 73-ról – 69%-ra csökkent, a két szobával rendelkezőké viszont ugyanezen időszak alatt 21-ről 24%-ra emelkedett. (Az egyszobások hányada változatlan maradt, ezúttal is, csakúgy mint korábban, 6% körül alakult.) A lakásméretekből bekövetkezett változást még markánsabban tükrözi az átlagos alapterület csökkenése. Míg 2008-ban átlagosan egy-egy új lakás 93m²-en létesült, addig tavaly már csak 84m²-es volt.

Miközben megyénkben a használatba vett lakások állománya 2009-ben emelkedett, a kiadott **építési engedélyk** száma drasztikusan visszaesett. Az elmúlt esztendőben összesen 657 lakásra adtak ki építési engedélyt, ez alig kétharmada volt az előző évinek. Az engedélyk számának alakulását negyedévenként tekintve kitűnik, hogy a csökkenés az első és második negyedévben még relatíve mérsékelt volt, a harmadik és negyedik negyedévben viszont – a hitelfelvételek nehezedésével összefüggésben – már igen meredeken zuhant. Míg az első 3 hónapban még csak 4, április-június között pedig 26%-kal kevesebb engedélyt adtak ki (illetve igényeltek), mint 2008 azonos időszakában, addig a harmadik negyedévben a felét, október és december közt pedig már csupán a 46%-át tették ki a kiadott engedélyk az egy évvel korábbiak.

Beruházás³

Kedvezőtlenül érintette a válság a beruházási teljesítményeket is, a termékek és szolgáltatások iránti visszafogott kereslet és a finanszírozási források beszűkülése egyaránt megfontoltabbá tette, kivárára, halasztásra kényszerítette a gazdasági szervezeteket. A nemzetgazdasági beruházások volumene 2009-ben országosan 8,6%-kal alacsonyabb volt az egy évvel korábbinál. Területi – megyei, regionális – szinten nem rendelkezünk összehasonlítható áras adatokkal, de az országban egy régió és négy megye kivételével a beruházások értéke folyó áron számítva is elmaradt az egy évvel korábbitól.

Baranya azon megyék egyike volt, amelyekben a 2009. évi új **beruházások teljesítményértéke** folyó áron számítva felülmúlta a megelőző évit. (Ebben minden bizonnyal közrejátszanak az M6 autópálya építésével összefüggő munkák is, akárcsak Tolna megyében.) A megfigyelt gazdálkodói körben 91,4 milliárd forint volt a megvalósított beruházások értéke, a hasonló gazdálkodói kör országos teljesítményértékének 3%-a. A növekedés főként az épületek és egyéb építmények építésében következett be, a belföldi gép- és járműbeszerzések csekélyebb, az importból származó gép- és járműberuházások pedig számottevő mértékben visszaestek. Nagymértékben módosult ebből fakadóan az anyagi-műszaki összetétel. A 2009-ben megvalósult beruházások értékének 63%-át tette ki az épületek és egyéb építmények építése, 23%-át a hazai, 12%-át az import gép, berendezés, jármű beszerzésére fordított összeg, és bő 2%-át az egyéb beruházásérték, míg egy évvel korábban az előbbi sorrendben 52%, 27%, 19% és ugyancsak 2%-ot meghaladó arányok alakultak ki.

4. ábra
A beruházási teljesítményérték nemzetgazdasági ág szerinti*

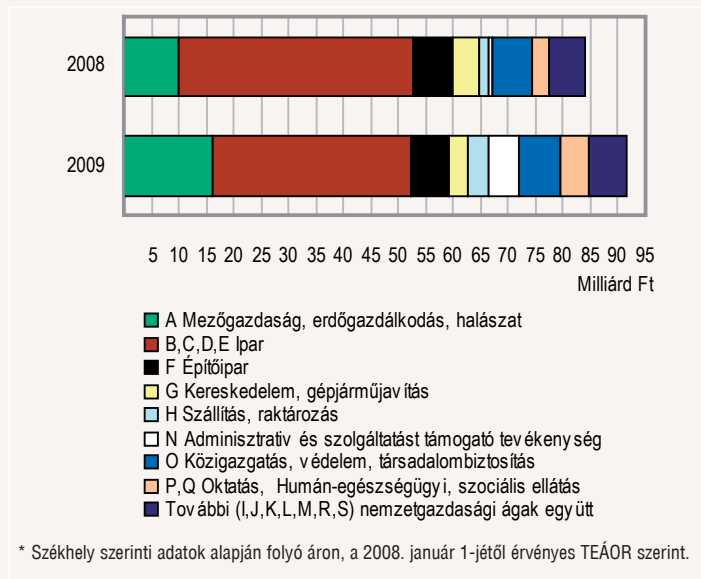

A megye beruházási teljesítményének **nemzetgazdasági ágak** szerinti alakulásában nagy különbségek mutatkoztak.

- A fejlesztéseknek általában jelentékeny hányadát megvalósító feldolgozóipar beruházásaiban erőteljesen érződött a válság hatása, teljesítményértéke még folyó áron is jócskán elmaradt az egy évvel korábbi felétől. (Meg kell azonban jegyezni, hogy 2008-ban e nemzetgazdasági ágban jelentős investíciók valósultak meg, a bázis tehát viszonylag magas volt.) Számottevően nőtt ugyanakkor a villamos-

³ A beruházási adatok a legalább 5 főt foglalkoztató vállalkozásokra, létszámkorlát nélkül a költségvetési és a megfigyelt nonprofit szervezetekre vonatkoznak, a szervezetek székhelye szerinti összesítésben.

energia-, gáz-, gőzellátás, légkondicionálásban az építésre és a berendezésekre fordított összeg, ez azonban nem tudta ellensúlyozni a feldolgozóipari visszaesést, aminek következtében az ipar egészének beruházásértéke csupán közel négytizedét (2008-ban felét) tette ki a megyei fejlesztéseknek.

- Számottevően javult a mezőgazdaság, erdőgazdálkodás, halászat pozíciója, megyén belüli csaknem 18%-os részesedése 6 százalékponttal magasabb az egy évvel korábinál. Lehetőségei mind az építésben, mind az eszközbeszerzésben javultak.
- Az előbbieknél lényegesen szerényebb részesedésű nemzetgazdasági ágak közül növelte súlyarányát a megyei szervezetek beruházásain belül a szállítás, raktározás, az adminisztratív és szolgáltatást támogató tevékenység, az oktatás és a humán egészségügyi, szociális ellátás. Az építőiparban valamelyest, a kereskedelemben és a szálláshelyszolgáltatásban viszont számottevően megcsappantak a források.

A Baranya megye egy lakosára jutó beruházási teljesítményérték 2009-ben 232 ezer forint volt, az országos átlag (300,9 ezer forint) 77%-a. Mivel azonban a beruházási tevékenység jelentős hányada kötődött fővárosi székhelyű szervezetekhez, Budapest magas, 815 ezer forintos népességátlagos fajlagos mutatóértéke az országos átlagot erőteljesen javította. A főváros nélkül az ország 19 megyéjére számított egy lakosra jutó beruházásérték nem érte el a 195 ezer forintot, amelyet viszont már felülmúlt a baranyai érték is. A régió megyéi között e szempontból nem volt túlságosan nagy különbség, az ország 19 megyéjének rangsorában az első harmadban helyezkedtek el (a fővárost követően Komárom-Esztergom, Győr-Moson-Sopron, Tolna, Fejér, Baranya, Somogy sorrend alakult ki az élen). A dél-dunántúli fajlagos mutatóérték a 4. volt a régiók között, elmaradása a közép-magyarországitól (a kiugró fővárosi érték miatt) ugyan számottevőnek, a közép- és nyugat-dunántúli térségektől azonban viszonylag csekélynek bizonyult.

5. ábra

A beruházási teljesítmények egy lakosra jutó értéke*, 2009

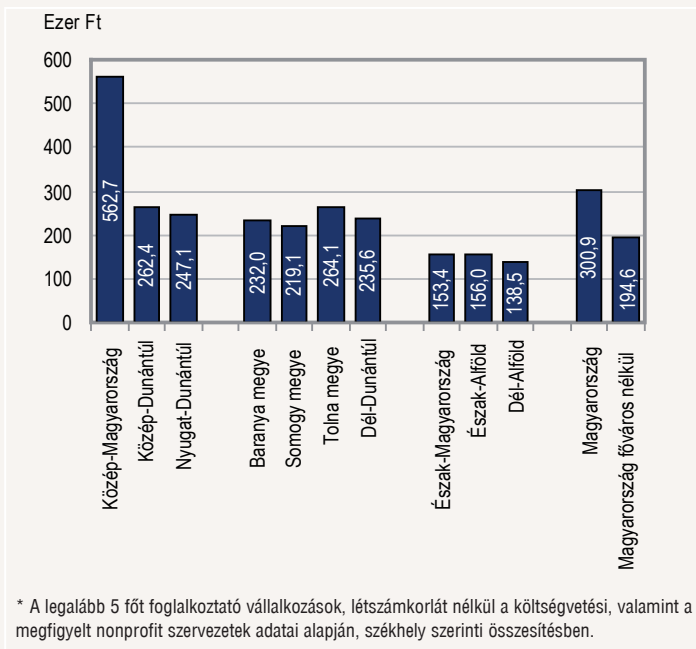

Kereskedelmi szálláshelyek

A hazai kereskedelmi szálláshelyeken 2009-ben 7 millió vendéget fogadtak és 18,3 millió vendégéjszakát értékesítettek. A vendégek és a vendégéjszakák száma is valamivel több, mint 8%-kal maradt el a megelőző év adataitól. A **belföldi vendégek száma** 2009 január-decembere között 3,8 millió volt, 7%-kal kevesebb, mint egy évvel korábban. A hazai vendégek

által eltöltött vendégéjszakák száma szintén 7%-kal maradt el a megelőző évitől. Hazánkban a **külföldi vendégek** száma 2009-ben 3,2 millióra csökkent az előző évi 3,5 millióról. A visszaesés mértéke közel 10%-os volt.

A **dél-dunántúli régió kereskedelmi szálláshelyein** 2009. január-december közötti időszakban 724 ezer vendéget és 2 millió vendégéjszakát regisztráltunk. A vendégek száma 10%-kal, a vendégéjszakáké 11%-kal volt alacsonyabb, mint egy évvel korábban. A régió megyéit nézve a legmeghatározóbb szerepet betöltő Somogy megyében a vendégek száma 487 ezerről 435 ezerre, a vendégéjszakáké 1,5 millióról 1,3 millióra csökkent. Arányaiban hasonló léptékű visszaesés volt a régiós vonatkozásban még jelentősnek mondható Baranya megyében (a vendégek száma ugyancsak tizedével, 250 ezerről 224 ezerre mérséklődött). Velük szemben Tolnában sem a vendégforgalomban, sem a vendégéjszakák tekintetében nem jelentkeztek a visszaesés jelei.

A **régió szállodai teljesítményét tekintve** a szállodák vendégeinek száma hetedével (481 ezerről 416 ezerre) csökkent, közel ugyanilyen mértékű visszaesés mutatkozott a vendégéjszakáknál is (1,27 millióról 1,1 millióra). A fennmaradó kereskedelmi szálláshelyeken azonban kisebb visszaesés mutatkozott. A vendégek száma 4%-kal (322 ezerről 308 ezerre), a vendégéjszakáké 9%-kal (997 ezerről 911 ezerre) esett vissza. Az elmúlt év során **Baranya megye** kereskedelmi szálláshelyei 224 ezer vendéget fogadtak, a vendégéjszakák száma 540 ezer volt. A vendégek száma 10%-kal, míg a vendégéjszakáké több mint 11% volt alacsonyabb az egy évvel korábinál. A vendégeken belül a külföldiek száma alig érezhetően csökkent, a megye szempontjából igazán meghatározó belföldiek száma több mint tizedével (207 ezerről 182 ezerre) esett vissza. A vendégéjszakák vonatkozásában a visszaesés mértéke egyaránt 11 százalék körüli volt a belföldieknél és a külföldről érkezőknél is.

2. tábla

A vendégek és vendégéjszakák száma Baranya megye kereskedelmi szálláshelyein, 2009

Megnevezés	2009			előző év = 100,0%		
	Külföldi vendég	Belföldi vendég	Összes vendég	Külföldi vendégéjszaka	Belföldi vendégéjszaka	Összes vendégéjszaka
Szálloda	28 916	96 836	125 752	105 436	206 145	311 581
Panzió	6 326	41 298	47 624	26 375	84 692	111 067
Turistaszálló	1 284	19 297	20 581	3 630	35 642	39 272
Ifjúsági szálló	283	11 264	11 547	689	21 532	22 221
Üdülőház	963	7 752	8 715	2 921	18 506	21 427
Kemping	4 253	5 676	9 929	16 833	17 139	33 972
Összesen	42 025	182 123	224 148	155 884	383 656	539 540
Szálloda	95,1	90,1	91,2	85,1	93,1	90,2
Panzió	89,6	84,1	84,8	87,1	78,6	80,4
Turistaszálló	111,6	84,6	85,6	129,0	92,2	94,7
Ifjúsági szálló	82,3	71,1	71,3	26,0	62,2	59,7
Üdülőház	109,2	82,4	84,7	91,8	80,0	81,5
Kemping	159,4	220,7	189,5	131,8	279,1	179,6
Összesen	98,8	87,9	89,7	88,8	88,8	88,8

Az egyes szállástípusok közül a **szállodák** vendégeinek száma 2009-ben 12 ezerral, 9%-kal maradt el az előző évitől (138 ezerről 126 ezerre csökkent). Mind a külföldi, mind a belföldi vendégek száma mérséklődött, arányaiban a hazaiaké jelentősebb mértékben. A szállodákban eltöltött vendégéjszakák száma 2008-ban 346 ezer volt, a rákövetkező évben több mint 30 ezerral kevesebb vendégéjszaka értékesítésére került sor, a mér-

séklődés mértéke közel 10%-os volt. A csökkenés mindkét vendégkörnél megmutatkozott, arányaiban a külföldi vendégéjszakák mérséklődése (124 ezerről 105 ezerre) volt jelentősebb (15%), a hazai vendégek által eltöltött vendégéjszakák számának zsugorodása arányaiban és abszolút értékben is kisebbnek mutatkozott (222 ezerről 206 ezerre). A vizsgált időszakban a szállodai szobák kapacitáskihasználtsága 35,8%, a férőhelyeké 26,5% volt. Mindkét mutató hozzávetőleg 15%-kal maradt el a megelőző évitől.

A **panziók** vendégszáma 15%-kal (56 ezerről 48 ezerre), a turistaszállásoské tizedével, az ifjúsági szállóké közel harmadával esett vissza. A panziók a tavalyi évben 25,6%-os szoba és 17,9%-os férőhely kapacitáskihasználtságot értek el. Mindkét mutató hozzávetőleg a tizedével volt alacsonyabb, mint egy évvel korábban.

Össességében tehát a tavalyi év vendégforgalmi adatai alapján – a kempingek kivételével – valamennyi szállástípusnál számottevő visszaesés következett be akár a vendégeket, akár a vendégéjszakákat vesszük számba. A visszaesés relatív mértéke valamivel jelentősebb volt, mint az ország egészében. Az átlagos tartózkodási idő megyei szinten nem változott (a belföldieknél gyakorlatilag stagnált, a külföldieknél tizedével rövidült az itt tartózkodás).

Település szintű kitekintésben a megye idegenforgalma szempontjából Pécs és Harkány súlya a meghatározó. A tavalyi évben Pécs kereskedelmi szálláshelyei közel 100 ezer vendéget fogadtak. A vendégek száma pontosan az ötödével, a vendégéjszakák száma ennél valamivel kisebb mértékben esett vissza. Harkány adatai felemásan alakultak. A vendégek számát sikerült megőrizni, míg azok tartózkodási ideje számottevően rövidült, ami a vendégéjszakák 10%-ot meghaladó csökkenésében érhető tetten. A vendégéjszakák száma alapján Orfű, a vendégszám tekintetében Villány tekinthető a harmadik legjelentősebb célállomásnak. E két település valamennyi mutatója érdemben javult a 2008-as esztendőhöz képest.

3. tábla

A vendégek és vendégéjszakák alakulása Baranya megye kiemelt idegenforgalmú településein, 2009

Megnevezés	Külföldi	Belföldi	Összesen	Külföldi	Belföldi	Összesen
	vendég			vendégéjszaka		
Pécs	20 122	78 691	98 813	44 520	142 659	187 179
Harkány	13 215	35 303	48 518	83 830	94 292	178 122
Orfű	555	10 958	11 513	3 817	28 528	32 345
Villány	2 284	12 309	14 593	3 502	18 629	22 131
Szigetvár	692	5 682	6 374	1 545	14 423	15 968
Mohács	2 356	4 430	6 786	6 038	9 125	15 163
Beremend	350	1 446	1 796	4 647	7 155	11 802
Komló	450	4 560	5 010	896	10 637	11 533
Megye összesen	42 025	182 123	224 148	155 884	383 656	539 540
	előző év = 100,0%					
Pécs	86,7	79,3	80,7	88,9	81,6	83,3
Harkány	100,1	100,2	100,1	81,3	96,4	88,6
Orfű	176,8	98,7	100,8	165,8	117,2	121,4
Villány	227,0	112,4	122,0	223,3	112,6	122,2
Szigetvár	44,7	95,8	85,2	35,9	111,7	92,7
Mohács	255,5	132,0	158,7	322,9	106,1	144,9
Beremend	115,5	90,8	94,8	69,5	56,4	60,9
Komló	89,5	74,1	75,2	79,2	69,1	69,8
Megye összesen	98,8	87,9	89,7	88,8	88,8	88,8

A megyei kereskedelmi szálláshelyek bruttó szállásdíjbevétele 2009-ben 2,9 milliárd forint volt, ami folyó áron közel 6,0%-kal maradt el a korábbi év adatától. A szállodák ugyanezen bevétele közel 2,1 milliárd forint volt, amely 3,5%-os bevételcsökkenésnek felelt meg.

Gazdasági szervezet

A gazdasági szervezetek, és azon belül a meghatározó hányadot képviselő vállalkozások száma is emelkedett 2009-ben az országban és a megyében egyaránt. Baranya megyei székhellyel 2009. év végén 59 434 **gazdasági szervezet** szerepelt az adminisztratív nyilvántartásokban, 2,3%-kal több mint 2008 végén. Döntő részük, 93%-uk vállalkozás volt, számukban 2,5%-os bővülés következett be az év során, az 5,5%-ot képviselő nonprofit szervezetek száma 1,5%-kal gyarapodott. A bő egy százaléknyi részarányú költségvetési szervek száma 5%-kal elmaradt az egy évvel korábbtól.

A **vállalkozások** számának növekedése a 2000-es évtized közepe táján megtorpant, majd 2007-től – leginkább a mezőgazdasági őstermelők kötelező adóhivatali regisztrációja következtében – újra gyarapodásnak indult, a legélénkebb bővülés 2008-ban következett be. Baranyai székhellyel 2009 végén 55 459 vállalkozást tartottak nyilván. Közöttük mintegy 34%-ot képviseltek a társas vállalkozási formákat választók, közülük a jogi személyiségű formák többségében (pl. korlátolt felelősségű társaságoknál, részvénytársaságoknál) növekedés, a jogi személyiség nélküli formákban nyilvántartottaknál (közülük is a legmeghatározóbb számú betéti társaságoknál és a szerényebb számban működő közkereseti társaságoknál) csökkenés következett be az egy évvel korábbihoz képest. A vállalkozások 66%-át kitevő egyéni vállalkozások száma is tovább bővült, de csupán a rendszeres gazdasági tevékenységet folytató magánszemélyek, őstermelők regisztrációjának hatására, a vállalkozói igazolvánnyal rendelkezők számában ugyanis folytatódott a jó néhány éve (2004-től) folyamatos mérséklődés.

4. tábla

A gazdasági szervezetek számának alakulása az év végén

Gazdálkodási forma	2007	2008	2009	
	szám szerint			2008=100,0
Jogi személyiségű társas vállalkozás	8 178	9 256	10 109	109,2
Ezen belül: kft.	7 614	8 700	9 583	110,1
rt.	113	118	122	103,4
Jogi személyiség nélküli társas vállalkozás	9 713	9 393	9 074	96,6
Ezen belül:				
betéti társaság	7 915	7 508	7 119	94,8
közkereseti társaság	167	152	144	94,7
építőközösség, társasház	1 586	1 688	1 768	104,7
Társas vállalkozás	17 891	18 649	19 183	102,9
Egyéni vállalkozás	27 963	35 464	36 276	102,3
Ezen belül: vállalkozói igazolvánnyal rendelkező	16 499	15 372	14 633	95,2
Vállalkozás összesen	45 854	54 113	55 459	102,5
Költségvetési szervezet	782	729	692	94,9
Nonprofit szervezet	3 169	3 230	3 277	101,5
MRP szervezet	8	6	6	100,0
Gazdasági szervezet	49 813	58 078	59 434	102,3

A vállalkozások **gazdasági ág szerinti** megoszlása a regisztrált östermelők nagy száma következtében jelentősen módosult. 2009. decemberének végén az összes vállalkozás több mint egyötödét a mezőgazdaság, erdőgazdálkodás, halászat, 17%-át az ingatlanügyletek, egytized–egytized körüli hányadát a kereskedelem, illetve a szakmai, tudományos, műszaki tevékenység nemzetgazdasági ágakban tartották nyilván. Nagy a különbség azonban az egyéni és a társas formákban működő szervezetek ágazati szerkezetében. Az egyéni vállalkozások között két gazdasági ág a legmeghatározóbb, a mezőgazdaság, erdőgazdálkodás, halászat és az ingatlanügyletek, ahova 2009 végén a vállalkozások háromtizede, illetve közel 18%-a tartozott. A társas vállalkozások a kereskedelem, gépjárműjavítás (20%), az ingatlanügyletek (15%), a szakmai, tudományos, műszaki tevékenység (14%), illetve építőipar (11%) területén tevékenykedtek leggyakrabban.

Foglalkoztatottság, keresetek

A Baranya megyei székhelyű megfigyelt szervezeteknél 2009-ben átlagosan **81 200 fő állt alkalmazásban**, 2,3%-kal kevesebb, mint egy évvel korábban. Az alkalmazásban állók közel 60%-át foglalkoztató versenyszférában a létszám 6,1%-kal elmaradt az előző évitől, a mintegy négytized részt foglalkoztató költségvetési szerveknél döntően a közfoglalkoztatás bővülése miatt 4,3%-os létszámnövekedés mutatkozott.

Országosan a legalább 5 fős vállalkozásoknál és a költségvetési intézményeknél alkalmazásban állók száma átlagosan mintegy 2 millió 661 ezer volt, 3,7%-kal kevesebb, mint egy évvel korábban. A nemzetgazdaság egészében a versenyszférát 6,7%-os fogyás, a költségvetést 3,6%-os növekedés jellemezte. A dél-dunántúli régió másik két megyéjében – különösen Somogy megyét illetően – a baranyainál is nagyobb csökkenés mutatkozott, Somogy megyében 5,9%-kal, Tolnában 3,2%-kal fogyott az alkalmazásban állók száma. Összességében a régióban foglalkoztatottak száma 191,7 ezer főt tett ki, amely 3,8%-kal kevesebb volt, mint az előző évben.

Baranya megyében a foglalkoztatottak 88%-a teljes munkaidőben dolgozott, létszámuk 3,5%-kal elmaradt az egy évvel korábbtól. A részmunkaidőben foglalkoztatottak száma – akik az összes alkalmazott 12%-át tették ki – 6,9%-kal meghaladta az egy évvel korábbit. A megyében alkalmazottak közül a fizikai foglalkozásúak a létszám 54%-át, a szellemi dolgozók a 46%-át alkották, előbbieik száma jelentősebben, utóbbiaké kevésbé fogyott. A fizikai létszám 4,0%-kal, a szellemi 0,2%-kal maradt el a 2008. évitől.

A **nemzetgazdasági ágak** közül a legnagyobb foglalkoztató továbbra is a feldolgozóipar, ahová az alkalmazásban állók 21%-a (ugyanakkor az iparban foglalkoztatottak 79%-a) tartozott. A feldolgozóiparon belül 31%-os részaránnyal a gépipar, 20%-kal az élelmiszer, ital, dohánytermék gyártása, valamint közel egytizednyi részesedéssel a textil, ruházat, bőr és bőrtermék gyártás, illetve a fémalapanyag, fémfeldolgozási termék gyártása voltak létszámukat tekintve a legjelentősebb területek. A gépiparon belül a számítógép, elektronikai és optikai termék, valamint a gép, gépi berendezés gyártása ágazatok létszáma haladta meg az egytizednyi részesedést.

A megyei foglalkoztatásban az ipar különböző ágaiban összesen foglalkoztatott 21%-os részaránnyon túl jelentősebb foglalkoztatotti hányad az oktatás (17%), a közigazgatás, védelem, kötelező társadalombiztosítás (12%), a kereskedelem, gépjárműjavítás (10%) és a humán-egészségügyi, szociális ellátás (9%) területén mutatkozott.

Az egyes gazdasági ágak tárgyevi létszámalkulását növekedés és csökkenés egyaránt jellemezte. Nagyobb emelkedések elsősorban kis létszámú területet érintettek, ilyen volt az adminisztratív és szolgáltatást támogató tevékenység, az információ, kommunikáció, valamint az ingatlanügyletek ágazata. A nagyobb létszámú területek közül jelentősebb növekedés a közigazgatás, védelem, kötelező társadalombiztosítás területén mutatkozott, amit – ahogy már korábban említettük – döntően a köz-

foglalkoztatás bővülése idézett elő, ami abból is látható, hogy az ágazatban elsősorban a fizikai létszám bővült. Ezen túlmenően a nagyobb létszámú területek közül szinte valamennyiben csökkent az alkalmazásban állók száma. A feldolgozóiparban dolgozók létszáma 11%-kal elmaradt az egy évvel korábbtól, de az ipar egészét tekintve is közel egytizednyi fogyás mutatkozott. A kereskedelem, gépjárműjavítás valamint az oktatás ágazataiban 11 illetve 3%-os létszámcsökkenés következett be, ugyanakkor a humán-egészségügyi, szociális ellátás területén alkalmazásban állók száma lényegében megegyezett az egy évvel korábbival.

A feldolgozóipar jelentősebb ágazatai közül a legnagyobb (21%-os) fogyás a számítógép, elektronikai és optikai termék gyártásában mutatkozott, a legkisebb (alig több mint 4%-os) csökkenés pedig az élelmiszer, ital, dohánytermék gyártása területén következett be. A textil, ruházat, bőrtermék gyártásban 8%-os, a fémalapanyag, fémfeldolgozási termékek gyártása területén 11%-os létszámcsökkenés jelentkezett, a gépipart összeségében 16%-os apadás jellemezte.

Baranya megyében 2009-ben a teljes munkaidőben foglalkoztatottak **havi bruttó átlagkeresete** 169 801 Ft volt, 0,9%-kal kevesebb mint az előző esztendőben. Ezen belül a versenyszférát 3,6%-os növekedés jellemezte, a költségvetés területén ugyanakkor a jövedelmek 8,1%-kal elmaradtak az egy évvel korábbtól. A megyei keresetek nagyságukat tekintve jelentősen elmaradtak az országostól. Országosan a nemzetgazdaság egészére számított 199 775 forintos bruttó átlagkereset 0,5%-kal meghaladta az előző év azonos időszakit. A növekedés országosan is a versenyszférának köszönhetően következett be ahol a bruttó jövedelmek 4,3%-kal haladták meg az egy évvel korábbit, ugyanakkor a költségvetés területén 7,9%-os csökkenés mutatkozott.

A dél-dunántúli régió másik két megyéje közül Somogyban kevésbé (0,4%-kal) csökkentek a jövedelmek, mint Baranya megyében, Tolnában ugyanakkor 0,5%-kal meghaladták az egy évvel korábbit. A régió egészét 0,3%-os jövedelemcsökkenés jellemezte. A bruttó jövedelmek nagysága a Dél-Dunántúli átlagában 164 532 Ft-ot tett ki, Somogyban ennél alacsonyabb (154 322 Ft-os), Tolnában – a baranyainál is magasabb – átlag feletti (171 161 Ft-os) volt.

Baranyában a szellemi foglalkozásúak keresete csökkent 3,1%-kal, a fizikai munkát végzők minimálisan (0,3%-kal) emelkedett, a köztük lévő jövedelemkülönbség azonban továbbra is igen jelentősnek mondható. A fizikai dolgozók bruttó átlagkeresete mintegy 56%-a a szellemi foglalkozásúak átlagos jövedelmének.

A keresetek ágazatonként – a korábbi időszakokhoz hasonlóan – jelentős szórást mutattak. A legrosszabbul fizető szálláshely-szolgáltatás, vendéglátás ágazatban illetve a legmagasabb jövedelmet biztosító villamosenergia-, gáz-, gőzellátás, légkondicionálás területén dolgozók havi jövedelme közt közel 165 ezer forintos különbség mutatkozott. A bruttó keresetek az ágazatok közel kétharmadában emelkedtek, a növekedés mértéke 0,2 és 13,6% között szóródott. A többi ágazatban csökkentek a jövedelmek az egy évvel korábbihoz viszonyítva, a csökkenés mértéke 1,3 és 19,7% között alakult. A nagyobb létszámú területek közül a feldolgozóiparban 2,5%-kal, a kereskedelem területén 2,1%-kal emelkedtek a bruttó jövedelmek, ugyanakkor a közigazgatás, az oktatás valamint az egészségügyi ágazataiban jövedelemcsökkenés következett be, sorrendben 15–4–6%-kal kevesebbet kerestek a fenti ágazatokban dolgozók, mint egy évvel korábban.

Baranya megyében a teljes munkaidőben foglalkoztatottak **havi nettó átlagkeresete** 109 789 Ft volt, 0,7%-kal több az egy évvel ezelőtlinél. Mivel a fogyasztói árak 2009-ben 4,2%-kal nőttek az egy évvel korábbihoz képest, a megyei átlagjövedelem **reálértéke** 3,4%-kal csökkent.

Munkanélküliség

A Dél-dunántúli Regionális Munkaügyi Központ adatai alapján 2009. decemberének végén Baranya megye kirendeltségein **29 060 álláskeresőt** tartottak nyilván, 19,7%-kal többet az egy évvel korábbinál.

A régió másik két megyéje közül Somogyban 15,7%-kal, Tolnában pedig 19,8%-kal nőtt az álláskeresők száma. Összességében a régióban 18,1%-kal több munkanélkülit regisztráltak, mint egy évvel korábban, számuk meghaladta a 73 ezer főt.

Baranya megye kirendeltségei közül Mohács körzetét kivéve, ahol 2,8%-kal csökkent, valamennyi kirendeltség területén nőtt az álláskeresők száma az egy évvel korábbihoz viszonyítva. A legkisebb (4%-os) emelkedés Szigetvár térségében jelentkezett, a legnagyobb mértékű növekedés a megyeközpont körzetét érintette, 2009 végén 44%-kal többen nem tudtak Pécs környékén elhelyezkedni, mint egy évvel korábban. Pécs körzetén túl a Szentlőrinc környékiek helyzete romlott még számottevően, az itt regisztráltak száma egyharmados növekedést mutatott az év végén. A többi kirendeltségen nyilvántartottak száma 15–17% közötti mértékben nőtt.

Az álláskeresők számának emelkedése a férfiaknál átlag feletti (20,8%-os), a nőknél az alatti (18,4%-os) volt, 2009 végén a férfiak és nők aránya 53–47%-os volt. A korábbi időszakokhoz hasonlóan a munkát keresők többsége (84%-uk) a fizikai foglalkozásúak közül került ki, amelyen belül a szakmunkások aránya 45%-ot, a betanított és segédmunkásoké 25, illetve 30%-ot tett ki. Az elmúlt egy évben a szellemi munkakörből kikerültek száma 31, a fizikai állományúaké 18%-kal emelkedett, ezen belül is a szakmunkások száma nőtt a legerőteljesebben, mintegy 29%-kal voltak többen, mint 2008 végén.

A korösszetételről illetően valamennyi korcsoportban emelkedett az álláskeresők száma. A 25 év alatti, valamint a 26–45 év közötti korcsoportban 19–19%-os, a 46 év felettiek esetén pedig 22%-os növekedés mutatkozott. A munkanélküliek döntő hányadát továbbra is a 26–45 év közöttiek alkották (52%), a náluk fiatalabbak az álláskeresők 19%-át, míg az idősebbek a 29%-át tették ki.

Az álláskeresők száma korcsoportok szerint, fő

6. ábra

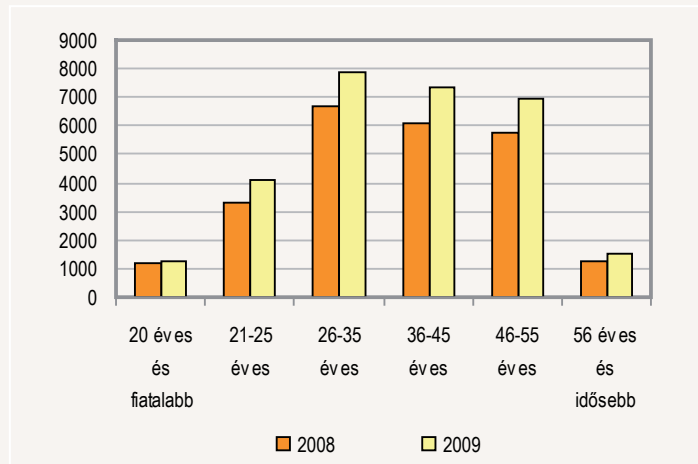

A regisztráltak 43%-a 8 általánost vagy annál kevesebbet végzett, 53%-uk középfokú végzettséggel rendelkezett, a diplomások aránya 4%-os volt. A legalacsonyabb végzettségűek száma 11%-kal nőtt, a középvégzettségűeké 27%-kal lett magasabb, a főiskolát és egyetemet végzettek köre ugyanakkor 43%-kal bővült.

A nyilvántartott álláskeresők gazdaságilag aktív népességhez viszonyított aránya a megyében 14,5%-ról 18,4%-ra emelkedett egy év alatt. A baranyai 3,9 százalékpontos emelkedés a legmagasabb a régió három megyéje közül, miután Somogyban – 18,0-ról 20,6%-ra – 2,6, Tolnában – 13,0-ról 16,2%-ra – 3,2 százalékponttal nőtt az állástalanok hányada. Összességében a Dél-Dunántúlon 2009 végén 18,6% volt a munkanélküliségi ráta, ami 3,3 százalékponttal volt magasabb az egy évvel korábinál.

Visszatekintve a munkanélküliek 1992 óta tartó nyilvántartására érdemes megjegyezni, hogy Baranyában – akárcsak a régió másik két megyéjében is – a regisztrált munkanélküliek gazdaságilag aktív népességhez viszonyított hányada az idősort évenként vizsgálva mostanra elérte csúcspontját, soha nem volt még olyan magas, mint 2009 decemberében.

7. ábra

A regisztrált álláskeresők gazdaságilag aktív népességhez viszonyított aránya, december

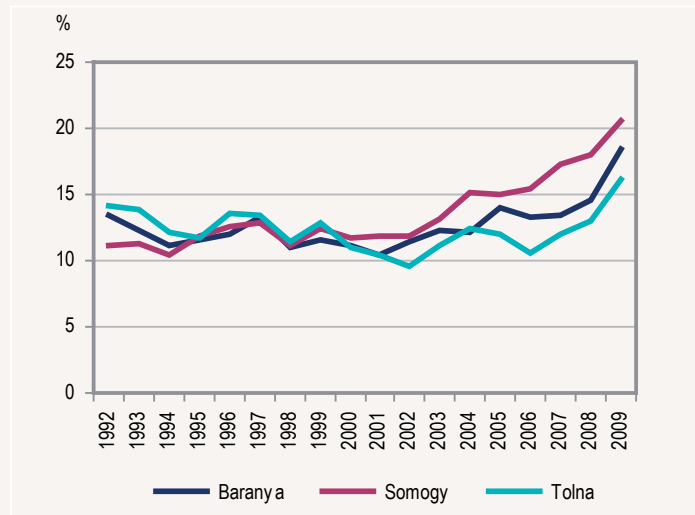

Baranya megye kirendeltségei közül valamennyiben romlott a foglalkoztatási helyzet. A legkedvezőtlenebb változás a szentlőrinci és a sellyei kirendeltségeket jellemezte, a ráta értéke 7,1 illetve 6,0 százalékponttal magasabb volt, mint egy évvel korábban. A többi körzet közül Komló, Pécs és Siklós kirendeltségein az emelkedés mértéke sorrendben 4,2–4,4–4,6 százalékpontot ért el, Mohács és Szigetvár körzetében pedig 0,4 illetve 2,6 százalékpontos növekedés következett be. A megye területei közül továbbra is Sellye környéke bizonyult a leghátrányosabb térségnek, az itt élők több mint negytedede nem tudott elhelyezkedni. Hasonlóan kedvezőtlen a Szigetvár környékén lakók helyzete is, a munkaképes korúak több mint 30%-a nem talált munkát az esztendő végén. Ezt követően Szentlőrinc és Siklós térsége érdemel említést, ahol az előbbiekkel ugyan alacsonyabb, de még mindig jelentős ráta értékeket találunk, ezekben a körzetekben az aktív korúak negyede nem tudott elhelyezkedni. A munkanélküliek aránya – ugyan minden korábban mért értéket meghaladva – továbbra is a pécsi kirendeltségen volt a legalacsonyabb, ahol minden 100 aktív lakosból 12 nem talált munkahelyet 2009 végén.

Baranya megyében a regisztrált munkanélküliek 9%-a **pályakezdő** volt, zárónapi létszámuk 2 598 főt tett ki, amely közel 20%-kal magasabb az egy évvel korábinál. Végzettség szerinti összetételük némiképp eltér az összes állástalanétól. Középfokú végzettségűek a pályakezdők esetén is hasonló arányt képviselnek (54%), ugyanakkor a legfeljebb 8 általánost végzettek hányada valamivel kevesebb (37%) mint az összes munkanélküli tekintetében, a diplomások aránya pedig valamivel magasabb (7%) annál. A megyében nyilvántartott álláskeresők közel háromtizedét a **tartós munkanélküliek** teszik ki, számuk az év végén 8 294 fő volt, mintegy 7%-kal több mint egy évvel korábban.

A regisztráltak közel kétharmada volt jogosult valamilyen **ellátási formára** 2009 végén, 32%-uk munkanélküli-, valamint álláskeresési járadékot kapott, 17%-uk álláskeresési illetve rendszeres szociális segélyre volt jogosult, 50%-uk rendelkezésre állási támogatásban, a fennmaradó egy százalék pedig egyéb ellátásban (álláskeresést ösztönző juttatás, nyugdíj előtti segély, vállalkozói járadék) részesült.

Bűnözés

A regisztrált **bűncselekmények** száma hazánkban a megyék többségében fogyatkozott 2009-ben, ebből adódóan országosan az előző évihez viszonyítva 3,5%-kal kevesebb vált ismertté. Kisebb-nagyobb mértékű növekedés mindössze öt megyében mutatkozott. Baranya közéjük tartozott, hiszen az elmúlt esztendő során ismertté vált 13 981 bűneset kismértékű (1,1%-os) növekedést jelentett az egy évvel korábbihoz viszonyítva. Ezzel a bűncselekmények 100 000 lakosra jutó számát tekintve a megyék rangsorában Baranya maradt a középmezőnyben, az előző évi 9. helyett 2009-ben a 8. helyet foglalta el.

A bűncselekmények többsége, 63%-a továbbra is **vagyon ellen** irányult, a megyében ismertté vált 8 840 eset mintegy 2%-os növekedést jelentett az előző évihez képest, miközben országosan csaknem 5%-kal mérséklődött a számuk. Kismértékben, mintegy 2%-kal gyarapodott a lopások, nagyobb mértékben, csaknem ötödével a sikkasztások száma, a csalásoké pedig több mint duplájára emelkedett. Miközben a betöréses lopások száma több mint negyedével visszaesett, a rablásoké 9%-kal nőtt.

A bűncselekmények második legnagyobb hányadát (16%-át) 2009-ben is a **közrend ellen** követték el. A megyében regisztrált 2 196 bűncselekmény tizedével volt kevesebb az előző évinél (országosan 5%-kal csökkent a számuk). Kissé gyarapodott a garázdaságok száma (1%-kal), ugyanakkor számottevő mértékben fogyatkozott a kábítószerrel történő visszaélések előfordulása (12%-kal).

8. ábra

A vagyon és a közrend elleni bűncselekmények számának alakulása Baranya megyében

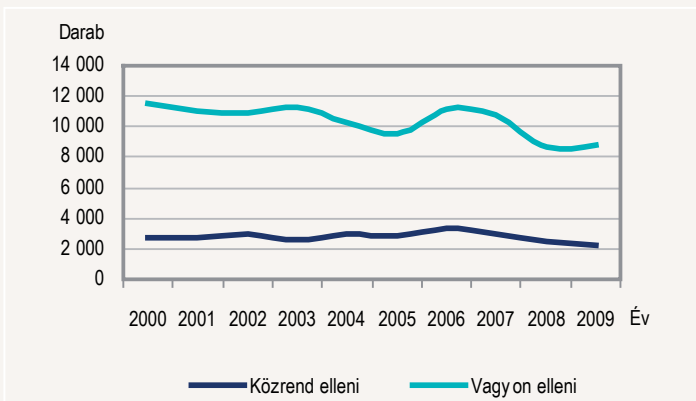

Baranya megyében az elmúlt év során 854 **közlekedési** bűncselekmény történt, amely 3%-os emelkedést mutatott a 2008. évihez viszonyítva (országosan közel tizedével visszaesett a számuk), ezen belül az ittas járművezetések száma még nagyobb mértékben, csaknem 11%-kal gyarapodott.

A 2009. év folyamán Baranyában 566 **gazdasági** bűncselekmény vált ismertté, tizedével kevesebb, mint egy évvel korábban (országosan ugyanakkor csaknem 6%-os növekedés történt). Kiemelendő, hogy a pénzhamisítások száma közel másfélszeresére ugrott.

Az elmúlt évben 275 házasság, család, ifjúság és nemi erkölcs elleni bűntett vált ismertté megyénkben, amely az egy évvel korábbi viszonylag alacsony bázishoz viszonyítva nem egészen 3%-os emelkedést jelentett (országos átlagban 12%-kal fogyatkozott a számuk). A 2008. évi 10. helyett 2009-ben 14 erőszakos közöszlésre derült fény, miközben tartás elmulasztása 4%-kal kevesebbszer fordult elő.

A megyében a múlt év folyamán 175 **államigazgatás, igazságszolgáltatás és a közelet tisztasága elleni** bűncselekmény vált ismertté, közel 4%-kal több mint egy évvel korábban (országosan stagnált a számuk). Öröndetesnek tekinthető, hogy ezen belül a hivatalos személy elleni erő-

szakos bűncselekmények száma 2009-ben mind országosan (43%-kal), mind Baranyában (60%-kal) jelentős mértékben visszaesett.

Aggasztó jelenség ugyanakkor a **személy elleni** bűncselekmények számának jelentős megszorodása. Országos átlagban 14,5%-kal több vált ismertté 2009-ben, mint az előző évben. A fővárosban és az ország 19 megyéje közül 18-ban történt kisebb-nagyobb mértékű növekedés (az egyetlen kivételt a bűncselekményi fertőzöttséget tekintve egyébként élen álló Hajdú-Bihar megye jelentette). Baranyában 1061 személy elleni bűncselekmény történt 2009-ben, harmadával több, mint a megelőző évben. Közel ötödével emelkedett a szándékos testi sértések száma, a befejezett emberöléseké pedig több mint megháromszorozódott (a 2008. évi 4-gyel szemben 2009-ben 13 emberölés történt).

Baranyában 2009-ben 4 808 **bűnelkövető** vált ismertté, 7%-kal több, mint egy évvel korábban (országosan mintegy 3%-os csökkenés következett be).

9. ábra

A főbb bűncselekmény-fajták számának alakulása Baranya megyében

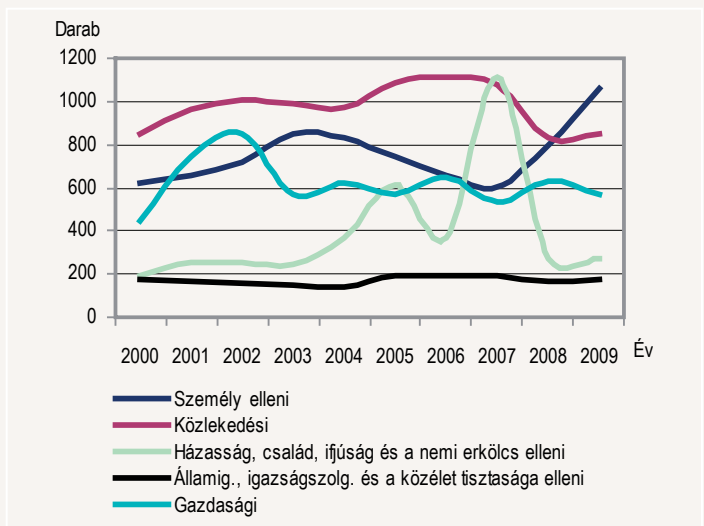

Közúti balesetek

A balesetek és a sérültek száma az elmúlt években mind Baranyában, mind országosan tendenciájában csökkent. 2009-ben a megyében regisztrált 671 **személyi sérüléssel járó közúti baleset** 1,6%-kal alatta maradt az előző éviének. Ezzel együtt viszont az összes baleseten belül az ittasan okozottak száma nem változott.

10. ábra

A közúti közlekedési balesetek és a sérültek számának alakulása Baranyában

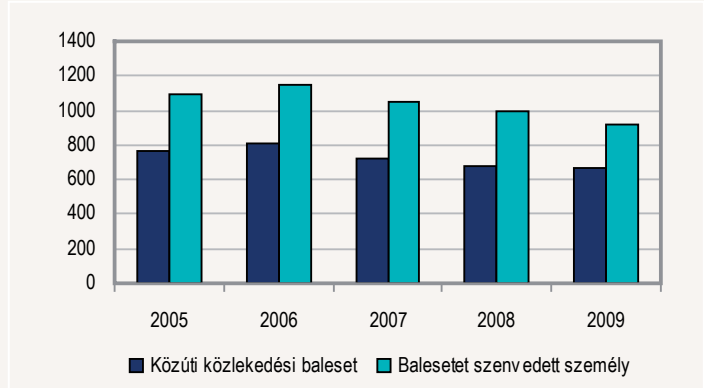

A balesetek 60%-át kitevő könnyű sérüléssel járó balesetek száma 3,8%-kal csökkent, a több mint egyharmadot adó súlyos sérüléssel járó esetek száma pedig 4,4%-kal nőtt, miközben a 4,5%-ot jelentő halálos kimenetelű balesetek száma 14,3%-kal szintén visszaesett.

A balesetekben **megsérült, meghalt személyek száma** az előző évhez képest 7,5%-kal mérséklődött. Ennél valamivel kisebb mértékű volt a könnyen sérültek számának csökkenése, míg a súlyosan sérültek száma hasonlóan alakult az összes balesetet szenvedett személyéhez, a meghaltak száma pedig mintegy 15%-kal volt kevesebb.

2009-ben a megyei balesetek 62%-át személygépkocsi-vezetők **okozták**, számuk a 2008. évhez képest 5,5%-kal mérséklődött. A segédmotorosok és motorkerékpárosok hibájából bekövetkezett baleseteké viszont 6,1%-kal nőtt, ez a részarány tavaly mintegy 10%-ot tett ki. A kerékpárosok voltak hibáztatottak a balesetek 7,9%-áért, míg a tehergépkocsi-vezetők és a gyalogosok azok 8,3, illetve 8,0%-ában voltak elmarasztalhatók. A kerékpárosok által okozott balesetek száma 2008-hoz képest 1,9%-kal nőtt, miközben a tehergépkocsi-vezetőkre visszavezethetőké közel ötödével visszaesett, az alapvetően a gyalogosok hibájából bekövetkezetteké pedig 46%-kal emelkedett.

További információk, adatok (linkek)

[Részletes megyei adatok](#)

[stADAT-táblák](#)

[Módszertan](#)

Elérhetőségek:

zsolt.nemeth@ksh.hu

Telefon: (+36-72) 533-395

[Információs szolgálat](#)

www.ksh.hu

TÁBLÁZATOK

**Összehasonlító adatok
(megye – régió – ország)**

2009

Megnevezés	Baranya	Somogy	Tolna	Dél-Dunántúl	Ország
	megye				
Lakónépesség					
Népesség száma, ezer fő ^{a)}	393	319	233	945	10 013
Népesség indexe	99,5	99,0	98,8	99,2	99,8
Ipar					
Termelés volumenindexe ^{b)}	76,5	84,6	95,8	84,8	82,2
Egy lakosra jutó termelési érték ^{b)} , ezer Ft	720,7	980,4	1 141,1	912,5	1 794,3
Termelés volumenindexe ^{c)}	76,4	83,0	102,7	85,8	82,1
Értékesítés volumenindexe ^{c)}	78,5	82,7	103,3	86,2	83,7
Ezen belül: belföldi	79,3	99,6	103,2	92,8	86,9
export	77,4	79,5	103,3	81,0	81,4
Értékesítésből az export aránya, %	43,4	80,9	19,9	52,5	57,1
Építőipar					
Építőipari termelés volumenindexe ^{d)}	95,5	87,7	88,4	90,7	92,6
Egy lakosra jutó termelési érték ^{d)} , ezer Ft	77,6	95,7	85,2	85,6	131,7
Turizmus					
Vendégek száma, ezer	224,1	434,8	65,3	724,3	7 012,6
Vendégek számának indexe	89,7	89,2	99,4	90,2	91,7
Vendégéjszakák száma, ezer	539,5	1 322,5	158,3	2 020,3	18 286,7
Vendégéjszakák számának indexe	88,8	88,0	100,5	89,1	91,6
Regisztrált vállalkozások^{e)}					
Regisztrált vállalkozások száma	55 459	52 854	33 721	142 034	1 592 591
Regisztrált vállalkozások számának indexe	102,5	102,4	102,2	102,4	102,0
1000 lakosra jutó vállalkozás	141	166	145	150	159
Beruházás					
Teljesítményérték, millió Ft	91 410	70 341	62 065	223 816	3 015 989
Egy lakosra jutó teljesítményérték, ezer Ft	232,0	219,1	264,1	235,6	300,9
Gazdasági aktivitás^{f)}					
Aktivitási arány, %	54,5	51,5	52,1	52,9	55,0
Foglalkoztatási arány, %	47,8	44,9	47,7	46,8	49,2
Munkanélküliségi ráta, %	12,2	12,8	8,4	11,5	10,5
Alkalmazásban állók száma és keresete^{g)}					
Alkalmazásban állók, ezer fő	81,2	67,1	43,4	191,7	2 660,7
Alkalmazásban állók számának indexe	97,7	94,1	96,8	96,2	96,3
Alkalmazásban állók havi bruttó átlagkeresete, Ft	169 801	154 322	171 161	164 532	199 775
Alkalmazásban állók havi bruttó átlagkeresetének indexe	99,1	99,6	100,5	99,7	100,5
Alkalmazásban állók havi nettó átlagkeresete, Ft	109 789	102 520	110 372	107 302	124 086
Alkalmazásban állók havi nettó átlagkeresetének indexe	100,7	101,0	101,5	101,0	101,7
Lakásépítés					
Épített lakás	982	823	239	2 044	31 994
Épített lakások indexe	105,0	115,9	60,1	100,0	88,7
Tízezer lakosra jutó épített lakások száma	24,9	25,6	10,2	21,5	31,9

a) 2010. január 1-jén.– b) A 4 főnél többet foglalkoztató szervezetek telephely szerinti adatai.– c) A 49 főnél többet foglalkoztató szervezetek székhely szerinti adatai.– d) A 4 főnél többet foglalkoztató szervezetek székhely szerinti adatai.– e) Az országos adatok a külföldön működőkkel együtt.– f) A KSH munkaerő-felmérése alapján, IV. negyedévi adatok.– g) A 4 főnél többet foglalkoztató vállalkozások, létszámhatártól függetlenül a költségvetési szervek és a kijelölt nonprofit szervezetek székhely szerinti adatai.

Index: előző év azonos időszaka (időpontja) = 100,0.

Gazdasági-társadalmi jelzőszámok I., 2009

Megnevezés	Baranya megyében				Országosan, I–IV. n.év
	I. n. év	I. félév	I–III. n. év	I–IV. n. év	
Ipari termelés értéke^{a)} , millió Ft	69 253	138 482	209 084	283 948	17 982 587
előző év azonos időszaka = 100,0	76,8	74,7	75,0	76,5	82,2
Ipari termelés értéke^{b)} , millió Ft	57 266	108 078	162 175	221 533	16 295 750
előző év azonos időszaka = 100,0	79,5	74,5	74,6	76,4	82,1
Ipari értékesítés^{b)} , millió Ft	61 198	118 057	173 466	242 695	19 217 435
előző év azonos időszaka = 100,0	78,5	75,7	76,0	78,5	83,7
Ezen belül: belföldi értékesítés , millió Ft	35 409	65 729	97 620	137 377	8 252 031
előző év azonos időszaka = 100,0	77,8	74,8	76,5	79,3	86,9
export , millió Ft	25 789	52 327	75 846	105 318	10 965 404
előző év azonos időszaka = 100,0	79,3	76,9	75,3	77,4	81,4
Építőipari termelés értéke^{c)} , millió Ft	4 497	14 025	22 314	30 573	1 319 745
előző év azonos időszaka = 100,0	80,7	104,6	101,4	95,5	92,6
Épített lakások száma	139	263	540	982	31 994
előző év azonos időszaka = 100,0	119,8	98,5	99,1	105,0	88,7
Megszűnt lakások száma	12	30	41	87	4 140
előző év azonos időszaka = 100,0	120,0	96,8	74,5	100,0	110,5
Kiadott lakásépítési engedélyek száma	186	403	513	657	28 400
előző év azonos időszaka = 100,0	95,9	81,1	70,8	64,4	64,7
Élveszületések száma	849	1 730	2 717	3 600	96 450
előző év azonos időszaka = 100,0	95,1	99,6	98,6	98,3	97,3
Halálozások száma	1410	2 616	3 780	5 200	130 350
előző év azonos időszaka = 100,0	105,1	98,4	98,0	100,7	100,2
Természetes szaporodás, fogyás (–)	-561	-886	-1 063	-1 600	-33 900
előző év azonos időszaka = 100,0	125,2	96,2	96,5	106,5	109,8
A kereskedelmi szálláshelyek vendégéjszakáinak száma	86 784	249 636	437 157	539 540	18 286 743
előző év azonos időszaka = 100,0	90,6	97,5	92,4	88,8	91,6
Ebből: külföldiek	22 539	74 413	135 452	155,9	9 029 087
előző év azonos időszaka = 100,0	154,9	114,7	96,5	88,8	90,2
Beruházások teljesítményértéke, millió Ft	10 216	31 413	52 715	91 410	3 015 989
Alkalmazásban állók száma^{d)}	80 187	80 831	81 328	81 237	2 660 704
előző év azonos időszaka = 100,0	96,3	96,1	97,1	97,7	96,3
Alkalmazásban állók havi bruttó átlagkeresete^{d)}, Ft	167 359	170 888	168 582	169 801	199 775
előző év azonos időszaka = 100,0	97,7	99,9	99,7	99,1	100,5
Alkalmazásban állók havi nettó átlagkeresete^{d)}, Ft	107 202	108 797	108 750	109 789	124 086
előző év azonos időszaka = 100,0	98,3	99,9	100,7	100,7	101,7
Alkalmazásban állók átlagos havi munkajövedelme^{d)}, Ft	176 234	180 904	178 551	179 904	212 676
előző év azonos időszaka = 100,0	98,3	100,5	100,2	99,6	101,0

a) A 4 főnél többet foglalkoztató szervezetek telephely szerinti adatai, az indexek összehasonlító áron.– b) A 49 főnél többet foglalkoztató szervezetek székhely szerinti adatai, az indexek összehasonlító áron.– c) A 4 főnél többet foglalkoztató szervezetek székhely szerinti adatai, az indexek összehasonlító áron.– d) A 4 főnél többet foglalkoztató vállalkozások, létszámhatártól függetlenül a költségvetési szervek és a kijelölt nonprofit szervezetek székhely szerinti adatai.

Gazdasági-társadalmi jelzőszámok II. 2009

Megnevezés	Baranya megyében				Országosan, IV. n. év
	I. n. év	II. n. év	III. n. év	IV. n. év	
Foglalkoztatottak száma^{a)}, ezer fő	137,4	143,6	144,8	145,8	3 782,8
előző év azonos időszaka = 100,0	105,1	104,5	104,4	107,5	97,5
Munkanélküliek száma^{a)}, ezer fő	17,8	19,4	17,7	20,3	442,1
előző év azonos időszaka = 100,0	125,4	120,5	101,1	134,4	131,1
Gazdaságilag inaktív népesség száma^{a)}, ezer fő	150,7	142,5	142,7	138,8	3 459,1
előző év azonos időszaka = 100,0	91,5	92,4	94,2	88,4	99,1
Munkanélküliségi ráta^{a)}, %	11,5	11,9	10,9	12,2	10,5
Nyilvántartott álláskeresők száma az időszak végén	29 070	28 668	28 415	29 060	604 576
előző év azonos időpontja = 100,0	125,3	136,5	127,4	119,7	126,7
Álláskeresési járadékban részesültek száma az időszak végén	6 780	6 872	6 529	6 478	162 520
előző év azonos időpontja = 100,0	144,4	170,5	157,4	125,1	130,0
Álláskeresési segélyben részesültek száma az időszak végén	2 056	1 917	1 888	3 057	76 522
előző év azonos időpontja = 100,0	143,4	135,2	123,9	143,8	143,9
Rendszeres szociális segélyben részesültek száma az időszak végén	10 495	10 061	9 598	9 699	167 742
előző év azonos időpontja = 100,0	110,4	114,9	103,4	103,4	110,3

a) A KSH munkaerő-felmérése alapján.



Statisztikai tájékoztató – Baranya megye, 2010/1

Tartalom

Összefoglalás	2
Népmozgalom.....	2
Ipar	3
Építőipar	5
Kereskedelmi szálláshelyek.....	5
Beruházás.....	6
Lakásépítés	7
Foglalkoztatottság, keresetek	7
Munkanélküliség	8
Közúti balesetek	9
Táblázatok	10

További információk, adatok (linkek)

Elérhetőségek

Összefoglalás

Az év I. negyedévében a tavalyi év hasonló időszakával egybevetve nőtt a **születések** és csökkent a **halálozások** száma, azonban ez is csak a természetes fogyás ütemének némi mérséklődéséhez volt elegendő. Az **ipari termelés** értéke a megyék többségében már növekedésnek indult, de Baranyában még tovább folytatódott a visszaesés – főként a közép- és nagyvállalkozások körében – így a megyék egy főre eső ipari termelési érték alapján felállított sorrendjében az utolsóelőtti helyen állt. A legmeghatározóbb feldolgozóipari ág, a gépipar teljesítménye drasztikusan zuhant. Az **építőipar** az országosan jellemző negatív tendencia ellenére növekedést produkált. A megye **kereskedelmi szálláshelyein** a vendégek száma kisebb, a vendégéjszakáké nagyobb mértékben maradt el az egy évvel korábbtól, a bruttó szállásdíj-bevételek folyó áron sem érték el a tavalyi szintet. Pécssett viszont emelkedett a vendégek és a vendégéjszakák száma is. A rendkívül alacsony bázishoz mérten a **beruházások** folyó áron számított teljesítményértéke tetemesen nőtt, de az egy lakosra jutó összegük még így is elmaradt a megyék átlagától. Az átadott új **lakások** száma alig több mint felére zsugorodott. Folytatódott az **alkalmazásban állók** számának csökkenése, ezzel összefüggésben nőtt a **regisztrált álláskeresők** száma és a munkanélkülieknek a gazdaságilag aktív népességhez viszonyított aránya is. Ezen kedvezőtlen tendenciák ellenére emelkedett a teljes munkaidőben foglalkoztatottak **havi nettó átlagkeresete**.

Népmozgalom

Az előzetes adatok szerint az év első három hónapja során kedvezően változott az **élveszületések** száma Baranya megyében, a világra jött 879 gyermek mintegy 3,5%-os gyarapodást jelent az előző év hasonló időszakához képest, miközben országos átlagban 0,6%-os csökkenést regisztráltak.

Az előző évi növekedés után ez év első negyedéve során csökkent a **halálozások** száma, a januártól márciusig terjedő időszakban 1299 lakos hunyt el, 8%-kal kevesebb mint egy évvel korábban (országosan is közel 7%-kal fogyatkozott a számuk).

1. ábra

A főbb népmozgalmi események számának I. negyedévi alakulása

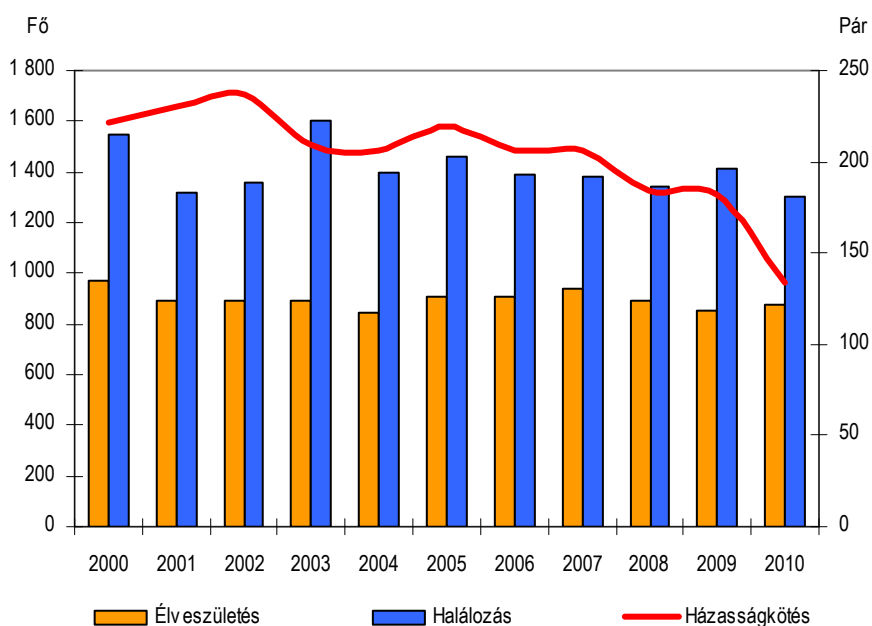

A magasabb születésszámmal párosuló javuló halandóság eredményeképpen lassult a népességcsökkenés üteme. A természetes népmozgalomból adódóan a megye népessége január-márciusban 420 fővel fogyatkozott, amely a tavalyi év hasonló időszakában regisztrált **természetes fogyásnak** mindössze háromnegyedét tette ki (országosan is jelentős mértékben, 19%-kal csökkent a természetes fogyás).

Míg országosan javult, a megyében nem változott a **csecsemőhalandóság**. Baranyában ez év első negyedévében az egy évvel korábbihoz hasonlóan 4 gyermek hunyt el egyéves életkora betöltése előtt, az ezer élveszületésre jutó csecsemőhalálozás mutatója 4,6 ezreléket tett ki.

Az elmúlt évek egyre inkább állandósuló folyamatává vált a házassági kedv csökkenése, amely úgy tűnik ebben az esztendőben is folytatódik. A megyében az év első három hónapja során 134 **házasságot** kötöttek, amely újabb mélypontot jelent, hiszen az egy évvel korábbi, szintén nagyon alacsony érték háromnegyedét sem érte el.

Ipar

A legalább 5 főt foglalkoztató ipari vállalkozások Baranya megyében működő telepeiken 2010 első negyedévében 59,1 milliárd forint **ipari termelési értéket** hoztak létre – mindössze az országos termelés 1,3%-át –, összehasonlítva áron számítva bő 12%-kal kevesebbet az egy esztendővel korábbinál. Országosan, azon belül a fővárosban és a megyék többségében növekedést regisztráltak az elmúlt év hasonló időszakához képest, Baranya azonban még a csökkenő ipari teljesítményű hat megye közé tartozott. (Az országos gyarapodás mértéke 4,8% volt e vállalkozói körben.) A megyei termelési érték közel négyötödét adó közép- és nagyvállalkozások telepeinek ipari termelése az átlagosnál nagyobb mértékben, csaknem 16%-kal esett vissza, a kisvállalkozásoké elérte az egy évvel korábbit. A dél-dunántúli régióban összességében emelkedett – 8,5%-kal – a termelés volumene, elsősorban Somogy megye jóvoltából. **Az ipari termelés egy lakosra jutó értéke** Baranya megyében 150,4 ezer forintot tett ki, az országos átlagnak (459,3 ezer forint) nem egészen az egyharmadát, a dél-dunántúli fajlagos értéknek (250,3 ezer forint) a hattizedét. A mutatóérték nagysága alapján az ország megyéi közül csupán Szabolcs-Szatmár-Bereg megyét előzte meg (csekély különbséggel).

2. ábra

Az ipari termelés néhány jellemzője megyénként*, 2010. I. negyedév

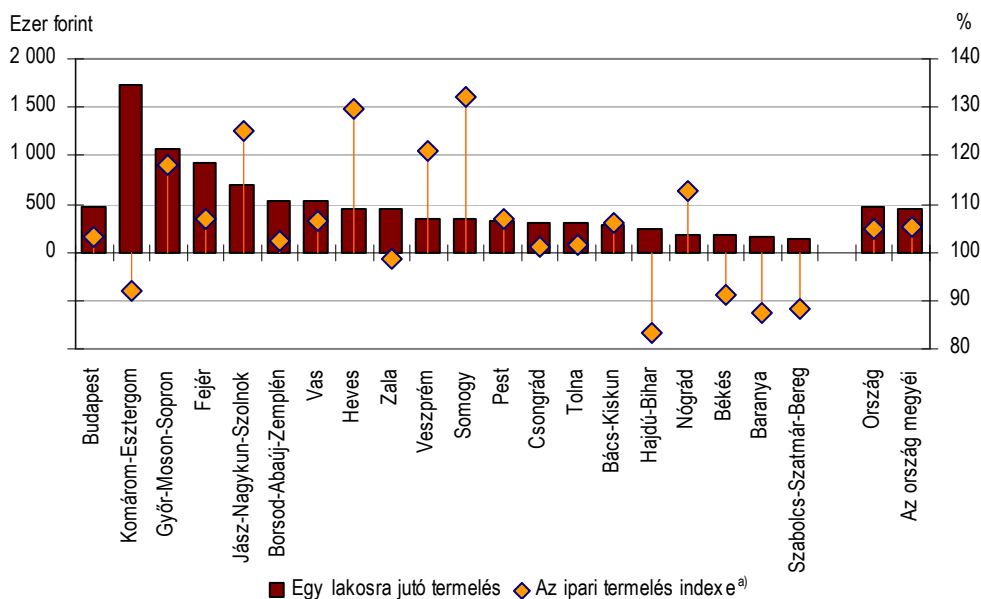

* A legalább 5 főt foglalkoztató vállalkozások telephely szerinti adatai alapján.

^{a)} Összehasonlítva áron számítva, előző év azonos időszaka = 100,0.

Az ipari tevékenység ágazati jellemzőit a legalább 50 főt foglalkoztató ipari vállalkozások adatai alapján tudjuk bemutatni, székhely szerinti összesítésben. E vállalkozások 2010. első negyedévi ipari termelési értéke 48,3 milliárd forintot tett ki, összehasonlító áron számítva 13%-kal kevesebbet az elmúlt év hasonló időszakánál. (Országosan e körben 6%-os növekedést regisztráltak.) Az idei megyei teljesítmények kedvezőtlen alakulására hatással volt, hogy az ilyen létszámú ipari vállalkozások száma a tavalyi 93-ról 80-ra módosult, döntően amiatt, hogy alkalmazottaik száma 50 fő alá csökkent, de felszámolási eljárások megindítására és szervezet megszüntetésére is sor került. Ezek a lépések összefüggtek a piaci viszonyok kedvezőtlen alakulásával, és meghatározóan a feldolgozóipart, azon belül is döntően a textilipari és a fafeldolgozást művelő tevékenységeket érintették. Az országgal ellentétben, ahol a hazai piac szűkülésével párhuzamosan az export már növekedésnek indult, a megyében mindkét értékesítési irányban számottevő volt a visszaesés mértéke, a belföldi eladások összehasonlító áron számított árbevétele 11, az exporté 14%-kal maradt el az egy évvel korábbitól. Az ipari teljesítmény mérőszámai azonban már az elmúlt évben is mindvégig csökkenést mutattak, így az idei visszacsúszás már meglehetősen alacsony bázishoz képest következett be.

1. tábla

Az ipari termelés és értékesítés alakulása*

Időszak	Termelés	Belföldi	Export	Összes	Termelés	Belföldi	Export	Összes
		értékesítés				értékesítés		
	millió Ft				volumenindexe, előző év azonos időszaka = 100,0			
2009. I. negyedév	57 266	35 409	25 789	61 198	79,5	77,8	79,3	78,5
II. negyedév	50 812	30 320	26 539	56 859	69,5	71,6	74,7	73,0
III. negyedév	54 098	31 890	23 519	55 409	74,9	80,3	72,1	76,6
IV. negyedév	59 358	39 757	29 472	69 229	81,9	87,1	83,2	85,4
I–IV. negyedév	221 533	137 377	105 318	242 695	76,4	79,3	77,4	78,5
2010. I. negyedév	48 303	31 191	20 768	51 959	86,9	89,0	85,9	87,8

* A legalább 50 főt foglalkoztató vállalkozások székhely szerinti adata alapján.

Az ipari teljesítményeknek a közép- és nagyvállalkozások körében 36%-át adó energiaipar (villamosenergia-, gáz-, gőzellátás, légkondicionálás) összehasonlító áron számított termelése a megyei átlagnál mérsékeltebben, 7%-kal csökkent, a nagyobb hányadot teljesítő feldolgozóiparé 16%-kal esett vissza. A megyében a legmeghatározóbb (a megyei teljesítmény háromtizedét adó) feldolgozóipari ág, a gépipar termelése 27%-kal zuhant, elsősorban az értékesítésében 93%-ot képviselő export erőteljes csökkenéséből fakadóan (bár a kis részarányt képviselő hazai eladások is szűkültek), az ide sorolt ágazatok közül csupán a (megyében járműalkatrész és -tartozékok gyártása által képviselt) járműgyártás pozíciói erősödtek. A másik jelentős súlyarányú, a megyei termelés nyolcadát produkáló élelmiszeripar termelésének 4%-os mérséklődésére is különösen az exportlehetőségek kedvezőtlen alakulása volt hatással, de a hazai eladások volumene sem érte el a bázisidőszakit. Három további ágazatcsoport 5–7% közötti hányaddal részesedett a térség össztermeléséből, amelyek közül a fafeldolgozási termékeket gyártók – kedvezően alakuló exportlehetőségeik eredményeként – jelentősen, a fémalapanyag és fémfeldolgozási termék gyártásával foglalkozók pedig – belföldi eladásuk bővülése által – szerény mértékben tudták növelni termelésüket és értékesítésüket, a gumi, műanyag és nemfém ásványi termékek előállításával foglalkozók teljesítménye pedig jelentősen megcsappant. A kisebb súlyarányú ágazatok között akadtak javuló és romló piaci lehetőségek között tevékenykedők is.

A piaci viszonyok kedvezőtlen alakulása következtében a **foglalkoztatás** helyzete is tovább rosszabbodott a gazdaság e területén. A legalább 50 főt foglalkoztató megyei székhelyű ipari

vállalkozásoknál az első negyedévben 13 237-en álltak alkalmazásban, 11%-kal (1646 fővel) kevesebben, mint egy évvel korábban. Mivel ez a csökkenés némileg mérsékeltebb volt a teljesítmények visszaesésénél, a termelékenység mutatója (az egy alkalmazásban állóra jutó termelés) is valamelyest (2%-kal) elmaradt a tavalyi ilyenkoritól.

Építőipar

Baranya megye idei első negyedévi építőipari teljesítménye kedvezőbben alakult, mint az elmúlt két esztendő hasonló időszakában. A legalább 5 főt foglalkoztató megyei székhelyű vállalkozások 4,8 milliárd forint **építőipari termelése** összehasonlító áron számítva 7%-kal meghaladta az egy évvel korábbit, miközben országosan folytatódott a – mintegy 10%-ot kitevő – csökkenő tendencia. Mindennek ellenére a három hónap országos építőipari teljesítményének – hasonló gazdálkodói körben – csupán 1,2%-át teljesítették az itt bejegyzett vállalkozások. A javuló teljesítményt idén a kétharmadot képviselő épületek építésének 14,5%-os növekedése tette lehetővé, miközben az egyéb építmények építésében mintegy 5%-os csökkenést regisztráltak.

Az **építőipari termelés egy lakosra jutó értéke** Baranyában 12,3 ezer forintot tett ki, az országos átlagnak (20,1 ezer forint) bő hattizedét, de elmaradt az ország 19 megyéjének átlagától is (mintegy 12%-kal). Nem érte el az építőipari termelés fajlagos mutatóértéke a régió 17 ezer forintot kitevő átlagát sem, amely a Somogy megyei viszonylag magas érték következménye.

Kereskedelmi szálláshelyek

Baranya megyében 2010. január-március időszakban 37 ezer kereskedelmi **vendéget** regisztráltak, amely csupán két százalékkal maradt el a megelőző év hasonló időszakától. A **vendégéjszakák** száma azonban tetemesen csökkent (89 ezerről 76 ezerre esett vissza), azaz mintegy 15%-kal volt alacsonyabb mint egy évvel korábban.

A **külföldi vendégek** száma minimálisan, több mint félezerrel nőtt, de számuk továbbra sem éri el az amúgy nem túl jelentősnek mondható hatezer főt. A külföldiek számára értékesített **vendégéjszakák** száma – a vendégek számától eltérően – több mint harmadával 24 ezerről 15 ezerre mérséklődött. A külföldi vendégforgalomhoz képest a belföldiek mutatószámai kevésbé markáns visszaesést mutattak. A kereskedelmi szállásokat igénybevevő hazai vendégek száma a tavalyi évhez képest közel öt százalékkal csökkent (33 ezerről 31 ezerre), a vendégéjszakák száma szintén hasonló mértékben – 65 ezerről 61 ezerre – mérséklődött.

A megye kereskedelmi szálláshelyei 477,8 millió forint **bruttó szállásdíj-árbevétel** realizáltak, amely 5,5%-kal maradt el folyóáron az egy évvel korábbitól. Baranya megye valamennyi kereskedelmi szálláshelyén a szobák kapacitáskihasználtsága 23,5% volt, amely 7%-kal volt alacsonyabb, mint egy évvel korábban, miközben a férőhelyeké (17,4%) nem változott.

A vendégforgalom többségét lebonyolító **szállodák** mutatói felemásan alakultak az év első három hónapjában. A vendégek száma több mint 8%-kal nőtt, a vendégéjszakáké viszont 6,5%-kal csökkent 2009 hasonló időszakához képest. A vendégek száma mind a hazai (7,6%), mind a külföldi vendégkörnél bővült (11,8), ugyanakkor a vendégéjszakák száma csak a hazai vendégeknél nőtt (3,5%-kal), a külföldieknél viszont közel a harmadával csökkent. A szállodai szobák átlagosan 26,6%-os kihasználtsággal üzemeltek, amely hozzávetőleg 7%-kal volt alacsonyabb, mint egy évvel korábban. A szállodák bruttó árbevétele 375,4 millió forintot tett ki, amely nominál értéken 1,2 százalékkal volt alacsonyabb, mint egy évvel korábban.

Az év első negyedévében a **panziók** 7,5 ezer vendéget fogadtak. A panziók vendégeinek száma néhány száz vendéggel nőtt, a vendégéjszakák száma viszont 18 ezerről 15 ezerre csökkent. A vizsgált időszakban a panziók szoba-kihasználtsága 17,3%-os volt, közel ötödével

alacsonyabb, mint egy évvel korábban. A panziók 82,4 millió forint bruttó szállásdíjbevételt értek el, amely nominál értéken 13%-kal maradt el a tavalyi első negyedév bevételétől.

A megye idegenforgalma szempontjából meghatározó települések közül a **Pécsre** látogató vendégek száma közel 12 ezer fő volt, az általuk eltöltött vendégéjszakáké pedig közel 22 ezer. A vendégek és a vendégéjszakák száma 10-12%-kal volt magasabb mint egy évvel korábban. A megyeszékhely kereskedelmi szálláshelyeit 3 ezer külföldi és 9 ezer belföldi kereste fel az első három hónapban. Elsősorban a nagyon alacsony bázissal bíró külföldi vendégeknél volt tetemesebb (35%-os) növekedés. A megye fürdővárosa, **Harkány** esetében az első negyedévben a vendégszám (5 ezer fő) közel negyedével csökkent, a vendégéjszakák száma (13 ezer) pedig megfeleződött a tavalyi évhez képest.

Beruházás

Az országos visszaeséssel ellentétben a megyében az **új beruházások értéke** az első negyedévben növekedett, a megyei székhelyű gazdasági szervezetek által megvalósított 13,2 milliárd forintnyi beruházási teljesítményérték folyó áron jócskán felülmúlta az egy évvel korábbit. A bázis azonban – a tavalyi első három havi fejlesztések jelentős visszaeséséből fakadóan – nagyon alacsony volt, amit az is jelez, hogy az idei beruházásérték a 2008. első negyedévinél alacsonyabb volt. Az **anyagi-műszaki összetétel**t tekintve a 2009. első három havi 50%-ról idén hattizedre nőtt az épületek és egyéb építmények építésére fordított részarány, jelentősen megcsappant ugyanakkor a gép- és járműberuházásokra fordított hányad.

A **nemzetgazdasági ágak** fejlesztési lehetőségeiben nagymértékű eltérések mutatkoztak. A mezőgazdaság összegében és a megyén belüli részesedésében is kevesebb pénzügyi forrást használt fel, mint az elmúlt év azonos időszakában, hasonlóan az építőiparhoz. Az ipari ágakban rendelkezésre álló összeg ugyanakkor folyó áron számítva nagyobb volt, ez azonban a megyén belüli részesedést illetően az egy évvel korábbinak megfelelően háromtizedet jelentett. Lényegesen nőtt az adminisztratív szolgáltatások, a szállítás, raktározás, a közigazgatás, valamint az oktatás területén elszámolt beruházások értéke és térségen belüli részaránya.

3. ábra

A beruházások teljesítményértékének alakulása nemzetgazdasági ágak szerint, I. negyedév

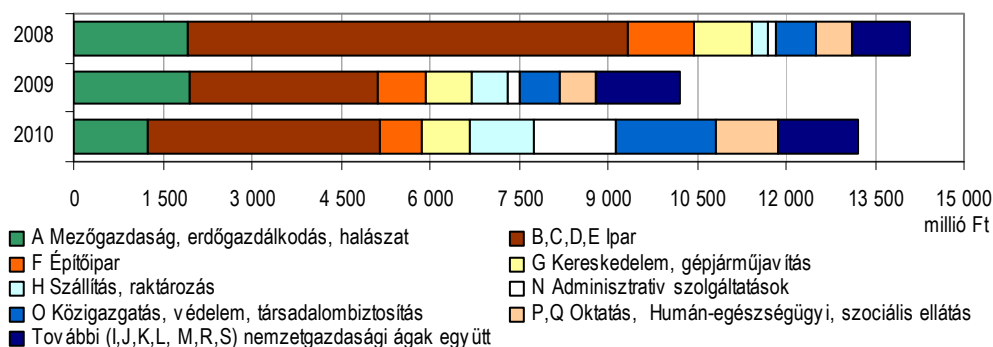

* Folyó áron, székhely szerinti adatok alapján számítva.

Az idei év első három hónapjában megvalósult **beruházások egy lakosra jutó értéke** a megyében 33,6 ezer forint volt, ami az országos átlagnak nem egészen a héttizede, az ország megyéinek átlagától pedig 6%-os elmaradást mutat. A fajlagos beruházásérték alapján Baranya a megyék rangsorában az első és második harmad határán helyezkedett el, a fővároson kívül 5 megye népességátlagos mutatóértéke volt magasabb.

Lakásépítés

Baranyában 2010. I. negyedévében 81 lakás épült, ez csupán alig valamivel több mint fele az egy évvel korábbinak. A megye helyzete az országosnál jóval kedvezőlenebb, mivel az ország egészében ugyanezen időszak alatt jóval kisebb mértékben, 26%-kal csökkent az építési kedv. A 19 megye közül kizárólag Bács-Kiskun és Fejér megyében mutatkozott növekedés, az összes többiben visszaesés volt tapasztalható. Ez utóbbiak között Baranya a csökkenés mértékét illetően a középmezőnyben helyezkedett el. Az építkezések ezúttal is a városokra, ezen belül is elsősorban Pécsre koncentráálódtak. Az átadott új otthonok 89%-a a városokban, ezen belül több, mint háromnegyedük (78%-uk) a megyeszékhelyen létesült. Említést érdemel, hogy a megye 14 városa közül mindössze ötben (Pécsset, Komlón, Bólyban, Siklóson és Szigetváron) történt ilyen jellegű beruházás a vizsgált időszakban. A községekről elmondható, hogy az építkezések gyakorlatilag teljesen leálltak, az év első három hónapjában 97%-ukban egyetlen lakás sem létesült, s mindössze 8 falu akadt, ahol új otthont vettek használatba, közülük hétben egyet, Pellérdén pedig kettőt.

Foglalkoztatottság, keresetek

Baranya megyében 2010 első negyedévében a megfigyelt megyei székhelyű szervezeteknél átlagosan 78 920-an **álltak alkalmazásban**, 1,6%-kal kevesebben, mint egy évvel korábban. A létszám a versenyszférában 6,7%-kal elmaradt az előző évitől, a költségvetési szerveknél elsősorban a közfoglalkoztatás bővülése miatt 7,5%-kal meghaladta azt. Országosan a létszámalakulást 1,8%-os csökkenés jellemezte, ezen belül a versenyszféra létszáma 5,1%-kal lett kevesebb, a költségvetésé 5,3%-kal bővült. Baranyában a fizikai foglalkozásúak körében következett be jelentősebb létszámcsökkenés (2,2%-os), a szellemi dolgozóknál mindössze 0,9%-os fogyás mutatkozott. A fizikai létszám fogyása a versenyszférát érintő jelentős (7,7%-os) apadás és a költségvetési szférában – a közmunkaprogram hatására – bekövetkező igen magas (25,8%-os) bővülés eredője.

Az egyes **gazdasági ágak** létszámalakulását az év első negyedévében növekedés illetve csökkenés egyaránt jellemezte. Az alkalmazottak számában jelentősebb emelkedés az adminisztratív és szolgáltatást támogató tevékenység, és az egyéb szolgáltatások területén jelentkezett, számottevőbb csökkenést a szakmai, tudományos, műszaki tevékenység, az információ, kommunikáció illetve az építőipar területén regisztráltak.

A nagyobb létszámarányú ágazatok közül a feldolgozóipart és a kereskedelmet 10% körüli, a közigazgatást 2%-hoz közeli csökkenés, az oktatást 6,5%-os, a humán-egészségügyi, szociális ellátás területét pedig 17%-os növekedés jellemezte.

Baranya megyében 2010 első negyedévében a teljes munkaidőben foglalkoztatottak **havi bruttó átlagkeresete** 177 236 Ft volt, 5,9%-kal több mint az előző év azonos időszakában. A versenyszférát 3,9%-os, a költségvetést – elsősorban az itt foglalkoztatottak 2010. évi eseti kereset-kiegészítésének januári és márciusi kifizetése következtében – 6,5%-os növekedés jellemezte. (Országosan a teljes munkaidőben alkalmazottak havi bruttó jövedelme 206 953 Ft volt, amely 5,7%-kal haladta meg az egy évvel korábbit. Ezen belül a versenyszférában 5,4%-kal, a költségvetés területén 6,5%-kal emelkedtek a bruttó bérek.)

Baranyában a fizikai és a szellemi foglalkozásúak keresete hasonló mértékben, sorrendben 5,0 és 5,7%-kal emelkedett. A köztük lévő jövedelemkülönbség azonban továbbra is jelentős, a fizikai dolgozók bruttó átlagkeresete alig több mint fele a szellemi foglalkozásúak átlagos jövedelmének.

Az **ágazatonként** mért kereseti különbségek jelentős eltérést mutattak. A legjobban és legrosszabbul fizető területek, nevezetesen a pénzügyi, biztosítási tevékenység valamint a szálláshely-szolgáltatás, vendéglátás ágazata között több mint 160 000 Ft-os különbség

mutatkozott. A bruttó keresetek az ágazatok kétharmadában emelkedtek, a növekedés mértéke egy és 13 százalék között szóródott. A többi ágazatban csökkentek a jövedelmek az egy évvel korábbihoz viszonyítva, a csökkenés mértéke 3 és 12 százalék között alakult.

Baranya megyében a teljes munkaidőben foglalkoztatottak **havi nettó átlagkeresete** az év első negyedében 120 432 Ft volt, 12,3%-kal több az egy évvel ezelőttinél. Figyelembe véve, hogy a fogyasztói árak 2010 január–márciusában az egy évvel korábbihoz képest 6,0%-kal nőttek, a megyei jövedelmek reálértéke 5,9%-kal emelkedett.

Munkanélküliség

A Dél-Dunántúli Munkaügyi Központ Baranya megyei kirendeltségein 2010 márciusának végén 30 410 **álláskeresőt** regisztráltak, 4,6%-kal többet, mint egy évvel korábban.

A megye kirendeltségein a regisztráltak számában növekedés és csökkenés egyaránt előfordult. Nőtt a munkanélküliek száma Pécs, Komló, Siklós és Szentlőrinc térségében, közülük is a pécsi emelkedés mutatott kiugró értéket, az álláskeresők száma 22%-kal haladta meg az egy évvel korábbit. Mohács, Selye és Szigetvár körzetében ugyanakkor csökkenés mutatkozott, a legjelentősebb fogyás (12%-os) a mohácsi kirendeltségen jelentkezett.

A munkanélküliek számának gyarapodása a férfiakat és a nőket hasonló mértékben érintette. Az egyes korosztályokról elmondható, hogy a 25 év alattiaknál még minimálisan csökkent, afölött pedig a kor előrehaladtával egyre növekvő mértékben emelkedett az álláskeresők száma.

A korábbi időszakokhoz hasonlóan a munkát keresők többsége (84%-uk) a fizikai foglalkozásúak közül került ki, amelyen belül a szakmunkások aránya 46%-ot, a betanított és segédmunkásoké 26, illetve 28%-ot tett ki.

4. ábra

Az álláskeresők gazdaságilag aktív népességhez viszonyított aránya kirendeltségenként március végén, %

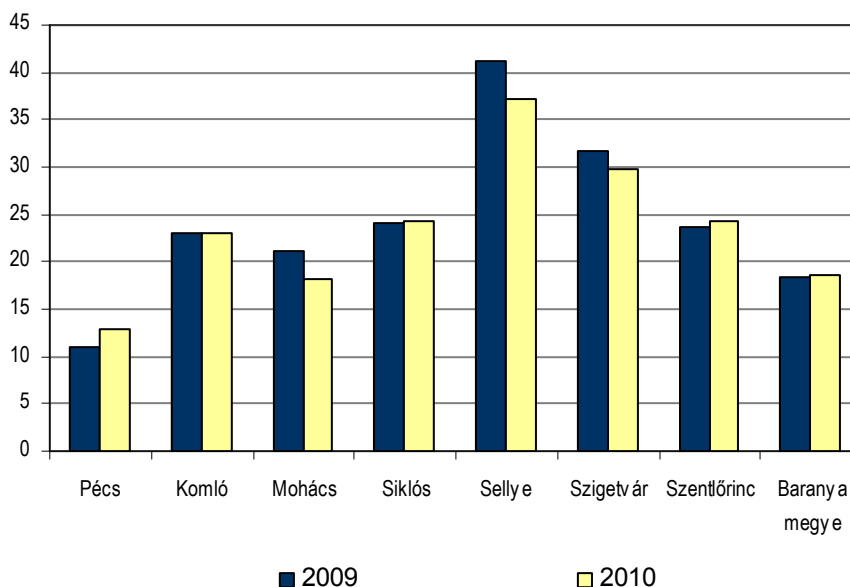

Az álláskeresők számának emelkedése következtében a **munkanélküliek gazdaságilag aktív népességhez viszonyított aránya** egy év alatt 18,4%-ról 18,6%-ra emelkedett. Baranya kirendeltségei közül Pécsen romlott a foglalkoztatási helyzet jelentősebben, számottevőbb javulás ugyanakkor Selye, valamint Mohács és Szigetvár környékén mutatkozott. A sellyei kirendeltségen bekövetkezett 4 százalékpontos rátaérték csökkenés ellenére – a korábbi

időszakokhoz hasonlóan – továbbra is ez a vidék bizonyult a leghátrányosabb helyzetű térségnek, ugyanis a munkanélküliségi ráta a kirendeltségi körzetek közül itt volt a legmagasabb (37,1%-os) a negyedév végén. Az álláskeresők aránya a közel 2 százalékpontos rátaérték emelkedés ellenére a pécsi kirendeltségen volt a legalacsonyabb, ahol minden 100 aktív lakosból 13 nem talált magának munkahelyet.

A **regisztrált munkanélküliek** közel 9%-a pályakezdő, zárónapi létszámuk 2 667 főt tett ki, ami több mint 6%-kal haladta meg az előző évit. A regisztráltak 62%-a volt jogosult valamilyen ellátási formára a negyedév végén, 31 illetve 14%-uk álláskeresési járadékot illetve segélyt kapott, mintegy öttizedük rendelkezésre állási támogatásban részesült, a többiek egyéb ellátáshoz jutottak.

Közúti balesetek

Baranya útjain idén az első negyedévben kerekén 100 **személyi sérüléssel járó közúti balesetet** regisztráltak, ami a tavalyi év azonos időszakához képest 7,4%-os csökkenést jelent, azzal együtt, hogy az ittasan okozott balesetek száma majd a felével esett vissza. Az összes baleset kétharmadát a könnyebb sérüléssel végződött esetek tették ki, ezek száma 8,2%-kal nőtt, miközben az egynegyedét jelentő súlyos sérüléssel végződött esetek száma 23,5%-kal mérséklődött. A halálos kimenetelű balesetek aránya 8% volt, ezek száma tavalyhoz képest közel 38%-kal esett vissza.

A balesetekben **megsérült, meghalt személyek száma** 2009. I. negyedévhez képest 17%-kal csökkent, amin belül a könnyen sérültek száma 13,9, a súlyosan sérülteké 18,6, a meghaltaké pedig mintegy 36%-kal mérséklődött.

A balesetek 70%-át személygépkocsi-vezetők **okozták**, számuk tavalyhoz képest 11,4%-kal mérséklődött, miközben a tehergépkocsik által okozottaké – melyek részaránya az idén 13% volt – több mint a duplája volt az előző évnek. A gyalogosok hibájából bekövetkezett balesetek száma – amely arány 9%-ot tett ki – egytizedével mérséklődött. A kerékpárosok, segédmotorosok és motorkerékpárosok által okozott balesetek száma – amelyek együtt 7%-ot jelentettek – szintén csökkent a tavalyi év első negyedévéhez képest.

5. ábra

A személyi sérüléssel járó balesetek számának alakulása Baranyában

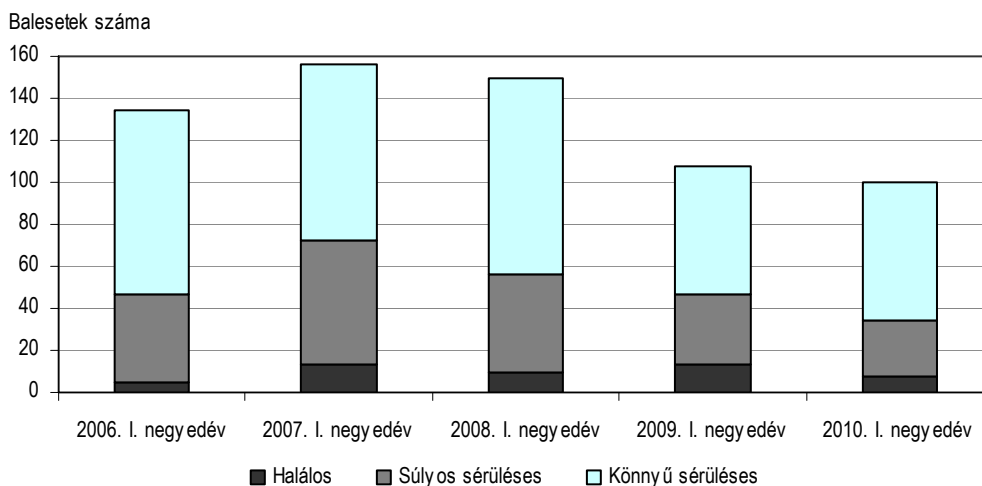

Táblázatok

Összehasonlító adatok (megye – régió – ország)

2010. I. negyedév

Megnevezés	Baranya	Somogy	Tolna	Dél- Dunántúl	Ország
	megye				
Lakónépesség					
Népesség száma, ezer fő ^{a)}	393	319	233	945	10 013
Népesség indexe	99,5	99,0	98,8	99,2	99,8
Ipar					
Termelés volumenindexe ^{b)}	87,6	132,1	101,4	108,5	104,8
Egy lakosra jutó termelési érték ^{b)} , ezer Ft	150,4	335,2	302,5	250,3	459,3
Termelés volumenindexe ^{c)}	86,9	165,6	101,1	124,7	106,0
Értékesítés volumenindexe ^{c)}	87,8	163,7	100,3	123,3	101,6
Ezen belül: belföldi	89,0	105,1	104,7	99,3	89,9
export	85,9	177,4	82,0	146,1	112,8
Értékesítésből az export aránya, %	40,0	87,8	15,8	60,8	56,8
Építőipar					
Építőipari termelés volumenindexe ^{d)}	107,0	222,8	98,9	143,8	89,7
Egy lakosra jutó termelési érték ^{d)} , ezer Ft	12,3	26,3	12,4	17,0	20,1
Turizmus					
Vendégek száma, ezer	37,1	35,3	10,5	82,9	1 143,7
Vendégek számának indexe	97,6	93,5	112,0	97,4	104,0
Vendégéjszakák száma, ezer	76,2	62,2	22,8	161,2	2 778,4
Vendégéjszakák számának indexe	86,1	89,4	102,1	89,4	105,2
Regisztrált vállalkozások^{e)}					
Regisztrált vállalkozások száma	56 287	53 309	34 053	143 649	1 608 336
Regisztrált vállalkozások számának indexe	103,7	102,6	102,6	103,0	102,7
1000 lakosra jutó vállalkozás	143	167	146	152	161
Beruházás					
Teljesítményérték, millió Ft	13 219	38 604	6 434	58 256	493 056
Egy lakosra jutó teljesítményérték, ezer Ft	33,6	121,0	27,6	61,6	49,2
Gazdasági aktivitás^{f)}					
Aktivitási arány, %	54,8	51,7	51,3	52,9	54,9
Foglalkoztatási arány, %	46,9	44,0	45,9	45,6	48,4
Munkanélküliségi ráta, %	14,4	14,9	10,6	13,7	11,8
Alkalmazásban állók száma és keresete^{g)}					
Alkalmazásban állók					
száma, ezer fő	78,9	66,4	42,9	188,2	2 623,4
számának indexe	98,4	100,4	100,2	99,5	98,2
havi bruttó átlagkeresete, Ft	177 236	161 752	179 915	172 191	206 953
havi bruttó átlagkeresetének indexe	105,9	106,6	106,2	106,1	105,7
havi nettó átlagkeresete, Ft	120 432	111 942	120 621	117 377	135 006
havi nettó átlagkeresetének indexe	112,3	112,0	111,5	112,0	111,9
Lakásépítés					
Épített lakás	81	124	23	228	4 878
Épített lakások indexe	58,3	55,6	69,7	57,7	73,7
Tízezer lakosra jutó épített lakások száma	2,1	3,9	1,0	2,4	4,9

a) 2010. január 1-jén. – b) A 4 főnél többet foglalkoztató szervezetek telephely szerinti adatai. – c) A 49 főnél többet foglalkoztató szervezetek székhely szerinti adatai. – d) A 4 főnél többet foglalkoztató szervezetek székhely szerinti adatai. – e) Az országos adatok a külföldön működőkkel együtt. – f) A KSH munkaerő-felmérése alapján. – g) A 4 főnél többet foglalkoztató vállalkozások, létszámhatártól függetlenül a költségvetési szervek és a kijelölt nonprofit szervezetek székhely szerinti adatai.

Index: előző év azonos időszaka (időpontja) = 100,0.

Gazdasági-társadalmi jelzőszámok I., 2010

Megnevezés	Baranya megyében				Országosan, I. n. év
	I. n. év	I. félév	I–III. n. év	I–IV. n. év	
Ipari termelés értéke ^{a)} , millió Ft	59 089				4 598 942
előző év azonos időszaka = 100,0	87,6				104,8
Ipari termelés értéke ^{b)} , millió Ft	48 303				4 217 456
előző év azonos időszaka = 100,0	86,9				106,0
Ipari értékesítés ^{b)} , millió Ft	51 959				5 089 287
előző év azonos időszaka = 100,0	87,8				101,6
Ezen belül: belföldi értékesítés, millió Ft	31 191				2 200 283
előző év azonos időszaka = 100,0	89,0				89,9
export, millió Ft	20 768				2 889 005
előző év azonos időszaka = 100,0	85,9				112,8
Építőipari termelés értéke ^{c)} , millió Ft	4 832				201 628
előző év azonos időszaka = 100,0	107,0				89,7
Épített lakások száma	81				4 878
előző év azonos időszaka = 100,0	58,3				73,7
Megszűnt lakások száma	10				504
előző év azonos időszaka = 100,0	88,3				59,0
Kiadott lakásépítési engedélyek száma	232				5 561
előző év azonos időszaka = 100,0	124,7				70,1
Élveszületések száma	879				23 533
előző év azonos időszaka = 100,0	103,5				99,4
Halálozások száma	1299				33 254
előző év azonos időszaka = 100,0	92,1				93,3
Természetes szaporodás, fogyás (-)	-420				-9 721
előző év azonos időszaka = 100,0	74,9				81,3
A kereskedelmi szálláshelyek vendégéjszakáinak száma	76 243				2 778 352
előző év azonos időszaka = 100,0	86,1				105,2
Ebből: külföldiek	14 872				1 332 851
előző év azonos időszaka = 100,0	63,1				106,0
Beruházások teljesítményértéke, millió Ft	13 219				493 056
Alkalmazásban állók száma ^{d)}	78 918				2 623 438
előző év azonos időszaka = 100,0	98,4				98,2
Alkalmazásban állók havi bruttó átlagkeresete ^{d)} , Ft	177 236				206 953
előző év azonos időszaka = 100,0	105,9				105,7
Alkalmazásban állók havi nettó átlagkeresete ^{d)} , Ft	120 432				135 006
előző év azonos időszaka = 100,0	112,3				111,9
Alkalmazásban állók átlagos havi munkajövedelme ^{d)} , Ft	185 193				218 151
előző év azonos időszaka = 100,0	105,1				105,0

a) A 4 főnél többet foglalkoztató szervezetek telephely szerinti adatai, az indexek összehasonlító áron. – b) A 49 főnél többet foglalkoztató szervezetek székhely szerinti adatai, az indexek összehasonlító áron. – c) A 4 főnél többet foglalkoztató szervezetek székhely szerinti adatai, az indexek összehasonlító áron. – d) A 4 főnél többet foglalkoztató vállalkozások, létszámhatártól függetlenül a költségvetési szervek és a kijelölt nonprofit szervezetek székhely szerinti adatai.

Gazdasági-társadalmi jelzőszámok II., 2010

Megnevezés	Baranya megyében				Országosan, I. n. év
	I. n. év	II. n. év	III. n. év	IV. n. év	
Foglalkoztatottak száma ^{a)} , ezer fő	142,5				3 719,3
előző év azonos időszaka = 100,0	103,7				98,8
Munkanélküliek száma ^{a)} , ezer fő	24,1				497,8
előző év azonos időszaka = 100,0	135,4				123,6
Gazdaságilag inaktív népesség száma ^{a)} , ezer fő	137,6				3 470,4
előző év azonos időszaka = 100,0	91,3				98,3
Munkanélküliségi ráta ^{a)} , %	14,4				11,8
Nyilvántartott álláskeresők száma az időszak végén	30 410				644 162
előző év azonos időpontja = 100,0	104,6				114,2
Álláskeresői járadékban részesültek száma az időszak végén	6 466				167 053
előző év azonos időpontja = 100,0	95,4				101,6
Álláskeresői segélyben részesültek száma az időszak végén	2 964				73 168
előző év azonos időpontja = 100,0	144,2				149,8
Rendelkezésre állási támogatásban részesültek száma az időszak végén ^{b)}	10 186				177 973
előző év azonos időpontja = 100,0	97,1				101,7

a) A KSH munkaerő-felmérése alapján.– b) Rendszeres szociális segélyben részesültekkel együtt.

További információk, adatok (linkek):

[Részletes megyei adatok](#)

[stADAT-táblák](#)

[Módszertan](#)

Elérhetőségek:

Felelős szerkesztő: dr. Horváth József

További információ: dr. Németh Zsolt szerkesztő

Telefon: (+36-72) 533-395, zsolt.nemeth@hsh.hu

[Információs szolgálat](#), telefon: (+36-72) 533-300



Statisztikai tájékoztató – Baranya megye, 2010/2

Tartalom

Összefoglalás	2
Népmozgalom.....	2
Ipar	3
Építőipar	5
Kereskedelmi szálláshelyek.....	6
Beruházás.....	7
Gazdasági szervezetek.....	8
Lakásépítés	9
Foglalkoztatottság, keresetek	9
Munkanélküliség	11
Közúti balesetek	12
Táblázatok	13

További információk, adatok (linkek)

Elérhetőségek

Összefoglalás

A **népmozgalmi folyamatok** közül az elmúlt négy évtizedre visszatekintve soha ilyen kevés házasságkötést valamint ilyen alacsony születésszámot nem regisztráltak, mint ez év első felében. Bár a halálozások száma is mérséklődött, a természetes fogyás üteme valamelyest gyorsult.

Baranya megyében az **ipari teljesítmények** alakulása 2010 első félévében is kedvezőtlen volt, a visszaesés mértéke azonban kisebb volt az egy évvel korábbinál. A legalább 5 főt foglalkoztató ipari vállalkozások megyében működő telepeinek ipari termelése összehasonlító áron számítva 6,4%-kal csökkent. Ezt megközelítő (5,2%) volt a mérséklődés közép- és nagyvállalkozások székhely szerinti adatai alapján is, amelyet a belföldi és az exportkereslet szűkülése egyaránt befolyásolt.

Az **építőipari termelés** volumene csaknem 13%-kal csökkent, az épületek építésében bekövetkezett 8 és az egyéb építmények építésében regisztrált 19%-os visszaesés következtében.

A megye **kereskedelmi szálláshelyein** a vendégek száma mérsékelten emelkedett, a vendégéjszakáké azonban elmaradt az egy évvel korábitól, a bruttó szállásdíj-bevételek folyó áron valamelyest meghaladták a tavalyi szintet. Pécselt a vendégek és a vendégéjszakák száma is nőtt.

A **beruházások** teljesítményértéke a megyében folyó áron számítva növekedett, főként a szolgáltató ágakban bővülő források eredményeként.

A nyilvántartott **gazdasági szervezetek**, s ezen belül a meghatározó súlyarányú vállalkozások száma is – 4% körüli mértékben – gyarapodott, s ez utóbbiakon belül a társas és egyéni vállalkozások köre egyaránt bővült.

A Baranya megyei székhelyű megfigyelt szervezeteknél 2010 első hat hónapjában átlagosan 81 250 fő állt alkalmazásban, számuk lényegesen nem változott az előző évihez képest. A teljes munkaidőben **foglalkoztatottak** havi bruttó átlagkeresete 1,7%-kal, a megyei átlagjövedelem reálértéke 3,0%-kal emelkedett.

Baranyában 2010. I. félévében 188 **lakás** épült, 28%-kal kevesebb, mint egy évvel korábban. A megye helyzete kedvezőbb az országosnál, az ország egészében ugyanis ugyanezen időszak alatt 34%-kal mérséklődött az építési kedv.

Népmozgalom

Az idei év első feléve során az országoshoz hasonlóan Baranyában is többnyire kedvezőtlen demográfiai folyamatok érvényesültek. A megyében az elmúlt négy évtizedre visszatekintve soha ilyen alacsony **születésszámot** nem regisztráltak mint 2010 első hat hónapjában. Mindössze 1660 gyermek jött a világra, az egy évvel korábbinál 4%-kal, a 2000. évinél 11%-kal kevesebb (országosan is hasonló mértékű, 4,3%-os csökkenés történt).

Mérséklődött ugyanakkor a **halandóság** is, a megyében az idei első félévben 2589-en hunytak el, 1,3%-kal kevesebben mint egy évvel korábban (országos átlagban nagyobb mértékű 3,2%-os csökkenés történt).

A halandóságénál nagyobb mértékű születésszám csökkenés a **természetes fogyás** növekedésével járt, a megye lélekszáma a természetes népmozgalomból adódóan 929 fővel fogyatkozott az év első hat hónapjában, amely 3,9%-kal meghaladta az egy évvel korábit (a fogyás mértéke országosan a tavalyihoz hasonlóan alakult).

Kedvező folyamat a **csecsemőhalandóság** további csökkenése, a tavaly első félévi 9 helyett ez év első hat hónapja során 6 egy éven aluli gyermek hunyt el. Az 1000 élveszülöttre jutó csecsemőhalálozási mutató értéke az egy évvel korábbi 5,2-ről 3,6-ra csökkent (az országos arányszám is mérséklődött 5,1-ről 4,6 ezrelékre).

Újabb történelmi mélypontra süllyedt a **házasodási** kedv, a megyében ez év június végéig mindössze 541 pár állt az anyakönyvvezető elé, amely az egy évvel korábbi alacsony értékhez viszonyítva további 18%-os visszaesést jelentett. (Országos átlagban is jelentős mértékű 13%-os visszaesés következett be.) A házasságkötések számának csökkenő trendje a városokat és a községeket egyaránt jellemezte, de az általában előregedő népességű községekben a visszaesés mértéke sokkal erőteljesebb volt. Baranya megye községeiben 2010 első hat hónapjában mindössze 141 házasságot kötöttek, amely a tavalyi hasonló időszaknak alig több mint háromnegyedét, a 2000. évinek pedig kevesebb mint a felét tette ki.

1. ábra

A házasságkötések számának I. félévi alakulása Baranya megyében jogállás szerint

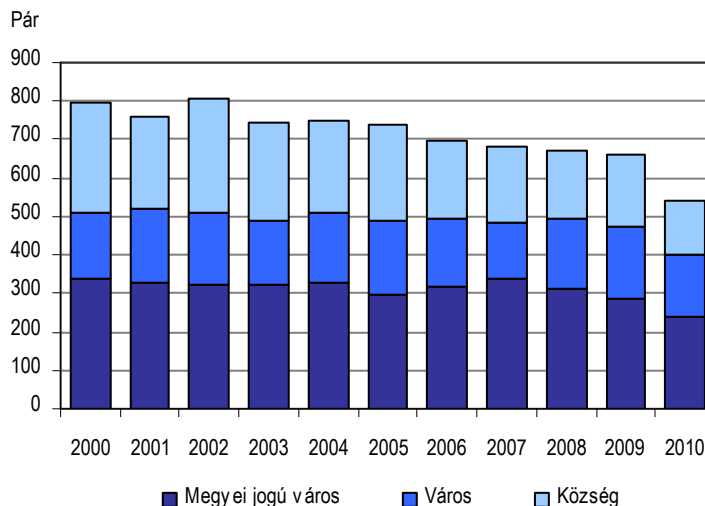

Ipar

Baranya megye ipari termelése 2010 első félévében is csökkent, de annak mértéke lényegesen kisebb volt az egy évvel korábbinál. **A legalább 5 főt foglalkoztató ipari vállalkozások Baranyában működő telepei** a hat hónap során 126,5 milliárd forint ipari termelési értéket produkáltak (a hasonló vállalkozói kör országos termelésének 1,3%-át), összehasonlítva áron számítva 6,4%-kal kevesebbet, mint az elmúlt év hasonló időszakában. (Tavaly az első félévben már az azt megelőző év háromnegyedére zuhant az iparszervezetek megyei produktuma.) Idén azon öt megye egyike volt Baranya az országban, amelyek még a tavalyi alacsony bázishoz képest is csökkenő teljesítményt mutattak. (Országosan 9,4%-os növekedés következett be a hasonló gazdálkodói körben.) Az év előrehaladtával hónapról hónapra egyre kisebb elmaradást regisztráltak az elmúlt év hasonló időszakához képest, így az első negyedévben még mintegy 12%-os csökkenést követően a második negyedévben már csaknem elérte a termelés volumene az egy évvel korábbit. A dél-dunántúli régióban 10%-os gyarapodás következett be, az ide tartozó megyék közül azonban csak Somogyban regisztráltak érdemi élénkülést.

Az **egy lakosra jutó ipari termelés értéke** a megyében 321,4 ezer forintot tett ki, az országos átlagnak (964,1 ezer forint) mindössze az egyharmadát, amellyel a megyék rangsorában az utolsó előtti helyet foglalta el. A Dél-Dunántúlra számított 509,1 ezer forintos fajlagos mutatóérték pedig a legalacsonyabb a hét tervezési-statisztikai régió között.

Az ipari termelés egy lakosra jutó értéke és volumenindexe megyénként*, 2010. I. félév

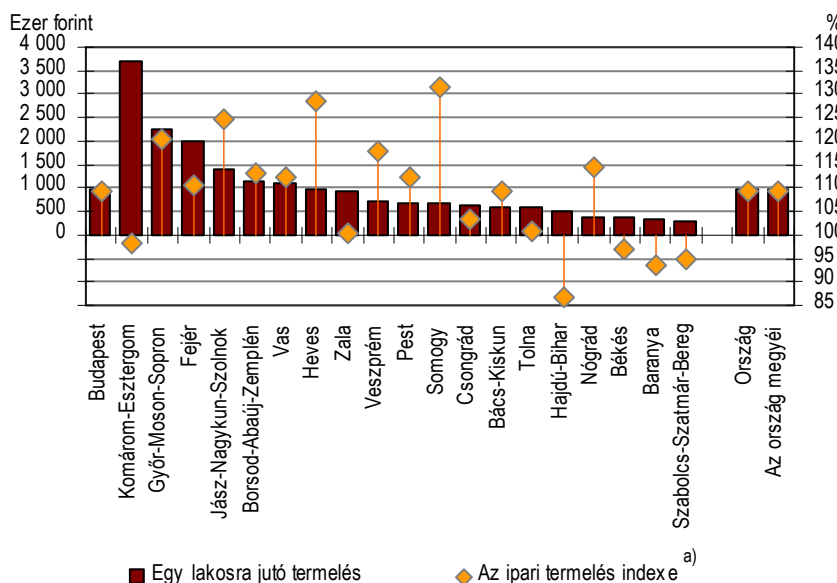

* A legalább 5 főt foglalkoztató vállalkozások telephely szerinti adatai alapján.

^{a)} Összehasonlító áron számítva, előző év azonos időszaka = 100,0.

A legalább 50 főt foglalkoztató baranyai székhelyű ipari vállalkozások adatai alapján az ipari termelés értéke 99,6 milliárd forint volt, összehasonlító áron számítva 5,2%-kal kevesebb az egy évvel korábrinál. (A gazdálkodók e körében országosan 10,6%-os növekedést regisztráltak.) A megyében – ellentétben az országgal, ahol a belföldi kereslet továbbra is mérséklődő volt, de az exportban már számottevő növekedés következett be – az első félév egészét tekintve mindkét értékesítési irányban mérséklődés tapasztalható: a belföldi értékesítés 6,9, az export 5,7%-kal maradt el az egy évvel korábrtól. Az időszakok közül az első negyedévben mind a termelés, mind az értékesítés jócskán megcsappant, míg a második negyedévben a termelést növekedés, az értékesítést az egy évvel korábbi szintű teljesítés jellemezte. Ez utóbbi negyedévben az exportban már mérhető némi emelkedés, míg a belföldi eladások bázisszint alatt alakultak.

1. tábla

Az ipari termelés és értékesítés alakulása*

Időszak	Termelés	Belföldi	Export	Összes	Termelés	Belföldi	Export	Összes	
		értékesítés (folyó áron)				értékesítés			
	millió Ft				volumenindexe, előző év azonos időszaka = 100,0				
2009.	I. negyedév	57 429	35 471	25 846	61 318	79,8	78,0	79,5	78,6
	II. negyedév	50 785	30 237	26 588	56 825	69,5	71,4	74,8	73,0
	I. félév	108 214	65 709	52 434	118 143	74,6	74,8	77,0	75,8
	III. negyedév	54 124	31 884	23 552	55 435	74,9	80,3	72,2	76,6
	IV. negyedév	59 501	39 989	29 472	69 460	82,1	87,6	83,2	85,7
I–IV. negyedév	221 838	137 581	105 458	243 039	76,5	79,4	77,5	78,6	
2010.	I. negyedév	48 375	31 204	20 782	51 987	86,7	88,9	85,8	87,6
	II. negyedév	51 212	29 146	26 175	55 321	103,9	98,1	102,4	100,1
	I. félév	99 588	60 350	46 958	107 308	94,8	93,1	94,3	93,7

* A legalább 50 főt foglalkoztató vállalkozások székhely szerinti adatai alapján.

A teljesítmények **nemzetgazdasági ágankénti, ágazonkénti** alakulása viszonylag nagymértékű különbségeket mutat. Az iparhoz tartozó nemzetgazdasági ágakat a megyében a legalább 50 főt foglalkoztató gazdálkodói körben jelenleg a **villamosenergia-, gáz-, gőzellátás, légkondicionálás** és a feldolgozóipar képviseli. Az előbbi nemzetgazdasági ág az idei első félévben az ipari termelés 32%-át, az összes értékesítés 37%-át teljesítette, teljesítményét a termelésben 1,6%-os növekedés, az értékesítésben 4,7%-os csökkenés jellemezte. A **feldolgozóiparban** ugyanakkor a termelés és az értékesítés egyaránt – 7-8% körüli mértékben – csökkent. A feldolgozóipari ágakban a szervezeti mozgás meglehetősen nagy volt a (legalább 50 főt foglalkoztató) közép- és nagyvállalkozások körében, több vállalkozás is felszámolási eljárás alá került vagy megszűnt, illetve kisebb létszámmal folytatta tevékenységét a megrendelések visszaesése következtében, ezek teljesítményét pedig közel sem tudta pótolni az a néhány szervezet, amely a piaci pozíciója javulása eredményeként bővíthette foglalkoztatottai számát. Ennek hatására, valamint hogy a hazai és a nemzetközi gazdasági környezet javulása még várat magára, a két meghatározó súlyú feldolgozóipari ág, a gépipar és az élelmiszeripar is csökkenő termelést és értékesítési árbevételét könyvelhetett el összehasonlító áron számítva. Elmaradt az egy évvel korábitól továbbá a textilipar és a gumi-, műanyag és nemfém ásványi termék gyártásával foglalkozó szervezetek teljesítménye is. Növekedést mutattak ki ugyanakkor a fafeldolgozás, a fémalapanyag, fémfeldolgozási termék gyártása illetve a szerény teljesítményű egyéb feldolgozóipar területén, amit főként az export bővülése eredményezett, de a fémfeldolgozásban hazai és nemzetközi piacokon egyaránt kedvezőbb lehetőségek mutatkoztak.

Az alkalmazásban állók számának visszaesése a közép- és nagyvállalkozások körében 8%-ot tett ki, ami valamelyest erőteljesebb volt a teljesítményekben kimutatottnál, a **termelékenység** (egy alkalmazásban állóra jutó termelés) mutatószáma így összehasonlító áron számítva mintegy 3%-kal javult. A létszámcsökkenés a feldolgozóiparban volt erőteljesebb (9%), az energiaiparban szerényebb (másfél százaléknyi) mérséklődést regisztráltak.

Mivel a megyében nem volt lényeges eltérés a belföldi eladásokból és az exportból származó árbevétel változásában, nem módosult jelentősen az **export aránya** sem az egy évvel korábbihoz képest. Az első félévben átlagosan az ipari értékesítés mintegy 44%-a került külpiaconra, ezen belül a feldolgozóiparban 69%-ot tett ki az exporthányad. (Országosan – ugyancsak a közép- és nagyvállalkozásokra számítva – 59, illetve 74% volt az előbbi két arányszám.)

Építőipar¹

A baranyai vállalkozások építőipari teljesítménye az idei első félévben – az első negyedévi, illetve az elmúlt év első félévi növekedéssel ellentétben – kedvezőtlenül alakult. A legalább öt főt foglalkoztató vállalkozások székhely szerinti adatai alapján a hat havi **építőipari termelés** 12,3 milliárd forintot tett ki, összehasonlító áron számítva csaknem 13%-kal kevesebbet, mint tavaly ugyanebben az időszakban. (Országosan is nagyságrendileg hasonló, mintegy 14% volt a csökkenés mértéke ebben a gazdálkodói körben.) Az időszakon belül az első negyedévi 8%-os bővülés után a második negyedévben 23%-os visszaesés következett. Az építőipari teljesítmények idén közel hattizedét kitevő épületek építése összehasonlító áron számítva mintegy 8, a négytizednyi hányadú egyéb építményeké 19 %-kal esett vissza, azonban az értékelésnél figyelembe kell venni, hogy ez utóbbi építménycsoportban az egy évvel korábbi jelentős növekedés következtében viszonylag magas volt a bázisszint.

¹ Az építőipari adatok a legalább 5 főt foglalkoztató vállalkozásokra vonatkoznak, székhely szerinti összesítésben.

Az építőipari termelés volumenindexe (előző év azonos időszaka = 100,0)

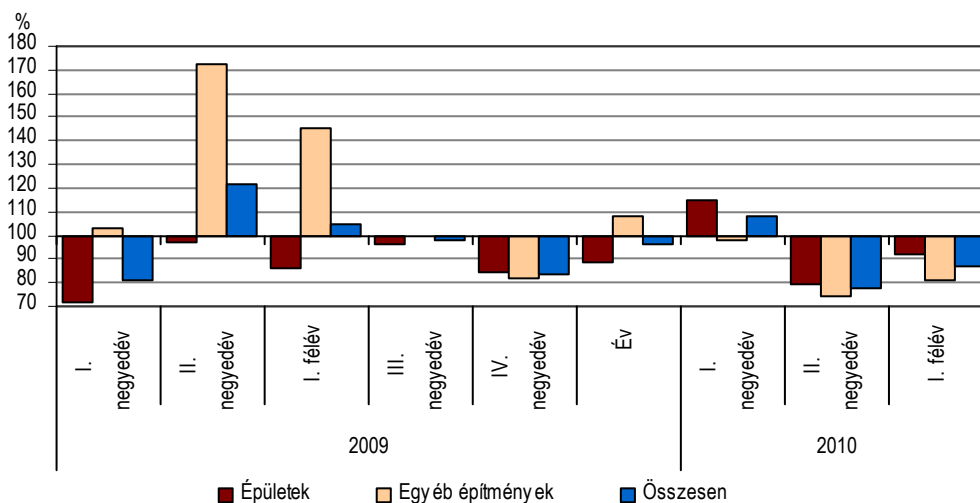

Az építőipari termelés egy lakosra jutó értéke 31,2 ezer forint volt a megyében, az országos átlag 61%-a, a főváros nélkül számított átlag 82%-a. A megyék rangsorában ezzel – a legmagasabb fajlagos mutatóértéket elérő fővárost nem számítva – az egy évvel korábbihoz képest két helyet hátrébb csúszva a 12. helyet foglalta el.

Kereskedelmi szálláshelyek

Az év első felében a hazai kereskedelmi szálláshelyeken a vendégek és a vendégéjszakák száma is egy-egy százalékkal haladta meg a tavalyi év hasonló időszakának eredményét. Az országos növekedés mögött a külföldi vendégforgalom növekedése állt, míg a belföldi vendégek és vendégéjszakák száma is egyaránt elmaradt a múlt év első félévének adataitól.

A **dél-dunántúli régió** kereskedelmi szálláshelyein 258 ezer vendéget és 569 ezer vendégéjszakát regisztráltunk a vizsgált időszakban. A Dél-Dunántúlra érkező vendégek száma 7%-kal, a vendégéjszakáké 15%-kal csökkent. A dél-dunántúli megyék vendég és vendégéjszakáit tekintve kizárólag a baranyai vendégek száma növekedett meglehetősen mérsékelten. A visszaesés Somogy megyét érintette leginkább. A vendégek száma közel 15%-kal (142 ezerről 122 ezerre), a vendégéjszakák száma közel negyedével (355 ezerről 275 ezerre) csökkent.

Az év első felében **Baranya megyébe 111 ezer vendég** érkezett, az egy évvel korábbi 109 ezerhez képest igen mérsékelt elmozdulásról beszélhetünk. A **vendégéjszakák száma** ugyanakkor 254 ezerről 238 ezerre, azaz hat százalékkal csökkent. A vizsgált időszakban a belföldi vendégek és vendégéjszakák száma érdemben nem változott. A külföldi vendégeké viszont kétezerrel nőtt, de a hozzájuk köthető vendégéjszakák száma tetemesen, mintegy 15%-kal (77 ezerről 66 ezerre) csökkent.

Több évre visszamenőleg ugyanazon országok adják a külföldi vendégek legnépesebb csoportjait (Németország, Ausztria, Csehország). A rangsort tradicionálisan vezető Németországból érkező vendégek száma az idei első félévben már nem érte el az ötezret.

A kereskedelmi szállástípusok közül a legmeghatározóbb **szállodai vendégforgalmi mutatók** kedvezően alakultak. A szállodai vendégek száma több mint tizedével (59 ezerről 65 ezerre) bővült, míg a vendégéjszakák száma ennél kisebb mértékben 143 ezerről 147 ezerre (2%-kal) nőtt. A január-június tárgyidőszakban a szállodák szoba-kihasználtsága nem változott, míg férőhely-kihasználtsága valamivel több mint 4%-kal volt magasabb, mint egy évvel korábban.

A baranyai **panziók** vendégeinek száma alig néhány száz vendéggel nőtt, míg a vendégéjszakák száma 12%-kal, 52 ezerről 46 ezerre esett vissza. A csökkenés határozottan a külföldi vendégek mérséklődésének volt betudható.

Az egyéb kereskedelmi szálláshelyek vendégeinek száma összességében tizedével, a vendégéjszakáké pedig ötödével csökkent.

A Baranya megyei **kereskedelmi szálláshelyek bruttó szállásdíj-bevétele** a tárgyidőszakban 1,42 milliárd forint volt, mindez folyó áron 5,3%-kal volt magasabb a korábbi évihez képest. A belföldi vendégektől származó szállásdíj-bevétel 973 millió forintot tett ki, ami 2,7%-kal volt magasabb, mint 2009 első hat hónapjában. A külföldi vendégektől származó bruttó szállásdíj-bevétel az év első félévében meghaladta a 451 millió forintot, ami folyó áron 11,2%-kal volt magasabb mint egy évvel korábban.

Baranya megye idegenforgalmát meghatározó települések közül a megyeszékhely idegenforgalma az év első hat hónapjában javult, a vendégek és a vendégéjszakák száma 7-7%-kal volt magasabb mint egy évvel korábban. A január-júniusi időszakban számszerűen 56 ezer vendéget és 103 ezer vendégéjszakát regisztráltunk Pécs kereskedelmi szálláshelyein. Fontos megemlíteni, hogy a növekedés kizárólag a külföldi vendégeknek volt köszönhető, mivel a hazaiak száma és az általuk eltöltött vendégéjszakák száma egyaránt csökkent. A féléves adatok alapján a baranyai fürdőváros, Harkány adatainál markáns visszaesés következett be. A vendégek száma 30%-kal, a vendégéjszakáké 35%-kal csökkent. Harkány kereskedelmi szálláshelyeit az év első felében 15 ezer vendég kereste fel, akik együttesen 52 ezer vendégéjszakát töltöttek el a dél-baranyai városban.

Beruházás²

A beruházási teljesítmények volumene országosan elmaradt az egy évvel korábbitól. A megyei teljesítmények alakulását illetően nem rendelkezünk összehasonlítható áras adatokkal, de a baranyai székhelyű gazdasági szervezetek által az első félévben megvalósított 36 milliárd forintnyi beruházási teljesítményérték folyó áron számítva felülmúlta a tavaly ilyenkorit. Az **anyag-műszaki összetétel**t tekintve idén a beruházásérték 65%-át az épületekre és egyéb építményekre fordított összeg tette ki, 10 százalékponttal magasabb hányad, mint tavaly ugyanebben az időszakban. (Ez a részesedés nagyobb a megyében szokásosnál, ami minden bizonnyal összefüggésben van az EKF 2010 beruházásaival.) Ezzel párhuzamosan alacsonyabb volt mind a belföldi, mind az importból beszerzett gépekre, járművekre fordított részarány.

A **nemzetgazdasági ágak közül** a megyében összegét és részesedését tekintve is nagymértékben szűkültek a mezőgazdaság, erdőgazdálkodás, halászat beruházási forrásai, de az ipar fejlesztései sem érték el az egy évvel ezelőttiét még folyó áron sem. Több szolgáltató ágban is bővültek ugyanakkor a lehetőségek, különösen az adminisztratív és szolgáltatást támogató tevékenység, a közigazgatás, az oktatás, a művészet, szórakoztatás, valamint az egyéb szolgáltatások területén.

² A beruházási adatok a legalább 5 főt foglalkoztató vállalkozásokra, létszámhatár nélkül a költségvetési szervekre és a megfigyelt nonprofit szervezetekre vonatkoznak, a szervezetek székhelye szerint összesítve.

A beruházások teljesítményértékének alakulása nemzetgazdasági ágak szerint*, I. félév

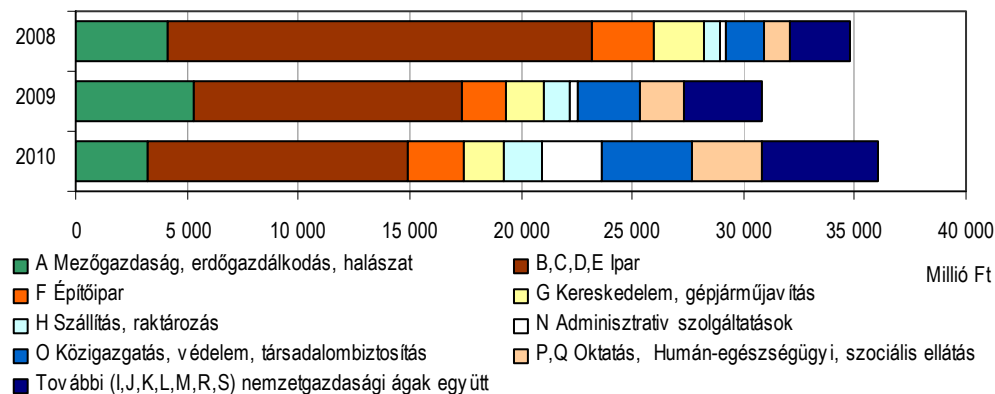

* Folyó áron, székhely szerinti adatok alapján számítva.

A baranyai székhelyű szervezetek által ez év első félévében megvalósított **beruházások egy lakosra jutó értéke** 91,5 ezer forint volt, amely az országos átlag (122,7 ezer forint) háromnegyedét tette ki, az ország Budapest nélkül számított átlagát (87,1 ezer forint) azonban valamelyest felülmúlta. Idén a Dél-Dunántúl mindhárom megyéjében kisebb-nagyobb mértékben (de leginkább Somogyban) a vidéki átlag fölött alakult a beruházások népességátlagos mutatószáma, a régió egészére számított fajlagos beruházásérték pedig a tervezési-statisztikai régiók között – a közép-magyarországi után – a második legmagasabb volt. (Fontos azonban, hogy ezek a fejlesztések az adott térségben székhellyel rendelkezők által, de nem feltétlenül az adott térségben valósultak meg.)

Gazdasági szervezetek

2010 júniusának végén Baranya megyei székhellyel 60 920 **gazdasági szervezetet** tartottak nyilván, 4%-kal többet, mint egy évvel korábban. A gazdasági szervezetek bő 93%-át (56 886-ot) valamely vállalkozási formában jegyezték be, számuk növekedése az összes szervezetszáméhoz hasonlóan alakult. Az 5,4%-ot képviselő nonprofit szervezetek száma mintegy 2%-kal, az 1,2%-ot kitevő költségvetési szerveké egy százalékkal volt magasabb a tavaly júniusnál. A **vállalkozások** száma a társas és az egyéni formákban egyaránt bővült. Az előbbieken belül a jogi személyiségű formákat választók (közülük is leginkább a kft.-k) száma gyarapodott. Az egyéniiek között az eltelt egy esztendő alatt az egyéni vállalkozói nyilvántartásokban szereplő, illetve az egyéb egyéni vállalkozók és adószámmal rendelkező magánszemélyek köre egyaránt bővült.

Az összes vállalkozásnak június végén mintegy egyharmada társas, csaknem kétharmada valamely egyéni formában szerepelt a nyilvántartásokban. A két körben jelentősen eltérő a **nemzetgazdasági ág szerinti** eloszlás. A 19 348 **társas vállalkozás** egyötöde fő tevékenysége alapján kereskedelemmel, 15%-a ingatlanügyletekkel, 14%-a szakmai, tudományos, műszaki tevékenységgel, bő egytizede építőipari, 9%-a ipari tevékenységgel foglalkozott. A szám szerint 37 538 **egyéni vállalkozás**nak háromtizede a mezőgazdaságot erdőgazdálkodást vagy halászatot, 18%-a az ingatlanügyleteket jelölte meg fő tevékenységének, illetve a kereskedelem, a szálláshely-szolgáltatás, vendéglátás és a szakmai, tudományos, műszaki tevékenység tartozott még a magasabb (6–8,5% közötti) részesedésű ágak közé. A fel nem sorolt nemzetgazdasági ágak részesedése sem a társas, sem az egyéni vállalkozások között nem érte el egyenként az 5%-ot.

Lakásépítés

Baranyában 2010. I. félévében 188 **lakás** épült, 28%-kal kevesebb, mint egy évvel korábban. A megye helyzete az országos átlagnál kedvezőbb, tekintve, hogy az ország egészében ugyanezen időszak alatt 34%-kal mérséklődött az építési kedv. Az építkezéseket illetően a 19 megye közül mindössze egyben (Bács-Kiskunban) mutatkozott növekedés, az összes többiben visszaesés volt tapasztalható, ami esetenként (így pl. Jász-Nagykun-Szolnok és Csongrád megyében) igen tetemes mértéket – 60-70%-ot – ért el.

Az építkezések jószereivel csak a városokra, ezen belül is leginkább Pécsre koncentráltak. Az átadott új otthonok 89%-a városi lakás volt, ezen belül 80%-uk a megyeszékhelyen létesült. A községek 94%-ában egyetlen lakás sem épült az esztendő első hat hónapjában, s csupán 17 olyan falu akadt, ahol sor került lakásberuházásra, ám ezekben is településenként csupán egy-két lakás került használatbavételre.

Az **építetőkört** illetően elmondható, hogy 2009. I. félévéhez képest tovább erősödött a vállalkozások szerepvállalása. A lakások 46%-át ezek építették, miközben egy évvel korábban az új otthonoknak még csak 32%-át finanszírozták ők. A természetes személyek ugyanakkor valamelyest háttérbe szorultak, a lakásoknak ezúttal már csupán 54%-a (tavaly az első félévben 68%-a) létesült magánemberek pénzügyi részvételével.

Lényegesen megváltozott a vizsgált időszak folyamán az **építések célja**. Saját használatra az összes újonnan létesített lakás 49 %-át, értékesítésre 51 %-át szánták, az egy évvel ezelőtti 62, illetve 38%-kal szemben.

Módosult a szobaszám szerinti összetétel is, a 4 és annál több szobával rendelkező lakások részaránya a 2009. I. félévi 54%-ról mostanra 34%-ra zuhant vissza, ezzel egyidejűleg az alacsonyabb szobaszámúaké jelentősen, 20 százalékponttal emelkedett.

Foglalkoztatottság, keresetek

A Baranya megyei székhelyű megfigyelt szervezeteknél 2010 első hat hónapjában átlagosan **81 250 fő állt alkalmazásban**, 0,5%-kal több mint egy évvel korábban. A létszám közel hattizedét foglalkoztató versenyszférában 2,9%-kal elmaradt az előző év azonos időszakától az alkalmazottak száma, a költségvetés területén elsősorban a közfoglalkoztatás bővülése miatt 6,4%-os bővülés mutatkozott. Országosan az alkalmazásban állók száma átlagosan mintegy 2 millió 671 ezer volt, 0,2%-kal meghaladva az egy évvel korábbit. A nemzetgazdaság egészében a versenyszférát 2,4%-os csökkenés, a költségvetést pedig 4,9%-os növekedés jellemezte.

A dél-dunántúli régióon belül a legnagyobb mértékű (3,4%-os) növekedés Somogyban jelentkezett, de Tolnában is nőtt, ha kisebb (2,4%-os) mértékben is az alkalmazásban állók száma, összességében a régió egészét 2,0%-os növekedés jellemezte. Baranya megyében a létszám 87%-át foglalkoztatták teljes munkaidőben, ami 0,4%-kal maradt el az egy évvel korábbitól. A megyében alkalmazottak közül a fizikai foglalkozásúak száma 1,4%-kal bővült, a szellemi dolgozóké valamelyest (0,4%-kal) elmaradt az egy évvel korábbitól.

A **nemzetgazdasági ágak** között a legnagyobb foglalkoztató továbbra is a feldolgozóipar, ahová az alkalmazásban állók kéttizede tartozott. A megyei foglalkoztatásban jelentős foglalkoztatotti hányad még az oktatás (18%), a humán-egészségügyi, szociális ellátás (11%), valamint a közigazgatás, védelem, társadalombiztosítás (10%) és a kereskedelem, gépjárműjavítás (9%), területén mutatkozott.

A foglalkoztatotti létszám ágazati összetétele, 2010. január-június

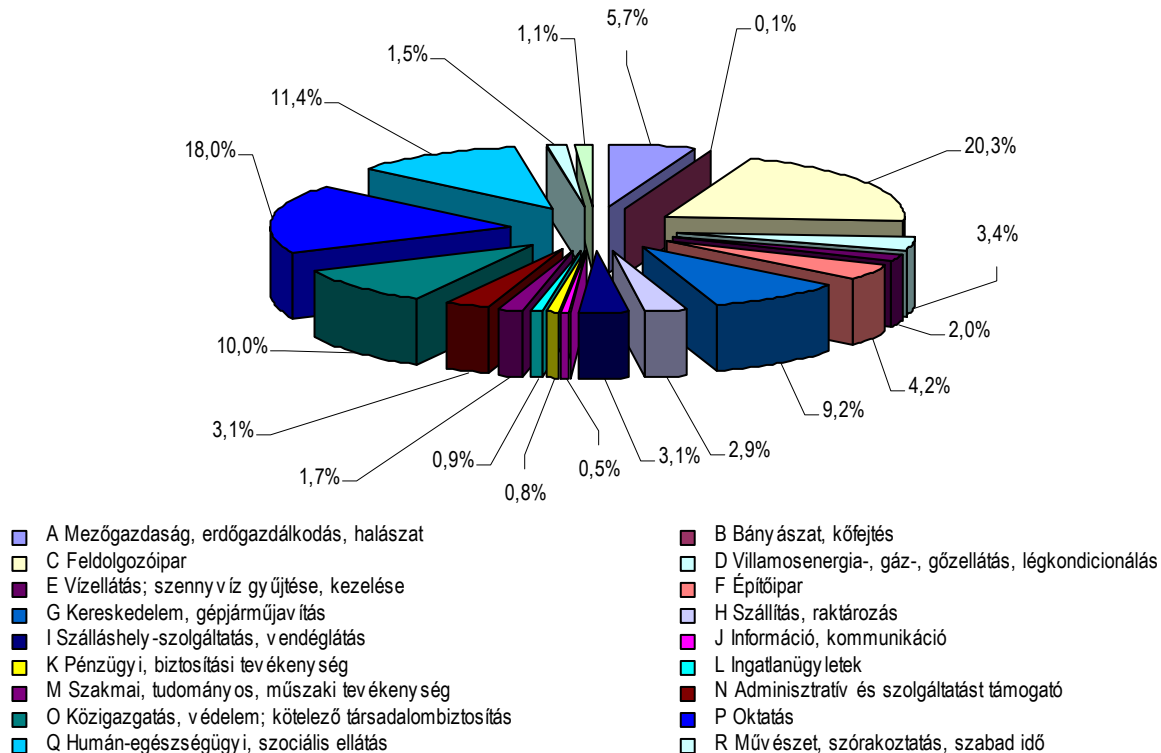

Az egyes **gazdasági ágak** létszám alakulását az év első felében növekedés illetve csökkenés egyaránt jellemezte. A nagyobb létszám arányú ágazatok közül a feldolgozóipart és a kereskedelmet 6% körüli, a közigazgatást 10%-os csökkenés, az oktatást 6,4%-os, a humán-egészségügyi, szociális ellátás területét pedig 25%-os növekedés jellemezte. (Megjegyzendő, hogy a költségvetésben 2010-ben bevezetésre került új szakfeladatrend a közigazgatás, oktatás és egészségügy területén belső strukturális elmozdulásokat okozott, így a fenti változások egy része ezen átsorolások következménye.)

Baranya megyében 2010 első felében a teljes munkaidőben foglalkoztatottak **havi bruttó átlagkeresete** 173 865 Ft volt, 1,7%-kal több mint az előző év azonos időszakában. Ezen belül a versenyszférát 2,0%-os növekedés jellemezte, ugyanakkor a költségvetés területén lényegében nem változott (0,2%-kal nőtt) a bruttó jövedelem az egy évvel korábbihoz viszonyítva. (Országosan a teljes munkaidőben alkalmazottak havi bruttó átlagkeresete 204 105 Ft volt, ami 3,0%-kal haladta meg az egy évvel korábbihoz. Ezen belül a versenyszférát 4,4%-os növekedés, a költségvetést 0,1%-os csökkenés jellemezte.)

Baranyában a fizikai foglalkozásúak keresete az átlagnak megfelelően nőtt, a szellemi munkát végzőké alig valamivel jobban, 2,0%-kal haladta meg az egy évvel korábbihoz. A köztük lévő jövedelmekülönbség továbbra is igen jelentős, a fizikai dolgozók bruttó átlagkeresete alig több mint fele (55%-a) a szellemi foglalkozásúak átlagos jövedelmének.

Az **ágazatonként** mért kereseti különbségek – a korábbi időszakokhoz hasonlóan – jelentős eltérést mutattak. A legrosszabbul fizető szálláshely-szolgáltatás, vendéglátás ágazatban illetve a legmagasabb jövedelmet biztosító villamosenergia-, gáz-, gőzellátás, légkondicionálás területén dolgozók havi jövedelme közt több mint 160 ezer forintos különbség mutatkozott. A bruttó keresetek az ágazatok felében emelkedtek, a növekedés mértéke 2 és 12% között szóródott. A többi ágazatban csökkentek a jövedelmek az egy évvel korábbihoz viszonyítva, a csökkenés mértéke egy és 16 százalék között alakult.

Baranyában a teljes munkaidőben foglalkoztatottak **havi nettó átlagkeresete** 118 461 Ft volt, ami jórészt a személyi jövedelemadó szabályok változásának köszönhetően 8,9%-kal haladta meg az egy évvel korábbit. A nettó keresetekben a versenyszférában 7,3%-os, a költségvetés területén 10,1%-os növekedés mutatkozott. Mivel a fogyasztói árak 2010 első felében 5,7%-kal nőttek az egy évvel korábbihoz képest, a megyei átlagjövedelem **reálértéke** 3,0%-kal emelkedett.

Munkanélküliség

A Dél-Dunántúli Munkaügyi Központ Baranya megyei kirendeltségein 2010 júniusának végén 26 020 **álláskeresőt** regisztráltak, 9,2%-kal kevesebbet, mint egy évvel korábban. (A dél-dunántúli régió másik két megyéje közül ez idő alatt Somogyban 6,9%-kal, Tolnában pedig 3,7%-kal csökkent a munkanélküliek száma.)

A megye kirendeltségein regisztráltak száma Pécs kivételével mindenütt csökkent. Átlag feletti csökkenés Komló, Mohács, Szigetvár és Szentlőrinc térségében mutatkozott, az álláskeresők száma sorrendben 14, 28, 13 és 25%-kal maradt el az egy évvel korábbitól. Átlag alatti, 6 illetve egy százalékos mértékben csökkent a munkanélküliek száma Siklós és Sellye térségében, Pécs környékén ugyanakkor 5%-os növekedést regisztráltak.

A munkanélküliek számának csökkenése a férfiaknál közel 11, a nőknél mintegy 8%-os volt. Ezzel együtt is a férfiak aránya magasabb mint a nőké, ők alkották a félév végén az állástalanok valamivel több mint felét (52%-át). A korábbi időszakokhoz hasonlóan az álláskeresők többsége (83%-a) a fizikai foglalkozásúak közül került ki, ezen belül a szakmunkások aránya 45%-os, a betanított és segédmunkásoké 27, illetve 28%-os volt. Az elmúlt egy évben a munkanélküliek száma csak a fizikai állományúak körében csökkent (11%-kal), a szellemi munkakörből kikerültek száma 3%-kal meghaladta az egy évvel korábbit.

Az álláskeresők számának fent leírt fogyása a **munkanélküliek gazdaságilag aktív népességhez viszonyított arányát** is jelentősen megváltoztatta, ami egy év alatt 18,1%-ról 15,9%-ra csökkent. Baranya megye kirendeltségei közül – Pécsset kivéve – valamennyiben javult a foglalkoztatási helyzet, Pécsen minimális (0,1 százalékpontos) emelkedéssel lényegében nem változott az állástalanok fenti népességhez viszonyított hányada. A legnagyobb arányú csökkenés Szentlőrinc és Mohács környékén mutatkozott, de átlag feletti mértékben csökkent még a munkanélküliségi ráta Szigetvár és Komló környékén is. A sellyei kirendeltségen bekövetkezett legszerényebb rátaérték-csökkenés azért kedvezőtlen, mert a korábbi időszakokhoz hasonlóan továbbra is Sellye környéke bizonyult a leghátrányosabb helyzetű térségnek, az itt élők több mint egyharmada nem tudott elhelyezkedni, de a Szigetvár környékén lakóknak is közel negyede, a Szentlőrinc, Komló és Siklós térségében élőknek pedig közel kéttizede szerepelt a regiszterben az időszak végén. Az álláskeresők aránya – a korábbi időszakokhoz hasonlóan – a pécsi kirendeltségen volt a legalacsonyabb, ahol minden 100 aktív lakosból 11 nem talált magának munkahelyet az időszak végén.

Az álláskeresők gazdaságilag aktív népességhez viszonyított aránya kirendeltségenként június végén,%

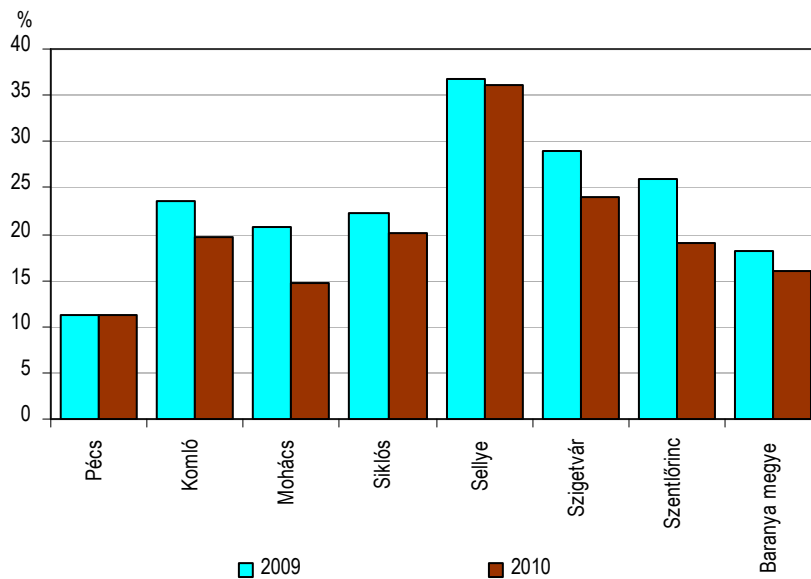

A regisztrált munkanélküliek több mint 9%-a **pályakezdő** volt, zárónapi létszámuk 2402 főt tett ki, amely 6,4%-kal haladta meg az egy évvel korábbit.

A regisztráltak közel hattizede volt jogosult valamilyen **ellátási formára** az időszak végén, 28 illetve 11%-uk álláskeresési járadékot illetve segélyt kapott, 59%-uk rendelkezésre állási támogatásra volt jogosult, míg a maradék 2% egyéb ellátásban (álláskeresést ösztönző juttatás, nyugdíj előtti segély, munkanélküli-, illetve vállalkozói járadék) részesült. Baranyában a félév végén 857 betöltetlen álláshelyet tartottak nyilván, ami 3%-kal haladta meg az egy évvel korábbit.

Közúti balesetek

Baranya megye közútjain 2010 első félévében 240 **személyes közlekedési baleset** történt, csaknem 18%-kal kevesebb az egy évvel korábbinál (országosan is jelentős mértékű, mintegy 14%-os csökkenés következett be). Ennél is nagyobb mértékben esett vissza az **ittasan okozott** balesetek száma, a rendőri szervek a tavalyi 52 helyett ez év első hat hónapjában mindössze 22 közlekedési baleset során állapítottak meg alkoholfogyasztást.

A balesetek 81%-át **személyszállító járművek** idézték elő, mintegy 10% volt a tehergépkocsik, 6% a gyalogosok által okozott balesetek aránya. A balesetet **előidéző okok** közül a sebesség nem megfelelő alkalmazása, a szabálytalan irányváltoztatás, haladás és kanyarodás valamint az elsőbbség meg nem adása fordult elő a leggyakrabban.

A közlekedési balesetek következtében Baranya közútjain az év első hat hónapja során 336 **személy** sérült meg, 15%-kal kevesebb mint egy évvel korábban. A meghaltak száma nem változott, akárcsak tavaly ez év első felében is 20-an veszítették életüket közlekedési balesetben. A súlyos sérültek száma mintegy 26, de a könnyű sérülteké is 11%-kal csökkent.

Táblázatok

Összehasonlító adatok (megye – régió – ország)

2010. I. félév

Megnevezés	Baranya	Somogy	Tolna	Dél- Dunántúl	Ország
	megye				
Lakónépesség					
Népesség száma, ezer fő ^{a)}	394	321	234	948	10 014
Népesség indexe	99,7	99,5	99,1	99,5	99,8
Ipar					
Termelés volumenindexe ^{b)}	93,6	131,6	100,8	110,4	109,4
Egy lakosra jutó termelési érték ^{b)} , ezer Ft	321,4	691,9	574,5	509,1	964,1
Termelés volumenindexe ^{c)}	94,8	160,2	100,4	125,9	110,6
Értékesítés volumenindexe ^{c)}	93,7	158,7	99,1	123,9	106,4
Ezen belül: belföldi	93,1	106,4	102,4	100,0	94,4
export	94,3	170,9	85,7	144,6	116,7
Értékesítésből az export aránya, %	43,8	87,3	17,4	62,4	59,2
Építőipar					
Építőipari termelés volumenindexe ^{d)}	87,2	225,0	88,4	132,7	85,8
Egy lakosra jutó termelési érték ^{d)} , ezer Ft	31,2	78,1	32,9	47,5	51,2
Turizmus					
Vendégek száma, ezer	110,6	121,8	25,8	258,1	3 063,8
Vendégek számának indexe	101,9	85,8	93,7	92,9	101,0
Vendégéjszakák száma, ezer	137,7	274,6	56,7	672,7	7 572,6
Vendégéjszakák számának indexe	93,7	77,3	88,6	84,6	100,9
Regisztrált vállalkozások^{e)}					
Regisztrált vállalkozások száma	56 886	53 865	34 342	145 093	1 621 992
Regisztrált vállalkozások számának indexe	104,1	102,8	102,6	103,3	102,8
1000 lakosra jutó vállalkozás	144	168	147	153	162
Beruházás					
Teljesítményérték, millió Ft	36 043	70 811	21 108	127 962	1 228 482
Egy lakosra jutó teljesítményérték, ezer Ft	91,5	220,9	90,3	135,0	122,7
Gazdasági aktivitás^{f)}					
Aktivitási arány, %	56,1	52,6	52,2	53,9	55,3
Foglalkoztatási arány, %	48,7	46,2	47,6	47,6	49,2
Munkanélküliségi ráta, %	13,2	12,2	8,8	11,8	11,1
Alkalmazásban állók száma és keresete^{g)}					
Alkalmazásban állók					
száma, ezer fő	81,3	68,7	44,3	194,3	2 671,0
számának indexe	100,5	103,4	102,4	102,0	100,2
havi bruttó átlagkeresete, Ft	173 865	158 840	177 861	169 267	204 105
havi bruttó átlagkeresetének indexe	101,7	103,5	104,7	103,0	103,0
havi nettó átlagkeresete, Ft	118 461	110 156	119 144	115 575	133 412
havi nettó átlagkeresetének indexe	108,9	109,3	110,0	109,2	109,6
Lakásépítés					
Épített lakás	188	260	95	543	8 688
Épített lakások indexe	71,5	60,2	92,2	68,0	66,4
Tízezer lakosra jutó épített lakások száma	4,8	8,1	4,1	5,7	8,7

a) 2010. január 1-jén.– b) A 4 főnél többet foglalkoztató szervezetek telephely szerinti adatai.– c) A 49 főnél többet foglalkoztató szervezetek székhely szerinti adatai.– d) A 4 főnél többet foglalkoztató szervezetek székhely szerinti adatai.– e) Az országos adatok a külföldön működőkkel együtt.– f) A KSH munkaerő-felmérése alapján, II. negyedévi adatok.– g) A 4 főnél többet foglalkoztató vállalkozások, létszámhatártól függetlenül a költségvetési szervek és a kijelölt nonprofit szervezetek székhely szerinti adatai.

Index: előző év azonos időszaka (időpontja) = 100,0.

Gazdasági-társadalmi jelzőszámok I., 2010

Megnevezés	Baranya megyében				Országosan, I. félév
	I. n. év	I. félév	I–III. n. év	I–IV. n. év	
Ipari termelés értéke ^{a)} , millió Ft	59 161	126 541			9 654 913
előző év azonos időszaka = 100,0	87,5	93,6			109,4
Ipari termelés értéke ^{b)} , millió Ft	48 375	99 588			8 836 149
előző év azonos időszaka = 100,0	86,7	94,8			110,6
Ipari értékesítés ^{b)} , millió Ft	51 987	107 308			10 228 523
előző év azonos időszaka = 100,0	87,6	93,7			106,4
Ezen belül: belföldi értékesítés, millió Ft	31 204	60 350			4 176 017
előző év azonos időszaka = 100,0	88,9	93,1			94,4
export, millió Ft	20 782	46 958			6 052 505
előző év azonos időszaka = 100,0	85,8	94,3			116,7
Építőipari termelés értéke ^{c)} , millió Ft	4 893	12 291			512 831
előző év azonos időszaka = 100,0	108,3	87,2			85,8
Épített lakások száma	81	188			8 688
előző év azonos időszaka = 100,0	58,3	71,5			66,4
Megszűnt lakások száma	10	21			943
előző év azonos időszaka = 100,0	88,3	70,0			54,1
Kiadott lakásépítési engedélyek száma	232	297			9 812
előző év azonos időszaka = 100,0	124,7	73,7			59,4
Élveszületések száma	879	1 660			45 128
előző év azonos időszaka = 100,0	103,5	96,0			95,7
Halálozások száma	1299	2 589			64 683
előző év azonos időszaka = 100,0	92,1	98,7			96,8
Természetes szaporodás, fogyás (-)	-420	-929			-19 555
előző év azonos időszaka = 100,0	74,9	103,9			99,6
A kereskedelmi szálláshelyek vendégéjszakáinak száma	76 243	237 718			7 572 555
előző év azonos időszaka = 100,0	86,1	93,7			100,9
Ebből: külföldiek	14 872	65 681			3 886 573
előző év azonos időszaka = 100,0	63,1	97,3			102,4
Beruházások teljesítményértéke, millió Ft	13 373	36 043			1 228 482
Alkalmazásban állók száma ^{d)}	78 918	81 250			2 671 024
előző év azonos időszaka = 100,0	98,4	100,5			100,2
Alkalmazásban állók havi bruttó átlagkeresete ^{d)} , Ft	177 236	173 865			204 105
előző év azonos időszaka = 100,0	105,9	101,7			103,0
Alkalmazásban állók havi nettó átlagkeresete ^{d)} , Ft	120 432	118 461			133 412
előző év azonos időszaka = 100,0	112,3	108,9			109,6
Alkalmazásban állók átlagos havi munkajövedelme ^{d)} , Ft	185 193	184 016			217 082
előző év azonos időszaka = 100,0	105,1	101,7			102,8

a) A 4 főnél többet foglalkoztató szervezetek telephely szerinti adatai, az indexek összehasonlító áron.– b) A 49 főnél többet foglalkoztató szervezetek székhely szerinti adatai, az indexek összehasonlító áron.– c) A 4 főnél többet foglalkoztató szervezetek székhely szerinti adatai, az indexek összehasonlító áron.– d) A 4 főnél többet foglalkoztató vállalkozások, létszámhatártól függetlenül a költségvetési szervek és a kijelölt nonprofit szervezetek székhely szerinti adatai.

Gazdasági-társadalmi jelzőszámok II., 2010

Megnevezés	Baranya megyében				Országosan, II. n. év
	I. n. év	II. n. év	III. n. év	IV. n. év	
Foglalkoztatottak száma ^{a)} , ezer fő	142,5	147,9			3 778,9
előző év azonos időszaka = 100,0	103,7	103,0			99,5
Munkanélküliek száma ^{a)} , ezer fő	24,1	22,5			473,3
előző év azonos időszaka = 100,0	135,4	116,0			117,8
Gazdaságilag inaktív népesség száma ^{a)} , ezer fő	137,6	133,4			3 436,0
előző év azonos időszaka = 100,0	91,3	93,6			98,4
Munkanélküliségi ráta ^{a)} , %	14,4	13,2			11,1
Nyilvántartott álláskeresők száma az időszak végén	30 410	26 020			546 006
előző év azonos időpontja = 100,0	104,6	90,8			99,4
Álláskeresési járadékban részesültek száma az időszak végén	6 466	4 959			131 009
előző év azonos időpontja = 100,0	95,4	72,2			79,1
Álláskeresési segélyben részesültek száma az időszak végén	2 964	2 216			60 648
előző év azonos időpontja = 100,0	144,2	115,6			135,5
Rendelkezésre állási támogatásban részesültek száma az időszak végén ^{b)}	10 186	9 347			161 676
előző év azonos időpontja = 100,0	97,1	92,9			112,2

a) A KSH munkaerő-felmérése alapján. – b) Rendszeres szociális segélyben részesültekkel együtt.

További információk, adatok (linkek):

[Részletes megyei adatok](#)

[stADAT-táblák](#)

[Módszertan](#)

Elérhetőségek:

Felelős szerkesztő: dr. Horváth József
További információ: Berettyánné Halas Judit
Telefon: (+36-72) 533-319 judit.halas@ksh.hu

[Információs szolgálat](#), telefon: (+36-72) 533-300



Statisztikai tájékoztató – Baranya megye, 2010/3

Tartalom

Összefoglalás	2
Népmozgalom.....	2
Mezőgazdaság	3
Ipar	6
Építőipar	7
Kereskedelmi szálláshelyek.....	8
Beruházás.....	9
Lakásépítés	10
Foglalkoztatottság, keresetek	11
Munkanélküliség	12
Közúti balesetek	13
Táblázatok	15

További információk, adatok (linkek)

Elérhetőségek

Összefoglalás

Baranya megyében az év első kilenc hónapja során folytatódott a **demográfiai folyamatok** kedvezőtlen alakulása. Lényegében változatlan halandóság mellett csökkent a születésszám, ebből adódóan fokozódott a természetes fogyás, ráadásul a házasodási kedv is tovább zuhant.

A Dél-Dunántúl **mezőgazdasági** területein az idén összesen 844,3 ezer tonna kalászos gabona termett, tavalyhoz képest 17,2%-kal kevesebb. Az állatok számában 2009 júniusához képest szarvasmarhánál 2,6%-os csökkenés, sertéseknél enyhe mértékű növekedés következett be.

Az **ipar** teljesítménye Baranya megyében – az országossal ellentétben – 2010 első kilenc hónapjában is, de az egy évvel korábbinál lényegesen kisebb mértékben csökkent. A termelés volumene mintegy 3%-kal mérséklődött, az értékesítés változása a hazai piacok viszonylatában volt kedvezőtlenebb.

A megyei **építőipari** vállalkozások termelésének volumene 7%-kal maradt el a tavaly január–szeptemberitől, amelyet az épületek építésében kisebb, az egyéb építményekkel összefüggő kivitelezési munkákban nagyobb mértékű csökkenés alakított.

A megye **kereskedelmi szálláshelyein** – a régió másik két megyéjétől eltérően – tovább élénkült a vendégforgalom. A vendégek száma egytizedével, a vendégéjszakáké 7%-kal emelkedett, a bruttó szállásdíj-bevételek folyó áron számítva 18%-kal haladták meg az előző évit. A külföldi vendégek részéről különösen Pécs iránt nőtt meg az érdeklődés.

A **beruházások** teljesítményértéke folyó áron számítva 13%-kal meghaladta az elmúlt év hasonló időszakit, a fejlesztési lehetőségek a szolgáltató ágak egy részében és az építőipar területén bővültek. A többletforrások főként az épületek és egyéb építmények állományát gyarapították.

A megfigyelt megyei székhelyű szervezeteknél az **alkalmazásban állók** száma lényegesen nem változott az előző évihez képest. A teljes munkaidőben foglalkoztatottak havi bruttó átlagkeresete 1,5%-kal, nettó átlagkeresete 7,7%-kal nőtt. A jövedelmek reálértéke az országosnál kisebb mértékben, 2,5%-kal emelkedett.

A Dél-Dunántúli Munkaügyi Központ Baranya megyei kirendeltségein 2010 szeptemberének végén 26 004 **álláskeresőt regisztráltak**, 8,5%-kal kevesebbet, mint egy évvel korábban. A munkanélküliek gazdaságilag aktív népességhez viszonyított aránya 15,9%-ot tett ki, ami 2,1 százalékponttal elmaradt az előző évitől. Baranyában a háromnegyedév végén 464 betöltetlen álláshelyet tartottak nyilván, ami több mint 13%-kal elmaradt az egy évvel korábbitól.

Megyénkben az év első 9 hónapjában 330 **lakás** létesült, 39%-kal kevesebb, mint tavaly ugyanezen időszak alatt. Az építkezések 84%-a városokra koncentrált, a falvakat továbbra is visszafogott beruházási kedv jellemezte.

Baranyában az idén az első kilenc hónapban 426 személyi sérüléssel járó **közlekedési balesetet** regisztráltak, a 2009. I-III. negyedévihez képest 16,8%-kal kevesebbet. A balesetekben 589 személy sérült, illetve halt meg, a tavalyinál 14,5%-kal kevesebb.

Népmozgalom

Baranya megyében az év első kilenc hónapja során folytatódott a demográfiai folyamatok kedvezőtlen alakulása. Lényegében változatlan halandóság mellett csökkent a születésszám, ebből adódóan fokozódott a természetes fogyás, ráadásul a házasodási kedv is tovább zuhant.

Az év első három negyedévében mindössze 2514 gyermek **született**, az egy évvel korábbi alacsony létszámhoz viszonyítva is 7,5%-kal kevesebb (országosan is hasonló mértékű, mintegy 7%-os fogyás mutatkozott).

Ugyanebben az időszakban a **halálozások** száma alig változott, az ez év szeptember végéig regisztrált 3814 haláleset csupán 7-tel volt kevesebb a múlt év azonos időszakhoz viszonyítva

(országos átlagban hozzávetőleg egy százalékos mérséklődés következett be). A valójában változatlan halandóság mellett bekövetkezett születésszám csökkenés a **természetes fogyás** növekedését jelentette, a megye lélekszáma a természetes népmozgalomból adódóan 1300 fővel fogyatkozott az év első kilenc hónapjában, amely mintegy 18%-kal meghaladta az egy évvel korábbit (a fogyás növekedése országosan is csaknem 17%-ot tett ki).

Ismét történelmi mélypontra süllyedt a **házasságkötések** száma, ez év szeptember végéig összesen csupán 1089 házasságot kötöttek, a tavaly hasonló időszaknál is 12%-kal kevesebbet (országosan kisebb mértékű, mintegy 6%-os csökkenést regisztráltak).

A csecsemőhalandóságot tekintve nem történt változás, akárcsak tavaly, az idei év első kilenc hónapja során is 11 egy éven aluli gyermek hunyt el. A születésszám csökkenése miatt azonban az ezer élveszülöttre jutó **csecsemőhalálozási** mutató értéke az egy évvel korábbi 4,0-ről ez év első kilenc hónapja alapján 4,4 ezrelékre emelkedett, amely még így is kedvezőbb az országos átlagnál.

1. ábra

Az élveszületések és a halálozások számának I-III. negyedévi alakulása Baranya megyében

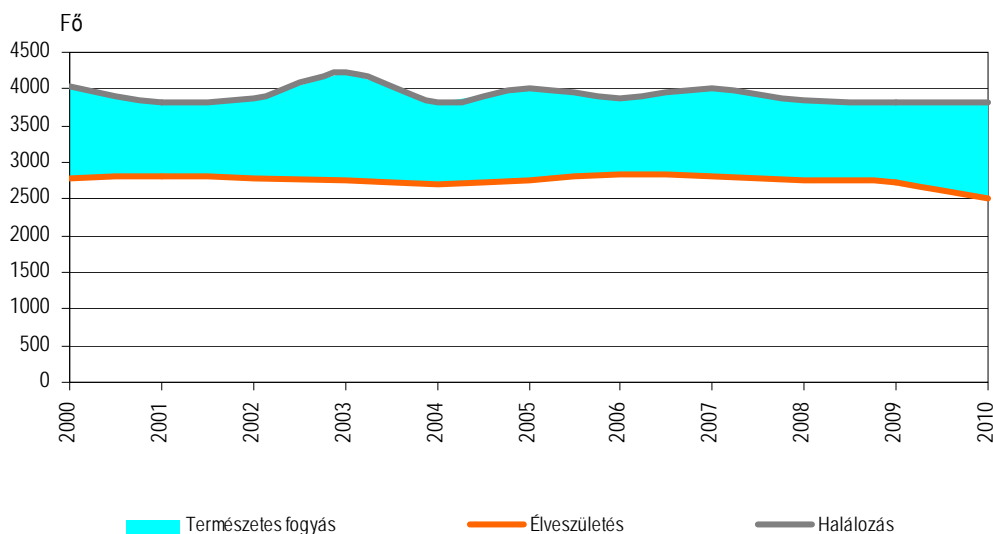

Mezőgazdaság

A Dél-Dunántúlon 2010. május 31-én a gazdálkodók által használt **szántóterület** 694,0 ezer hektárt tett ki, az országos 6,8%-át. A vetetlen terület aránya az összes szántón belül 2,4%-os volt, amely hányaddal a térség a régiók rangsorában a legalacsonyabb értéket mondhatta a magáénak. (Országosan ugyanakkor a szántó 7,6%-a maradt vetetlenül.) A vetésszerkezeten belül – a korábbi évekhez hasonlóan – a gabonafélék és ezen belül a kukorica részesedése az idén is meghaladta az országost, míg a kalászosok, a napraforgó, a lucerna, a burgonya hányada alatta maradt annak. A repce hányada az országoséhoz hasonló volt.

Vetésszerkezet
2010. május 31.

Megnevezés	Dél-Dunántúl	Ország (%)
Összes szántó	100,0	100,0
Ebből: búza ^{a)}	22,3	24,1
kukorica	42,7	26,2
őszi árpa	4,9	4,4
tavaszi árpa	1,3	2,5
rozs	0,3	0,9
zab	0,8	1,3
triticale	1,9	2,8
cukorrépa	0,7	0,3
burgonya	0,2	0,5
napraforgó	7,6	11,9
repce	5,9	6,0
silókukorica	1,1	1,7
lucerna	1,6	3,1
zöldség	0,4	1,8

^{a)} Durumbúzával együtt.

Az előzetes adatok alapján a régióban 2010-ben összesen 844,3 ezer tonna **kalászos gabona** termett, az országosnak a 15,9%-a. Tavalyhoz képest a termésmennyiség 17,2%-kal csökkent, miközben a betakarított terület 4,4, a termésátlag pedig 14,5%-kal mérséklődött. A kalászosok betakarított területe és termésmennyisége az elmúlt években erőteljesen ingadozott. A termésmennyiség közel háromnegyedét kitevő búza területét és termés volumenét az elmúlt néhány évben csökkenő tendencia jellemezte, amivel együtt a termésátlag is mérséklődött. Az elmúlt években a triticalénál és a tavaszi árpánál is a betakarított terület zsugorodását regisztrálták, míg az őszi árpánál enyhe növekedés volt tapasztalható. Az egyes kalászosok hozamának nagysága ugyanakkor az elmúlt években mind régiós, mind országos szinten – a termésátlagokkal együtt – erőteljesen hullámzott. A termésátlagok alapján felállított régiós rangsort tekintve Dél-Dunántúl a valamennyi kalászosnál legjobb helyezést elérő Nyugat-Dunántúl után következett a sorban.

2. tábla

A főbb kalászosok dél-dunántúli terméseredménye

Megnevezés	2006	2007	2008	2009	2010 ^{a)}
Betakarított terület, hektár					
Búza	144 791	157 740	169 142	159 188	149 753
Őszi árpa	30 172	31 692	33 461	31 457	33 845
Tavaszi árpa	12 199	12 224	11 711	12 284	8 978
Rozs	1 913	1 074	1 177	1 315	1 445
Zab	5 603	5 196	5 263	5 036	5 624
Triticale	18 329	15 665	16 337	13 548	13 351
Termésmennyiség, tonna					
Búza	706 389	621 891	956 995	763 291	614 017
Őszi árpa	138 545	123 954	175 796	138 905	135 082
Tavaszi árpa	43 932	29 915	49 163	45 167	27 702
Rozs	7 308	2 230	3 561	4 243	4 617
Zab	16 039	11 907	16 822	15 770	16 134
Triticale	69 484	48 826	69 484	52 513	46 758
Termésátlag, kg/hektár					
Búza	4 880	3 940	5 660	4 790	4 100
Őszi árpa	4 590	3 910	5 250	4 420	3 990
Tavaszi árpa	3 600	2 450	4 200	3 680	3 090
Rozs	3 820	2 080	3 030	3 230	3 200
Zab	2 860	2 290	3 200	3 130	2 870
Triticale	3 800	3 120	4 250	3 880	3 500

^{a)} Előzetes adatok.

2010. június 1-jén a régióban összesen 74 ezer szarvasmarhát és 521 ezer sertést regisztráltak, az országosnak 10, illetve 17%-át. Az állatok számában 2009 júniusához képest szarvasmarháknál 2,6%-os csökkenés, sertéseknél enyhe mértékű növekedés következett be. Ezen idő alatt a régióban a tehenek száma a teljes állományénál jobban csökkent, és annál nagyobb mértékben nőtt az anyakoca-létszám. Országosan a szarvasmarha-szám az elmúlt egy évben hasonlóan alakult, mint a Dél-Dunántúlon, míg a sertés-állomány 4,1%-kal csökkent. Az anyaállatok száma országosan mindkét állatfaj vonatkozásában mérséklődött. Ezzel együtt mind régiós, mind országos szinten az állományok hosszú távú fogyása tapasztalható.

2. ábra

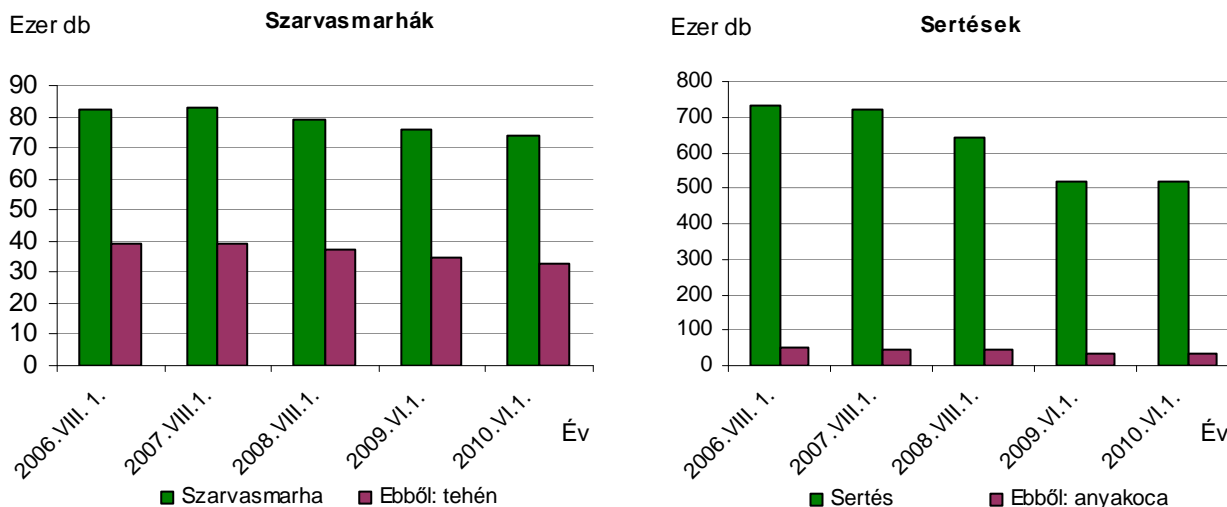
A nyári állatállomány a Dél-Dunántúlon

Ipar

Az ipari termelés alakulása idén országosan és területi vonatkozásban is kedvezőbb volt az egy évvel korábnál. A tavaly január–szeptemberben minden megyére és régióra jellemző általános visszaesés után idén a régiók mindegyikében és a megyék többségében is növekedés következett a meglehetősen alacsony bázishoz képest. Baranya megye azonban egyike volt azon négy megyének, amelyekben az ipari termelés volumene ez év első kilenc hónapjában sem érte el az egy évvel korábit. A legalább 5 főt foglalkoztató ipari vállalkozások megyében működő telepeinek megközelítően 200 milliárd forintnyi termelése összehasonlító áron számítva közel 3%-kal elmaradt a tavaly ilyenkoritól, és az országos produktumnak is mindössze 1,3%-át adta. (Országosan e vállalkozói körben 10,5%-os, a dél-dunántúli régióban – a Somogy megyei élénk és a Tolna megyei viszonylag szerény teljesítmény-javulásnak köszönhetően – bő 13%-os növekedést regisztráltak.) A termelés e gazdálkodói körön belül a legalább 50 főt foglalkoztatók megyében működő telepein 6%-kal csökkent, míg az 5–49 fős kisvállalkozások – amelyek a megyei produktum 23%-át teljesítették – csaknem 8%-os bővülést könyveltek el.

Az **egy lakosra jutó ipari termelés értéke** 507 500 forintot tett ki, az országos átlagnak alig több mint egyharmadát, a régió átlagának pedig nem egészen a kétharmadát. A népességarányos mutatóérték csak nagyon kevéssel haladta meg a legalacsonyabb fajlagos teljesítményű Szabolcs-Szatmár-Bereg megyeit, az élen álló Komárom-Esztergom megyeinek pedig az egytizedét sem érte el.

Az ipari termelés csökkenése a **legalább 50 főt foglalkoztató baranyai székhelyű ipari vállalkozások adatai alapján** is mintegy 3%-ot tett ki. (Országosan ebben a gazdálkodói körben 11%-kal nőtt a kibocsátás.) A teljesítmények alakulását a megyében kedvezőtlenül befolyásolta, hogy (a tavalyi 94-ről idén 80-ra) csökkent az e körbe tartozó vállalkozások száma, amelyek egy kisebb része a felszámolási eljárás megindulása miatt került ki a megfigyelési körből, mások azért, mert értékesítési lehetőségeik romlása következtében létszámcsökkentésre kényszerültek. A teljesítmények alakulását a belföldi értékesítés 6%-os szűkülése és az export egy évvel korábit megközelítő szintje befolyásolta. (Az ország egészében a hazai piacokon mért mintegy 2%-os mérséklődéssel párhuzamosan az export 16%-kal bővült.) A teljesítmény az első negyedévben még jelentősebben visszaesett, az azt követő negyedévekben azonban elérte vagy meghaladta az elmúlt év hasonló időszakit.

3. tábla

Az ipari termelés és értékesítés alakulása*

Időszak	Termelés	Belföldi	Export	Összes	Termelés	Belföldi	Export	Összes
		értékesítés nettó árbevétele				értékesítés		
	folyó áron, millió Ft				volumenindexe, előző év azonos időszaka = 100,0%			
2009. I. negyedév	57 429	35 471	25 846	61 318	79,8	78,0	79,5	78,6
II. negyedév	50 785	30 237	26 588	56 825	69,5	71,4	74,8	73,0
III. negyedév	54 124	31 884	23 552	55 435	74,9	80,3	72,2	76,6
I–III. negyedév	162 337	97 592	75 986	173 578	74,7	76,5	75,5	76,1
IV. negyedév	59 501	39 989	29 472	69 460	82,1	87,6	83,2	85,7
I–IV. negyedév	221 838	137 581	105 458	243 039	76,5	79,4	77,5	78,6
2010. I. negyedév	48 244	31 185	20 828	52 013	86,5	88,9	86,0	87,7
II. negyedév	52 374	29 128	26 330	55 458	106,2	98,1	103,1	100,4
III. negyedév	54 559	30 601	26 315	56 916	100,2	97,1	109,0	102,2
I–III. negyedév	155 177	90 914	73 473	164 387	97,3	94,4	99,4	96,6

* A legalább 50 főt foglalkoztató vállalkozások székhely szerinti adatai alapján.

Az ipart a legalább 50 főt foglalkoztató gazdálkodói körben jelenleg két nemzetgazdasági ág képviseli a megyében, amelyeknek a kilenc havi termelési értéke 155,2 milliárd forintot tett ki. Közülük a kibocsátás háromtizedét – kizárólag hazai piacra – teljesítő **villamosenergia-, gáz-, gőzellátás, légkondicionálás** termelési volumene közel 4%-kal növekedett, a **feldolgozóipar** csaknem 5%-kal csökkent, amelyet elsősorban – az ipar egészéhez hasonlóan – ugyancsak a belföldi értékesítési lehetőségek nagyobb mértékű (8%-os) romlása befolyásolt kedvezőtlenül. A **feldolgozóipari ágak** teljesítményében jelentősek voltak az eltérések, amelyek főbb jellemzői az alábbiakban foglalhatók össze.

- Az ipari termelés bő háromtizedét adó gépipar kibocsátása 10%-kal esett vissza, az értékesítés mindkét irányú kedvezőtlen változása következtében. Az ide tartozó négy ágazat közül csak – a megyében az alkatrészgyártók által képviselve – a járműgyártás teljesítménye nőtt (jelentősen), a belföldön és külföldön egyaránt javuló lehetőségek hatására.
- A megyében a másik jelentős feldolgozóipari ág az élelmiszeripar (az ipari termelés közel 16%-ával), ahol a termelés némi mérséklődésével párhuzamosan az értékesítés – a hazai eladások bővülésének köszönhetően – az egy évvel korábbi szinten alakult.
- A szervezetek számának csökkenésével egyidejűleg következett be növekedés – az exportlehetőségek javulásának hatására – a textiliparban és a feldolgozás területén, valamint – a hazai és külföldi megrendelések egyaránt kedvező változásának következményeként – a fémalapanyag, fémfeldolgozási termék gyártásában. A kedvező eredmény ezen ágazatok jó néhány vállalkozásának egy évvel korábbinál kedvezőbb lehetőségeire utal.
- A műanyag és nemfém ásványi termékek gyártásában jelentkező csökkenésben viszont megmutatkozik, hogy az ide tartozó vállalkozások számára leginkább piacot jelentő építőipar és ezzel együtt a lakásépítés helyzete az országban továbbra is kedvezőtlen.

Az értékesítési árbevétel közel 45%-a származott külföldön, amely az országos hattizedhez képest szerény. A megyében kivitele kizárólag a feldolgozóiparnak volt, ahol az **exportarány** megközelítette a 69%-ot, amely már kevésbé maradt el az országostól (74%). A feldolgozóipari ágak közül a textiliparban, a feldolgozásban, a gépiparban és az egyéb feldolgozóiparban a kilenczettedet is meghaladta a kivitel értékesítésen belüli aránya.

Az ipari termelés január–szeptemberi mérséklődése az **alkalmazásban állók** számának élénkebb, 6%-ot megközelítő mérséklődésével párhuzamosan következett be a legalább 50 főt foglalkoztató gazdálkodói körben. A létszámcsökkenés a feldolgozóiparban volt erőteljesebb (6%-ot meghaladó), az energiaiparban csekély (bő egy százalék). Mivel a létszám karcsúsodása a termelését meghaladó mértékű volt, a **termelékenység** (egy alkalmazásban állóra jutó termelés) mutatószáma 3%-kal javult.

Építőipar¹

Az **építőipari termelés értéke** ez év január–szeptemberében 21 milliárd forint volt Baranya megyében (az országos kibocsátás 2,4%-a), összehasonlítva áron számítva 7%-kal kevesebb az egy évvel azelőttinél. (Országosan az ilyen létszámú gazdálkodói körben 9%-os volt a termelés-csökkenés.) A termelési érték nagyobb hányadát, 58%-át az épületek építésével összefüggő kivitelezési munkák tették ki, ahol kisebb mértékű (3%) volt a mérséklődés, míg az egyéb építmények építésével összefüggő munkák értéke 12%-os visszaesést mutatott.

Az **építőipari termelés egy lakosra jutó értéke** 53 400 forintot tett ki, az országos átlag 62%-át, a főváros nélkül számított átlag bő nyolctizedét. A népességarányos mutató értéke a dél-dunántúli térségre számított átlagnak is mindössze a héttizedét adta, főként a Somogy

¹ Az építőipari adatok a legalább 5 főt foglalkoztató vállalkozásokra vonatkoznak, székhely szerinti összesítésben.

megyei kiemelkedő fajlagos érték következtében, a tolnai összegtől ugyanis csak kis mértékben maradt el.

Kereskedelmi szálláshelyek

A **dél-dunántúli** régió kereskedelmi szálláshelyein közel 590 ezer vendéget és több mint 1,6 millió vendégéjszakát regisztráltak az év első kilenc hónapjában. Ez a vendégek számának 8%-os, a vendégéjszakákénak 13%-os csökkenését jelenti. Somogyban és Tolnában nagyon hasonlóan alakultak a vendégforgalom mutatói, a vendégek száma 14 illetve 12%-kal esett vissza, a vendégéjszakáké mintegy ötödével csökkent és nem mutatkozott különbség a külföldi és hazai turisták elmaradásának arányaiban sem.

Baranya megye idegenforgalmi adatai mind irányában, mind nagyságában eltértek a régió másik két megyéjétől. A megye kereskedelmi szálláshelyein 2010. III. negyedévében tovább folytatódott a vendégforgalom élénkülése, amely elsősorban a külföldiek vonatkozásában történt erőteljes növekedéssel magyarázható.

A január – szeptember közötti időszakban Baranyába közel 196 ezer (43 ezer külföldi és 152 ezer belföldi) vendég érkezett, ez egytizedével haladta meg az előző évit. A vendégéjszakák száma 7%-kal emelkedett, a háromnegyedév végére elérte a 475 ezret, amelyből 134 ezer külföldi, 340 ezer pedig belföldi volt.

A vendégkör háromnegyedét kitevő belföldi **vendéglétszám** 7%-kal, a külföldi - ennél erőteljesebben - csaknem 20%-kal emelkedett. A külföldiek 82%-a az Európai Unió országaiból érkezett. A főbb küldő országok közül Németországból hozzávetőleg ugyanannyian (9 800) érkeztek mint egy évvel korábban, Csehországból 13%-kal jöttek kevesebben. A földrajzilag közelebb lévő Ausztriából két és félszer többen – 6 ezren – érdeklődtek a megyénk iránt, de az Európán kívüli országokból is jóval több vendég szállt meg itt.

A külföldi turisták ugyanakkor egyre rövidebb időt töltenek el megyénkben, átlagosan alig több mint 3 éjszakát, ezért a **vendégéjszakák** száma mintegy 3%-kal maradt el az előző év hasonló időszakához képest, miközben a hazai vendégek kissé hosszabban időztek a szálláshelyeken és 11%-kal több vendégéjszakát produkáltak.

Kedvezően alakultak a kereskedelmi **szállástípusok** közül legmeghatározóbb **szállodai** mutatók is. A vendégek csaknem hattizede a – főszezonban összesen 3600 férőhelyet biztosító – szállodákat vette igénybe, ahol a külföldi vendégek száma 40, a belföldieké 15%-kal bővült, miközben az itt eltöltött éjszakáké 16, illetve 14%-kal nőtt. A szállodák a rendelkezésre álló szobáik 39%-át értékesítették, a férőhelyek kihasználtsága 31%-os volt, mely mindkét esetben meghaladta a régió 36 és 29%-os átlagát.

Az **egyéb kereskedelmi szálláshelyeken** összességében 4%-kal (a belföldiek 2, a külföldiek 20%-kal) kevesebben, mintegy 81 ezren szálltak meg. Ezen belül az elmaradó külföldiek száma a panzióknál jelentős, ahol több mint ötödével esett vissza a vendégek és harmadával a vendégéjszakák száma.

3. ábra

**A vendégéjszakák számának változása szállástípusonként, 2010. I–III. negyedév
(előző év azonos időszaka = 100,0)**

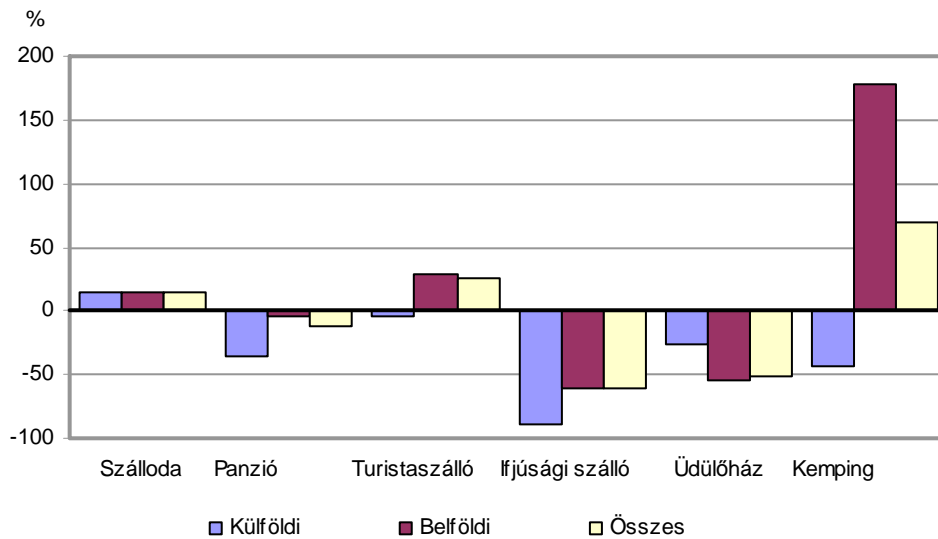

2010 első három negyedévében a Baranya megyei kereskedelmi szálláshelyek 4,7 milliárd Ft **árbevétel**et könyvelhettek el, folyó áron 18%-kal többet, mint egy évvel korábban. A bevétel a szállásdíj, a vendéglátás, valamint az egyéb szolgáltatások között 56-29-15%-ban oszlott meg. Az ágazatból származó bevételek háromnegyedét, 3,6 milliárd Ft-ot a szállodák termelték ki, mely azoknál 24%-kal több bevétel eredményezett, mint egy évvel korábban.

A megye meghatározó települései közül **Pécs** kereskedelmi szálláshelyein jelentős élénkülést tapasztalhattunk, mind a vendégek száma (95 ezer), mind a vendégéjszakáké (185 ezer) több mint ötödével növekedett a tavalyi év hasonló időszakához viszonyítva. A külföldi vendégek részéről 64%-kal nőtt meg az érdeklődés a megyeszékhely iránt. Baranya fővárosában, **Harkány**ban ellenben közel negyedével esett vissza a vendégforgalom, a vendégek száma nem érte el a 30, a vendégéjszakáké a 108 ezret.

Beruházás²

A Baranya megyei székhelyű **gazdasági szervezetek új beruházásainak értéke** 2010 január–szeptemberében 58,9 milliárd forintot tett ki, az országos beruházási teljesítményérték 3%-át. Összehasonlító áras adatokkal ugyan nem rendelkezünk, folyó áron számítva azonban a megyében viszonylag jelentős növekedés következett be az egy évvel korábbihoz képest. **A beruházások egy lakosra jutó összege** 149 500 forint volt, amely az országos átlagnak háromnegyedét jelentette, a főváros nélkül számított átlagot pedig 5%-kal múlta felül. A fajlagos mutató értéke alapján Baranya a megyék rangsorában – a fővárost is beszámítva – a 8. helyen állt.

A beruházások legjelentősebb hányada az ipari ágakhoz kötődött, az ide tartozó négy **nemzetgazdasági ágban** a beruházások 31%-a jelent meg (14 és 15%-ban a feldolgozóipar illetve az energiaipar jóvoltából). Mind összegét, mind részarányát tekintve jelentősen csökkentek a mezőgazdaság fejlesztési lehetőségei, idén mintegy 9%-ot (az elmúlt év hasonló időszakában 23%-ot) tett ki az e területen megvalósult beruházások részesedése. Jelentősen növekedtek ugyanakkor az adminisztratív és szolgáltatást támogató tevékenység, az oktatás,

² A beruházási adatok a legalább 5 főt foglalkoztató vállalkozásokra, létszámhatár nélkül a költségvetési szervekre és a megfigyelt nonprofit szervezetekre vonatkoznak, a szervezetek székhelye szerint összesítve.

valamint a művészet, szórakoztatás, szabadidős tevékenységek körében megvalósított fejlesztések (az előbbi sorrendben 6, 7 és bő 12% volt idei részarányuk), amelyek összefüggésben állnak a Pécs 2010 Európa Kulturális Fővárosa kulcsprojektjeivel is.

4. ábra

A beruházások teljesítményértékének alakulása nemzetgazdasági ágak szerint január–szeptember

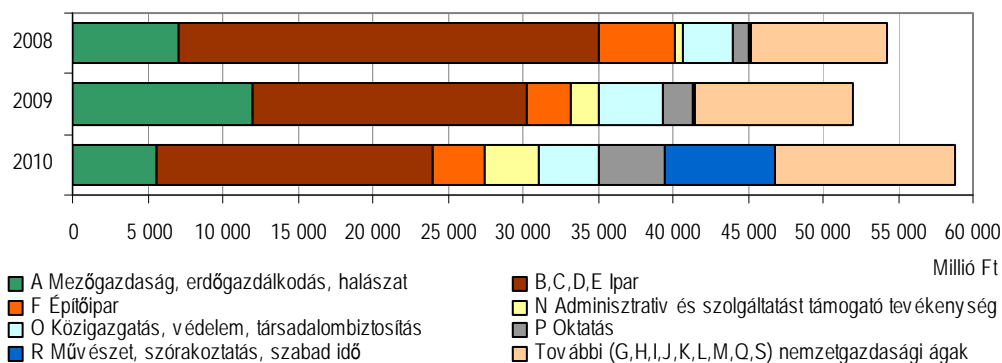

* Folyó áron, székhely szerinti adatok alapján számítva.

A fentiekkel összefüggésben változott a beruházások **anyagi-műszaki összetétele** is. Már tavaly ilyenkor is nagyobb hányadot képviselt az összes beruházási teljesítményértéken belül az épületekre és egyéb építményekre fordított hányad, mint az azt megelőző évben, idén pedig arányuk tovább növekedett és meghaladta a kétharmadot. Különösen magas volt a beruházások e csoportjának részaránya a fent felsorolt szolgáltató ágakban (80–99% közötti), az energiaiparban és az építőiparban pedig jellemzően viszonylag magas az épületekre és egyéb építményekre fordított hányad. A feldolgozóiparban azonban ez év első kilenc hónapjában is a gépekre, berendezésekre, járművekre fordított összegek képviselték a nagyobb hányadot, amelyek a mezőgazdaságban még kiegészültek a tenyész- és igásállatok beszerzésére fordított jelentős összegekkel is.

Lakásépítés

A lakásépítések az első háromnegyedév során régóta nem tapasztalt visszaesést mutattak, ami alól nem volt kivétel a régió, azon belül pedig Baranya sem. Megyénkben az év első 9 hónapjában 330 lakás létesült, 39%-kal kevesebb, mint tavaly ugyanezen időszak alatt. Ez az országos átlagnál kedvezőtlenebb, mivel az ország egészében ugyanekkor „csak” 34%-os csökkenés következett be. A 19 megye közül mindössze egyben (Bács-Kiskun) adtak át a tavalyinál több új lakást, a fennmaradókból mindenütt tetemes mértékű fogyás mutatkozott. Az építkezések – a korábbiakhoz hasonlóan – ezúttal is a városokra, azon belül főként Pécsre koncentráltak. Az új otthonok 84%-át a városokban, ezen belül háromnegyedét a megyeszékhelyen adták át. A falvakat visszafogott építési kedv jellemezte, mindössze 38 község (az összesnek 13%-a) gyarapodott új lakásokkal, 87%-ukban azonban az év első háromnegyedévében egyáltalán nem folyt építkezés. Érdekességként említhető, hogy a fenti 38 község közül 30 olyan volt, ahol mindössze egy, legfeljebb két lakás létesült, továbbá, hogy a városok közt is akadtak olyanok (nevezetesen Sellye, Villány, Mágocs és Harkány), ahol nem került sor effajta beruházásra.

Igen jelentősen módosult a vizsgált időszakban az építetők kör. Míg a tavaly szeptember végéig átadott lakásoknak az 55%-át vállalkozások, 45%-át pedig magánszemélyek finanszírozták, addig az idei esztendő első háromnegyedévére a vállalkozások szerepvállalása 42%-ra zuhant vissza, miközben a magánszemélyeké 58%-ra ugrott. Ez az átalakulás nyomon követhető az építések céljában is. Az értékesítésre szánt lakások aránya 57-ről 49%-ra, a saját használatra készülők pedig 41-ről 51%-ra módosult.

Foglalkoztatottság, keresetek

A legalább 5 főt foglalkoztató vállalkozásoknál, a költségvetési intézményeknél, valamint a megfigyelt nonprofit szervezeteknél 2010 első kilenc hónapjában **országosan** mintegy 2 millió 694 ezren dolgoztak, 1,1%-kal többen, mint egy évvel korábban. A nemzetgazdaság egészében a versenyszférát 0,6%-os csökkenés, a költségvetést pedig 3,9%-os növekedés jellemezte.

A **Baranya** megyei székhelyű megfigyelt szervezeteknél átlagosan 82 200 fő **állt alkalmazásban**, ami hasonlóan az országoshoz, 1,1%-os növekedést jelentett. A létszám az alkalmazásban állók mintegy hattizedét – az országosnál kisebb arányban – foglalkoztató versenyszférában 0,9%-kal maradt el, míg a közel négytizedét foglalkoztató költségvetés területén – továbbra is a közfoglalkoztatás bővülésének hatására – 4,5%-kal emelkedett az előző év azonos időszakához képest.

A megyében a foglalkoztatottak 87%-a dolgozott teljes munkaidőben, létszámuk az egy évvel korábbihoz hasonlóan alakult, ami egyben azt is jelenti, hogy a részmunkaidős munkahelyek száma sem változott. Az alkalmazottak közül többségben voltak a fizikai foglalkozásúak, számuk 2,4%-kal haladta meg az egy évvel korábbit, a szellemi dolgozóké attól kissé (0,5%) elmaradt.

A **nemzetgazdasági ágak** közül – az elmúlt évekhez hasonlóan – továbbra is a feldolgozóiparban dolgoztak a legtöbben, az alkalmazásban állók kéttizede tartozott ide, ez az iparban foglalkoztatottak 79%-át jelentette. A feldolgozóiparon belül a legnagyobb létszámarányú terület a gépipar (ezen belül is a számítógép, elektronikai, optikai termék gyártása és a gép, gépi berendezés gyártása) valamint az élelmiszer, ital, dohánytermék gyártása. Mellettük jelentős a textil, ruházat, bőr és bőrtermék gyártás, valamint a gumi-, műanyag és nemfém ásványi termék gyártás részesedése is. A többi nemzetgazdasági ág közül 18% volt az oktatás, 12% az egészségügy, 10% a közigazgatás, védelem, kötelező társadalombiztosítás, valamint 9% a kereskedelem, gépjárműjavítás területén foglalkoztatottak részaránya a megyében.

A foglalkoztatottság szerkezetében a létszámuk alapján legjelentősebb ágazatok közül a közigazgatás és az egészségügy területén következett be komolyabb elmozdulás az egy évvel korábbi adatokhoz képest, ez azonban elsősorban a költségvetésbe 2010-ben bevezetésre került új szakfeladatrenddel hozható összefüggésbe, és annak strukturális és tartalmi változásai miatt csak korlátozott összehasonlíthatóságra ad lehetőséget.

Baranyában 2010 január-szeptemberében a teljes munkaidőben alkalmazásban állók átlagos havi **bruttó keresete** 171 200 Ft volt, ami ugyan 1,5%-os növekedést jelentett az egy évvel korábbihoz képest, de a növekedés egy százalékponttal elmaradt mind a régiós, mind az országos átlagtól. Ezen belül a vállalkozásoknál dolgozók 161 700, a költségvetési szerveknél alkalmazásban állók 185 700 Ft-ot kerestek, előbbi 2,6%-kal haladta meg az előző év azonos időszakit, utóbbi – az alacsony keresetű közfoglalkoztatottak számának emelkedése miatt – 0,6%-kal maradt el attól. Ez tendenciájában megegyezik az országgal, mértékében azonban (4,1 és -1,1%) az alatti volt.

A fizikai és szellemi foglalkozásúak keresete között jelentős különbség áll fenn. A versenyszférában 78%-kal többet, a költségvetési szférában kétszer annyit fizettek ki a szellemi munkakörökben dolgozóknak, mint a fizikai állományúaknak.

A legjobban fizető gazdasági ágak továbbra is a villamosenergia-, gáz-, gőzellátás, légkondicionálás (264 500 Ft) és a pénzügyi, biztosítási tevékenység (254 900 Ft), de az átlag felett kerestek többek közt a közigazgatásban, az oktatásban, valamint a gépipar már említett ágazataiban is. A legkevesebbet a szálláshely-szolgáltatás, vendéglátás (104 900 Ft), az építőipar (116 900 Ft), az egészségügy (123 600 Ft) és a kereskedelem, gépjárműjavítás (135 700 Ft) területén dolgozók vihették haza.

Ha figyelembe vesszük a kereseti elemeken kívül az egyéb pénzbeli és természetbeni juttatásokat is, akkor a teljes munkaidőben foglalkoztatottak átlagos havi **munkajövedelme**

181 300 Ft-ot tett ki az említett időszakban. Ezen belül átlagosan 5,6% volt az egyéb, azaz a kereseten felüli munkajövedelem aránya, ami különösen a közigazgatásban (8,9%) és a villamosenergia-, gáz-, gőzellátás, légkondicionálás ágazatban (10,5%) volt magas.

2010 I-III. negyedévében a megyei alkalmazottak havi **nettó keresete** 117 100 Ft volt, ami az előző év azonos időszakában számított értéket 7,7%-kal haladta meg. A fizikai foglalkozásúaké 91 000, a szellemi foglalkozásúaké 146 000 Ft-ot tett ki. Előbbi átlagosan 5 600, utóbbi 23 500 Ft-tal maradt el az országos nettó keresettől. A reálkereset, a fogyasztóiár-index 5,1%-os növekedése mellett, 2,5%-kal emelkedett.

Munkanélküliség

A Dél-Dunántúli Munkaügyi Központ Baranya megyei kirendeltségein 2010 szeptemberének végén **26 004 álláskeresőt regisztráltak**, 8,5%-kal kevesebbet, mint egy évvel korábban. (A dél-dunántúli régió másik két megyéje közül ez idő alatt a munkanélküliek száma Somogyban 6,5%-kal, Tolnában pedig 6,1%-kal fogyott.) Baranya megye valamennyi kirendeltségén csökkent a nyilvántartott álláskeresők száma. A legkisebb (5%-os) fogyás Szigetvár térségében jelentkezett, a legnagyobb mértékű apadás Szentlőrinc körzetét jellemezte. Ez utóbbi kirendeltségen 2010 szeptemberének végén 26%-kal kevesebben regisztráltatták magukat, mint egy évvel korábban.

A munkanélküliek számának csökkenése a férfiaknál 9, a nőknél 8%-os volt. Életkor tekintetében valamennyi korosztályban fogyott az álláskeresők száma, kivéve a legidősebbeket, ugyanis az 55 évnél idősebbek száma 15%-os növekedést mutatott a 2009. szeptember végihez képest. A munkanélkülieken belül a szellemi foglalkozásúak száma kevésbé, a fizikai állományúaké erőteljesebben fogyott, előbbieké egy, utóbbiaké 10 százalékkal maradt el az egy évvel korábbtól. Hasonlóan a korábbi időszakokhoz az álláskeresők többsége (82%-a) a fizikai foglalkozásúak közül került ki, ezen belül a szakmunkások aránya 44%-os, a betanított és segédmunkásoké 27, illetve 29%-os volt. Az állástalanok száma a nyolc általánosnál kevesebbet végzettek, valamint az alap- és középfokú végzettséggel rendelkezők körében egyaránt csökkent, ugyanakkor a főiskolát-egyetemet végzettek száma meghaladta az előző évit.

A **munkanélküliek gazdaságilag aktív népességhez viszonyított aránya** 15,9%-ot tett ki, ami 2,1 százalékponttal kevesebb az egy évvel korábbinál. Baranya kirendeltségei közül valamennyi körzetben javult a foglalkoztatási helyzet. A kirendeltségek közül Szentlőrinc környékén csökkent a legjelentősebben a munkanélküliségi ráta, amely 7,6 százalékpontos apadást mutatott, a legkisebb javulás a megyeszékhely környékét jellemezte, ahol 1,1 százalékpontos csökkenés következett be. A többi körzetet az átlagot kissé meghaladó 2,2 és 2,7 százalékpont közötti fogyás jellemezte. Továbbra is Sellye környéke bizonyult a leghátrányosabb helyzetű térségnek, az itt élő aktív népesség 33%-a nem tudott elhelyezkedni, de a Szigetvár környékén lakóknak is közel negyede, a Siklós, Komló és Szentlőrinc térségében élőknek pedig 22, 20 illetve 19%-a szerepelt a regiszterben az időszak végén. Az álláskeresők aránya – a korábbi időszakokhoz hasonlóan – a pécsi kirendeltségen volt a legalacsonyabb, ahol minden 100 aktív lakosból 11 nem talált magának munkahelyet az időszak végén.

5. ábra

Az álláskeresők gazdaságilag aktív népességhez viszonyított aránya kirendeltségenként szeptember végén,%

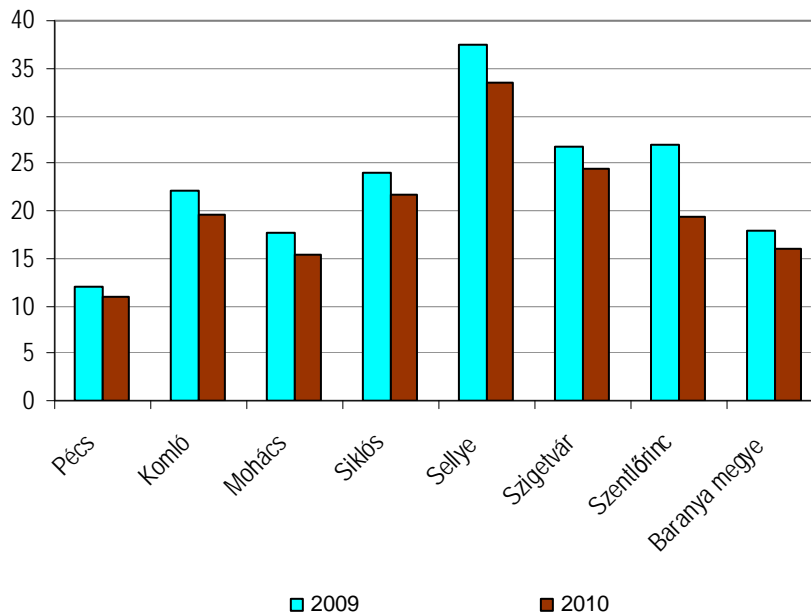

A regisztrált munkanélküliek több mint egytizede **pályakezdő** volt, zárónapi létszámuk 2 868 főt tett ki, ami több mint 3%-kal kevesebb az előző év azonos időszakánál. Az álláskeresők 58%-a volt jogosult valamilyen **ellátási formára** az időszak végén, ebből 26 illetve 13%-uk álláskeresői járadékot illetve segélyt kapott, 60%-uk rendelkezésre állási támogatásra volt jogosult, míg a maradék egy százalék egyéb ellátásban (munkanélküli-, illetve vállalkozói járadék, rendszeres szociális segély) részesült. Baranyában a háromnegyedév végén 464 betöltetlen álláshelyet tartottak nyilván, ami több mint 13%-kal elmaradt az egy évvel korábbtól.

Közúti balesetek

Baranyában idén az első kilenc hónapban 426 **személyi sérüléssel járó közlekedési balesetet** regisztráltak, a 2009. I-III. negyedévihez képest 16,8%-kal kevesebbet. Ezen belül az ittasan okozottak száma 90-ről 43-ra csökkent. A balesetek 62%-át kitevő könnyű sérüléssel járó balesetek száma 11,6%-kal, a közel egyharmadot adó súlyos sérüléssel járó esetek száma bő negyedével mérséklődött, miközben az 5,6%-ot jelentő halálos kimenetelű balesetek száma nem változott.

6. ábra

A személysérüléssel járó balesetek számának alakulása Baranyában

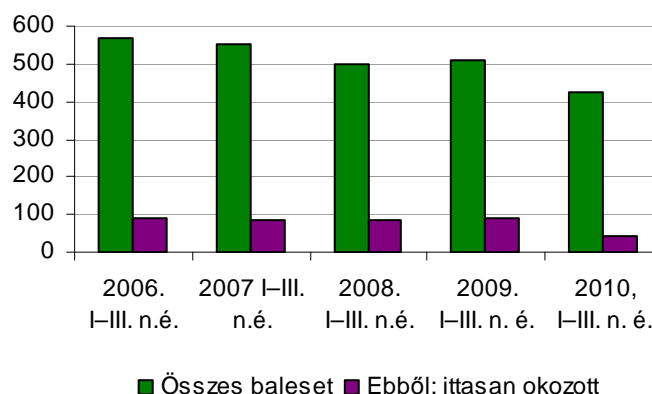

A balesetekben 589 személy **sérült, illetve halt meg**, amely szám 14,5%-kal kevesebb a tavalyinál. A mintegy kétharmad részt kitevő könnyen sérültek száma 13,7%-kal csökkent, a súlyosan sérülteké – melyek aránya kb. negyedrészt tett ki – közel ötödével esett vissza, miközben a meghaltak száma kismértékben nőtt.

A balesetek 62%-át személygépkocsi-vezetők **okozták**, ezen balesetek száma 14,5%-kal csökkent a tavalyi év hasonló időszakához képest. A tehergépkocsi-vezetőkre és a gyalogosokra, mint okozókra a balesetek 10,3 és 5,6%-a volt visszavezethető. Előbbiek száma az előző év azonos időszakához képest 6,4%-kal mérséklődött, míg az utóbbiaké közel egyharmadával csökkent. A kerékpárosok a balesetek 8,9%-ában voltak vétkesek, amely szám a tavalyinál 15,6%-kal kevesebb. A segédmotorosok és motorkerékpárosok által okozott szerencsétlenségek száma – mely nem érte el a 10%-ot – egyharmadával visszaesett.

Táblázatok
Összehasonlító adatok
(megye – régió – ország)
2010. I–III. negyedév

Megnevezés	Baranya	Somogy	Tolna	Dél-Dunántúl	Ország
	megye				
Lakónépesség					
Népesség száma, ezer fő ^{a)}	394	321	234	948	10 014
Népesség indexe	99,7	99,5	99,1	99,5	99,8
Ipar					
Termelés volumenindexe ^{b)}	96,8	133,3	104,4	113,2	110,5
Egy lakosra jutó termelési érték ^{b)} , ezer Ft	507,5	1 060,5	887,7	788,2	1 483,7
Termelés volumenindexe ^{c)}	97,3	159,7	104,2	127,6	111,2
Értékesítés volumenindexe ^{c)}	96,6	158,7	103,1	126,1	107,9
Ezen belül: belföldi	94,4	110,8	106,4	103,1	97,7
export	99,4	169,4	90,3	145,6	116,0
Értékesítésből az export aránya, %	44,7	87,2	17,9	62,5	60,0
Építőipar					
Építőipari termelés volumenindexe ^{d)}	93,0	217,4	97,3	133,6	90,7
Egy lakosra jutó termelési érték ^{d)} ezer Ft	53,4	115,6	58,9	75,8	86,3
Turizmus					
Vendégek száma, ezer	195,8	349,1	44,8	589,6	5 757,7
Vendégek számának indexe	109,6	85,5	87,8	92,4	100,9
Vendégéjszakák száma, ezer	474,7	1 054,9	106,5	1 636,1	15 380,2
Vendégéjszakák számának indexe	106,9	81,1	81,7	87,3	100,1
Regisztrált vállalkozások^{e)}					
Regisztrált vállalkozások száma	57 531	54 169	34 046	145 746	1 633 454
Regisztrált vállalkozások számának indexe	104,2	102,7	101,4	103,0	103,1
1000 lakosra jutó vállalkozás	146	169	146	154	163
Beruházás					
Teljesítményérték, millió Ft	58 865	94 568	34 467	187 900	1 994 684
Egy lakosra jutó teljesítményérték, ezer Ft	149,5	295,0	147,5	198,2	199,2
Gazdasági aktivitás^{f)}					
Aktivitási arány, %	55,1	53,2	51,6	53,6	55,8
Foglalkoztatási arány, %	49,2	46,5	48,1	48,0	49,7
Munkanélküliségi ráta, %	10,8	12,6	6,8	10,4	10,9
Alkalmazásban állók száma és keresete^{g)}					
Alkalmazásban állók száma, ezer fő	82,2	69,7	45,0	196,9	2 694,1
számának indexe	101,1	104,2	103,5	102,7	101,1
havi bruttó átlagkeresete, Ft	171 163	156 671	176 149	166 985	201 246
havi bruttó átlagkeresetének indexe	101,5	102,9	104,0	102,5	102,4
havi nettó átlagkeresete, Ft	117 100	108 986	118 138	114 364	131 969
havi nettó átlagkeresetének indexe	107,7	107,8	108,4	107,8	108,2
Lakásépítés					
Épített lakás	330	322	116	768	13 340
Épített lakások indexe	61,1	55,4	64,8	59,1	65,8
Tízezer lakosra jutó épített lakások száma	8,4	10,0	5,0	8,1	13,3

a) 2010. január 1-jén.– b) A 4 főnél többet foglalkoztató szervezetek telephely szerinti adatai.– c) A 49 főnél többet foglalkoztató szervezetek székhely szerinti adatai.– d) A 4 főnél többet foglalkoztató szervezetek székhely szerinti adatai.– e) Az országos adatok a külföldön működőkkel együtt.– f) A KSH munkaerő-felmérése alapján, III. negyedévi adatok.– g) A 4 főnél többet foglalkoztató vállalkozások, létszámhatártól függetlenül a költségvetési szervek és a kijelölt nonprofit szervezetek székhely szerinti adatai.

Index: előző év azonos időszaka (időpontja) = 100,0.

Gazdasági-társadalmi jelzőszámok I., 2010

Megnevezés	Baranya megyében				Országosan, I–III. n. év
	I. n. év	I. félév	I–III. n. év	I–IV. n. év	
Ipari termelés értéke ^{a)} , millió Ft	59 116	127 657	199 822		14 858 439
előző év azonos időszaka = 100,0	87,4	94,4	96,8		110,5
Ipari termelés értéke ^{b)} , millió Ft	48 244	100 618	155 177		13 589 596
előző év azonos időszaka = 100,0	86,5	95,8	97,3		111,2
Ipari értékesítés ^{b)} , millió Ft	52 013	107 471	164 387		15 512 199
előző év azonos időszaka = 100,0	87,7	93,8	96,6		107,9
Ezen belül: belföldi értékesítés, millió Ft	31 185	60 313	90 914		6 197 413
előző év azonos időszaka = 100,0	88,9	93,1	94,4		97,7
Export, millió Ft	20 828	47 158	73 473		9 314 786
előző év azonos időszaka = 100,0	86,0	94,7	99,4		116,0
Építőipari termelés értéke ^{c)} , millió Ft	4 915	12 381	21 018		864 476
előző év azonos időszaka = 100,0	108,8	87,8	93,0		90,7
Épített lakások száma	81	188	330		13 340
előző év azonos időszaka = 100,0	58,3	71,5	61,1		65,8
Megszűnt lakások száma	10	21	38		1 512
előző év azonos időszaka = 100,0	88,3	70,0	92,7		58,9
Kiadott lakásépítési engedélyek száma	232	297	565		14 188
előző év azonos időszaka = 100,0	124,7	73,7	110,1		63,0
Élveszületések száma	879	1 660	2 514		68 049
előző év azonos időszaka = 100,0	103,5	96,0	92,5		93,1
Halálozások száma	1299	2 589	3 814		95 936
előző év azonos időszaka = 100,0	92,1	98,7	99,8		98,9
Természetes szaporodás, fogyás (-)	-420	-929	-1 300		-27 887
előző év azonos időszaka = 100,0	74,9	103,9	117,8		116,7
A kereskedelmi szálláshelyek vendégéjszakáinak száma	76 243	237 718	474 705		15 380 222
előző év azonos időszaka = 100,0	86,1	93,7	106,9		100,1
Ebből: külföldiek	14 872	65 681	134 384		7 569 381
előző év azonos időszaka = 100,0	63,1	97,3	97,2		100,7
Beruházások teljesítményértéke, millió Ft	13 450	36 204	58 865		1 994 684
Alkalmazásban állók száma ^{d)}	79 250	81 304	82 196		2 694 099
előző év azonos időszaka = 100,0	98,8	100,6	101,1		101,1
Alkalmazásban állók havi bruttó átlagkeresete ^{d)} , Ft	177 579	173 863	171 163		201 246
előző év azonos időszaka = 100,0	106,1	101,7	101,5		102,4
Alkalmazásban állók havi nettó átlagkeresete ^{d)} , Ft	120 610	118 460	117 100		131 969
előző év azonos időszaka = 100,0	112,5	108,9	107,7		108,2
Alkalmazásban állók átlagos havi munkajövedelme ^{d)} , Ft	185 557	184 009	181 299		214 045
előző év azonos időszaka = 100,0	105,3	101,7	101,5		102,3

a) A 4 főnél többet foglalkoztató szervezetek telephely szerinti adatai, az indexek összehasonlító áron.– b) A 49 főnél többet foglalkoztató szervezetek székhely szerinti adatai, az indexek összehasonlító áron.– c) A 4 főnél többet foglalkoztató szervezetek székhely szerinti adatai, az indexek összehasonlító áron.– d) A 4 főnél többet foglalkoztató vállalkozások, létszámhatártól függetlenül a költségvetési szervek és a kijelölt nonprofit szervezetek székhely szerinti adatai.

Gazdasági-társadalmi jelzőszámok II., 2010

Megnevezés	Baranya megyében				Országosan, III. n. év
	I. n. év	II. n. év	III. n. év	IV. n. év	
Foglalkoztatottak száma ^{a)} , ezer fő	142,5	147,9	149,2		3 822,5
előző év azonos időszaka = 100,0	103,7	103,0	103,0		101,0
Munkanélküliek száma ^{a)} , ezer fő	24,1	22,5	18,0		465,7
előző év azonos időszaka = 100,0	135,4	116,0	101,7		106,8
Gazdaságilag inaktív népesség száma ^{a)} , ezer fő	137,6	133,4	136,2		3 398,5
előző év azonos időszaka = 100,0	91,3	93,6	95,4		98,0
Munkanélküliségi ráta ^{a)} , %	14,4	13,2	10,8		10,9
Nyilvántartott álláskeresők száma az időszak végén	30 410	26 020	26 004		543 030
előző év azonos időpontja = 100,0	104,6	90,8	91,5		95,9
Álláskeresési járadékban részesültek száma az időszak végén	6 466	4 959	4 687		122 530
előző év azonos időpontja = 100,0	95,4	72,2	71,8		77,9
Álláskeresési segélyben részesültek száma az időszak végén	2 964	2216	2 631		69 575
előző év azonos időpontja = 100,0	144,2	115,6	139,4		135,1
Rendelkezésre állási támogatásban részesültek száma az időszak végén ^{b)}	10 186	9 347	9 327		157 994
előző év azonos időpontja = 100,0	97,1	92,9	97,2		105,9

a) A KSH munkaerő-felmérése alapján.– b) Rendszeres szociális segélyben részesültekkel együtt.

További információk, adatok (linkek):

[Részletes megyei adatok
stADAT-táblák](#)

[Módszertan](#)

Elérhetőségek:

Felelős szerkesztő: dr. Horváth József
További információ: Berettyánné Halas Judit
Telefon: (+36-72) 533-319 judit.halas@ksh.hu

[Információs szolgálat](#), telefon: (+36-72) 533-300



Statisztikai tájékoztató

Baranya megye, 2010/4

Tartalom

Összefoglalás.....	2
Népmozgalom	3
Mezőgazdaság	4
Ipar.....	5
Építőipar.....	8
Kereskedelmi szálláshelyek	8
Gazdasági szervezetek.....	10
Beruházás	11
Lakásépítés.....	12
Foglalkoztatottság, keresetek.....	13
Munkanélküliség.....	15
Közúti balesetek	17
Bűnözés	17
Táblázatok.....	20

További információk, adatok (linkek)

Elérhetőségek

Összefoglalás

2010-ben Baranya megyében a **demográfiai folyamatok** továbbra is kedvezőtlenül alakultak. Csökkent az élveszületések, ugyanakkor gyarapodott a halálozások száma, melynek következtében fokozódott a népesség természetes fogyása. A megye lakosság száma a vizsgált évben 391 ezer főre fogyatkozott. A házassodási kedv is tovább csökkent, a házasságkötések száma 2010-ben újabb történelmi mélypontot ért el.

A fontosabb növényi kultúrák 2010. évi **előzetes terméseredményeit** tekintve a Dél-Dunántúlon a fontosabb növényekből általában kevesebbet takarítottak be, mint 2009-ben. Egyedül a kukoricánál regisztrálták a termés mennyiség és a termésátlag növekedését.

A régióban 2010. december 1-jén regisztrált 71 ezer szarvasmarha mintegy 5%-kal maradt alatta az egy évvel korábbi állapotnak, míg az 536 ezer sertés valamelyest növekedést jelentett. Ezen belül Baranyában a 27 ezer szarvasmarha és a 263 ezer sertés az előző év azonos időszakához képest előbbinél az állomány kismértékű növekedését, utóbbinál annak jelentős mérséklődését jelentette.

Az év utolsó negyedében tovább élénkült a vendégforgalom a megye **kereskedelmi szálláshelyein**. Az elmúlt év során a vendégek száma 12%-kal, a vendégéjszakáké közel 9%-kal növekedett, a bruttó szállásdíj-bevételek folyó áron számítva 18%-kal haladták meg az előző évit. 2010-ben a megyeszékhely vendégforgalma több mint egynegyedével bővült.

A 2010. évi **ipari teljesítmények** a megyében – az országos javulással ellentétben – ha csekély mértékben is, de elmaradtak az egy évvel korábbitól. A legalább 5 fős iparszervezetek Baranyában működő telepei 1,6%-kal, a legalább 50 főt foglalkoztató megyei székhelyű ipari vállalkozások pedig 1,2%-kal kisebb termelést produkáltak összehasonlítva áron számítva, mint 2009-ben. Az **építőipari termelés** 4%-os csökkenése mérsékeltebb volt az országosnál.

A **gazdasági szervezetek** és ezen belül a meghatározó hányadot kitevő vállalkozások száma is 4,2–4,5% közötti mértékben növekedett, valamelyest jobban, mint országosan. Élénkebb volt az előbbieknél a felszámolási és végelszámolási eljárás alatt álló vállalkozások számának gyarapodása (10%).

A **beruházási lehetőségekre** a megyében – a válság miatt a gazdaságban egyébként ma még gyakran tapasztalható kivárás és halasztás ellenére – kedvező hatással voltak az Európa Kulturális Fővárosa projektjeinek uniós által is támogatott fejlesztései. Részben ennek köszönhető, hogy az egy lakosra jutó beruházásérték alapján a megye az országos megyei rangsorban a 7. helyen állt.

A megfigyelt megyei székhelyű szervezeteknél az **alkalmazásban állók** száma kis mértékben, 1,3%-kal növekedett az előző évihez képest. A teljes munkaidőben foglalkoztatottak havi bruttó átlagkeresete 1,2%-kal, nettó átlagkeresete 7,0%-kal nőtt. A jövedelmek reálértéke az országossal megegyező mértékben, 2,0%-kal emelkedett.

A **regisztrált álláskeresők** száma az előző évihez képest a régióon belül Baranyában csökkent a legkisebb mértékben, kevesebb mint egy százalékkal. A munkanélküliek gazdaságilag aktív népességhez viszonyított aránya (0,7 százalékponttal) 17,7%-ra csökkent.

A megyében 2010-ben 478 **lakás** épült, nagyjából fele annyi, mint egy évvel korábban. A lakásépítések ezúttal is a városokra, azon belül elsősorban Pécsre koncentráálódtak. Az építetőkörben az elmúlt év során – az egy évvel korábbival ellentétben – a magánérő vált meghatározóvá.

Baranyában 2010-ben 15 415 **bűncselekményt** regisztráltak, 10%-kal többet az egy évvel korábbinál, százezer lakosra 3915 bűneset jutott. A bűnelkövetők száma ennél is nagyobb mértékben, mintegy ötödével emelkedett.

Népmozgalom

2010-ben az országoshoz hasonlóan Baranya megyében is folytatódott a demográfiai folyamatok kedvezőtlen alakulása. Csökkent az élveszületések, ugyanakkor gyarapodott a halálozások száma, melynek következtében fokozódott a népesség természetes fogyása. A megye lakosságszáma a vizsgált évben 391 ezer főre, az országé pedig a lélektani 10 milliós érték alá csökkent.

Az előzetes adatok alapján Baranyában 2010-ben 3350 gyermek született, mintegy 7%-kal kevesebb, mint egy évvel korábban (országosan 6%-kal csökkent az **élveszületések** száma). A megyében ezer lakosra 8,5 élveszületés jutott, amely elmarad az országos átlagtól (9,0). Romlott ugyanakkor a **halandóság**, 5300-an haltak meg az esztendő folyamán, 3%-kal többen mint az azt megelőző évben (országosan lényegében nem változott a halálozások száma). Baranyában 13,5 halálozás jutott ezer lakosra, amely kismértékben meghaladta az országos átlagot (13,0). A két folyamat következményeként 2010-ben 1950 fővel apadt a megye lakossága, amely az előző évi fogyás mértékét 25%-kal felülmúlta (országosan 18%-kal fokozódott a fogyás). Míg Baranyában a **természetes fogyás** ezer lakosonként 5 főt tett ki, országos átlagban ennél kisebb mértékű, 4 fős csökkenés mutatkozott. (Itt kell megjegyezni, hogy a Dél-Dunántúl megyéi közül Somogy népesedési viszonyai voltak a legkedvezőtlenebbek, 6,7 ezrelékes természetes fogyása Békés megye után és Nógrád mellett az ország 19 megyéje közül a második legmagasabb volt. Baranya e tekintetben a középmezőnybe tartozott, a 10. helyet foglalta el.)

A házassági kedv csökkenése továbbra is megfigyelhető, csakúgy mint országosan Baranyában is tovább fogyatkozott a **házasságkötések** száma és 2010-ben újabb történelmi mélypontot ért el. Az előzetes adatok szerint az elmúlt év folyamán 1320 pár állt az anyakönyvvezető elé, csaknem 9%-kal kevesebb, mint egy évvel korábban (országosan kisebb mértékű, 3%-os csökkenés következett be). A megyében ezer lakosra 3,4 házasságkötés jutott, az országos átlagtól (3,6) – ha kis mértékben is – elmaradt.

A **csecsemőhalandóság** is romlott 2010-ben, 21 gyermek hunyt el egyéves kora betöltése előtt (szemben az egy évvel korábbi 16-tal), amely 31%-os emelkedést jelent (országosan átlagban 3%-kal mérséklődött a csecsemőhalálozás). Ezer élveszületésre a megyében 6,3 halálozás jutott, ez kedvezőtlenebb az országos átlagnál (5,3).

1. ábra

A főbb népmozgalmi események ezer lakosra jutó számának alakulása Baranya megyében

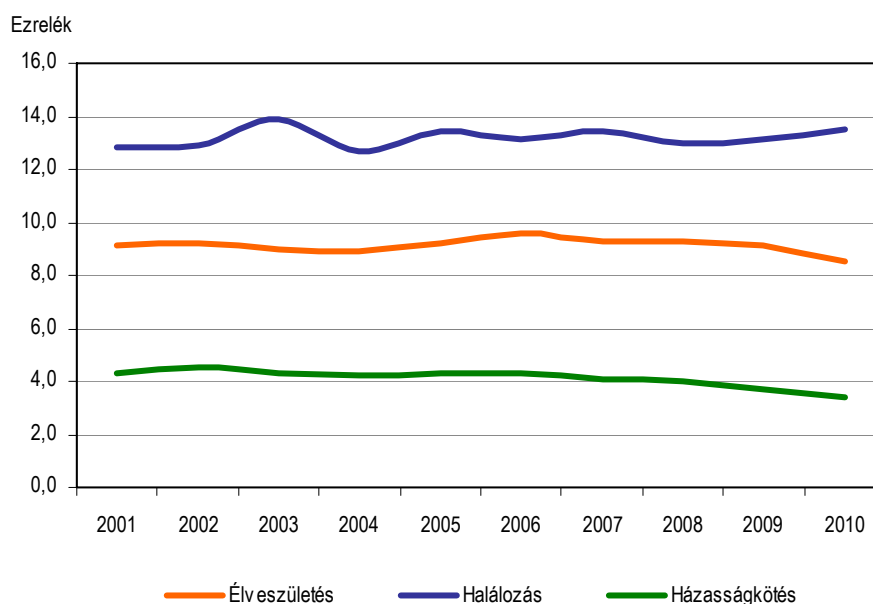

Mezőgazdaság

A fontosabb növényi kultúrák 2010. évi **előzetes terméseredményeit** tekintve a Dél-Dunántúlon

- *búzából* az egy évvel korábbinál 5,9%-kal kisebb területről közel 20%-kal kevesebb termést takarítottak be; a hektáronkénti 4100 kg termésátlag 14%-os visszaesést jelentett.
- *kukoricát* 2,3%-kal kisebb területről takarítottak be. A termésmennyiség alig valamivel nőtt az előző évihez képest, miközben a termésátlag (7430 kg/ha) 2,8%-kal emelkedett.
- a *cukorrépa* betakarított területe bő egyharmadával nagyobb volt a 2009. évinél, a termésmennyiség 45%-kal, a termésátlag (63 650 kg/ha) pedig 7,3%-kal nőtt.
- *napraforgóból* 6%-kal kisebb területről 17%-kal kevesebb termés került a raktárakba, mint az előző évben; így a termésátlag (2390 kg/ha) 12%-kal csökkent.
- a *repcénél* az előző évinél 6,6%-kal nagyobb területről mintegy tizedével kevesebb termést takarítottak be, aminek következtében a termésátlag (2470 kg/ha) 16%-kal visszaesett.
- a *burgonya* betakarított területe és termésátlaga¹ – ahol utóbbi 17 200 kg/ha volt – 5,4–5,4%-kal, termésmennyisége pedig egyharmadával csökkent az előző évihez képest.
- a *lucerna* betakarított területe a tavalyinál 6,8%-kal volt kisebb, miközben ötödével termett kevesebb, mint egy évvel korábban; így a termésátlag (4920 kg/ha) 14%-kal elmaradt az előző évitől.

Állatállományok vonatkozásában Baranya megye gazdaságaiban 2010 decemberében 27 ezer szarvasmarhát és 263 ezer sertést regisztráltak, ami az előző év azonos időszakához képest előbbinél az állomány kismértékű növekedését, utóbbinál annak jelentős mérséklődését jelentette. Ezen belül az anyaállatok száma az összállományhoz hasonlóan alakult, azaz a tehénlétszám 2009 decemberéhez képest ugyancsak bővült, míg az anyakocák száma némileg visszaesett. A szarvasmarha-létszám növekedése, illetve a sertésállomány csökkenése – az évközi adatok alapján – az év során folyamatos volt. Mindezzel együtt hosszabb távon mind a szarvasmarhák, mind a sertések száma csökkenő tendenciát mutatott.

A Dél-Dunántúlon 2010. december 1-jén regisztrált 71 ezer szarvasmarha mintegy 5%-kal maradt alatta az egy évvel korábbi állapotnak, míg az 536 ezer sertés valamelyest növekedést jelentett. Közülük a tehének száma ugyanezen idő alatt nem változott, az anyakoca-állomány pedig kismértékben fogyott. (Országosan – az anyaállatokkal együtt – mind a szarvasmarhák, mind a sertések száma csökkent az elmúlt egy év alatt, és míg az előbbieknél a fogyás mértéke kisebb volt, mint régiós szinten, addig az utóbbiaknál – a régióban kimutatott némi bővüléssel ellentétben – számottevő fogyás volt tapasztalható.)

Míg országosan 100 hektár mezőgazdasági területre 12 darab szarvasmarha jutott, addig a régióban ez az érték 9 darab volt. A sertéseknél a fajlagosan regisztrált 67 darabbal a Dél-Dunántúlon kimagaslott a régiók mezőnyéből, jóval meghaladva az 57 darabos országos átlagot.

¹ A termésátlag-adatok a szántóföldre vonatkoznak, míg a termésmennyiségekben a konyhakertben, valamint köztes- és másodvetések területéről betakarított termés is benne van.

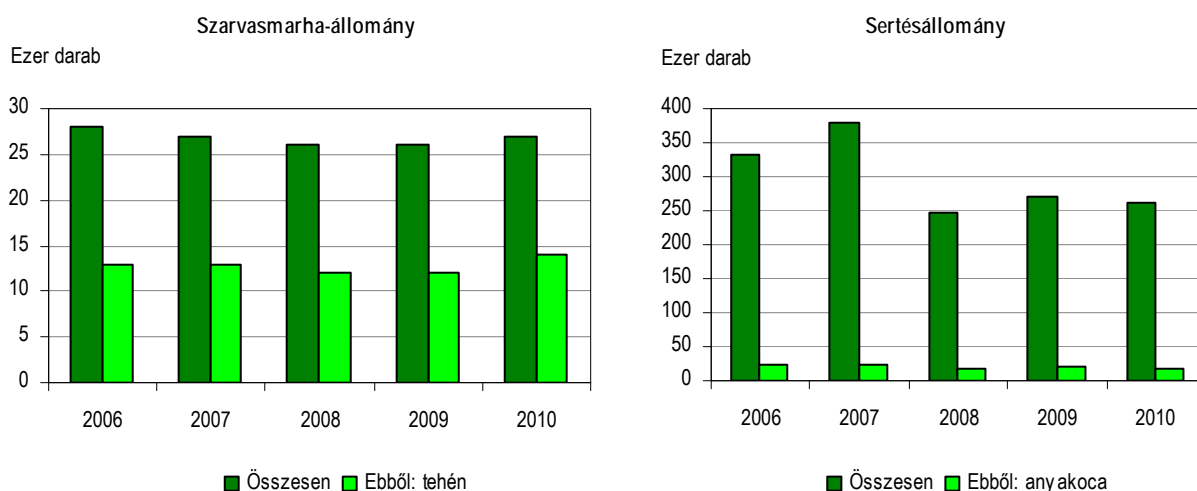
A december 1-jei állatlétszámok Baranyában

2010. december 1-jén a baranyai állatállománynak még 27 ezer darab juh és 1987 ezer darab tyúkféle is részét képezte. Az előbbieket száma 2009 végéhez képest nem változott, az utóbbiaké pedig mintegy tizedével emelkedett. Ezzel együtt hosszú távon a juhok számát növekedés, a tyúkfélékét pedig stagnálás jellemezte.

Ipar

Az ipari teljesítmény a 2009. évi általános és nagymértékű visszaesést követően 2010-ben az ország minden régiójában és a legtöbb megyében is – meglehetősen alacsony bázishoz képest – növekedésnek indult. Baranya megye iparszervezeteinek teljesítménye azonban bár megközelítette, de nem érte el a 2009-es bázisév rendkívül alacsony szintjét.

A legalább 5 főt foglalkoztató vállalkozások Baranya megyében működő telepei 2010-ben (előzetes adatok alapján) csaknem 279 milliárd forint termelési értéket állítottak elő, az ország hasonló méretű szervezeti körében megvalósult termelésnek mindössze az 1,4%-át. Az összehasonlító áron számított kibocsátás 1,6%-kal elmaradt az egy évvel korábbtól, és ezzel az ország azon két megyéjének az egyike volt, amelyekben csökkenést regisztráltak. (Országosan átlagosan a gazdálkodói körben 10,7%-kal bővült az ipari termelés volumene.) Az éven belül az első negyedévben még jelentős visszaesés, az azt követő negyedévekben szerény növekedés valósult meg a 2009. év hasonló időszakához viszonyítva. Az átlagosnál kedvezőbben alakultak a kisvállalkozások lehetőségei, az ipari termelési értéknek 2010-ben bő 23%-át produkáló 5–49 fős cégek ugyanis 8%-kal növelték termelésük volumenét, míg az ennél nagyobb szervezetek megyében működő telepeinél 4%-os mérséklődés mutatkozott. A dél-dunántúli régió egészében közel 14%-os növekedés valósult meg, amelyet elsősorban a Somogy megyei élénk (32%-os) gyarapodás alakított kedvezően, Tolna megyében szerényebb volt a bővülés mértéke (5%).

Az előbbi teljesítményeket figyelembe véve a népességarányos fajlagos mutatóértéket tekintve sem tudott a megye előbbre mozdulni a hosszú ideje tartó sereghajtó pozíciójából. Az **egy lakosra jutó ipari termelés** 710 ezer forintot kitevő értéke csupán közel 35%-át tette ki az országos átlagnak, ez az érték az ország megyéi közül egyedül Szabolcs-Szatmár-Beregét múlta felül, mindössze kettőezer forinttal. A fővárost is beszámítva a megyék háromötödének a mutatóértéke több mint kétszerese volt a baranyainak, azon belül is az élen álló Komárom-Esztergom megyei a 11-szeresét is meghaladta. A fajlagos összeg a régió megyéi között is meglehetősen alacsonynak mutatkozott, a Tolna megyeinek a hattizedétől, a somogyinak pedig a felétől is elmaradva.

Az ipari termelés egy lakosra jutó értéke és volumenindexe megyénként*, 2010

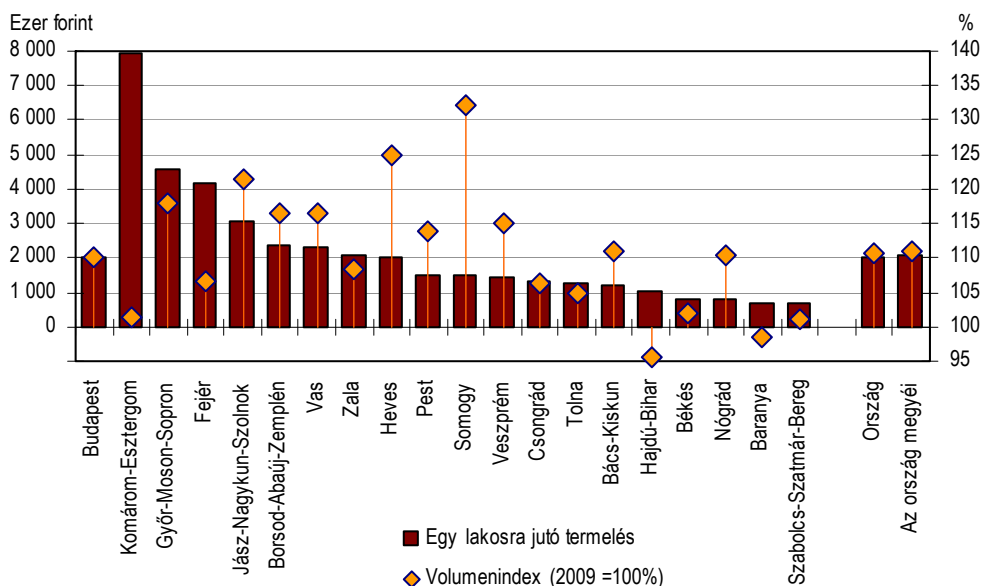

* A legalább 5 főt foglalkoztató vállalkozások telephely szerinti adatai alapján.

Az ipari termelés volumene kismértékben elmaradt az egy évvel korábitól **a legalább 50 főt foglalkoztató baranyai székhelyű ipari vállalkozások adatai alapján** is. E gazdálkodói kör 218 milliárd forintnyi ipari termelési értéke összehasonlításon alapuló áron számítva 1,2%-kal volt kevesebb a 2009. évinél, az országosan e gazdálkodói körben jellemző bő 11%-os növekedéssel szemben. Kedvezőtlenül befolyásolta a teljesítményeket a megyében, hogy a piaci helyzet további romlása következtében a 2009. évi 94-ről 2010-re 81-re apadt a legalább 50 főt foglalkoztató ipari adatszolgáltatók száma, ami részben felszámolási vagy végelszámolási eljárás megindításából fakadóan következett be, részben pedig azért, hogy jó néhány értékesítési nehézségeik következtében létszámcsökkentésre kényszerültek. Az összes értékesítés volumene 2,4%-kal maradt el a bázisévétől, miután a megyei székhelyű ipari gazdálkodóknak 2010-ben sem a hazai, sem a külföldön nem sikerült bővíteni értékesítésük összehasonlításon alapuló árbevételét. Eközben országosan a némileg mérséklődő belföldi értékesítéssel szemben élénken növekvő export állt.

Az ipart a megyében 2010-ben a legalább 50 főt foglalkoztató gazdálkodói körben már csupán két nemzetgazdasági ág képviselte, közülük az ipari termelés 32%-át teljesítő **villamosenergia-, gáz-, gőzellátás, légkondicionálás** termelése 6%-kal felülmúlta az egy évvel korábit, kizárólag belföldön realizált értékesítése viszont 1,4%-kal elmaradt attól. Az ipari kibocsátás nagyobb hányadát (68%-át) adó **feldolgozóipar** termelése ezzel szemben csaknem 4%-kal, összes értékesítése közel 3%-kal mérséklődött, főként a belföldi eladások erőteljesebb (7%-nyi) csökkenése hatására. Az export az egy évvel korábbi szinthez közelítően alakult (99,4%).

1. tábla

Az ipari termelés és értékesítés alakulása*

Időszak	Termelés	Belföldi	Export	Összes	Termelés	Belföldi	Export	Összes
		értékesítés nettó árbevétele				értékesítés		
	folyó áron, millió forint				volumenindexe, előző év azonos időszaka = 100,0%			
2009. I. negyedév	57 429	35 471	25 846	61 318	79,8	78,0	79,5	78,6
II. negyedév	50 785	30 237	26 588	56 825	69,5	71,4	74,8	73,0
III. negyedév	54 124	31 884	23 552	55 435	74,9	80,3	72,2	76,6
IV. negyedév	59 501	39 989	29 472	69 460	82,1	87,6	83,2	85,7
év	221 838	137 581	105 458	243 039	76,5	79,4	77,5	78,6
2010. I. negyedév	48 285	31 299	20 761	52 060	86,6	89,2	85,7	87,8
II. negyedév	53 555	30 339	26 318	56 658	108,6	102,2	103,0	102,6
III. negyedév	54 779	30 609	26 243	56 853	100,6	97,1	108,7	102,1
IV. negyedév	61 014	39 143	30 374	69 517	100,6	97,0	100,1	98,3
év	217 633	131 390	103 697	235 087	98,8	96,2	99,4	97,6

* A legalább 50 főt foglalkoztató vállalkozások székhely szerinti adatai alapján.

A feldolgozóipari ágak teljesítményében meglehetősen nagy különbségek mutatkoztak.

- Az összevont ágak közül a gépipar és az élelmiszeripar a két legnagyobb súlyarányú, amelyekhez az előbbi sorrendben az összes ipari termelés háromtizede, illetve 15%-a tartozott. Az élelmiszeripar egy évvel korábbi megközelítő termelését belföldi értékesítési lehetőségeinek bővülése tette lehetővé, a gépipar csökkenő termelése viszont mind a hazai mind pedig az exportértékesítés további szűkülésének a következménye volt. A gépipari ágazatok közül a – megyében csupán az alkatrészgyártás által jelen lévő – járműgyártásnak sikerült a kibocsátását növelni, mindkét értékesítési irányban javuló lehetőségeinek eredményeként, a gép és gépi berendezés gyártásában pedig az egy évvel korábbi szintet megközelíteni, az export bővülésének köszönhetően.
- A kisebb részesedésű feldolgozóipari ágak közül a felfeldolgozással foglalkozók és az egyéb feldolgozóiparba tartozók javuló exportlehetőségeik, a fémalapanyag, fémfeldolgozási termék gyártásával foglalkozók pedig a hazai és külföldön is bővülő értékesítésük eredményeként növekvő termelést produkáltak. A textiliparban regisztrált kisebb mértékű termelés-csökkenés a belföldi piac jelentős apadásával állt összefüggésben, a gumi, műanyag és nemfém ásványi termékek gyártásával foglalkozók eladásai pedig a hazai és a külföldön egyaránt megcsappantak.

4. ábra

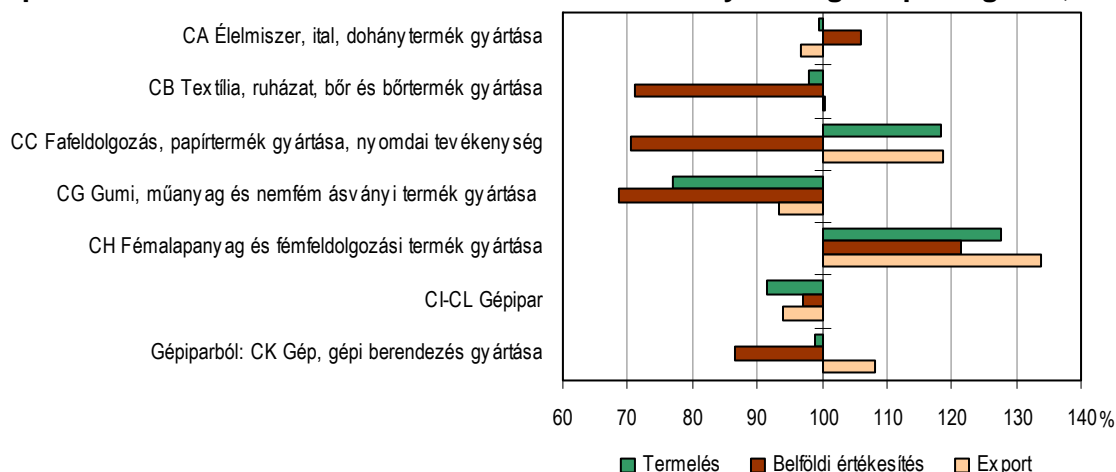
Az ipari termelés és értékesítés volumenindexe néhány feldolgozóipari ágban*, 2010

* A legalább 50 főt foglalkoztató vállalkozások székhely szerinti adatai alapján a 2009. évi százaléklában.

A termelés 1,2%-os mérséklődése e gazdálkodói körben az **alkalmazottak** számának 4%-os csökkenésével párhuzamosan ment végbe, így az **egy alkalmazásban állóra jutó** átlagosan 16 millió forintot kitevő **termelési érték** (termelékenység) összehasonlító áron számítva 3%-kal felülmúlta az egy esztendővel korábbiét. Az iparágak közül a termelékenység az energiaiparban nőtt nagyobb mértékben, csaknem 8%-kal, míg a feldolgozóiparban átlagosan épp csak meghaladta az egy évvel korábbiét.

Építőipar²

Az **építőipari termelés értéke** a megyében székhellyel rendelkező építőipari vállalkozások körében 29,9 milliárd forintot tett ki, összehasonlító áron számítva mintegy 4%-kal kevesebbet az egy esztendővel korábbinál. A termelés volumenének csökkenése kisebb volt, mint a hasonló gazdálkodói körben országosan (közel 9%). A mérséklődés a 2010-ben 57%-os arányt képviselő épületek építése körében volt csekélyebb mértékű (1,4%), miközben a produktum szerényebb hányadát adó egyéb építmények kivitelezési munkáinak összehasonlító áron számított értéke 7%-kal csappant meg. A régió megyéi közül Tolnában is valamelyest mérséklődött az építőipari kibocsátás, a somogyi székhellyel bejegyzett építőipari vállalkozások teljesítménye viszont jelentős mértékben nőtt.

Az **építőipari termelés egy lakosra jutó értéke** Baranyában 76,2 ezer forintot tett ki, az országos átlag 63%-át, a főváros nélkül számított átlag 83%-át. A népességarányos termelés értéke a régió megyéi közül Baranyában mutatkozott a legalacsonyabbnak, de a Tolna megyei mutatóérték is alatta maradt az országos átlagnak, a Somogy megyei azonban jócskán meghaladta azt. (A baranyai fajlagos összeg az ország megyéinek – fővárost is számba vevő – csökkenő rangsorában a 15. helyet foglalta el.)

Kereskedelmi szálláshelyek

Baranya megye kereskedelmi szálláshelyeit az elmúlt év során mintegy 253 ezren vették igénybe, az itt eltöltött vendégéjszakák száma 594 ezer volt, ami a megelőző évhez képest a **vendégek** számának 12%-os, a **vendégéjszakák**énak közel 9%-os emelkedését eredményezte. Ez a növekedés egyben azt is jelenti, hogy Baranya idegenforgalmi mutatói jóval kedvezőbben alakultak, mint a Dél-Dunántúl vagy az ország hasonló mutatószámai, miután régióinkban a vendégek és a vendégéjszakák számában 6 illetve 11%-os forgalom csökkenés következett be, országosan pedig a növekedés mértéke mindkét esetben 2% alatt maradt.

Baranyában az elmúlt évben mind a külföldi, mind a hazai vendégforgalmat egyaránt fellendülés jellemezte: míg 2009-ben alig 43 ezer **külföldi** vendég látogatott a megyébe, addig 2010-re számuk 26%-kal, 54 ezerre emelkedett, az általuk eltöltött vendégéjszakák száma ennél szerényebb mértékben, alig több mint egy százalékkal – 159 ezerről 161 ezerre – növekedett. A főbb küldő országok közül Csehországból 13%-kal kevesebben, Németországból közel ugyanannyian érkeztek, míg a külföldi forgalom egyhetedét adó osztrák vendégek száma két és félszeresére bővült.

A vendégforgalom meghatározó hányadát – több mint háromnegyedét – képviselő **belföldi** vendégek és vendégéjszakáik száma közel 9 illetve 12%-kal haladta meg az egy évvel korábbiét, előbbiek száma 182 ezerről 200 ezerre, utóbbiaké 384 ezerről 433 ezerre változott.

A vendégforgalom **éven belüli** alakulását jellemző szezonális az előző évhez képest az év elején erősödött, az év vége felé pedig e hatásnak inkább a kiegyenlítődését tapasztalhattuk. A legkevesebb vendég – alig több mint tízezer – januárban érkezett, a legtöbb, 31 ezren júliusban keresték fel a megyét. Az év első hónapjaiban az egy évvel korábbihoz hasonlóan, vagy attól kissé elmaradva alakultak a vendégszámok, majd az év második felében felerősödött a forgalom és júliusban 36, novemberben 29%-kal érkeztek többen Baranyába, mint egy évvel

² Az építőipari adatok a legalább 5 főt foglalkoztató vállalkozásokra vonatkoznak, székhely szerinti összesítésben.

korábban. A vendégéjszakák száma és annak változása még kevésbé volt egyenletes, 2010-ben az év első négy hónapjában az előző évinél kevesebb, majd májustól kezdődően már több szállásfoglalást regisztráltak. A vizsgált időszakon belül a legkevesebb vendégéjszakát és az éjszakák számának legnagyobb arányú visszaesését is egyaránt januárban mérték, mikor is közel negyedével kevesebb időre, mintegy 21 ezer vendégéjszakára vették igénybe az ideutazók a megye kínálta szállásokat. A szálláshelyek kapacitás-kihasználtsági mutatói júliusban voltak a legjobbak, ekkor másfélszer több, mintegy 100 ezer vendégéjszakát értékesítettek.

5. ábra

A vendégéjszakák számának alakulása a kereskedelmi szálláshelyeken havonként

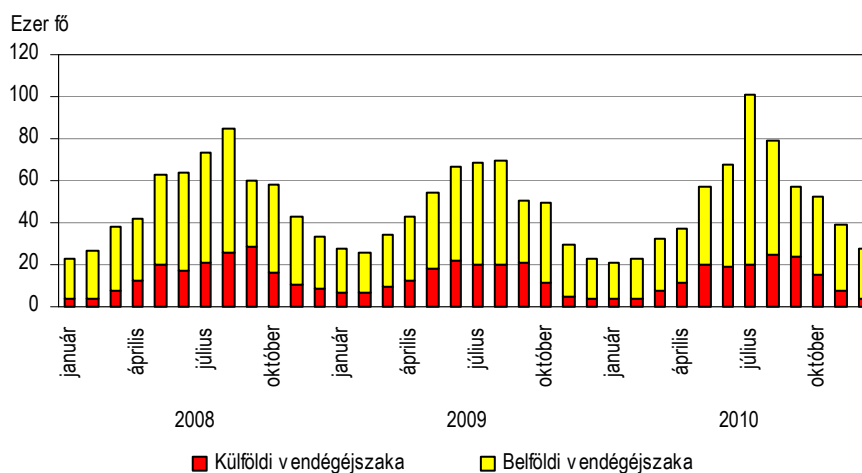

Az egyes **szállástípusok** közül továbbra is a **szállodákat** részesítették előnyben a legtöbben, a vendégeknek több mint hattizede fordult meg itt. A külföldi vendégek száma az elmúlt év során jelentősen, 42%-kal, a belföldieké 17%-kal bővült, miközben az itt eltöltött éjszakáké 17 illetve 15%-kal nőtt. A szállodák a rendelkezésre álló szobáik 39%-át értékesítették, a férőhelyek kihasználtsága 29%-os volt, mely mindkét esetben meghaladta a régió 34 és 27%-os átlagát. **Egyéb kereskedelmi szálláshelyen** összességében 1,6%-kal kevesebben, mintegy 98 ezren szálltak meg. Miközben ugyanannyi hazai turista választotta ezeket az olcsóbb szálláslehetőségeket, mint 2009-ben, addig a külföldiek száma 8,6%-kal maradt el az előző évitől. Emellett lerövidült a külföldiek itt tartózkodása is, ők közel harmadával kevesebb vendégéjszakát tölthettek el a megyében, míg a belföldi vendégek tizedével többet, összességében azonban ugyanannyit (233 ezret) mint egy évvel korábban.

Az év végéig a kereskedelmi szálláshelyek összes bruttó **árbevétele** 6,2 milliárd forintot tett ki, ennek 55%-a a szállásdíjából, fennmaradó része a vendéglátásból és az egyéb szolgáltatásokból származott. A bevételek folyó áron 18%-kal, ezen belül a szállásdíj-bevételek 16%-kal emelkedtek. Az ágazatból származó bevételek több mint háromnegyedét, 4,8 milliárd Ft-ot a szállodák termelték ki, ez egynegyedével több bevételt eredményezett, mint az azt megelőző évben. 2010-ben a szálláshely-szolgáltatás területén mért fogyasztói árindex 104,2% volt.

A belföldi szállásdíjak egyharmadát **üdülési csekkel** egyenlítették ki a vendégek. A baranyai szálláshelyeken beváltott csekkek értéke 5,5%-kal több volt, mint egy évvel korábban, és megközelítette a 760 millió forintot, aránya azonban a többi fizetési eszközzel szemben kissé (6%-kal) visszaszorult.

Az üdülési csekk forgalom alakulása a kereskedelmi szálláshelyeken

Szállástípus	A beváltott üdülési csekk értéke		Az üdülési csekk aránya a belföldi szállásdíjból	
	millió Ft	előző év = 100%	százalék	előző év = 100%
Szálloda	586,9	104,9	34,4	89,4
Ebből: négycsillagos	259,9	109,7	37,6	98,4
háromcsillagos	269,1	102,9	33,7	90,3
Panzió	153,3	107,9	37,7	105,9
Turistaszálló	4,6	100,2	13,1	120,7
Ifjúsági szálló	–	–	–	–
Üdülőház	9,1	100,3	29,2	144,2
Kemping	5,3	150,1	12,2	53,4
Összes szálláshely	759,2	105,5	34,2	93,8

A megye meghatározó települései közül **Pécs** kereskedelmi szálláshelyein jelentős élénkületet tapasztalhattunk, mind a vendégek (124 ezer), mind a vendégéjszakák száma (238 ezer) több mint egynegyedével növekedett az előző évhez képest. Az átlagosan 2,3 éjszakát itt töltő külföldi vendégek részéről 71%-kal nőtt meg az érdeklődés a megyeszékhely iránt, a mindössze 1,8 éjszakára maradó hazai turisták közül is 14%-kal többen látogattak el 2010-ben Európa Kulturális Fővárosába. Baranya egyetlen fürdővárosában, **Harkányban** a vendégek száma ötödével, az igénybe vett vendégéjszakáké negyedével esett vissza egy év alatt, előbbiek száma az egész év során nem érte el a 40 ezret, utóbbiaké 136 ezer volt.

Gazdasági szervezetek

Baranya megyei székhellyel 2010 végén 62 091 gazdasági szervezetet tartottunk nyilván, 4,5%-kal többet az egy évvel korábbinál. A gazdasági szervezetek 93%-át kitevő vállalkozások száma (57 802) 4,2%-kal gyarapodott. A növekedés mértéke mind az előbbi, mind az utóbbi körben valamelyest élénkebb volt, mint országosan.

A **vállalkozások** 34%-a alakult meg valamelyik **társas formában**, számuk összességében 2,4%-kal volt magasabb a 2009. év véginél. E körben két gazdálkodási forma a legnépszerűbb, a 2010. év végén az adminisztratív nyilvántartásokban szereplő 10 480 korlátolt felelősségű társaság 9,4%-kal több volt az egy évvel korábbinál, míg a betéti társaságok száma (6627) 7%-os csökkenést mutatott. Az alacsony számban jelen lévő részvénytársaságok és szövetkezetek száma enyhén mérséklődött. A vállalkozások 66%-át kitevő **egyéni vállalkozások** körében 5,2%-os növekedést regisztráltunk. Közülük 2010-ben az egyéni vállalkozói nyilvántartásban szereplők (vállalkozói igazolvánnyal rendelkezők) száma (15 500) is emelkedett a korábban jó néhány évet jellemző csökkenést követően, mégpedig az átlagosat meghaladó (5,9%-os) mértékben, és (4,7%-kal) gyarapodott az egyéb engedéllyel rendelkező egyéni vállalkozók és adószámmal rendelkező magánszemélyek száma (22 654) is.

Nemzetgazdasági ág szerint a vállalkozások legnagyobb számban a mezőgazdaság és az ingatlanügyletek területén vannak bejegyezve, abban a két ágban, ahol legelterjedtebb az adószámot kérő magánszemélyek előfordulása. Jelentős ugyanakkor a kereskedelem és a szakmai, tudományos, műszaki tevékenység területén nyilvántartott vállalkozások száma is. A társas vállalkozások között a kereskedelem, az ingatlanügyletek, a szakmai, tudományos, műszaki tevékenység, továbbá az építőipar voltak a legnépszerűbb gazdasági ágak.

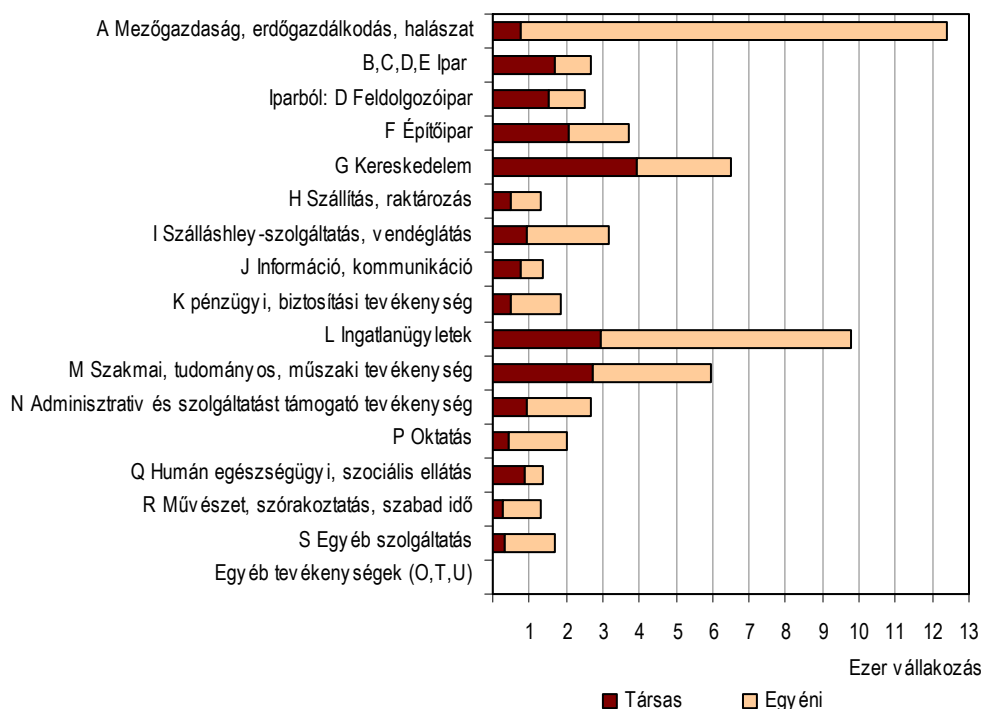
A vállalkozások száma nemzetgazdasági ágak szerint, 2010. év vége

Jelentős mértékben, csaknem 10%-kal növekedett 2010-ben a **felszámolási és végelszámolási eljárás alatt álló gazdasági szervezetek** száma. Az év végén Baranya megyei székhellyel 1398 szervezet állt valamelyik említett eljárás alatt, amelyek között 27 nonprofit szervezetet találhattunk, 1371 pedig társas vállalkozás volt (ez utóbbiak az összes társas vállalkozás 7%-át tették ki). A felszámolás és végelszámolás alatt álló vállalkozások hattizede korlátolt felelősségű társaság, 36%-a betéti társaság volt, amelyek a hasonló formákban nyilvántartott összes társaság 8%-hoz közeli hányadát jelentették.

Beruházás³

A Baranya megyei székhelyű **gazdasági szervezetek új beruházásainak értéke** 2010-ben – a jelzett vonatkozási körben – közel 89 milliárd forintot tett ki, a hasonló gazdálkodói körben Magyarországon megvalósult beruházások 2,9%-át. A nemzetgazdasági ágak közül a legnagyobb hányad az iparhoz kötődött (37%), amelyen belül az energiaipar és a feldolgozóipar volt a két nagy részesedésű beruházó iparág (17, illetve 16%-os hányaddal), azonban az előbbinek bő tíz százalékponttal nagyobb, az utóbbinak pedig hasonló mértékben kisebb volt az összes beruházáson belüli részaránya, mint országos átlagban jellemző. Néhány más területen is tükröződnek a megyei sajátosságok a hasonló szervezeti kör investícióinak országos jellemzőihez képest. Ez markánsan megmutatkozott egyrészt a mezőgazdasági beruházások országosnál magasabb részesedésében, másrészt – a tárgyidőszak sajátosságaként, és elsősorban a Pécs2010 Európa Kulturális Fővárosa projektekkel összefüggésben – a művészet, szórakoztatás, szabadidős tevékenységek körében megvalósult jelentős fejlesztésekben. Magasabb hányad jutott továbbá az oktatás, a közigazgatás, illetve az adminisztratív és szolgáltatást támogató tevékenységek területére is. Jócskán alacsonyabb volt ugyanakkor az országos részesedésnél a megyei székhelyű szervezetek beruházásaiban a szállítás, raktározás ágban megvalósult hányad.

³ A beruházási adatok a legalább 5 főt foglalkoztató vállalkozásokra, létszámhatár nélkül a költségvetési szervekre és a megfigyelt nonprofit szervezetekre vonatkoznak, a szervezetek székhelye szerint összesítve.

A beruházások teljesítményértékének megoszlása nemzetgazdasági ágak szerint*, 2010

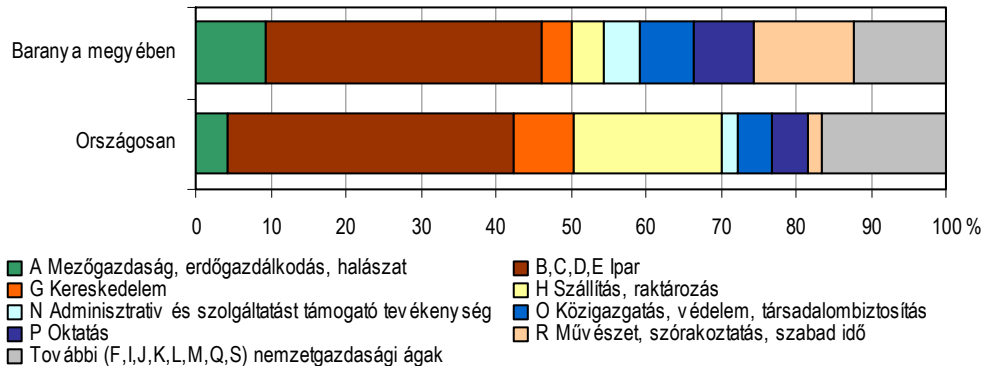

* A jelzett vonatkozási körben.

Az ágazati sajátosságokkal összefüggésben a beruházások **anyag-műszaki összetétele** is eltért az országostól. Baranyában 2010-ben nagyobb szerepet kaptak az épület- és építmény-beruházások, amelyek a beruházásérték kétharmadát tették ki az országos 52%-kal szemben. Ez összefüggött a feldolgozóipar alacsonyabb szerepével – ahol a fejlesztésekben gyakran nagyobb a gépek, gépi berendezések és járművek beszerzésére, felújítására fordított részesedés az építményekénél – továbbá a nagy értékű építmény-beruházásokat megvalósító EKF-projektekkel is.

Baranya megye **egy lakosára** 2010-ben 227 ezer forint beruházásérték jutott. Ez az összeg az országos átlag (305 ezer forint) háromnegyedét közelítette meg, a főváros nélkül számított átlagos értéket (217 ezer forint) ugyanakkor meghaladta. A Dél-Dunántúl 270 ezer forintnyi népességarányos beruházásértékét különösen a régió megyéi közül legmagasabb somogyi befolyásolta kedvezően, a tolnai ugyanis valamelyest a baranyai alatt alakult, azonban mindhárom megye az első tízben található az ország megyéinek – e fajlagos mutatóérték szerint – csökkenő rangsora alapján.

Lakásépítés

A gazdasági válság hatása, valamint ezzel összefüggésben a lakosság nehezedő anyagi helyzete – egyebek mellett – a lakásépítések alakulásában is markánsan tükröződik. Az elmúlt év folyamán az ország egészében az **épített lakások** száma 2009-hez képest mintegy kétharmadára esett vissza. A csökkenés, ami – Somogy és Bács-Kiskun kivételével – a megyék mindegyikében megfigyelhető volt, legszámottevőbben Szabolcs-Szatmár-Bereg megyét és Baranyát érintette. Megyénkben 2010-ben 478 új otthonra adtak ki használatbavételi engedélyt, 51%-kal kevesebbre, mint egy évvel korábban. A lakásépítések változatlanul a városokra, közülük is elsősorban Pécsre koncentráálódtak, 81%-uk valósult meg az előbbi településkörben, ezen belül 67%-uk a megyeszékhelyen. A városok közül említést érdemel az Ormánság „fővárosa” Sellye, ahol immár egy évtizede egyetlen új lakás sem épült. Hasonlóképpen nem került sor lakásberuházásra tavaly a falvak több mint nyolctizedében sem, a 288 község közül mindössze 56 gyarapodott az új építések révén. Megjegyzendő, hogy ezen 56 település között is 39 olyan akadt, ahol mindössze egy-egy új otthon létesült.

Az **építetőkörben** az elmúlt év során – az egy évvel korábbival ellentétben – a magánérő vált a meghatározóvá, a lakások 62%-a természetes személyek finanszírozásával készült. Ennek megfelelően az építések céljában is a saját használat került előtérbe, 57%-ukat ilyen meggondolásból hozták létre (2009-ben több mint fele részüket értékesítési megfontolásból építették).

Foglalkoztatottság, keresetek

Az **intézményi munkaügyi statisztikai** adatgyűjtés alapján a megfigyelt Baranya megyei székhelyű gazdasági szervezeteknél 2010-ben átlagosan 82 300-an **álltak alkalmazásban**. A foglalkoztatottak száma az egyes állománycsoportokban eltérő irányban változott, összességében azonban 1,3%-kal haladta meg az előző évit. A megyében alkalmazásban állók több mint fele fizikai foglalkozású volt, számuk 2,9%-kal emelkedett, míg a szellemi munkakörben dolgozók létszáma kis mértékben (0,6%-kal) csökkent.

Az alkalmazottak számának időbeli alakulását egy másik megközelítésben vizsgálva megállapítható, hogy a versenyszférában nem történt számottevő változás, míg a költségvetési szerveknél 3,3%-kal dolgoztak többen, mint 2009-ben. A versenyszférában dolgozott a fizikai dolgozók túlnyomó része (77%-a) ahol a létszámuk megegyezett az egy évvel korábbival. Kisebb hányadukat a költségvetési szféra alkalmazta, itt a létszám – a közfoglalkoztatottak növekvő számával összefüggésben – mintegy 13%-kal emelkedett. A szellemi foglalkozásúak kisebbik hányadát (43%-át) valamely vállalkozás alkalmazta, többségük (57%-uk) azonban a költségvetési szférában helyezkedett el, létszámuk 2009-hez képest mindkét területen mérséklődött. (Országosan a legalább 5 főt foglalkoztató vállalkozásoknál, a költségvetési intézményeknél, valamint a megfigyelt nonprofit szervezeteknél az alkalmazásban állók száma 2 millió 700 ezer volt, 1,5%-kal több mint egy évvel korábban. A nemzetgazdaság egészében a versenyszférát 0,3%-os, a költségvetést pedig 3,3%-os növekedés jellemezte.)

Baranyában a foglalkoztatottak 87%-a dolgozott teljes munkaidőben, létszámuk az egy évvel korábbihoz hasonlóan alakult, ami egyben azt is jelenti, hogy a részmunkaidősök számában sem történt változás.

Az egyes **nemzetgazdasági ágak** közül az elmúlt évekhez hasonlóan a legtöbben a feldolgozóiparban találtak munkát, az alkalmazásban állók mintegy kéttizede sorolható ide. A feldolgozóiparon belül a legnagyobb létszámarányú terület a gépipar (ezen belül is a számítógép, elektronikai, optikai termék gyártása és a gép, gépi berendezés gyártása) valamint az élelmiszer, ital, dohánytermék gyártása, mellettük még a textília, ruházat, bőr és bőrtermék gyártás, valamint a gumi-, műanyag és nemfém ásványi termékgyártás részesedése is jelentős volt. A többi nemzetgazdasági ág közül az oktatás (18%), az egészségügy (12%), a közigazgatás, védelem, kötelező társadalombiztosítás (10%), valamint a kereskedelem, gépjárműjavítás (9%) területén foglalkoztatottak részarányát érdemes megemlíteni.

A vizsgált időszakban az egyes gazdasági ágak létszámindexei meglehetősen tág határok között mozogtak, a 19 ágazat közül csupán hétben nőtt az alkalmazásban állók száma, a többiekénél – köztük a főbb gazdasági ágak többségénél – csökkenés mutatkozott. A legnagyobb foglalkoztatónak számító iparban mintegy 1,7%-kal dolgoztak kevesebben az előző év azonos időszakához képest.

Az alkalmazásban állók számának indexe gazdasági áganként, 2010
előző év = 100,0%

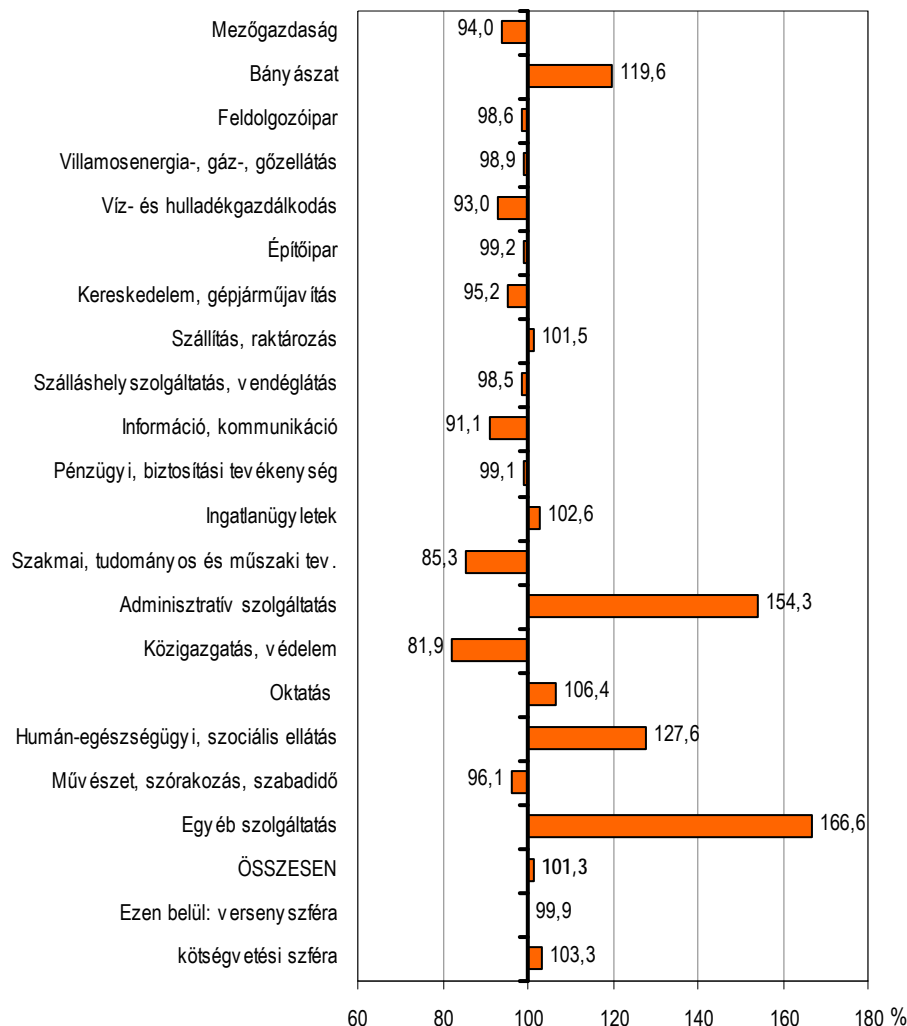

Baranya megyében 2010-ben a teljes munkaidőben alkalmazásban állók havi **bruttó átlagkeresete** 172 000 forint volt, ami – habár elmaradt a régió másik két megyéjétől – az egy évvel korábbihoz képest 1,2 %-os növekedést jelentett. Ezen belül a vállalkozásoknál dolgozók 163 800, a költségvetési szerveknél alkalmazásban állók 184 700 forintot kerestek, előbbi 2,9%-kal haladta meg az előző év azonos időszakát, utóbbi – az alacsony keresetű közfoglalkoztatottak számának bővülése miatt – 1,4%-kal elmaradt attól. Ez a változás tendenciájában megegyezik az országgal, mértékében azonban (3,3 és -2,7%) eltér attól. A Baranya megyében élők bruttó átlagkeresete mintegy 30 ezer forinttal kevesebb volt az országos átlagnál.

Jelentős különbség mutatkozott a szellemi és a fizikai foglalkozásúak keresete között is. A versenyszférában 77%-kal többet, a költségvetési szférában a kétszeresét fizették ki a szellemi munkakörökben dolgozóknak, mint amennyit a fizikai állományúaknak juttattak.

A gazdasági ágak közül a legjobban fizető továbbra is a villamosenergia-, gáz-, gőzellátás, légkondicionálás (271 600 forint) és a pénzügyi, biztosítási tevékenység (258 100 forint) volt, de az átlag felett kerestek többek közt a közigazgatásban, az oktatásban, valamint a gépipar már említett ágazataiban is. A legkevesebbet a szálláshely-szolgáltatás, vendéglátás (104 400 forint), az építőipar (117 000 forint), az egészségügy (122 700 forint) és a kereskedelem, gépjárműjavítás (136 100 forint) területén dolgozók vihették haza.

Ha figyelembe vesszük a kereseti elemeken kívül az egyéb pénzbeli és természetbeni juttatásokat is, akkor a teljes munkaidőben foglalkoztatottak átlagos havi **munkajövedelme** 182 200 forintot tett ki az említett időszakban. Ezen belül átlagosan 5,6% volt az egyéb, azaz a kereseten felüli munkajövedelem aránya, ami különösen a közigazgatásban (8,7%) és a villamosenergia-, gáz-, gőzellátás, légkondicionálás ágazatban (9,8%) volt magas.

2010-ben a személyi jövedelemadó-szabályok változásának köszönhetően csökkent az adóterhelés mértéke, elsősorban ennek tudható be, hogy az alkalmazásban állók **nettó átlagkeresete** – akár Baranyát, akár az országot tekintve – 7,0%-kal haladta meg az előző év azonos időszakában számított értéket. A vizsgált időszakban a havi nettó kereset 117 500 forint volt a megyében, ami az országos nettó keresettől 15 100 forinttal maradt el. A fizikai foglalkozásúaké 92 000, a szellemi foglalkozásúaké 146 100 forintot tett ki az elmúlt évben.

A **reálkeresetek** a fogyasztóiár-index 4,9%-os növekedése mellett, az országgal megegyező mértékben, 2,0%-kal emelkedtek a megyében.

Munkanélküliség

A Baranya Megyei Kormányhivatal Munkaügyi Központjának adatai alapján 2010. év végén a megye kirendeltségein 28 900 **álláskereső** szerepelt a nyilvántartásban, ami (az utolsó negyedév kedvezőtlen munkaügyi mutatóinak köszönhetően) mindössze 0,7%-kal volt kevesebb, mint egy évvel korábban. Az álláskeresők decemberi zárónapi létszáma Somogyban és Tolnában 4,5 illetve 7,4%-os, a régió átlagában 3,6%-os csökkenést mutatott az előző év azonos időszakához képest. Országosan a regisztrált munkanélküliek között 2,2%-kal kevesebbet, de még így is több mint 590 ezer főt tartottak nyilván.

Baranya megye **kirendeltségeinek** többségében csökkent a munkanélküliek száma. Az egy évvel korábbihoz képest Szentlőrinc környékén 12, a sellyei körzetben 5%-kal kevesebben kerestek munkát, a pécsi és a siklósi kirendeltségeken ennél kisebb arányban csökkent a regisztráltak száma. Szigetvár és Komló térségében az álláskeresők száma az egy évvel korábbihoz hasonlóan alakult, míg a mohácsi kirendeltségen tizedével nőtt a regisztráltak száma, amely meghaladta a négyezer főt. Az év utolsó hónapjában csoportos létszámleépítésre nem érkezett bejelentés sem Baranyából, sem a régió másik két megyéjéből.

Baranyában az álláskeresők között a férfiak száma 2%-kal lett kevesebb, a nőké egy százalékkal emelkedett, ezzel a **nemek szerinti** megoszlásban a férfiak részaránya valamelyest csökkent, hányaduk az év végén mintegy 53%-ot ért el. A korábbi időszakokhoz hasonlóan a munkát keresők többsége a fizikai **foglalkozásúak** közül került ki, amelyen belül a szakmunkások tették ki a létszám több mint negyztizedét, a betanított munkások az egynegyedét, a segédmunkások a háromtizedét. Az elmúlt egy évben az álláskeresők 84%-át jelentő fizikai állományúak száma kis mértékben csökkent, míg a szellemi munkakörűeket emelkedő létszám jellemezte.

Életkor szerinti megoszlás alapján a munkanélküliek felét továbbra is a 26–45 év közöttiek, 19%-át a náluk fiatalabbak, míg 31%-át az ennél idősebbek tették ki. Az egyes korcsoportok közül említést érdemlően a 26–35 éves és az 55 év feletti korosztály száma változott, előbbieké 8%-kal (mintegy 600 fővel) csökkent, utóbbiaké 27%-kal (több mint 400 fővel) bővült.

A munkát keresők között nagyon magas a szakmával vagy egyéb speciális ismeretekkel nem rendelkezők aránya, 44%-uk csupán nyolc általánost vagy annál kevesebbet végzett, középfokú végzettséget a regisztráltak 51%-a szerzett, diplomával mindössze 5%-uk rendelkezett. Az előző évhez képest a legalacsonyabb **iskolai végzettségűek** száma 2%-kal nőtt, a középiskolát végzettké 4%-kal lett kevesebb, a legnagyobb mértékben, tizedével bővülve, a főiskolát és egyetemet végzettek köre változott.

A regisztrált álláskeresők száma iskolai végzettség szerint

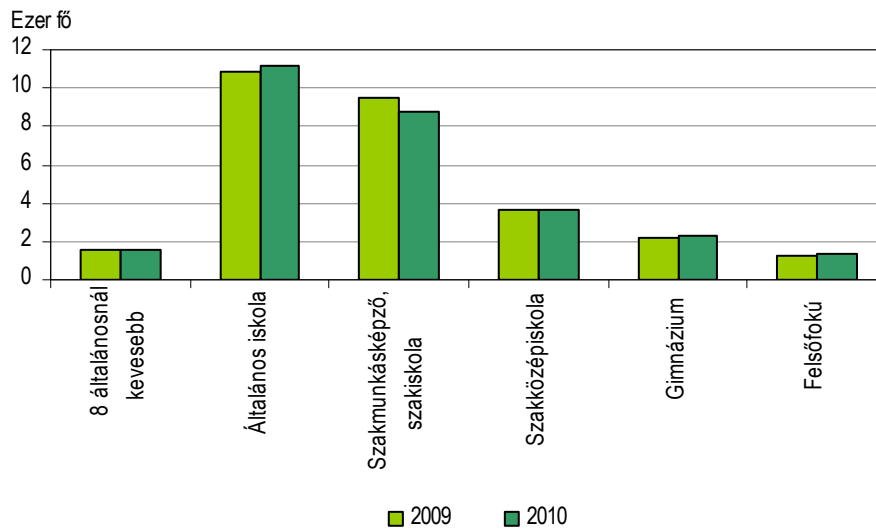

Baranya megyében a **nyilvántartott álláskeresők gazdaságilag aktív népességhez viszonyított aránya** a 2009. évi 18,4%-ról 17,7%-ra módosult. Ennek ellenére az országos rangsorban Baranya helyzete továbbra sem túl kedvező, a megye munkanélküliségi rátája a hetedik legmagasabb volt. Baranya kirendeltségei közül a mohácsi körzet kivételével, ahol 1,2 százalékponttal növekedett a munkanélküliségi ráta, mindenütt javult a foglalkoztatási helyzet. A legkedvezőbb változás a szentlőrinci kirendeltséget jellemezte, a ráta értéke itt 3,6 százalékponttal volt alacsonyabb, mint egy évvel korábban. A többi körzetben a csökkenés mértéke 0,5 és 2,6 százalékpont között szóródott. A megye kirendeltségei közül továbbra is Sellye környéke bizonyult a leghátrányosabb térségnek, ahol a gazdaságilag aktív népesség közel négytizede nem tudott elhelyezkedni, de hasonlóan kedvezőtlen a Szigetvár környékén lakók helyzete is, az itt élők közel háromtizede nem talált munkát az esztendő végén. A munkanélküliek aránya továbbra is a pécsi kirendeltségen volt a legalacsonyabb, ahol minden 100 aktív lakosból közel 12 keresett munkahelyet 2010 végén.

Baranya megyében a regisztrált munkanélküliek közel egytizede **pályakezdő** volt, zárónapi létszámuk 2700 főt tett ki, amely az országoshoz hasonló mértékben, több mint 4%-kal haladta meg az előző évit. A munkaerőpiacra újonnan bekerült fiatalok több mint egyharmada mindössze alapkülső végzettséggel rendelkezett. A dél-dunántúli régió másik két megyéje közül Tolnában is nőtt (2%-kal) a pályakezdők száma, Somogyban ugyanakkor majd 4%-kal kevesebben vártak az első munkahelyükre.

A megyében nyilvántartott álláskeresők háromtizedét a már több mint egy éve állást kereső, **tartós munkanélküliek** tették ki, számuk az év végén közel 6%-kal volt több mint egy évvel korábban, megközelítve ezzel a 8800 főt.

Baranyában az év végéig mindössze 228 (országosan összesen 11 700) állás maradt betöltetlen, a munkáltatók a korábbi időszakokhoz hasonlóan leginkább fizikai foglalkozásúaknak kínáltak munkalehetőséget. Az egy **betöltetlen álláshelyre** jutó álláskeresők száma a megyében 127 főre növekedett, ami két és félszerese volt az országos átlagnak (50). A régió másik két megyéjében a baranyainál valamelyest kedvezőbbek voltak az elhelyezkedési lehetőségek, Somogyban 110, Tolnában 112 álláskereső jutott egy betöltetlen álláshelyre.

A regisztrált munkanélküliek 63%-a volt jogosult valamilyen **ellátási formára** 2010 végén, 26%-uk kapott munkanélküli-, vagy álláskeresési járadékot, 57%-uk rendelkezésre állási támogatásban részesült, míg a fennmaradó 17,5%-uk álláskeresési illetve rendszeres szociális segélyre volt jogosult.

Közúti balesetek

A 2010-ben Baranyában regisztrált 558 **személyi sérüléssel járó közlekedési baleset** 16,8%-kal alatta maradt az előző évinek, országosan 8,7%-os csökkenés mutatkozott. Kedvező az is, hogy az összes baleseten belül az ittasan okozottak száma 2009-hez képest – az országos 17,2%-os mérséklődés mértékét jóval meghaladva – közel 42%-kal visszaesett. A tavalyi évben a baleseteken belül a 62%-ot kitevő könnyű sérüléssel járó közúti incidensek száma 14,6%-kal csökkent, míg a mintegy egyharmadot jelentő súlyos sérüléssel járó balesetek száma bő egyötödével, a 4,7%-os arányú halálos kimenetelű esetek száma pedig 13,3%-kal mérséklődött.

Baleset következtében összesen 757 **személy sérült, illetve halt meg** a megyében, amely szám az előző évihez képest 17,4%-kal volt kevesebb. Ezen belül a könnyen sérültek számában ennél nagyobb, a súlyosan sérültekében kisebb mértékű csökkenés mutatkozott, a meghaltak száma pedig mintegy közel tizedével esett vissza. Országosan 10,1% mérséklődést regisztráltak.

2010-ben a megyei balesetek 61%-át személygépkocsi-vezetők **okozták**, ami 2009. évhez képest 17,8%-os mérséklődést jelent. A segédmotorosok és motorkerékpárosok hibájából bekövetkezett baleseteké együttesen egyharmadával csökkent, amely részarány 8,2%-ot tett ki. A kerékpárosok és a tehergépkocsi-vezetők voltak hibáztathatók a balesetek mintegy egytized-egytized részéért, míg a gyalogosok azok 6,6%-ában voltak elmarasztalhatók. A kerékpárosok által okozott balesetek száma 2009-hez képest 1,9%-kal nőtt, ehhez hasonló mértékben emelkedett a tehergépkocsi-vezetőkre visszavezethetőké is, miközben az alapvetően a gyalogosok hibájából bekövetkezett esetek száma közel harmadával esett vissza.

10. ábra

A közúti közlekedési balesetek és a sérültek számának alakulása Baranyában



Bűnözés

A regisztrált **bűncselekmények** száma 2010-ben valamennyi megyében emelkedett, ebből adódóan országos átlagban 13%-os növekedés következett be. A legnagyobb mértékben, mintegy 66%-kal Somogyban nőtt az esetszám, a szintén régiókhöz tartozó Tolnában pedig 30%-kal. A Baranyában regisztrált 15 415 bűncselekmény 10%-kal volt több az egy évvel korábbinál, tehát a növekedés mértéke elmaradt az országos és a régiós átlagtól egyaránt. A megyében 3915 bűneset jutott százezer lakosra, ezzel a megyék kriminalitási rangsorában

Baranya maradt a középmezőnyben és megtartotta 8. helyét. Az esetszám jelentős megugrása következtében a legmagasabb kriminalitási arány – a fővárost is megelőzve – Somogy megyét jellemezte, ahol százezer lakosonként 6760 bűncselekményt regisztráltak 2010-ben.

11. ábra

A regisztrált bűncselekmények százezer lakosra jutó számának alakulása

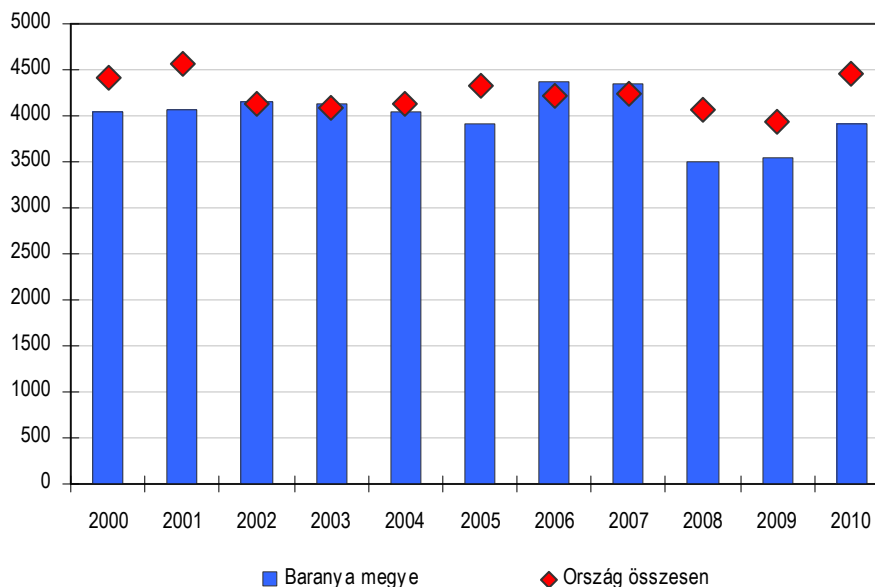

A bűncselekmények döntő hányadát (57%-át) 2010-ben is a **vagyon elleniek** tették ki, a Baranyában regisztrált 8777 eset kevesebb mint egy százalékos csökkenést jelent az előző évihez viszonyítva (országosan 8%-os növekedés következett be). Bár az esetszám alig változott, az okozott kár mégis számottevő mértékben, 38%-kal duzzadt. Valamelyest gyarapodott a lopások, betöréses lopások és rablások, mintegy ötödével a sikkasztások száma, ugyanakkor kevesebb csalás, gépjármű lopás illetve feltörés vált ismertté.

A bűncselekmények második legnagyobb hányada, több mint egyötöde 2010-ben is a **közrend ellen** irányult. Akárcsak országosan, Baranya megyében is jelentősen emelkedett a számuk, 3201 esetet regisztráltak az elmúlt esztendő során, 46%-kal többet mint egy évvel korábban (országosan 36%-os növekedés történt). A közrend ellen elkövetett bűncselekmények közül a garázdaságok száma 27%-kal nőtt, az okirattal történt visszaéléseké több mint megháromszorozódott, a kábítószerrel történő visszaélések száma is csaknem 60%-kal megugrott.

A **közlekedési** bűncselekmények előfordulása az ország legtöbb megyéjében, köztük Baranyában is ritkult. A 2010-ben ismertté vált 741 eset 13%-os csökkenést jelent az egy évvel korábbihoz képest (országos átlagban kisebb mértékben, 7%-kal fogyatkozott a számuk). A közlekedési bűncselekmények csoportján belül ugyan egy százalékkal emelkedett a közúti baleset okozások száma, ugyanakkor kedvező fejlemény, hogy ittas vezetés ötödével kevesebbszer, valamint cserbenhagyás is kisebb számban fordult elő.

Az előző évinél 20%-kal több, összesen 1274 **személy elleni** bűncselekményt regisztráltak a megyében 2010-ben (országosan is 17%-kal többet). Mind a befejezett emberölések, mind az emberölési kísérletek száma gyarapodott, ezen felül a testi sértéseké 11%-kal, a zaklatásoké 24%-kal emelkedett. Nagyjából megduplázódott a foglalkozás körében elkövetett veszélyeztetések valamint a személyi szabadság megsértésével járó esetek száma is.

Baranyában 2010-ben az egy évvel korábbinál 58%-kal több, összesen 892 **gazdasági** bűncselekményt követtek el (országosan is jelentős mértékben, 26%-kal emelkedett a számuk). Az okozott kár értéke is számottevően, 43%-kal gyarapodott. A gazdasági bűncselekmények

csoportján belül közel harmadával emelkedett a számvitel rendjének megsértésével járó esetek száma, csaknem két és félszeresére ugrott az adócsalások előfordulása, de jelentősen megszaporodott a készpénz-helyettesítő fizetési eszközzel történő visszaélések száma is.

Házasság, család, ifjúság és nemi erkölcs ellen 2010-ben 259 bűncselekmény irányult a megyében, amely mintegy 6%-kal elmarad az egy évvel korábitól (országos átlagban 3%-os növekedés történt). Kisebb számban fordult elő tartás elmulasztása valamint szemérem elleni erőszak, ugyanakkor az egy évvel korábinál több esetben történt kiskorú veszélyeztetése, megrontás és szeméremsértés.

Baranyában az **államigazgatás, igazságszolgáltatás és a közelet tisztasága ellen** 2010-ben 244 bűncselekményt követtek el, 39%-kal többet mint egy évvel korábban (országosan csupán 2%-kal emelkedett a számuk). Jelentősen, 35%-kal nőtt a hivatalos, 48%-kal a közfeladatot ellátó személy elleni erőszakos cselekmények száma, ugyanakkor az igazságszolgáltatás ellen is az előző évit meghaladó számú bűneset irányult (hamis vád, hamis tanúzás, hatóság félrevezetése stb.).

A megyében 2010 folyamán 5739 **bűnelkövetőt** regisztráltak, mintegy ötödével többet, mint egy évvel korábban (országosan 10%-kal növekedett a számuk). A bűnelkövetők százezer lakosra jutó számát tekintve Baranya a megyék rangsorában az ötödik helyet foglalta el (1458 elkövető jutott százezer lakosra). A fiatalok száma 2010-ben 17%-kal emelkedett, a legnagyobb mértékben, 26%-kal a 18-24 éves fiatal felnőtt korú elkövetők csoportja gyarapodott.

Táblázatok

Összehasonlító adatok
(megye – régió – ország)
2010

Megnevezés	Baranya	Somogy	Tolna	Dél- Dunántúl	Ország
	megye				
Lakónépesség					
Népesség száma, ezer fő ^{a)} +	391	318	231	940	9 986
Népesség indexe	99,3	99,2	98,9	99,2	99,7
Ipar					
Termelés volumenindexe ^{b)}	98,4	132,2	104,9	113,6	110,7
Egy lakosra jutó termelési érték ^{b)} , ezer Ft	710,5	1 480,0	1 239,6	1 101,0	2 044,4
Termelés volumenindexe ^{c)}	98,8	156,9	104,5	127,4	111,2
Értékesítés volumenindexe ^{c)}	97,6	155,9	104,0	125,8	108,3
Ezen belül: belföldi	96,2	110,5	106,7	103,8	98,2
export	99,4	165,5	93,1	144,0	116,3
Értékesítésből az export aránya, %	44,1	87,7	17,8	62,7	60,0
Építőipar					
Építőipari termelés volumenindexe ^{d)}	96,1	144,4	97,5	114,6	91,1
Egy lakosra jutó termelési érték ^{d)} , ezer Ft	76,2	140,4	85,4	100,2	121,5
Turizmus					
Vendégek száma, ezer	253,3	391,1	57,4	701,8	7 304,0
Vendégek számának indexe	112,0	86,2	86,9	94,1	101,9
Vendégéjszakák száma, ezer	594,0	1 134,0	130,5	1 858,4	19 030,7
Vendégéjszakák számának indexe	108,6	81,8	80,7	88,7	101,5
Regisztrált vállalkozások^{e)}					
Regisztrált vállalkozások száma	57 802	54 348	34 200	146 350	1 644 484
Regisztrált vállalkozások számának indexe	104,2	102,8	101,4	103,0	103,3
1000 lakosra jutó vállalkozás	148	171	148	156	165
Beruházás					
Teljesítményérték, millió Ft	88 992	116 213	49 546	254 750	3 046 671
Egy lakosra jutó teljesítményérték, ezer Ft	227,0	364,3	213,6	270,1	304,7
Gazdasági aktivitás^{f)}					
Aktivitási arány, %	54,9	51,7	52,9	53,4	55,5
Foglalkoztatási arány, %	47,4	44,4	49,0	46,8	49,5
Munkanélküliségi ráta, %	13,7	14,2	7,4	12,3	10,8
Alkalmazásban állók száma és keresete^{g)}					
Alkalmazásban állók					
száma, ezer fő	82,3	69,9	45,2	197,4	2 701,8
számának indexe	101,3	104,1	104,3	103,0	101,5
havi bruttó átlagkeresete, Ft	171 956	157 518	177 584	167 948	202 576
havi bruttó átlagkeresetének indexe	101,2	102,1	103,7	102,1	101,4
havi nettó átlagkeresete, Ft	117 512	109 423	118 851	114 855	132 628
havi nettó átlagkeresetének indexe	107,0	106,7	107,7	107,0	106,9
Lakásépítés					
Épített lakás	478	942	178	1 598	20 823
Épített lakások indexe	48,7	114,5	74,5	78,2	65,1
Tízezer lakosra jutó épített lakások száma	12,2	29,5	7,7	16,9	20,8

a) 2011. január 1-jén.– b) A 4 főnél többet foglalkoztató szervezetek telephely szerinti adatai.– c) A 49 főnél többet foglalkoztató szervezetek székhely szerinti adatai.– d) A 4 főnél többet foglalkoztató szervezetek székhely szerinti adatai.– e) Az országos adatok a külföldön működőkkel együtt.– f) A KSH munkaerő-felmérése alapján, IV. negyedévi adatok.– g) A 4 főnél többet foglalkoztató vállalkozások, létszámhatártól függetlenül a költségvetési szervek és a kijelölt nonprofit szervezetek székhely szerinti adatai.

Index: előző év azonos időszaka (időpontja) = 100,0.

Gazdasági-társadalmi jelzőszámok I., 2010

Megnevezés	Baranya megyében				Országosan, I–IV. n. év
	I. n. év	I. félév	I–III. n. év	I–IV. n. év	
Ipari termelés értéke ^{a)} , millió Ft	59 157	128 880	201 264	278 506	20 444 149
előző év azonos időszaka = 100,0	87,5	95,3	97,5	98,4	110,7
Ipari termelés értéke ^{b)} , millió Ft	48 285	101 840	156 619	217 633	18 664 223
előző év azonos időszaka = 100,0	86,6	96,9	98,2	98,8	111,2
Ipari értékesítés ^{b)} , millió Ft	52 060	108 717	165 570	235 087	21 512 440
előző év azonos időszaka = 100,0	87,8	94,9	97,3	97,6	108,3
Ezen belül: belföldi értékesítés, millió Ft	31 299	61 638	92 248	131 390	8 611 165
előző év azonos időszaka = 100,0	89,2	95,1	95,8	96,2	98,2
export, millió Ft	20 761	47 079	73 322	103 697	12 901 275
előző év azonos időszaka = 100,0	85,7	94,6	99,2	99,4	116,3
Építőipari termelés értéke ^{c)} , millió Ft	4 915	12 381	21 018	29 851	1 215 279
előző év azonos időszaka = 100,0	108,8	87,8	93,0	96,1	91,1
Épített lakások száma	81	188	330	478	20 823
előző év azonos időszaka = 100,0	58,3	71,5	61,1	48,7	65,1
Megszűnt lakások száma	10	21	38	56	2 549
előző év azonos időszaka = 100,0	88,3	70,0	92,7	64,4	61,6
Kiadott lakásépítési engedélyek száma	232	297	565	704	17 353
előző év azonos időszaka = 100,0	124,7	73,7	110,1	107,2	61,1
Élveszületések száma	879	1 660	2 514	3 350	90 350
előző év azonos időszaka = 100,0	103,5	96,0	92,5	93,3	93,7
Halálozások száma	1 299	2 589	3 814	5 300	130 450
előző év azonos időszaka = 100,0	92,1	98,7	99,8	102,9	100,0
Természetes szaporodás, fogyás (–)	–420	–929	–1 300	–1 950	–40 100
előző év azonos időszaka = 100,0	74,9	103,9	117,8	124,8	118,0
A kereskedelmi szálláshelyek vendégéjszakáinak száma	76 243	237 718	474 705	593 957	19 030 734
előző év azonos időszaka = 100,0	86,1	93,7	106,9	108,6	101,5
Ebből: külföldiek	14 872	65 681	134 384	160 705	9 358 373
előző év azonos időszaka = 100,0	63,1	97,3	97,2	101,2	101,4
Beruházások teljesítményértéke, millió Ft	13 639	36 121	59 049	88 992	3 046 671
Alkalmazásban állók száma ^{d)}	79 239	81 280	82 179	82 296	2 701 772
előző év azonos időszaka = 100,0	98,8	100,6	101,1	101,3	101,5
Alkalmazásban állók havi bruttó átlagkeresete ^{d)} , Ft	177 589	173 885	171 180	171 956	202 576
előző év azonos időszaka = 100,0	106,1	101,8	101,5	101,2	101,4
Alkalmazásban állók havi nettó átlagkeresete ^{d)} , Ft	120 616	118 472	117 110	117 512	132 628
előző év azonos időszaka = 100,0	112,5	108,9	107,7	107,0	106,9
Alkalmazásban állók átlagos havi munkajövedelme ^{d)} , Ft	185 565	184 027	181 312	182 221	215 896
előző év azonos időszaka = 100,0	105,3	101,7	101,5	101,2	101,4

a) A 4 főnél többet foglalkoztató szervezetek telephely szerinti adatai, az indexek összehasonlító áron.– b) A 49 főnél többet foglalkoztató szervezetek székhely szerinti adatai, az indexek összehasonlító áron.– c) A 4 főnél többet foglalkoztató szervezetek székhely szerinti adatai, az indexek összehasonlító áron.– d) A 4 főnél többet foglalkoztató vállalkozások, létszámhatártól függetlenül a költségvetési szervek és a kijelölt nonprofit szervezetek székhely szerinti adatai.

Gazdasági-társadalmi jelzőszámok II., 2010

Megnevezés	Baranya megyében				Országosan, IV. n. év
	I. n. év	II. n. év	III. n. év	IV. n. év	
Foglalkoztatottak száma ^{a)} , ezer fő	142,5	147,9	149,2	143,7	3 804,3
előző év azonos időszaka = 100,0	103,7	103,0	103,0	98,6	100,6
Munkanélküliek száma ^{a)} , ezer fő	24,1	22,5	18,0	22,8	462,1
előző év azonos időszaka = 100,0	135,4	116,0	101,7	112,3	104,5
Gazdaságilag inaktív népesség száma ^{a)} , ezer fő	137,6	133,4	136,2	136,6	3 416,9
előző év azonos időszaka = 100,0	91,3	93,6	95,4	98,4	98,8
Munkanélküliségi ráta ^{a)} , %	14,4	13,2	10,8	13,7	10,8
Nyilvántartott álláskeresők száma az időszak végén	30 410	26 020	26 004	28 857	591 278
előző év azonos időpontja = 100,0	104,6	90,8	91,5	99,3	97,8
Álláskeresési járadékban részesültek száma az időszak végén	6 075	4 391	4 017	4 850	115 838
előző év azonos időpontja = 100,0	92,9	66,3	64,1	78,3	74,5
Álláskeresési segélyben részesültek száma az időszak végén	2 673	1 686	1 934	3 048	77 324
előző év azonos időpontja = 100,0	140,2	94,9	110,5	105,0	105,6
Rendelkezésre állási támogatásban részesültek száma az időszak végén ^{b)}	10 186	9 347	9 327	10 568	181 714
előző év azonos időpontja = 100,0	97,1	92,9	97,2	109,0	108,3

a) A KSH munkaerő-felmérése alapján.– b) Rendszeres szociális segélyben részesültekkel együtt.

További információk, adatok (linkek):

[Részletes megyei adatok](#)

[stADAT-táblák](#)

[Módszertan](#)

Elérhetőségek:

Felelős szerkesztő: dr. Horváth József

További információ: Berettyánné Halas Judit

Telefon: (+36-72) 533-319 judit.halas@ksh.hu

[Információs szolgálat](#), telefon: (+36-72) 533-300



Statisztikai tájékoztató

Baranya megye, 2011/1

Tartalom

Összefoglalás.....	2
Népmozgalom	2
Ipar.....	3
Építőipar.....	5
Idegenforgalom	6
Beruházás	7
Lakásépítés.....	7
Foglalkoztatottság, keresetek.....	8
Munkanélküliség.....	9
Közúti közlekedési balesetek	10
Táblázatok.....	12

További információk, adatok (linkek)

Elérhetőségek

Összefoglalás

2011 I. negyedévében a **demográfiai folyamatok** többsége kedvezőtlenül alakult. Csökkent a születésszám, ugyanakkor növekedett a halálozások száma, melynek következtében a természetes fogyás mértéke 30%-kal meghaladta az előző év hasonló időszakit. Az egyetlen kedvező változás a házasságkötések számának emelkedése volt.

Baranya megye **ipari termelése** az év első három hónapjában kedvezően alakult, a növekedés mértéke azonban lényegesen kisebb volt az országosan jellemzőnél. A termelés bővülését a belföldi eladások viszonylag alacsony növekedése tette lehetővé, az export volumene ugyanis csupán megközelítette az egy esztendővel korábbit.

Az **építőipari termelés** összehasonlító áron számított értéke mintegy 2%-kal szerényebbnek bizonyult az egy évvel ezelőttinél, amelyet az építménycsoportok közül a nagyjából változatlan volumenű épületépítés és a bő 6%-kal csökkenő egyéb építmények építése befolyásolt.

Elsősorban a pécsi vendégforgalom visszaesésének köszönhetően csökkent az érdeklődés a megye **kereskedelmi szálláshelyei** iránt. A külföldi szállásfoglalások negyedével, a belföldiek több mint tizedével estek vissza az egy évvel korábbihoz képest.

A **beruházások teljesítményértéke** folyó áron is jócskán elmaradt az egy évvel korábbitól, egy lakosra jutó fajlagos értéke pedig a régió megyéi közül a legalacsonyabbnak bizonyult.

A megyében az év első három hónapjában mindössze 76 **lakás** épült, számuk az egy évvel korábbihoz képest – az országosan tapasztalható nagyarányú visszaesséssel szemben csak mérsékeltebben – 6%-kal csökkent.

A megfigyelt megyei székhelyű szervezeteknél az előző évhez képest 1,6%-kal kevesebben **álltak alkalmazásban**. A teljes munkaidőben foglalkoztatottak havi bruttó átlagkeresete 0,9%-kal, a családi kedvezmény nélkül számított nettó átlagkeresete 1,5%-kal csökkent.

Baranyában az első negyedév zárónapján mintegy 32 ezer **álláskeresőt** tartottak nyilván, 1500 fővel többet, mint egy évvel korábban. Javulás csak a 25–35 éves korosztályba tartozók és a szakmunkások számában mutatkozott. A munkanélküliek gazdaságilag aktív népességhez viszonyított aránya a 2010. márciusi 18,6%-ról 18,2%-ra módosult, de még így is jelentősen elmaradt az országos átlagtól.

Baranya útjain 2011. január–március időszakában nőtt a személyi sérüléssel járó **közúti balesetek** száma, a balesetekben megsérült, meghalt személyek száma 2010. I. negyedévhez képest közel az ötödével emelkedett.

Népmozgalom

Az előzetes adatok szerint 2011 I. negyedévében a demográfiai folyamatok többsége kedvezőtlenül alakult Baranyában csakúgy, mint országosan. Csökkent a **születésszám**, az első három hónap során a megyében regisztrált 790 élveszületés tizedével kevesebb volt a tavalyinál (országos átlagban is hasonló mértékű csökkenés következett be).

A tavalyi, átmenetinek bizonyult javulás után ebben az évben ismét növekedett a **halálozások** száma, az első negyedévben összesen 1335 fő hunyt el az egy évvel korábbi 1299-cel szemben, amely 2,8%-os emelkedést jelent (országosan ennél is nagyobb, 3,9%-os volt a növekedés mértéke). Mivel a halandóság romlása a születésszám csökkenésével járt együtt, a két folyamat következménye a **természetes fogyás** jelentős megugrása lett. A megye népessége ez év január–márciusában 545 fővel fogyatkozott a természetes népmozgalomból adódóan, amely mintegy 30%-kal (országos átlagban 37,5%-kal) felülmúlta az előző év hasonló időszakában regisztrált fogyást.

A házassági kedv elmúlt évtizedben megfigyelhető látványos csökkenése, a **házasságkötések** mennyiségében bekövetkezett újabb és újabb történelmi mélypont után az idei év I. negyedévének egyetlen kedvező fejleménye az esküvők számának gyarapodása. Baranyában a januártól márciusig tartó időszakban összesen 157 pár állt az anyakönyvvezető elé, 17%-kal több mint az előző év hasonló időszakában. Országosan szintén növekedés történt, de mindössze egy százalékos mértékű.

Baranyában nem változott a **csecsemőhalálozások** száma, ez év első negyedévében az egy évvel korábbihoz hasonlóan 4 gyermek hunyt el egyéves életkora betöltése előtt. Az ezer élveszülöttre jutó csecsemőhalálozás mutatója ugyanakkor a születésszám visszaesése következtében a tavalyi 4,6 helyett ez év első negyedéve alapján 5,1 ezreléket tett ki. Az országos mutató is növekedett 4,2-ről 5,1 ezrelékre.

1. ábra

A főbb népmozgalmi események számának I. negyedévi alakulása

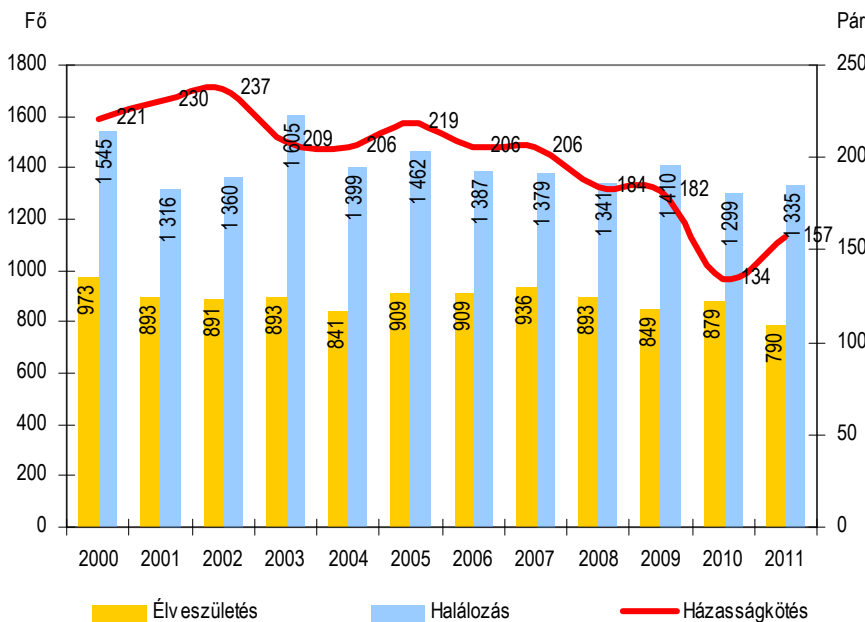

Ipar

Baranya megye ipari termelése ez év első negyedévében az elmúlt két esztendő hasonló időszakában jellemző nagymértékű visszaesés után kedvezően alakult. **A legalább 5 főt foglalkoztató vállalkozások Baranyában működő telepei által előállított 64,2 milliárd forint ipari termelési érték** összehasonlító áron számítva 5,6%-kal múlta felül az egy esztendővel korábbit, a növekedés mértéke azonban lényegesen alacsonyabb volt a hasonló gazdálkodói körben regisztrált országosnál (12,3%). Ez év első három hónapjában az ország minden megyéjében és régiójában bővült az ipari termelés, a baranyai növekedés volt azonban a megyék között a harmadik legalacsonyabb, aminek következtében a fajlagos teljesítményt tekintve nem tudott a már korábban is meglehetősen kedvezőtlen helyzetén javítani. **Az egy lakosra jutó 164 100 forint termelési érték** alig háromtizede volt az országos átlagnak, és a legalacsonyabb a megyék mutatószámai közül.

Az ipari termelés egy lakosra jutó értéke és volumenindexe megyénként*, 2011. január–március

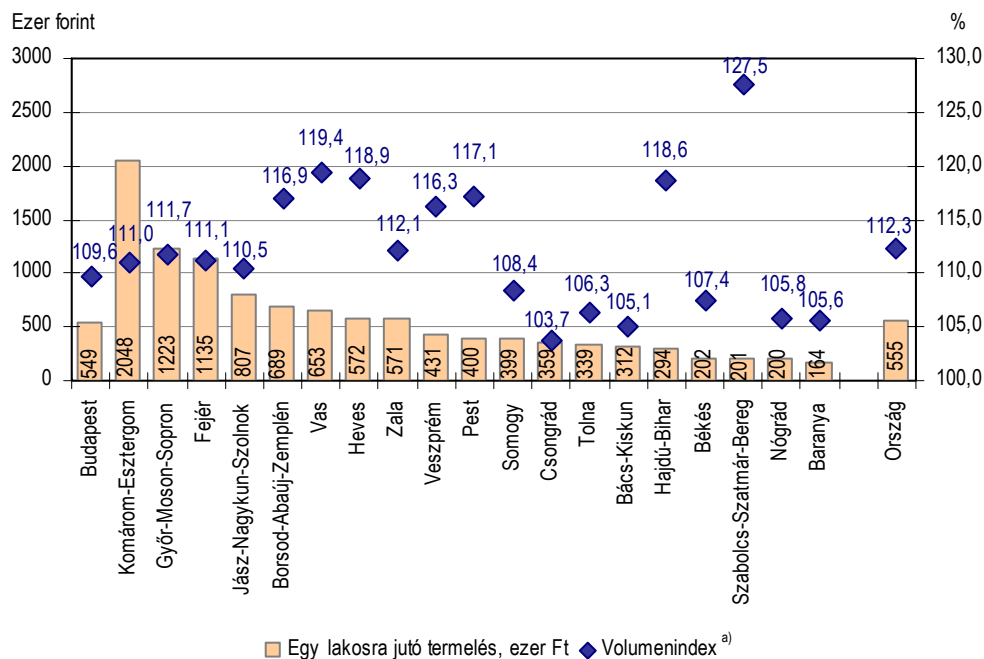

* A legalább 5 főt foglalkoztató vállalkozások telephely szerinti adatai alapján.

a) Előző év azonos időszaka = 100,0.

Az ipari termelés értéke a legalább 50 főt foglalkoztató baranyai székhelyű ipari vállalkozások adatai alapján 52 milliárd forintot tett ki, összehasonlítva áron 5,5%-kal többet, mint az elmúlt év hasonló időszakában. (Országosan az ilyen létszámú vállalkozások körében 11,4%-os bővülést regisztráltak.) A kedvező változás ellenére is mutatkoztak az ipari teljesítményre kedvezőtlenül ható tényezők az elmúlt egy esztendő alatt a megyei vállalkozások körében. Tovább (80-ról 73-ra) csökkent ugyanis az ilyen létszámú ipari cégek száma, amelynek háttérében számos ok felfedezhető. Még mindig gyakori az alacsonyabb piaci kereslettel összefüggő létszámcsökkentés (ugyanakkor már számos létszámot növelő vállalkozás is akadt, de az előbbieknél alacsonyabb számban), indultak újabb felszámolási eljárások, történt beolvadás más megyei székhelyű szervezetbe, továbbá székhelyváltogatás következtében másik megyébe, illetve az ipari mellett más jellegű tevékenység folytatása alapján másik nemzetgazdasági ágba történő átsorolásra is sor került. Kedvező hogy ennek ellenére javulni tudott a teljesítmény e gazdálkodói körben is. Amíg azonban országosan a termelés növekedésének a motorja egyértelműen az export volt (a hazai értékesítésben visszaesés következett be), addig a megyében az ipari értékesítés nem egészen négytizedét kitevő kivitel volumene – a belföldi eladások bővülésével párhuzamosan – csupán megközelítette az egy évvel korábbit.

1. tábla

Az ipari termelés és értékesítés alakulása*

Időszak	Termelés	Belföldi	Export	Összes	Termelés	Belföldi	Export	Összes
		értékesítés nettó árbevétele				értékesítés		
	folyó áron, millió forint				volumenindexe, előző év azonos időszaka = 100,0%			
2009. I. negyedév	57 429	35 471	25 846	61 318	79,8	78,0	79,5	78,6
II. negyedév	50 785	30 237	26 588	56 825	69,5	71,4	74,8	73,0
III. negyedév	54 124	31 884	23 552	55 435	74,9	80,3	72,2	76,6
IV. negyedév	59 501	39 989	29 472	69 460	82,1	87,6	83,2	85,7
év	221 838	137 581	105 458	243 039	76,5	79,4	77,5	78,6
2010. I. negyedév	48 285	31 299	20 761	52 060	86,6	89,2	85,7	87,8
II. negyedév	53 555	30 339	26 318	56 658	108,6	102,2	103,0	102,6
III. negyedév	54 779	30 609	26 243	56 853	100,6	97,1	108,7	102,1
IV. negyedév	61 014	39 143	30 374	69 517	100,6	97,0	100,1	98,3
év	217 633	131 390	103 697	235 087	98,8	96,2	99,4	97,6
2011. I. negyedév	52 045	32 953	21 436	54 389	105,5	104,3	99,5	102,3

* A legalább 50 főt foglalkoztató vállalkozások székhely szerinti adatai alapján.

Az iparon belül a termelés 36%-át adó villamosenergia-, gáz-, gőzellátás, légkondicionálás nemzetgazdasági ág 6,9%-kal növelte termelését, a csak belföldi viszonylatban megvalósult értékesítése 4,1%-kal bővült. Az ipari kibocsátásból 64%-kal részesedő feldolgozóipar termelése 4,7, összes értékesítése egy százalékkal haladta meg az egy évvel korábbi. Ez utóbbi nemzetgazdasági ág eladása a hazai piacon megvalósult 4,7%-os bővüléssel párhuzamosan exportban csak megközelítette az egy évvel korábbi (99,5%).

A feldolgozóipari ágak teljesítményének változásában számottevő különbségek mutatkoztak.

- A két legjelentősebb ide tartozó ág, az élelmiszeripar és a gépipar mérséklődő teljesítményt mutatott, az előbbi az exportban, az utóbbi mindkét értékesítési irányban rosszabbul teljesített az egy esztendővel korábbiánál.
- A textilipar és a ffeldolgozás az exportlehetőségek javulásával összefüggésben bővíthetett egy évvel korábbi teljesítményén, a gumi-, műanyag- és építőanyag-iparban továbbá a fémalapanyag és fémfeldolgozási termék gyártásában ugyanakkor mindkét értékesítési irányban kedvezőbb lehetőségek segítették a termelés és értékesítés növekedését.

Az ipari teljesítmény bővülése a megyében a legalább 50 főt foglalkoztató (közepes- és nagyméretű) vállalkozásoknál az alkalmazásban állók számának 2,7%-os mérséklődésével párhuzamosan ment végbe. A **termelékenység** (egy alkalmazásban állóra jutó termelés) mutatószáma így 8,4%-os javulást mutatott.

Építőipar¹

A baranyai székhellyel nyilvántartott építőipari vállalkozások teljesítménye ez év első három hónapjában mérséklődött. A 4,9 milliárd forintot kitevő **építőipari termelési érték** összehasonlító áron számítva 2,1%-kal elmaradt az egy évvel korábbtól, a csökkenés mértéke azonban mérsékeltebb volt a hasonló gazdálkodói körben országosan regisztráltnál (8,7%). A termelési értéknek a megyében idén a bő kétharmadát kitevő épületek építése az egy évvel korábbihoz hasonló produktumot eredményezett, a kisebb hányadot kitevő egyéb építmények építése viszont több mint 6%-kal megcsappant. (Az építőipari termelés csökkenését országosan is az egyéb építmények építésének – egyötödös – visszaesése idézte elő.)

¹ Az építőipari adatok a legalább 5 főt foglalkoztató vállalkozásokra vonatkoznak, székhely szerinti összesítésben.

Az **építőipari termelés egy lakosra jutó értéke** Baranya megyében 12 600 forintot tett ki, az országos átlag 68%-át. E fajlagos teljesítménnyel az ország megyéi között a középmezőnyben helyezkedett el. A Baranyára számított népességarányos termelés összege hasonló volt a Dél-Dunántúl átlagához, az e térségbe tartozó megyék közül pedig a tolnai és somogyi között helyezkedett el (előbbi megye mutatóértéke 15 700, utóbbi 9 500 forint volt).

Idegenforgalom

Baranya megye kereskedelmi szálláshelyein a 2011. január–márciusi időszakban 33 ezer **vendéget** regisztráltak, tizedével kevesebbet, mint az előző év azonos hónapjaiban. A **vendégéjszakák** száma alig lépte túl a 65 ezret, szemben az egy évvel korábbi 76 ezerrel, ami mintegy 14%-os forgalomcsökkenést jelentett. A régió másik két megyéjébe a tavalyinál szintén kevesebb turista látogatott el, a vendégérkezések száma Somogyban ugyancsak a tizedével, Tolnában ennél is jobban, közel negyedével esett vissza. Ezzel szemben az országos vendégforgalom 6%-kal élénkült.

A megye idegenforgalmában meghatározó a hazai vendégkör szerepe. Az év első három hónapjában 29 ezer magyar és mindössze 4 ezer külföldi turista érkezett a kereskedelmi szállásokra, előbbiek száma a tavalyi évhez képest 7, utóbbiaké 28%-kal esett vissza. Hasonlóan alakult az itt eltöltött vendégéjszakák száma is: az 54 ezer **belföldi** és a 11 ezer **külföldi** foglalás közel 12, illetve 26%-kal kevesebb, mint egy évvel korábban.

3.ábra

A vendégéjszakák alakulása a kereskedelmi szálláshelyeken, 2011

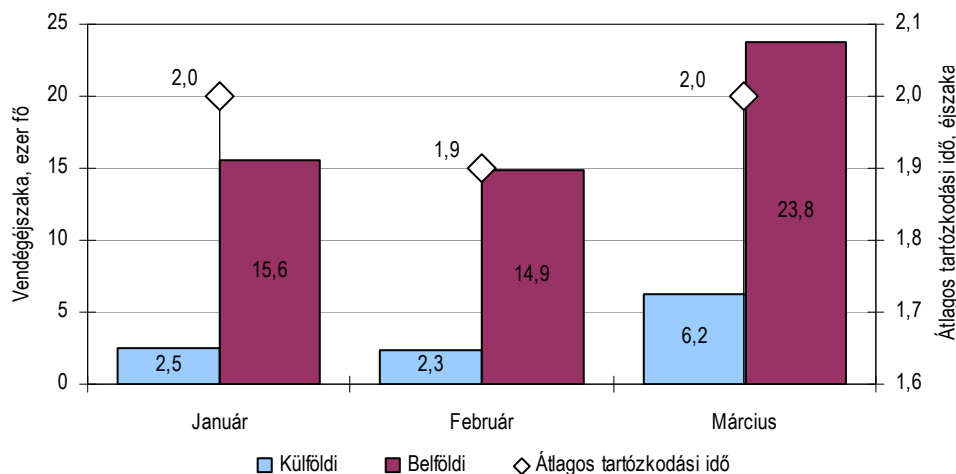

Az egyes **szállástípusok** közül továbbra is a **szállodákat** részesítették előnyben a legtöbben, négy vendégből három töltötte itt az éjszakát. A külföldi vendégek száma jelentősen, mintegy ötödével csökkent és a vendégéjszakák esetében is hasonló mértékű volt a visszaesés. A határon belülről ugyanannyian látogattak a megyébe, mint az előző évben, némileg kevesebb időt töltve itt. A szállodák a rendelkezésre álló szobáik 22%-át értékesítették, a férőhelyek kihasználtsága 16%-os volt, mely jelentősen elmaradt az országos 36 illetve 26%-os átlagtól.

A megye idegenforgalma szempontjából meghatározó települések közül **Pécs** a legjelentősebb, a vendégforgalom mintegy fele köthető ide. Az elmúlt évben – lévén Pécs Európa egyik kulturális fővárosa – fokozott figyelem irányult a városra, ami a turisták számában is kifejezésre jutott. Az idei év első három hónapjában érezhetően visszaesett ez az érdeklődés: a határon túlról 21%-kal kevesebben, mindössze 2,8 ezren érkeztek, a vendégéjszakák száma 19%-kal, 6,3 ezerre apadt. A megyeszékhelyre 14 ezer belföldi vendég látogatott el, a

szállásfoglalások száma 23 és fél ezerre esett vissza. Volumenében előbbi 4, utóbbi 8%-kal maradt el az előző év hasonló időszakától.

Harkányt tizedével többen, 6 ezren választották úti céljuknak. A szálláshelyeket 16 ezer vendégéjszakára vették igénybe az ideérkezők, 15%-kal többre, mint egy évvel korábban. A kevés számú külföldi vendég átlagosan 5 éjszakát töltött el a megye egyetlen fürdővárosában, míg a hazai gyógyulni vágyók ennek a felét.

A borkultúrájáról híres **Villányt** a tavalyinál többen, 3,3 ezren keresték fel, és az értékesített vendégéjszakák száma is meghaladta az 5 ezret, ami a belföldi érdeklődés élénkülésének volt köszönhető.

Az év első három hónapjában a megye kereskedelmi szálláshelyein összesen 863 millió Ft **bruttó árbevétel** keletkezett, melynek közel fele, 415 millió Ft a szállásdíjakból, fennmaradó része a vendéglátásból és az egyéb szolgáltatásokból származott. A bevételek folyó áron számítva mintegy 11%-kal, ezen belül a szállásdíj-bevételek 13%-kal csökkentek. Az ágazatból származó bevételek 83%-át, 716 millió Ft-ot, a szállodák termelték ki, amely nominál értéken 4%-kal maradt el az egy évvel korábban realizált bevételektől. (2011 márciusában a vendéglátás és szálláshely-szolgáltatás területén mért fogyasztói árindex 101,2% volt.) Az egy vendégéjszakára jutó bruttó szállásdíjbevétel 6355 Ft-ot tett ki, jelentősen elmaradva az országos 7400 Ft-os átlagtól.

Beruházás²

A Baranya megyei székhelyű **gazdasági szervezetek új beruházásainak értéke** az első negyedévben – a jelzett vonatkozási körben – közel 11,4 milliárd forintot tett ki, a hasonló gazdálkodói körben Magyarországon megvalósult beruházások 2,2%-át. Az e célra fordított összeg folyó áron is jócskán elmaradt az egy esztendővel korábbtól. A nemzetgazdasági ágak közül mind összegében, mind részesedésében jelentősen javultak a mezőgazdaság, erdőgazdálkodás, halászat fejlesztési kondíciói, a három hónap új beruházásainak 18%-a e területen valósult meg. További háromtized az iparhoz, közel 11% a közigazgatás, védelem, kötelező társadalombiztosításhoz, 9–9% a kereskedelem és az oktatás gazdasági ágához kötődött, közülük az iparba (azon belül is főként a feldolgozóiparba) folyó áron számítva az egy évvel korábbinál szerényebb, a többi ágba azt megközelítő vagy meghaladó összeg jutott.

Baranyában **az egy lakosra jutó beruházási teljesítményérték** 29 000 forint volt, az országos átlagnak 56, a megyék átlagának 72%-a. A fajlagos mutató értéke a régió megyéi közül a legalacsonyabbnak mutatkozott, az ország megyéi közül pedig – az élen álló fővárost is beszámítva – a 16. helyen állt.

Lakásépítés

A megyében az év első három hónapjában mindössze 76 **lakás** épült, számuk az egy évvel korábbihoz képest – az országosan tapasztalható nagyarányú visszaeséssel szemben csak mérsékeltebben – 6%-kal csökkent. Az új lakások mintegy héttizedét a városokban, ezen belül 59%-át a megyeszékhelyen adták át. A lanyha építési kedvet jelzi, hogy a megye további 13 városa között 6 olyan akadt, ahol egyetlen lakás sem készült el ez év márciusának végéig (nevezetesen Komló, Pécsvárad, Sásd, Sellye, Bóly és Mágocs), de a fennmaradó 7 városban is – Mohács és Kozármisleny kivételével, ahol sorrendben 2, illetve 3 lakás került átadásra – csupán egy-egy létesült. A községekre méginkább jellemző volt a rendkívül visszafogott beruházási hajlandóság, a 287 falu közül mindössze 15-ben adtak át néhány új otthont, 95%-ukban azonban egyáltalán nem épült lakás az első negyedév során.

² A beruházási adatok a legalább 5 főt foglalkoztató vállalkozásokra, létszámhatár nélkül a költségvetési szervekre és a megfigyelt nonprofit szervezetekre vonatkoznak, székhely szerinti összesítésben.

Foglalkoztatottság, keresetek

A Központi Statisztikai Hivatal által – a Nemzetközi Munkaügyi Szervezet (ILO) ajánlásai alapján – végzett reprezentatív munkaerő-felmérés adatai szerint Baranya megyében a 15–74 éves korú lakosság 53,8%-a, 164 ezer fő tartozott a **gazdaságilag aktív népesség** körébe 2011 I. negyedévében. A gazdaságilag aktív népességben belül a foglalkoztatotti létszám 139,8 ezer főt, a munkanélküli 24,2 ezret tett ki. Előbbieké 2700 fővel és 1,9%-kal maradt el az egy évvel korábbtól, míg utóbbiak száma nem mutatott számottevő elmozdulást. A megyei foglalkoztatási arány (45,9%) továbbra is elmaradt az országos átlagtól (48,6%), a munkanélküliségi ráta (14,7%) pedig magasabb volt annál (11,6%).

Az intézményi munkaügyi adatok szerint az 5, vagy ennél több főt foglalkoztató vállalkozásoknál, a költségvetési intézményeknél és a megfigyelt nonprofit szervezeteknél **alkalmazásban állók** létszáma 2011. január–márciusban átlagosan 78 ezer főt tett ki, 1,6%-kal kevesebbet, mint egy évvel korábban. Az alkalmazásban állók hattizedét foglalkoztató versenyszférában 1,1%-kal többen, a négytized részt foglalkoztató költségvetési szerveknél 7,8%-kal kevesebben dolgoztak, utóbbi legnagyobb részét a 2011 januárjában bevezetésre került új közfoglalkoztatási rendszer hatásának tulajdonítható.

Az alkalmazotti létszám a dél-dunántúli régió másik két megyéje közül Somogyban hasonlóan alakult, egyedül Tolnában mutatott emelkedést. A közcélú, közhasznú és közmunka megszűnése Somogyban 9, Tolnában 4%-kal csökkentette az alkalmazotti létszámot a közszférában. Országosan a megfigyelt szervezeteknél alkalmazásban állók száma átlagosan 2 millió 642 ezer volt, gyakorlatilag ugyanannyi, mint egy évvel korábban. A versenyszférát 2,8%-os növekedés, a költségvetési szektort ellenben 4,6%-os fogyás jellemezte.

Baranyában a létszám 87%-át teljes munkaidőben foglalkoztatták, az egy évvel korábbinál 2,7%-kal kevesebbet. A **fizikai** munkakörben alkalmazásban állók aránya 53% volt, amely jellemzően ezen időszakban a legalacsonyabb. Az idei év első negyedévében fizikai foglalkozásúak a versenyszférában 2%-kal többen, a költségvetési szférában közel ötödével kevesebben dolgoztak, mint a megelőző évben. A **szellemi** dolgozókat kevésbé érintették az adminisztratív vagy szezonális változások, a versenyszférában 0,8, a költségvetésben 3,3%-kal maradt el a létszámuk a 2010. év első negyedévitől.

A **nemzetgazdasági ágak** közül a legnagyobb foglalkoztató a *feldolgozóipar*, ahová az alkalmazásban állók közel 21%-a tartozott, ezt követik 19%-kal az *oktatásban* résztvevők. A legtöbb fizikai foglalkozásút az előbbi, a legtöbb szellemi munkát végzőt az utóbbi ágazat alkalmazta.

Az egyes gazdasági ágak létszámalakulását különböző irányú és mértékű elmozdulás jellemezte az egy évvel korábbi állapothoz képest. A megyei foglalkoztatásban a már említett két legnagyobb ágazatban dolgozók száma stabil maradt. Lényegesebb emelkedés (közel 6%-os) jelentkezett az alkalmazottak tizedét foglalkoztató *kereskedelem, gépjárműjavítás* területén, a kisebb ágazatok közül az *építőiparban* valamint a *szálláshely-szolgáltatás, vendéglátásban* (10% fölötti), és mintegy másfélszeres a *szakmai, tudományos és műszaki tevékenységet* végzők körében. A nagyobb létszámú területek közül a legnagyobb fogyás a *humán-egészségügyi, szociális ellátás* ágazatot érintette, a tárgyidőszaki átlagos létszám 14,5%-kal volt kevesebb a megelőző évinél, míg a *közigazgatás* mintegy tizedével kevesebb főnek tudott munkát biztosítani. *Adminisztratív és szolgáltatást támogató tevékenységeket* ötödével kevesebben folytattak.

Baranyában a teljes munkaidőben alkalmazásban állók **havi bruttó átlagkeresete** 176 000 Ft volt, ami jelentősen elmaradt az országos 210 000 Ft-os átlagtól, ezen belül a megyei költségvetési szervezeteknél dolgozók 167 800, a vállalkozásoknál lévők 191 000 Ft-ot kerestek, ez 8, illetve 48 ezer Ft-tal kevesebb a nemzetgazdaság egészére számított értékeknél.

Az átlagkereset Baranyában 0,9%-kal maradt el az előző év azonos időszakának szintjétől, míg országosan 1,5%-kal emelkedett. A versenyszférát 5,2%-os növekedés, a költségvetést – a 2010. évi eseti kereset-kiegészítés januári és márciusi kifizetése miatt – 7,0%-os csökkenés jellemezte.

A költségvetés területén dolgozó szellemi foglalkozásúak bruttó bére összességében több mint 10%-kal elmaradt az egy évvel korábitól, a vállalkozásoknál alkalmazásban állóké ugyanakkor 7,3%-kal meghaladta azt. A fizikaiak keresete nem mutatott csökkenést, de a fizikai dolgozók és a szellemi foglalkozásúak között lévő jövedelemkülönbség továbbra is jelentős, előbbiek bruttó átlagbére alig több mint fele az utóbbiak átlagos jövedelmének.

A korábbi időszakokhoz hasonlóan az ágazatonkénti kereseti különbségek lényeges eltérést mutattak. A legjobban fizető *pénzügyi, biztosítási tevékenység* (403 700 Ft) és a legrosszabbul fizető *szálláshely-szolgáltatás, vendéglátás* ágazatban (108 700 Ft) dolgozók havi jövedelme között 3,7-szeres különbség mutatkozott. Az átlag felett kerestek még többek között a *villamosenergia-, gáz-, gőzellátás, légkondicionálás* területén, a *közigazgatásban*, valamint az *oktatásban* is. Átlag alatti juttatásban az *építőipari* és az *egészségügyi* dolgozók részesültek.

A teljes munkaidőben foglalkoztatottak átlagos havi **munkajövedelme** 185 000 forintot tett ki az említett időszakban, amelybe beletartoztak a bruttó kereseti elemeken felül az egyéb pénzbeli és természetbeni juttatások is. Ezeknek az egyéb munkajövedelmeknek az aránya különösen a *villamosenergia-, gáz-, gőzellátás, légkondicionálás* ágazatban volt magas (12,0%), összességében azonban 4,8%-ot tett ki.

2011-ben az előző évit jelentősen meghaladó mértékű családi adóalapkedvezmény került bevezetésre, amely a nettó keresetek összehasonlítását megnehezítette. E kedvezmény figyelmen kívül hagyásával számítva Baranya megyében a teljes munkaidőben foglalkoztatottak **havi nettó átlagkeresete** 118 900 (ezen belül a fizikai foglalkozásúaké 91 800, a szellemi foglalkozásúaké 146 500) Ft volt, átlagosan 1,5%-kal kevesebb az egy évvel ezelőttnél.

Munkanélküliség

A Baranya Megyei Kormányhivatal Munkaügyi Központjától származó adatok szerint 2011 első negyedévének zárónapján közel 32 ezer **álláskeresőt** tartottak nyilván a megyében, 5,1%-kal, mintegy 1500 fővel többet, mint egy évvel korábban. Ugyanezen időszak alatt a dél-dunántúli régióban – hasonlóan az országos átlaghoz – alig egy százalékkal emelkedett a regisztrált munkanélküliek száma.

A megyén belül legnagyobb számban (közel 9800-an) a pécsi **kirendeltségen** regisztráltatták magukat az állást keresők, legkisebb forgalma a szentlőrincinek volt, itt másfél ezren jelentkeztek munkára. A megye kirendeltségei közül e kettő kivételével valamennyi körzetben nőtt a munkanélküliek száma, a növekedés Mohács és Sellye környékén volt a legnagyobb arányú, előbbiben 15, utóbbiban 13%-os.

A munkanélküliek több mint fele hat hónapja vagy rövidebb ideje szerepelt a nyilvántartásban, ők 2 ezerrel voltak többen, mint egy évvel ezelőtt. A tartós munkanélküliek, vagyis az egy éven túl állás nélkül lévők aránya 28%-ot tett ki, számuk a tavalyihoz hasonlóan alakult.

Az álláskeresők **életkorát** és **iskolai végzettségét** vizsgálva egy-egy csoportot érdemes kiemelni. Az életkort illetően a 26–35 éves korosztályt, ahová 2011. március végén a regisztráltak egynegyede (7942 fő) tartozott és a korcsoportok közül mind létszámában, mind arányában egyedül itt tapasztalhattunk visszaesést. A végzettséget tekintve a szakmunkás bizonyítvánnyal rendelkezőket (10 034 fő) kell megemlíteni, ők a regisztráltak kevesebb mint egyharmadát alkották, és az összes álláskeresőn belüli arányuk két százalékponttal csökkent az előző év azonos időpontjához képest. A számokból arra nem tudunk következtetni, hogy e két kategóriába tartozók vajon jobb munkaerő-piaci pozícióba kerültek-e, vagy esetleg a külföldi munkavállalás mellett döntöttek és ezúton kerültek ki a nyilvántartottak köréből.

Baranya megyében a **nyilvántartott álláskeresők gazdaságilag aktív népességhez viszonyított aránya** valamelyest javult, a 2010. év márciusi 18,6%-ról 18,2%-re módosult, de még így is jelentősen meghaladta az országos átlagot (14,7%). A megyék rangsorában Baranya továbbra is a középmezőnyben helyezkedett el, a munkanélküliségi ráta a 8. legmagasabb volt. A megye kirendeltségei közül három térségben, Pécsen, Komlón és Szentlőrincen javult a foglalkoztatási helyzet, a legkedvezőbb változás ez utóbbi kirendeltséget jellemezte, ahol a ráta értéke 2,6 százalékponttal magasabb volt, mint egy évvel korábban. A munkaügyi kirendeltségek adatai alapján a legrosszabb elhelyezkedési esélye továbbra is a Sellye környékén élőknek volt, itt a ráta közel három és félszerese a megyeszékhely mutatójának, vagyis minden 10 aktív lakosból 4 nem talált magának munkahelyet.

4. ábra

Az álláskeresők gazdaságilag aktív népességhez viszonyított aránya kirendeltségenként március

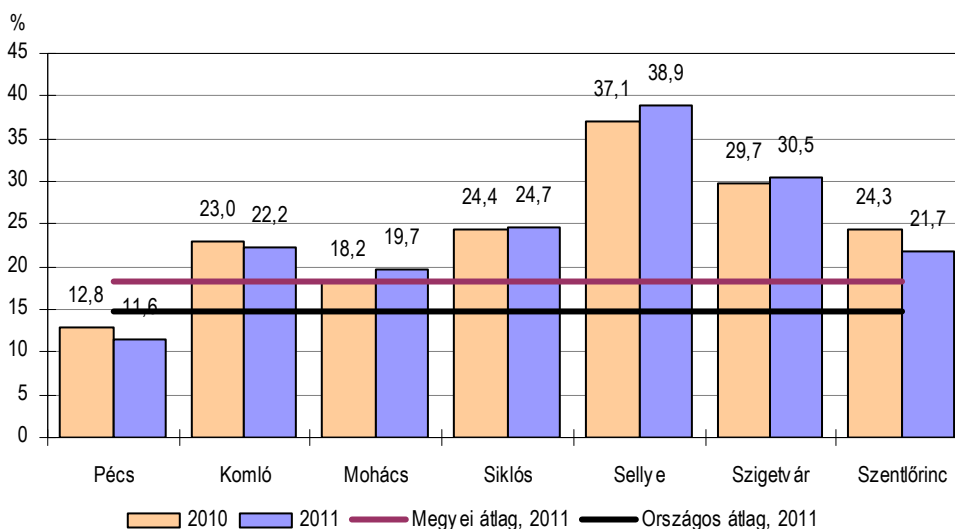

A **pályakezdők** márciusi zárónapi létszáma 2749 fő volt, amely 3,1%-kal magasabb az egy évvel korábinál. Ezzel szemben a régió másik két megyéje közül Somogyban 5,0, Tolnában 5,8%-kal kevesebb pályakezdőt tartottak nyilván ugyanebben az időszakban. A szezonális munkák beindulásával egy időben jelentősen megnőtt a bejelentett **üres álláshelyek** száma a megyében. Mintegy 1400 állás várt a 32 ezer álláskeresőre, melyek zöme a korábbi időszakokhoz hasonlóan a fizikai foglalkozásúaknak kínált munkalehetőséget.

A regisztrált munkanélküliek 62%-a volt jogosult a **munkanélküli ellátás** valamely formájára a negyedév végén: a támogatásban részesültek 44%-a álláskeresői ellátást, 56%-uk szociális ellátást kapott. Az álláskeresői járadék (amit a köznyelv munkanélküli segélynek hív) 5789 fő részére került kifizetésre, az érintettek átlagosan havi bruttó 49 746 Ft-ot kaptak. 2011 januárjától számos változás érintette az ellátás területét: megszűntek a régi közfoglalkoztatási formák (közhasznú, közcélú és közmunka programok) és helyettük új támogatási elemek (rövid időtartamú, hosszabb időtartamú, vállalkozásokat érintő és országos közfoglalkoztatás) kerültek bevezetésre, valamint a rendelkezésre állási támogatást bérpótló juttatás váltotta fel. Ez utóbbit Baranyában több mint 2300-an vehették igénybe a negyedév zárónapján.

Közúti közlekedési balesetek

Baranya útjain 2011. január–március időszakában 113 **személyi sérüléssel járó közúti balesetet** regisztráltak, 13%-kal többet, mint egy évvel korábban. Ezen belül az ittasan okozott balesetek száma közel harmadával nőtt. Talán ez utóbbival hozható összefüggésbe, hogy az összes baleset 62%-át kitevő könnyebb sérüléssel végződött balesetek száma az előző évihez

képest 6,1%-kal nőtt, és az egyharmadot jelentő súlyos sérüléssel járó balesetek száma is 42,3%-kal emelkedett. A halálos kimenetelű balesetek – melyek aránya 5,3% volt – száma 8-ról 6-ra csökkent.

A balesetekben 163 személy **sérült** meg, vagy vesztette életét, amely közel ötödével meghaladta az egy évvel korábbit. Ezen belül a könnyen sérültek száma nagyjából az előbbihez hasonlóan alakult, a súlyosan sérülteké ugyanakkor 29%-kal emelkedett, miközben a meghaltaké egyharmadával mérséklődött.

A balesetek 47%-a személygépkocsi-vezetők gondatlanságára volt **visszavezethető**, az általuk okozott balesetek száma az egy évvel korábbihoz képest mintegy negyedével csökkent. A tehergépkocsik hibájából bekövetkezett balesetek hányada is visszaesett, mindössze 39%-a volt az előző évnek. A gyalogosok hibájából bekövetkezett balesetek száma 9-ről 7-re mérséklődött, míg a kerékpárosok, segédmotorosok és motorkerékpárosok által okozottaké a tavalyi 7-ről 14-re nőtt.

5. ábra

A személyi sérüléssel járó balesetek számának alakulása Baranyában

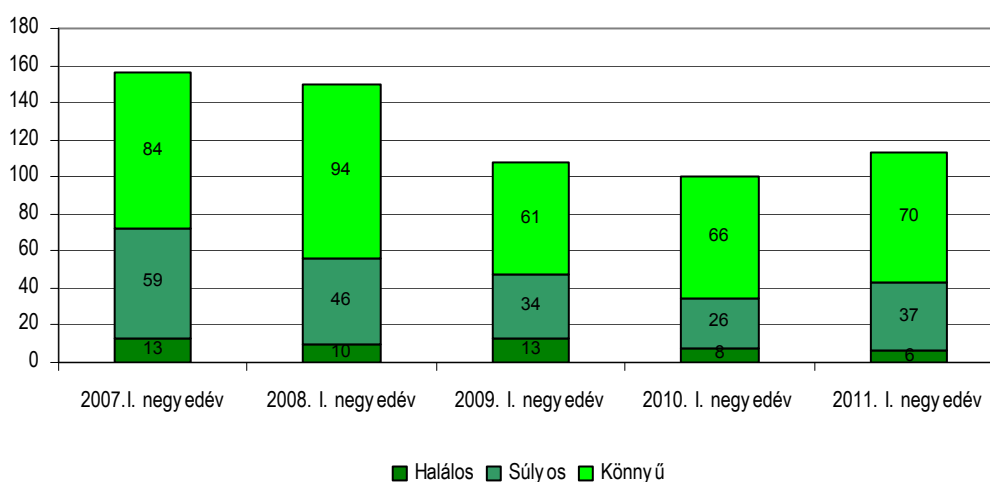

Táblázatok

Összehasonlító adatok (megye – régió – ország)

2011. I. negyedév

Megnevezés	Baranya	Somogy	Tolna	Dél- Dunántúl	Ország
	megye				
Lakónépesség					
Népesség száma, ezer fő ^{a)}	391	318	231	940	9 986
Népesség indexe	99,3	99,2	98,9	99,2	99,7
Ipar					
Termelés volumenindexe ^{b)}	105,6	108,4	106,3	107,1	112,3
Egy lakosra jutó termelési érték ^{b)} , ezer Ft	164,1	399,1	339,1	286,6	554,6
Termelés volumenindexe ^{c)}	105,5	109,6	106,0	108,0	111,4
Értékesítés volumenindexe ^{c)}	102,3	110,7	105,7	107,9	104,1
Ezen belül: belföldi	104,3	110,8	102,8	104,6	87,3
export	99,5	110,7	120,5	109,9	117,6
Értékesítésből az export aránya, %	39,4	88,4	18,7	62,8	62,7
Építőipar					
Építőipari termelés volumenindexe ^{d)}	97,9	29,5	123,1	63,6	91,3
Egy lakosra jutó termelési érték ^{d)} , ezer Ft	12,6	9,5	15,7	12,3	18,4
Turizmus					
Vendégek száma, ezer	33,3	31,8	8,0	73,1	1 214,7
Vendégek számának indexe	89,6	90,1	75,5	88,0	105,9
Vendégéjszakák száma, ezer	65,3	56,8	16,3	138,4	2 930,8
Vendégéjszakák számának indexe	85,6	91,1	70,5	85,5	105,9
Regisztrált vállalkozások^{e)}					
Regisztrált vállalkozások száma	56 126	53 608	33 779	143 513	1 615 860
1000 lakosra jutó vállalkozás	144	169	146	153	162
Beruházás					
Teljesítményérték, millió Ft	11 354	10 534	10 220	32 107	518 099
Egy lakosra jutó teljesítményérték, ezer Ft	29,0	33,1	44,2	34,2	51,9
Gazdasági aktivitás^{f)}					
Aktivitási arány, %	53,8	50,4	52,5	52,3	55,0
Foglalkoztatási arány, %	45,9	42,3	47,8	45,1	48,6
Munkanélküliségi ráta, %	14,7	16,1	8,9	13,7	11,6
Alkalmazásban állók száma és keresete^{g)}					
Alkalmazásban állók					
száma, ezer fő	78,0	66,1	44,2	188,3	2 641,5
számának indexe	98,4	99,3	103,0	99,8	100,7
havi bruttó átlagkeresete, Ft	176 032	162 678	181 172	172 442	210 036
havi bruttó átlagkeresetének indexe	99,1	100,4	100,7	100,0	101,5
havi nettó átlagkeresete ^{h)} , Ft	118 866	111 115	122 265	116 879	139 707
havi nettó átlagkeresetének indexe ^{h)}	98,5	99,1	101,3	99,5	103,5
Lakásépítés					
Épített lakás	76	52	28	156	3 141
Épített lakások indexe	93,8	43,3	121,7	69,6	65,1
Tízezer lakosra jutó épített lakások száma	1,9	1,6	1,2	1,7	3,1

a) 2011. január 1-jén. – b) A 4 főnél többet foglalkoztató szervezetek telephely szerinti adatai. – c) A 49 főnél többet foglalkoztató szervezetek székhely szerinti adatai. – d) A 4 főnél többet foglalkoztató szervezetek székhely szerinti adatai. – e) Az országos adatok a külföldön működőkkel együtt. – f) A KSH munkaerő-felmérése alapján. – g) A 4 főnél többet foglalkoztató vállalkozások, létszámhatártól függetlenül a költségvetési szervek és a kijelölt nonprofit szervezetek székhely szerinti adatai. – h) Családi kedvezmény nélkül.

Index: előző év azonos időszaka (időpontja) = 100,0)

Gazdasági-társadalmi jelzőszámok I., 2011

Megnevezés	Baranya megyében				Országosan, I. n. év
	I. n. év	I. félév	I–III. n. év	I–IV. n. év	
Ipari termelés értéke ^{a)} , millió Ft	64 163				5 538 682
előző év azonos időszaka = 100,0	105,6				112,3
Ipari termelés értéke ^{b)} , millió Ft	52 045				5 044 909
előző év azonos időszaka = 100,0	105,5				111,4
Ipari értékesítés ^{b)} , millió Ft	54 389				5 679 474
előző év azonos időszaka = 100,0	102,3				104,1
Ezen belül: belföldi értékesítés, millió Ft	32 953				2 120 834
előző év azonos időszaka = 100,0	104,3				87,3
export, millió Ft	21 436				3 558 640
előző év azonos időszaka = 100,0	99,5				117,6
Építőipari termelés értéke ^{c)} , millió Ft	4 924				183 795
előző év azonos időszaka = 100,0	97,9				91,3
Épített lakások száma	76				3 141
előző év azonos időszaka = 100,0	93,8				65,1
Megszűnt lakások száma	14				316
előző év azonos időszaka = 100,0	140,0				62,7
Kiadott lakásépítési engedélyek száma	33				2 398
előző év azonos időszaka = 100,0	14,2				48,8
Élveszületések száma	790				21 181
előző év azonos időszaka = 100,0	89,9				89,8
Halálozások száma	1 335				34 763
előző év azonos időszaka = 100,0	102,8				103,9
Természetes szaporodás, fogyás (-)	-545				-13 582
előző év azonos időszaka = 100,0	129,8				137,5
A kereskedelmi szálláshelyek vendégéjszakáinak száma	65 319				2 930 801
előző év azonos időszaka = 100,0	85,6				105,9
Ebből: külföldiek	11 040				1 403 858
előző év azonos időszaka = 100,0	74,2				106,7
Beruházások teljesítményértéke, millió Ft	11 354				518 099
Alkalmazásban állók száma ^{d)}	78 001				2 641 453
előző év azonos időszaka = 100,0	98,4				100,7
Alkalmazásban állók havi bruttó átlagkeresete ^{d)} , Ft	176 032				210 036
előző év azonos időszaka = 100,0	99,1				101,5
Alkalmazásban állók havi nettó átlagkeresete ^{d) e)} , Ft	118 866				139 707
előző év azonos időszaka = 100,0	98,5				103,5
Alkalmazásban állók átlagos havi munkajövedelme ^{d)} , Ft	184 966				222 246
előző év azonos időszaka = 100,0	99,7				101,9

a) A 4 főnél többet foglalkoztató szervezetek telephely szerinti adatai, az indexek összehasonlító áron.– b) A 49 főnél többet foglalkoztató szervezetek székhely szerinti adatai, az indexek összehasonlító áron.– c) A 4 főnél többet foglalkoztató szervezetek székhely szerinti adatai, az indexek összehasonlító áron.– d) A 4 főnél többet foglalkoztató vállalkozások, létszámhatártól függetlenül a költségvetési szervek és a kijelölt nonprofit szervezetek székhely szerinti adatai.– e) Családi kedvezmény nélkül.

Gazdasági-társadalmi jelzőszámok II., 2011

Megnevezés	Baranya megyében				Országosan, I. n. év
	I. n. év	II. n. év	III. n. év	IV. n. év	
Foglalkoztatottak száma ^{a)} , ezer fő	139,8				3 732,5
előző év azonos időszaka = 100,0	98,1				100,4
Munkanélküliek száma ^{a)} , ezer fő	24,2				489,8
előző év azonos időszaka = 100,0	100,4				98,4
Gazdaságilag inaktív népesség száma ^{a)} , ezer fő	140,6				3 460,2
előző év azonos időszaka = 100,0	102,2				99,7
Munkanélküliségi ráta ^{a)} , %	14,7				11,6
Nyilvántartott álláskeresők száma az időszak végén	31 959				649 990
előző év azonos időpontja = 100,0	105,1				100,9
Álláskeresői járadékban részesültek száma az időszak végén	5 789				134 871
előző év azonos időpontja = 100,0	95,3				85,2
Álláskeresői segélyben részesültek száma az időszak végén	2 973				73 986
előző év azonos időpontja = 100,0	111,2				109,4
Szociális ellátásban részesültek száma az időszak végén ^{b)}	11 150				193 811
előző év azonos időpontja = 100,0	109,5				108,9

a) A KSH munkaerő-felmérése alapján.– b) Tartalmazza a rendelkezésre állási támogatásban, a rendszeres szociális segélyben és a bérpótló juttatásban részesülők számát.

További információk, adatok (linkek):

[Részletes megyei adatok](#)

[stADAT-táblák](#)

[Módszertan](#)

Elérhetőségek:

Felelős szerkesztő: dr. Horváth József

További információ: Berettyánné Halas Judit

Telefon: (+36-72) 533-319 judit.halas@ksh.hu

[Információs szolgálat](#), telefon: (+36-72) 533-300



Statisztikai tájékoztató

Baranya megye, 2011/2

Tartalom

Összefoglalás.....	2
Népmozgalom	2
Mezőgazdaság	3
Ipar	5
Építőipar.....	8
Idegenforgalom	8
Beruházás	10
Gazdasági szervezetek	11
Lakásépítés.....	11
Foglalkoztatottság, keresetek.....	11
Munkanélküliség.....	13
Közúti közlekedési balesetek	15
Bűnözés	16
Táblázatok.....	17

További információk, adatok (linkek)

Elérhetőségek

Összefoglalás

A **népmozgalom** az idei év első felében továbbra is kedvezőtlenül alakult, újabb mélypontra süllyedt mind az élveszületések mind a házasságkötések száma. Bár a halandóság kismértékben javult, a népesség természetes fogyásának üteme tovább gyorsult.

A Dél-Dunántúl **mezőgazdaságában** a vetésszerkezetet – a korábbi évekhez hasonlóan – a gabonaféléknek, ezen belül a kukoricának az országosnál nagyobb súlya jellemezte. A kalászosok betakarítására vonatkozó előzetes Baranya megyei adatokat tekintve az idei termésátlagok – a rozs kivételével – általában valamennyi kalászosnál meghaladják az előző éveket. 2011. június 1-jén 77 ezer darab szarvasmarhát és 540 ezer darab sertést regisztráltak a dél-dunántúli körzetben, az országos állományok 11,4 illetve 17,2%-át. A szarvasmarhák és a sertések száma az előző évi nyári – ÁMÖ-felvétel során számbavett – létszámhoz képest kismértékben nőtt.

Baranya megye **ipari termelése** 2011 első félévében az egy évvel korábbi szinten alakult. Az összes értékesítés csupán megközelítette a 2010. január–júniusit, azon belül pedig a hazai eladások és az export volumene egyaránt némileg bázisszint alatt maradt. Az **építőipari termelés** bő 5%-kal mérséklődött, kisebb mértékben, mint országosan. Az építmény-főcsoportok közül az épületek építésének teljesítménye elérte az egy évvel korábbit, az egyéb építmények létesítésében viszont számottevő visszaesés következett be.

Elsősorban a pécsi vendégforgalom visszaesésének betudhatóan csökkent az érdeklődés a megye **kereskedelmi szálláshelyei** iránt. A külföldi szállásfoglalások negyedével, a belföldiek több mint tizedével estek vissza az egy évvel korábbihoz képest.

A **beruházások teljesítményértéke** folyó áron is jelentősen elmaradt a 2010. első félévitől, a nemzetgazdasági ágak többsége szűkebb fejlesztési forrásokkal gazdálkodhatott.

Baranya megyében az év első felében 185 **lakás épült**, ami 1,6%-kal (szám szerint hárommal) maradt el a 2010. I. félévitől. A lakások többségét (77%-át) ezúttal is a városokban adták át, ezen belül kétharmadukat Pécsen.

A megfigyelt megyei székhelyű szervezeteknél az előző évihez képest 2,1%-kal kevesebben **álltak alkalmazásban**. A teljes munkaidőben foglalkoztatottak havi bruttó átlagkeresete 2,2%-kal, családi kedvezmény nélkül számított nettó átlagkeresete 1,1%-kal nőtt.

Baranyában az első félév zárónapján közel 28 ezer **álláskeresőt** tartottak nyilván, 6,7%-kal többet, mint egy évvel korábban. A munkanélküliek száma a nők körében erőteljesebben növekedett, mint a férfiaknál. A regisztrált álláskeresők gazdaságilag aktív népességhez viszonyított aránya 15,8% volt, az előző évihez képest nem mutatott elmozdulást.

Az év első hat hónapja során mintegy negyedével több **bűncselekményt**, ugyanakkor 2%-kal kevesebb bűnelkövetőt regisztráltak, mint egy évvel korábban.

Népmozgalom

Az előzetes adatok szerint 2011 első hat hónapja során Baranya megyében is, akárcsak országosan, többnyire kedvezőtlenül alakultak a demográfiai folyamatok. Az **élveszületések** száma tovább csökkent, az első félév során mindössze 1457 újszülött jött a világra, amely az egy évvel korábbi mélyponthoz viszonyítva is 12%-os visszaesést jelentett (országosan 8%-os csökkenés történt).

Az egyetlen pozitívum, hogy ezzel egyidejűleg valamelyest mérséklődött a **halandóság**, a megyében az első félévben 2588-an hunytak el, 1,6%-kal kevesebben mint egy évvel korábban (országos átlagban ugyanilyen mértékű növekedés történt).

Az alig alacsonyabb halandóság mellett bekövetkezett drasztikus születésszám-visszaesés a népességcsökkenés ütemének további fokozódását eredményezte, az év első hat hónapjának leforgása alatt a megye lakossága a **természetes** népmozgalomból adódóan 1131 fővel lett kevesebb, amely mintegy 17%-kal felülmúlta az előző év hasonló időszakának **fogyását** (országosan ennél is nagyobb mértékben, csaknem 24%-kal nőtt a természetes fogyás).

Az első negyedév biztató előzetes adatai még azt mutatták, hogy talán ebben az esztendőben megáll a **házassodási** kedv csökkenésének 7 éve tartó tendenciája, az első féléves adatok azonban már további visszaesésről tanúskodnak. Az év januártól júniusig tartó időszakában mindössze 512 pár kötött házasságot, amely az egy évvel korábbi mélyponthoz képest is csaknem 8%-kal volt kevesebb (országos átlagban kisebb mértékű 1,3%-os mérséklődés történt).

További kedvezőtlen változás a **csecsemőhalandóság** romlása, hiszen a tavaly első félévi 6 helyett ez év június végéig 8 egy éven aluli gyermek hunyt el, a csecsemőhalálozások ezer élveszülettre jutó száma az egy évvel korábbi 3,6 ezrelékről 5,5 ezrelékre emelkedett (országosan a mutató 4,6-ről 5,5-re változott).

1. ábra

Az élveszületések és a halálozások számának I. félévi alakulása Baranya megyében

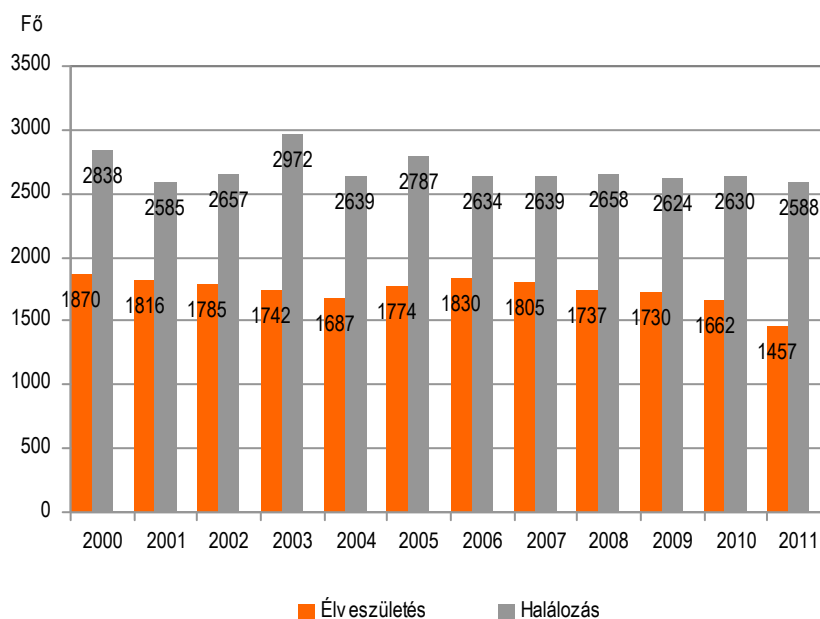

Mezőgazdaság

2011. május 31-én a **dél-dunántúli szántóterület** mintegy 691 ezer hektárt tett ki, az országos 16%-át. Térségünk ez utóbbi értékkel alatta maradt az élenjáró dél-alföldi és az észak-alföldi régióknak, melyek részesedése az ország szántóterületéből 23,1 és 21,0% volt. Ám míg az utóbbi körzetekben a szántóterület több mint fele az egyéni gazdálkodók használatában volt, és mintegy 35–36% gazdasági szervezetek művelésében állt, addig a dél-dunántúli szántó 51,0%-át gazdasági szervezetek, 39,2%-át egyéni gazdálkodók kezelték. A gazdaságra nem azonosítható területek¹ súlya mind a Dél-Dunántúlon, mind az alföldi körzetekben mintegy 10–10%-ot tett ki.

A térségben a szántóföldi növénytermesztés nagy jelentőségét mutatja, hogy idén tavasszal a régiók közül a Dél-Dunántúlon **maradt** a szántóterületnek a legkisebb hányada **vetetlenül**. Arányában ugyanakkor a legtöbb vetetlen területet – nem számítva a Budapestet magába foglaló Közép-Magyarországot – Észak-Magyarországon és Észak-Alföldön vették számba (8,0–8,0%-ot). Ezzel együtt az egyes régiókban a vetetlen szántó aránya általában az egyéni gazdaságokban magasabb volt, mint a gazdasági szervezetekben.

¹ Gazdaságra nem azonosítható terület: nemzeti parkokhoz, MÁV-hoz, Vízügyhöz, Honvédséghez, egyházakhoz tartozó és egyéb területek.

A szántóterület régiónkénti főbb adatai
2011. május 31.

Megnevezés	Gazdasági szervezetek	Egyéni gazdálkodók	Gazdaságra nem azonosítható terület	Összesen
Szántóterület gazdálkodási formánkénti megoszlása, %				
Közép-Magyarország	44,8	38,8	16,4	100,0
Közép-Dunántúl	49,2	39,4	11,4	100,0
Nyugat-Dunántúl	50,2	44,8	5,1	100,0
<i>Dél-Dunántúl</i>	<i>51,0</i>	<i>39,2</i>	<i>9,8</i>	<i>100,0</i>
Észak-Magyarország	38,6	38,4	23,1	100,0
Észak-Alföld	34,9	54,6	10,5	100,0
Dél-Alföld	36,4	54,1	9,5	100,0
Összesen	42,2	46,6	11,4	100,0
A vetetlen szántóterület aránya, %				
Közép-Magyarország	6,3	14,4	9,1	9,9
Közép-Dunántúl	1,3	1,7	0,4	1,4
Nyugat-Dunántúl	2,3	0,9	1,1	1,6
<i>Dél-Dunántúl</i>	<i>0,7</i>	<i>1,7</i>	<i>1,8</i>	<i>1,2</i>
Észak-Magyarország	6,7	5,9	13,8	8,0
Észak-Alföld	5,5	7,4	19,3	8,0
Dél-Alföld	4,7	7,9	16,0	7,5
Összesen	3,6	5,8	11,0	8,5

A **vetésszerkezet** a régióban a korábbi évekhez hasonlóan idén májusban is a gabona-féléknek és ezen belül a kukoricának az országosnál nagyobb súlya jellemezte. Előbbi növények a térségben a bevetett szántó háromnegyedére, országosan pedig kétharmadára terjedtek ki.

Vetésszerkezet, %
2011. május 31.

Megnevezés	Dél-Dunántúl				Ország összesen			
	gazdasági szervezetek	egyéni gazdaságok	gazdaságra nem azonosítható terület	összesen	gazdasági szervezetek	egyéni gazdaságok	gazdaságra nem azonosítható terület	összesen
Búza	20,2	20,1	16,2	19,8	24,4	23,9	21,5	23,9
Durumbúza	0,5	0,2	0,0	0,3	0,5	0,2	0,0	0,3
Rozs	0,2	0,5	0,0	0,3	0,4	0,9	1,9	0,8
Triticale	1,0	3,6	0,3	2,0	1,1	4,0	2,0	2,5
Őszi árpa	4,0	3,8	2,9	3,8	3,6	4,0	5,3	4,0
Tavaszi árpa	1,0	1,9	1,9	1,5	1,6	2,9	4,3	2,5
Kukorica	43,1	46,6	63,6	46,5	28,4	33,8	27,0	30,8
Zab	0,5	1,2	0,4	0,8	0,7	2,0	1,6	1,4
Cukorrépa	1,1	0,4	0,2	0,7	0,7	0,1	0,2	0,4
Burgonya	0,1	0,2	0,0	0,1	0,2	0,8	0,8	0,5
Napraforgó	10,1	10,0	0,0	9,1	13,4	13,3	20,8	14,2
Repce	6,6	4,1	2,5	5,2	7,9	4,1	5,3	5,9
Silókukorica	2,5	0,3	0,0	1,4	4,2	0,6	1,2	2,2
Lucerna	1,9	1,7	0,9	1,7	4,0	3,4	1,5	3,5
Zöldségfélék összesen	0,5	0,2	0,2	0,3	1,6	2,1	1,4	1,8
Egyéb növények	6,4	5,2	10,8	6,4	7,4	3,8	5,3	5,5
Bevetett szántó	100,0	100,0	100,0	100,0	100,0	100,0	100,0	100,0

A kukoricaterület aránya a Dél-Dunántúlon 47, országosan pedig 31% volt. Régiós szinten a kukoricának ez a túlsúlya azt vonta maga után, hogy a kalászosok (elsősorban a búza), az ipari növények (pl. a napraforgó, a repce), a takarmánynövények (a lucerna, silókukorica), valamint a zöldségfélék részesedése alatta maradt az országosnak.

A régión belül Baranya megyét tekintve – az **Agrárgazdasági Kutatóintézet 2011. augusztus 15-ei operatív jelentése szerint** – a beszámoló idejében a térségben a kalászos gabonák betakarítása a végéhez közeledett. Az előzetes adatokat tekintve az idei termésátlagok – a rozs kivételével – általában valamennyi kalászosnál meghaladják az előző éveket. A tavaszi árpánál így a tavalyinál több mint másfélszeres, a zabnál egyharmadával nagyobb növekedés várható. A rozsnál ugyanakkor közel 19%-os termésátlag-visszaeséssel kell számolni.

A Dél-Dunántúlon 2011. június 1-jén 77 ezer darab **szarvasmarhát** és 540 ezer darab **sertést** regisztráltak, az országos állományok 11,4 illetve 17,2%-át. Az ország régiói közül a két állomány ennél nagyobb koncentrációja csak a két alföldi körzetben fordult elő.

A régióban a szarvasmarhák és a sertések száma az előző évi nyári – Általános Mezőgazdasági Összeírás során regisztrált – létszámhoz képest² kismértékben nőtt. Országosan a szarvasmarhák száma az elmúlt egy év alatt ugyan valamelyest mérséklődött, azonban a sertésállomány itt is bővült. Ezzel együtt a tehenek száma az elmúlt egy évben mind régiósan, mind országosan emelkedett, miközben az anyakoca-létszám a Dél-Dunántúlon nem változott, az ország egészében pedig kismértékben csökkent. Az elmúlt félévben ugyanakkor – a korábbi időszakokhoz hasonlóan – a Dél-Dunántúlon a szarvasmarha- és a sertésállomány az átlagosnál nagyobb mértékben került gazdasági szervezetekben istállózásra.

Hosszabb távra visszatekintve a két állomány nyári állatlétszámának csökkenése regisztrálható.

2. ábra

A fontosabb állatállományok a Dél-Dunántúlon és országosan

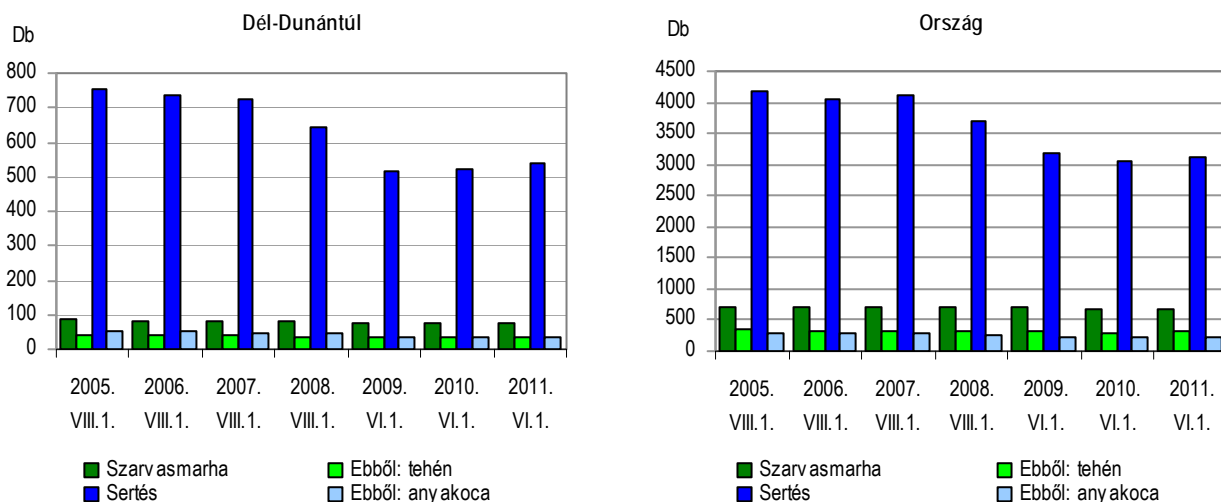

Ipar

Baranya megye idei első félévi ipari produktuma az egy évvel korábbihoz hasonlóan alakult. **A legalább 5 főt foglalkoztató ipari vállalkozások Baranyában működő telepei** a hat hónap alatt 132,7 milliárd forint **ipari termelési értéket** hoztak létre (az országos teljesítménynek csupán 1,2%-át), amely összehasonlító áron számítva mindössze fél százalékkal haladta meg a 2010. hasonló időszakit. Önmagában ez nem túl biztató, azonban a két korábbi év első félévi teljesítmény-változásához képest kedvezőbb, 2009-ben ugyanis drasztikusan, egynegyedével, az

² A 1165/2008/EK rendelet alapján a KSH 2009-től évente kétszer (június 1-jei, illetve december 1-jei eszmei időponttal) hajtja végre az állatszámolást.

elmúlt évben bő 4%-kal csökkent a termelés volumene a megelőző év hasonló időszakihoz viszonyítva. Országosan az első félévben 8%-kal bővült az ipari termelés volumene, azon belül a legtöbb megyében, illetve minden régióban növekedést regisztráltak. Baranyával együtt mindössze három megye akadt ahol hozzávetőlegesen stagnált vagy némileg csökkent a teljesítmény. A régióon belül a baranyai változás volt a legcsekélyebb, Somogyban 2%-kal, Tolnában egytizeddel bővült a telephely szerint számba vett kibocsátás, ez együttesen a Dél-Dunántúlon átlagosan 4%-os növekedést eredményezett.

Továbbra is kedvezőtlen képet mutat a térségben az ipari termelés népességarányos mutatószáma. **Az egy lakosra jutó termelési érték** baranyai 339 100 forintnyi összege messze a legalacsonyabb volt az ország megyéinek sorában, az országos átlagnak (közel 1,1 millió forint) pedig mindössze bő háromtizedét (a legmagasabb fajlagos teljesítményű Komárom-Esztergom megyének alig 9%-át) tette ki. A térség másik két megyéjében ugyan a baranyainak a duplája körül alakult a fajlagos kibocsátás, ezzel is csak az országos átlag 60–70%-át teljesítették, így a Dél-Dunántúltra számított 561 ezer forint is a legalacsonyabbnak mutatkozott a hét tervezési-statisztikai régió mutatóértéke között.

3. ábra

Az ipari termelés egy lakosra jutó értéke az országos átlag százalékában térségek szerint, 2011. I. félév

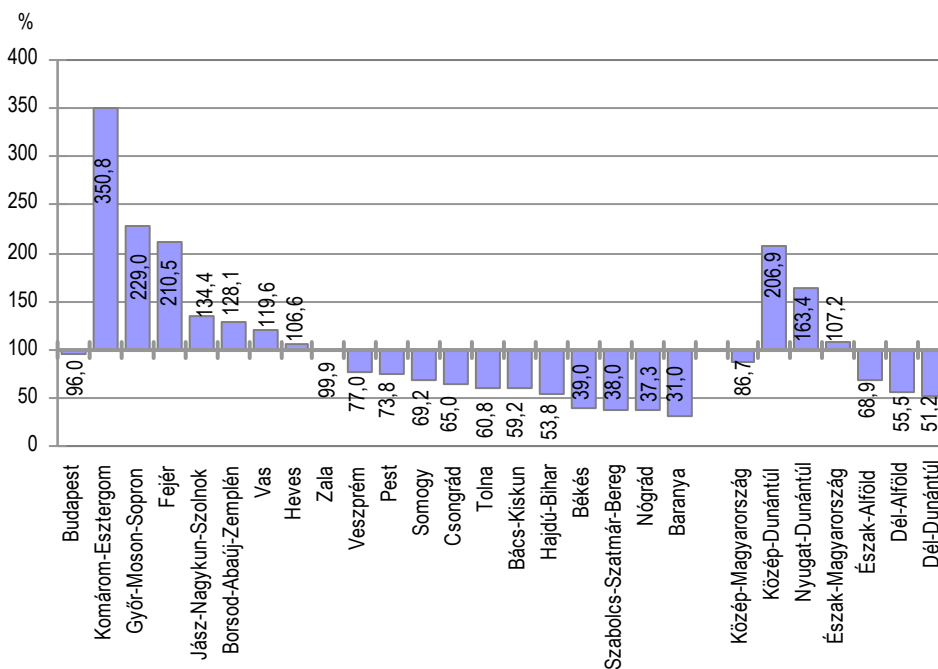

* A legalább 5 főt foglalkoztató vállalkozások telephely szerinti adatai alapján.

Az ipari termelés főbb iparágak, ágazatok és értékesítési irányok szerinti alakulását a **legalább 50 főt foglalkoztató ipari vállalkozások székhely szerint összesített adatai alapján** tudjuk vizsgálni. Az első félév ipari termelésének értéke e vállalkozói körben Baranya megyében 103,9 milliárd forint volt, amely összehasonlító áron számítva az egy évvel korábbi szintnek felel meg. (Országosan e gazdálkodói körben a termelés 7,2%-kal bővült.) Megjegyzendő azonban, hogy a stagnáló teljesítmény mögött az egy évvel korábbinál kevesebb (80 helyett 73) megyei székhelyű szervezet áll. A szervezetszám-csökkenés hátterében többféle ok is megtalálható, előfordult felszámolási eljárás indítása, létszámcsökkentés miatti kikerülés a megfigyelésbe bevont gazdálkodói körből, székhelyáthelyezés, beolvadás más megyei szervezetbe, stb. A féléven belül az első negyedév növekvő teljesítménye után a második negyedévben csökkenés következett. Az értékesítés kondícióit a hazai és az exportpiacokon is csupán az egy

évvel korábbi megközelítő lehetőségek alakították, miközben országosan a bővülő exporttal szemben jócskán szűkülő hazai értékesítés állt.

3. tábla

Az ipari termelés és értékesítés alakulása*

Időszak	Termelés	Belföldi	Export	Összes	Termelés	Belföldi	Export	Összes	
		értékesítés nettó árbevétele				értékesítés			
	folyó áron, millió forint				volumenindexe, előző év azonos időszaka = 100,0				
2009.	I. negyedév	57 429	35 471	25 846	61 318	79,8	78,0	79,5	78,6
	II. negyedév	50 785	30 237	26 588	56 825	69,5	71,4	74,8	73,0
	I. félév	108 214	65 709	52 434	118 143	74,6	74,8	77,0	75,8
	III. negyedév	54 124	31 884	23 552	55 435	74,9	80,3	72,2	76,6
	IV. negyedév	59 501	39 989	29 472	69 460	82,1	87,6	83,2	85,7
	év	221 838	137 581	105 458	243 039	76,5	79,4	77,5	78,6
2010.	I. negyedév	48 527	31 369	20 919	52 289	87,0	89,4	86,4	88,1
	II. negyedév	53 744	30 405	26 430	56 835	109,0	102,4	103,4	102,9
	I. félév	102 270	61 774	47 349	109 123	97,3	95,3	95,1	95,3
	III. negyedév	54 780	30 668	26 173	56 841	100,7	97,3	108,4	102,1
	IV. negyedév	61 475	39 206	30 669	69 874	101,3	97,2	101,0	98,9
	év	218 525	131 647	104 191	235 838	99,3	96,3	99,9	97,9
2011.	I. negyedév	51 965	32 996	21 412	54 408	104,8	104,2	98,6	101,9
	II. negyedév	51 919	29 130	26 550	55 679	95,4	94,8	99,2	96,9
	I. félév	103 884	62 126	47 961	110 087	99,9	99,6	98,9	99,3

* A legalább 50 főt foglalkoztató vállalkozások székhely szerinti adatai alapján.

A legalább 50 főt foglalkoztató vállalkozások jelenleg két iparágat képviselnek a megyében, kisebb hányaduk a **villamosenergia-, gáz-, gőz-, légkondicionálás** területéhez, többségük a feldolgozóiparhoz tartozik. Az előbbi nemzetgazdasági ágban működők – amelyek csak hazai fogyasztókat láttak el – az idei első félévben az ipari termelési érték 32%-át hozták létre, és a termelésben 2, az összes értékesítésben egy százalékos volumenbővülést könyvelhettek el. A teljesítmények nagyobb hányadát adó **feldolgozóiparban** – amelyet a szervezetszámcsökkenés is érintett – a termelés és az összes értékesítés árbevétele is egy-két százalék közötti mértékben csökkent összehasonlítva áron számítva. Az értékesítési irányok közül a hazai piac felvevőképessége 3, az export egy százalékkal szűkült.

- A két legjelentősebb súlyarányú feldolgozóipari ág a megyében az élelmiszeripar és a gépipar. Közülük az előbbi termelése és értékesítése egyaránt 7%-kal volt kevesebb az egy évvel korábbinál, az ágazatban kimutatható – döntően szervezeti átszervezés következtében – alacsonyabb export hatására. A gépiparban nagyobb mértékű csökkenést regisztráltunk, a termelés 12, az értékesítés 15%-kal csappant meg. Az ágazat piaci lehetőségei mindkét értékesítési irányban rosszabbak voltak az egy évvel korábbinál, de a nagyobb mértékű visszaesés a hazai eladásokban jelentkezett. A négy gépipari alág közül csupán a – megyében alkatrészgyártás által jelenlévő – járműgyártás teljesítménye érte el az egy évvel korábbi, az exportlehetőség bővülésének köszönhetően. A jelentősebb részesedésű gép-, gépi berendezés gyártása területén ugyanakkor a termelés 5, az értékesítés 9%-kal csökkent, a mindkét értékesítési irányt jellemző, de a hazai eladásokban erőteljesebb visszaesés hatására.
- A további feldolgozóipari ágak közül a textilipar és a ffeldolgozás az exportban, az egyéb feldolgozóipar a belföldi eladásokban, a fémalapanyag és fémfeldolgozási termék gyártása

pedig a mindkét értékesítési irányban megvalósult bővülés által tudta növelni teljesítményét. A gumi-, műanyag- és építőanyagipar alacsonyabb kibocsátását a tavaly ilyenkorinál kedvezőtlenebb hazai kereslet okozta.

A termelés és értékesítés közel egy évvel korábbi szinten tartása az e gazdálkodói körben **alkalmazásban állók** számának 4%-os mérséklődésével párhuzamosan ment végbe, aminek következtében a **termelékenység** hasonló mértékben, 4%-kal javult.

Építőipar³

A baranyai székhellyel nyilvántartott építőipari vállalkozások az első félév során 12,2 milliárd forint **építőipari termelési értéket** állítottak elő, a hasonló gazdálkodói kör országos termelésének 2,6%-át. A termelés összehasonlító áron számított értéke bő 5%-kal csökkent, kisebb mértékben, mint országosan (11%). Az építőipari kibocsátás 65%-a épületek építéséből adódott, amelynek volumene elérte az elmúlt év hasonló időszakit. A termelés kisebb hányadát adó egyéb építmények építése viszonylag jelentős visszaesést mutat.

4. tábla

Az építőipari termelés alakulása építmény-főcsoportonként, 2011. I. félév

Építmény-főcsoport	Az építőipari termelés						
	millió Ft	meg- oszlása, %	volumen-indexe, 2010. I. félév = 100,0	országon belüli aránya, %	millió Ft	meg- oszlása, %	volumen-indexe, 2010. I. félév = 100,0
	Baranya megyében				országosan		
Épületek építése	7 905	64,7	100,7	3,2	245 650	52,7	92,8
Egyéb építmények építése	4 319	35,3	85,2	2,0	220 789	47,3	84,9
Összesen	12 224	100,0	94,6	2,6	466 439	100,0	88,9

Az I. félévi **építőipari termelés egy lakosra jutó értéke** 31 200 forint volt, az országos átlag (46 700 forint) kétharmada. A fajlagos mutatóérték megközelítette a dél-dunántúli átlagot (32 100 forint), a régió megyéi közül pedig Tolnában magasabb, Somogyban alacsonyabb értéket regisztráltunk (40 300, illetve 27 200 forint). A fajlagos építőipari termelés mutatószáma alapján Baranya az országos megyesorban középen helyezkedett el.

Idegenforgalom

Baranya megye kereskedelmi szálláshelyein 2011. januártól június végéig 91 400 **vendéget** regisztráltak, 18%-kal kevesebbet, mint az előző év azonos hónapjaiban. A **vendégéjszakák** száma alig lépte túl a 193 ezret, szemben az egy évvel korábbi 238 ezerrel, ami alapján a forgalom ötödével esett vissza. Nem sokkal kedvezőbbek a régió egészének idegenforgalmi mutatói: a Dél-Dunántúlon a vendégek száma 15, a szállásfoglalásoké 19%-kal mérséklődött, miközben országosan a vendégforgalom 4 illetve 3%-os élénkülését tapasztalták.

A külföldi vendégek nagyobb arányú elmaradása miatt a megye idegenforgalmában az előző évinél jobban dominált a hazai vendégkör. Az év első hat hónapjában 75 000 magyar és 16 500 külföldi turista érkezett a kereskedelmi szállásokra, előbbiek száma a tavalyi évhez képest 17%-kal, utóbbiaké ennél is nagyobb mértékben, a negyedével esett vissza. Hasonlóan alakult az itt eltöltött vendégéjszakák száma is: az 141 500 **belföldi** foglalás közel 19, a 51 600 **külföldi** 23%-kal volt kevesebb, mint egy évvel korábban.

³ Az építőipari adatok a legalább 5 főt foglalkoztató vállalkozásokra vonatkoznak, székhely szerinti összesítésben.

**A vendégéjszakák alakulása a kereskedelmi szálláshelyeken
2011. I. félév**

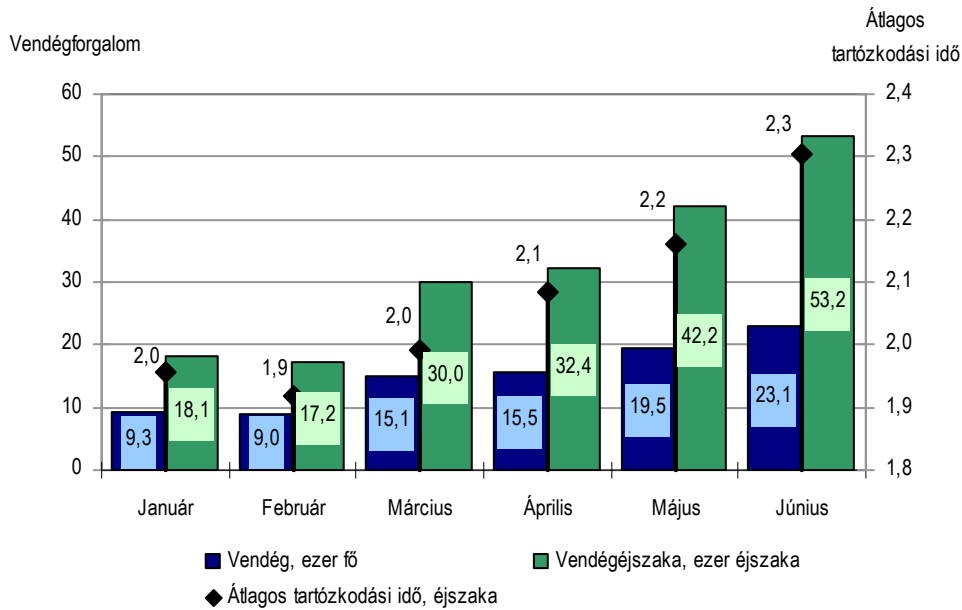

Tovább erősödött a magasabb minőséget képviselő, több szolgáltatást nyújtó **szállástípusok** iránti igény, így a legtöbben továbbra is a **szállodákat** választották, három vendégből kettő töltötte itt az éjszakát. A határon belülről közel ugyanannyian (47 500) vettek igénybe szállodai szolgáltatást, mint az előző évben, és az itt eltöltött idő (91 000 vendégéjszaka) sem csökkent számottevően. A külföldi vendégek száma (14 200) azonban jelentősen, mintegy ötödével csökkent, és a vendégéjszakák (44 700) esetében is hasonló mértékű volt a visszaesés. Összességében a szállodák a rendelkezésre álló szobáik 29%-át értékesítették, a férőhelyek kihasználtsága 21%-os volt, mely jelentősen elmarad az országos 43 illetve 31%-os átlagtól.

A **panziók** forgalma közel harmadával esett vissza az év első 6 hónapjában, szolgáltatásait kevesebb mint 17 ezren vették igénybe, mintegy 33 ezer éjszakára foglalva szállást.

Az év első hat hónapjában a megye kereskedelmi szálláshelyein összesen 2227 millió Ft **bruttó árbevétel** keletkezett, melynek közel fele, 1163 millió Ft a szállásdíjkból, fennmaradó része a vendéglátásból és az egyéb szolgáltatásokból származott. A bevételek folyó áron számítva mintegy 16%-kal, ezen belül a szállásdíj-bevételek 19%-kal csökkentek. Az ágazatból származó bevételek meghatározó hányadát (82%-át) a szállodák termelték ki, az 1823 millió Ft nominál értéken 10%-kal maradt el az egy évvel korábban realizált bevételektől. (2011 júniusában a vendéglátás és szálláshely-szolgáltatás területén mért fogyasztói árindex 102,6% volt.)

A szálláshelyek **REVPAR** mutatója – az egy kiadható szoba egy működési napjára jutó szállásdíj – (idén 2707 Ft) jelentősen, 22%-kal maradt el az elmúlt évihez képest, ezen belül a szállodáké (3290 Ft) negyedével csökkent.

Júniusban már 104 kereskedelmi szálláshely fogadott el **üdülési csekket**. Az év első hat hónapjában beváltott csekkek értéke 231 millió Ft volt, 22%-kal kevesebb mint az előző év azonos időszakában. A belföldi bruttó szállásdíjak háromtizedét e fizetőeszközzel egyenlítették ki.

A megye idegenforgalma szempontjából meghatározó települések közül első helyen **Pécs**et kell kiemelni, miután a megyébe irányuló turistaforgalom mintegy fele ideköthető. Az elmúlt évben az Európa Kulturális Fővárosa év kapcsán fokozott figyelem irányult a városra, megélnékvült a város idegenforgalma. Az idei év első hat hónapjában érezhetően visszaesett ez az érdeklődés: a határon túlról 24%-kal kevesebben, mindössze 10 ezren érkeztek, a vendégéjszakák száma 23%-kal csökkenve, 22 500-ra apadt. A megyeszékhelyre közel 36 ezer belföldi vendég látogatott el, a szállásfoglalások száma 62 ezer volt, egyaránt 16–16%-kal kevesebb az előző év hasonló időszakánál. Bár a város látogatottsága összességében visszaesett, az elmúlt év

szálloda fejlesztéseinek hatása már megmutatkozott: a szállodai szobákat a tavalyinál több hazai vendéggel sikerült megtölteni.

Harkányt ugyanannyian (15 700-an) keresték fel, mint a megelőző év hasonló időszakában. A szálláshelyeket 52 600 vendégéjszakára vették igénybe az ideérkezők, mindössze 3%-kal kevesebbre, mint egy évvel korábban, amely azzal magyarázható, hogy a külföldi vendégek átlagosan rövidebb időt töltöttek el itt tartózkodásuk alatt, mint korábban. A külföldről érkezők még így is közel egy hetet (6 éjszakát) időztek a fürdővárosban átlagosan, míg a hazai pihenni és gyógyulni vágyók ennek kevesebb mint felét (2,5 éjszakát).

A borkultúrájáról híres **Villányt** – köszönhetően a belföldi forgalom élénkülésének – a tavalyinál 8%-kal többen, 8350-en keresték fel, az értékesített vendégéjszakák száma 13%-kal haladta meg az egy évvel korábbit, és elérte a 12 500-at.

Beruházás⁴

A Baranya megyei székhelyű **gazdasági szervezetek új beruházásainak teljesítményértéke** az első félévben – a jelzett vonatkozási körben – 29,5 milliárd forint volt, a hasonló gazdálkodói körben megvalósult országos beruházásérték 2,4%-a. Az idei fejlesztések összege számottevően, folyó áron is 18%-kal elmaradt az egy évvel korábbitól, de nem érte el a két esztendővel korábbi értéket sem. A visszaesés mértéke lényegesen erőteljesebb volt, mint országosan.

A **nemzetgazdasági ágak** legtöbbjében csökkent a folyó áron számított beruházásérték az egy évvel korábbihoz viszonyítva. Jobb kondícióval a megyében a viszonylag jelentős súlyarányú mezőgazdaság rendelkezett, részesedése a térség beruházási teljesítményéből lényegesen nagyobb volt mind az egy évvel korábinál, mind pedig az országosnál. Ezen kívül jelentősen nőtt a fejlesztési forrás az alacsony részesedésű szakmai, tudományos, műszaki tevékenység területén is. A feldolgozóiparban – akárcsak az ipar egészében – megvalósult beruházások részaránya idén is lényegesen szerényebb volt az országosnál, nagyobb hányad jutott ugyanakkor a közigazgatás, védelem, társadalombiztosítás, az oktatás továbbá a művészet, szórakoztatás, szabadidős tevékenységek területére.

5. ábra

**A beruházási teljesítmények megoszlása főbb nemzetgazdasági ágak szerint
2011. I. félév**

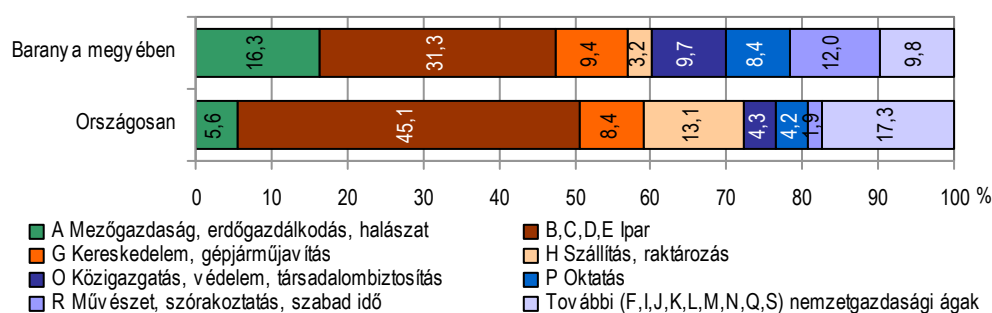

Az első félévben megvalósult beruházások **anyagiműszaki összetétele** is jelentősen eltért az országostól, amely részben az ágazati sajátosságokkal, részben néhány, a tárgyidőszakban megvalósult jelentősebb felújítással függött össze. A baranyai cégek idei fejlesztéseinek nagyobb hányadát, 58%-át (országosan 44%-át) épületek és egyéb építmények építése adta, és kisebb hányad jutott mind belföldi mind importgépek, berendezések, járművek beszerzésére (20, illetve 17% az országos 23 és 31%-kal szemben). Jelentősebb volt a tenyész- és igásállatok beszerzésére fordított hányad is.

⁴ A beruházási adatok a legalább 5 főt foglalkoztató vállalkozásokra, létszámhatár nélkül a költségvetési szervekre és a megfigyelt nonprofit szervezetekre vonatkoznak, a szervezetek székhelye szerint összesítve.

Baranyában **az egy lakosra jutó beruházási teljesítményérték** 75 300 forintot tett ki, az országos átlag hattizedét, az ország 19 megyéje átlagának nyolctizedét. A fejlesztések összegének fajlagos mutatója alapján a megyék között – az élen álló fővárost nem számítva – a 12. helyen állt, Győr-Moson-Sopron megyében a baranyainak 2,8-szeresét, a sort záró Nógrádban 44%-át fordították népességárányosan beruházásokra. A régió belül a felső szélsőértéket Tolna megye mondhatta magáénak (99 400 forinttal), Somogy pedig (73 500 forint) épp csak lemaradt Baranyától.

Gazdasági szervezetek

Baranya megyei székhellyel 2011. június végén 62 868 gazdasági szervezetet tartottak nyilván, számuk bő 3%-kal volt magasabb az egy évvel korábinál. A szervezetek kilenczetedét a vállalkozások adták. Ez utóbbiak nagyobb hányada (több mint 38 500) egyéni vállalkozásként volt bejegyezve, közülük 15 686 szerepelt az egyéni vállalkozói nyilvántartásban. A 18 065 társas vállalkozás között 10 946 korlátolt felelősségű társaságot és 6448 betéti társaságot találhattunk.

A nemzetgazdasági ágak közül a legtöbb vállalkozást a mezőgazdaság területén tartották nyilván, legnagyobb arányban itt regisztráltatták magukat egyéni vállalkozások, amelyek között nagyon gyakori az adószámot igénylő magánszemély, ez esetben főként östermelő. A másik legnagyobb vállalkozásszámú nemzetgazdasági ág az adószámot kiváltó magánszemélyek között ugyancsak népszerű ingatlanügyletek. Az iparban, az építőiparban, a kereskedelem és a humán egészségügyi, szociális ellátás területén ugyanakkor a társas vállalkozások valamelyest elterjedtebbek, mint az egyéni formákban létrejötték.

Az időszak végén a megyében 1657 társas vállalkozás állt felszámolási vagy végelszámolási eljárás alatt (a társas vállalkozások 9%-a), közöttük 959 korlátolt felelősségű vállalkozást, 6 részvénytársaságot és 651 betéti társaságot jegyeztek. A tárgyidőszakban 2624 gazdasági szervezet alakulását és 1808 megszűnését regisztrálták, ez az országos bejegyzéseknek 4–5% közötti hányadát jelentette.

Lakásépítés

Az elmúlt fél esztendő során az ország egészében mintegy 5600 lakás épült, 35,2%-kal kevesebb, mint egy évvel korábban. Az új otthonok állománya a hét régió közül mindenütt fogyott, legerőteljesebben, 49,5%-kal Nyugat-Dunántúlon. A használatba vett lakások mintegy 7%-a Dél-Dunántúlon létesült, számuk itt az átlagosnál mérsékeltebben, 28,4%-kal csökkent. A régió belül Baranya megyében az év első felében 185 lakás épült, ami 1,6%-kal (szám szerint hárommal) maradt el a 2010. I. félévitől. Ez a megyék rangsorában a 4. helyet jelentette Hajdú-Bihar, Csongrád, és Veszprém mögött (előbbi kettőben növekedés, utóbbiban stagnálás mutatkozott).

A lakások többségét (77%-át) ezúttal is a városokban adták át, ezen belül kétharmadukat Pécssett. Megjegyzendő, hogy a megye 13 városa közül négyben, nevezetesen Szentlőrincen, Sásdon, Sellyén és Mágocson egyetlen lakás sem épült. Ugyanez mondható el a falvak kilenczetedéről is, ugyanis mindössze 27 községben folyt lakásberuházás. Közülük „jelentősebb” számú csupán Nagykozárban, ahol idén június végéig 9 lakás létesült.

Foglalkoztatottság, keresetek

Baranyában az intézményi munkaügyi adatok szerint az 5, vagy ennél több főt foglalkoztató vállalkozásoknál, a költségvetési intézményeknél és a megfigyelt nonprofit szervezeteknél **alkalmazásban állók** létszáma 2011. első félévében átlagosan 79 600 főt tett ki, 2,1%-kal kevesebbet, mint egy évvel korábban. Az alkalmazásban állók hattizedét foglalkoztató versenyszférában ugyanannyian, a közel négytized részt foglalkoztató költségvetési szerveknél 6,7%-kal kevesebben dolgoztak, mint az előző év azonos időszakában. Az alkalmazásban állók fennmaradó

3,6%-át magába foglaló nonprofit szférában 2843, többségében szellemi foglalkozású személy dolgozott a vizsgált időszakban.

Ezzel szemben a dél-dunántúli régió másik két megyéje közül Somogyban 4,1, Tolnában 5,4%-os növekedést mutatott a versenyszférában alkalmazásban állók száma, míg a költségvetési szerveknél hasonlóképpen – 3,4, illetve 8,7%-os – csökkenést tapasztaltak. (A közszférában bekövetkezett létszámcsökkenés háttérében a közfoglalkoztatási rendszer átalakítása húzódik meg.)

A megyében alkalmazottak közül a szellemi munkát végzők száma (36 530 fő) egy, a fizikai foglalkozásúaké (43 100 fő) 2,9%-kal maradt el az egy évvel korábbtól.

A **nemzetgazdasági ágak** közül a két legnagyobb foglalkoztató a *feldolgozóipar* és az *oktatás*, ahová az alkalmazásban állók 20,4, illetve 18,3%-a tartozott. A legtöbb fizikai foglalkozásút az előbbi, a legtöbb szellemi munkát végzőt az utóbbi ágazat alkalmazta. Jelentős foglalkoztatotti hányad mutatkozott továbbá a *humán-egészségügyi, szociális ellátás* (10,7%), valamint a *kereskedelem, gépjárműjavítás* (9,8%) és a *közigazgatás* (9,0%) területén.

6. ábra

Az alkalmazásban állók számának indexe gazdasági áganként, 2011. I. félév
(előző év azonos időszaka = 100,0)

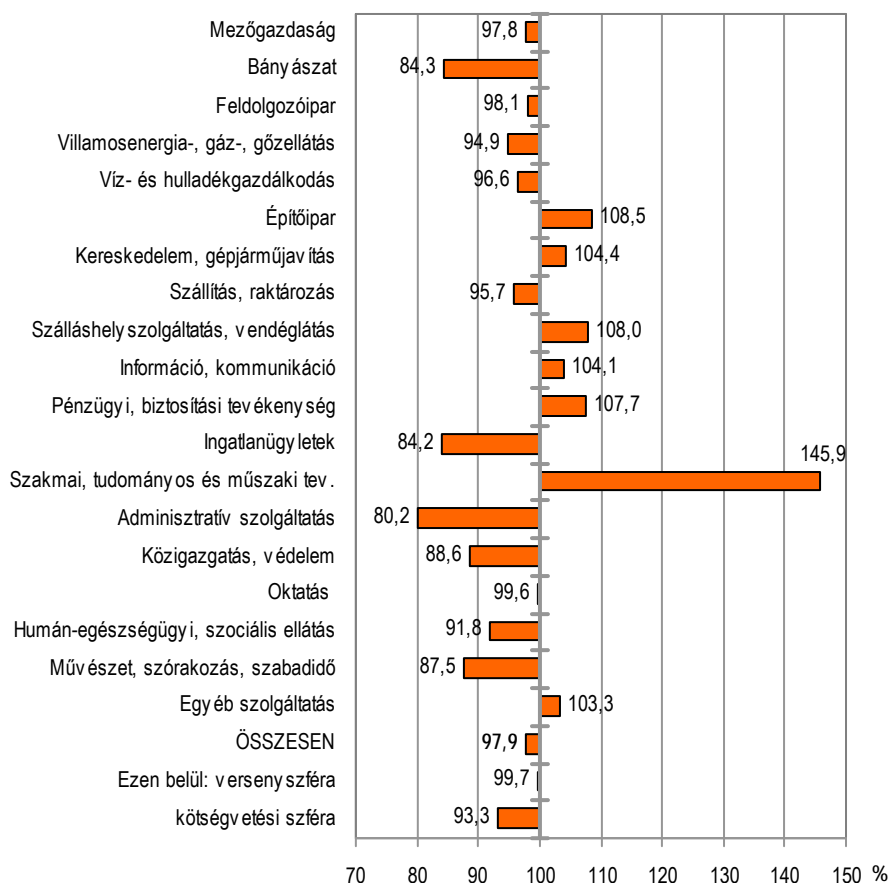

Az egyes gazdasági ágak létszámalakulását az év első felében egyaránt jellemezte növekedés, csökkenés, illetve stagnálás is. A megyei foglalkoztatásban már említett két legnagyobb ágazat közül az *oktatásban* dolgozók száma a tanév végéig stabil maradt, míg a *feldolgozóiparban* mintegy 300 fővel csökkent. A nagyobb létszámarányú területek közül az elmúlt egy év alatt minden tízedik *közigazgatásban* dolgozó kikerült az ágazatból, míg a *humán-egészségügyi, szociális ellátás* területe 760 fővel kevesebbnek tudott munkát biztosítani. A kisebb ágazatok közül a *szálláshely-szolgáltatás, vendéglátást* és az *építőipart* jellemezte nagyobb

mértékű létszámbővülés, előbbi részben a szálláshely-kapacitás bővülése indokolta. A *szakmai, tudományos és műszaki tevékenységet* végzők körében történt mintegy másfélszeres növekedés főként szervezeti változások eredménye.

Az év első felében 11 400 főt, az alkalmazotti létszám 14%-át foglalkoztatták **részmunkaidőben** a Baranya megyei szervezetek. Számuk egy év alatt 10,4%-kal, arányuk 1,6 százalékponttal növekedett. A részmunkaidős munkavállalás leginkább a szolgáltató ágazatokra jellemző, a megyében azonban a *humán-egészségügyi, szociális ellátásban* alkalmazták a legtöbb, 2725 főt, ebben az ágazatban minden harmadik munkavállaló az átlagosnál rövidebb munkaidőben dolgozott. A jelentősebb létszámot foglalkoztató ágazatok közül a *kereskedelem, gépjárműjavítás* területén minden ötödik, az *oktatásban* minden tizedik főt, a *feldolgozóiparban* pedig 12%-ukat alkalmazták csökkentett munkaidőben.

Baranyában a teljes munkaidőben alkalmazásban állók **havi bruttó átlagkeresete** 177 800 Ft volt, ami jelentősen elmaradt az országos 211 400 Ft-os átlagtól. Ezen belül a megyei költségvetési szervezeteknél dolgozók 191 100, a vállalkozásoknál lévők 170 600 Ft-ot kerestek, ami 10 ezer, illetve 46 ezer Ft-tal kevesebb a nemzetgazdaság egészére számított értékeknél.

A baranyai bruttó átlagkereset 2,2%-kal haladta meg az előző év azonos időszakának szintjét. (Országosan 3,6%-os volt a növekedés.) A versenyszférát 5,4%-os növekedés, a költségvetést – az elmúlt évben történt eseti kereset-kiegészítés kifizetése miatt – kismértékű (0,4%-os) csökkenés jellemezte.

Állományi összevetésben egyedül a költségvetés területén dolgozó szellemi foglalkozásúak bruttó bére maradt el az elmúlt évitől, a vállalkozásoknál alkalmazásban állóké jelentősen meghaladta azt, éppen úgy, mint a fizikai munkát végzőké. A két állomány közt továbbra is jelentős jövedelemkülönbség mutatkozik, a fizikai dolgozók bruttó átlagbére alig több mint fele a szellemi foglalkozásúak átlagos jövedelmének.

A korábbi időszakokhoz hasonlóan az ágazatonkénti keresetek idén is lényeges eltérést mutattak. A legjobban fizető *pénzügyi, biztosítási tevékenység* (338 600 Ft) és a legrosszabbul fizető *szálláshely-szolgáltatás, vendéglátás* (109 600 Ft) területén dolgozók havi jövedelme között mintegy háromszoros különbség mutatkozott. Az átlag felett kerestek még többek közt a *villamosenergia-, gáz-, gőzellátás, légkondicionálás* területén, a *közigazgatásban*, valamint az *oktatásban* is. Átlag alatti juttatásban az *építőipari* és az *egészségügyi* dolgozók részesültek.

A teljes munkaidőben foglalkoztatottak első félévi átlagos havi **munkajövedelme** 187 700 forintot tett ki, amelybe beletartoztak a bruttó kereseti elemeken felül az egyéb pénzbeli és természetbeni juttatások is. Ezeknek az egyéb munkajövedelmeknek az aránya (ami összességében 5,3%-ot ért el) a *villamosenergia-, gáz-, gőzellátás, légkondicionálás ágazatban* és a *közigazgatásban* volt a legmagasabb (ez utóbbi az adó- és járulékváltozások ellentételezésére havonta fizetett kompenzáció miatt alakult így).

A 2011-ben bevezetésre került családi adóalap-kedvezmény a nettó keresetek összehasonlítását megnehezítette. E kedvezmény figyelmen kívül hagyásával számítva Baranya megyében a teljes munkaidőben foglalkoztatottak **havi nettó átlagkeresete** 119 700 (ezen belül a fizikai dolgozóké 93 800, a szellemi foglalkozásúaké 146 800) Ft volt, átlagosan 1,1%-kal magasabb az egy évvel korábbinál.

Munkanélküliség

A Nemzeti Foglalkoztatási Szolgálatnál 2011 első félévének zárónapján közel 28 ezer **álláskeresőt** tartottak nyilván Baranya megyében, mintegy 1750 fővel (6,7%-kal) többet, mint egy évvel korábban. Ugyanezen időszak alatt a régió másik két megyéje közül Somogyban változatlan, Tolnában 3,0%-kal kevesebb volt a regisztrált munkanélküliek száma.

A megyén belül továbbra is a pécsi és a komlói **kirendeltséget** keresték fel a legtöbben, előbbi helyen közel 9200, utóbbin mintegy ötezer álláskeresőt tartottak nyilván a júniusi zárónapon. Az előző negyedévvél összevetve – elsősorban a szezonális foglalkoztatásnak köszönhetően – valamennyi körzetben csökkent a Munkaügyi Központokban regisztráltak száma, egy éves periódust vizsgálva azonban már nem ilyen kedvező a kép. A munkanélküliek száma (a sellyei kivételével) valamennyi körzetben emelkedett. Legrosszabb a helyzet Siklós környékén, ahol ötödével, 659 fővel többen vártak munkára, de a mohácsi kirendeltségen is 476 fővel (15,0%-kal) többen jelentkeztek, mint tavaly.

A munkanélküliek számának növekedése a férfiaknál 4,4, a nőknél 9,2%-os volt, ezzel együtt a férfiak aránya még mindig magasabb mint a nőké, ők alkották a félév végén az állástalanok 51,0%-át. Az álláskeresők **állománycsoportonkénti** megoszlása nem mutatott változást az egy évvel korábbi időponthoz képest, többségük (83,1%-uk) továbbra is a fizikai foglalkozásúak közül került ki, ezen belül a szakmunkások aránya 44,4%-os, a betanított és segédmunkásoké 26,4, illetve 29,1%-os volt. Az elmúlt egy évben a munkanélküliek száma mind a fizikai állományúak körében, mind a szellemi munkakörből kikerülteknél növekedett, előbbieknél 6,7%-kal, utóbbiaknál 7,4%-kal.

A munkanélküliek közel fele (13 550 fő) kevesebb, mint 6 hónapja kereste fel a Munkaügyi Központot, ők 2 ezerrel voltak többen, mint egy évvel ezelőtt. Ezzel szemben a tartós munkanélküliek (7866 fő), vagyis az egy éven túl állás nélkül lévők száma is, aránya is csökkent, utóbbi 32,9%-ról 28,3%-ra.

Baranya megyében a **nyilvántartott álláskeresők gazdaságilag aktív népességhez viszonyított aránya** 15,8% volt, ami 2010. év júniusához képest nem mutatott elmozdulást, de továbbra is rosszabb az országos átlagnál (12,5%). A megyék rangsorában Baranya a 8. legmagasabb munkanélküliségi rátával megőrizte a helyét a középmezőnyben. A megye kirendeltségeinek többségében – a mohácsi és siklói kivételével – javult a foglalkoztatási helyzet. Közben a munkaügyi kirendeltségek adatai alapján a legkedvezőbb változás a sellyei térséget jellemezte, ahol a ráta értéke 4 százalékponttal volt alacsonyabb, mint egy évvel korábban, addig az elhelyezkedési esélyek továbbra is az itt élőkénél maradtak a legrosszabbak. Sellye környékén a ráta közel háromszorosa volt a megyeszékhelyen élők mutatójának, vagyis minden 10 aktív lakosból 3 nem talált magának munkahelyet.

7. ábra

Az álláskeresők gazdaságilag aktív népességhez viszonyított aránya kirendeltségenként, június

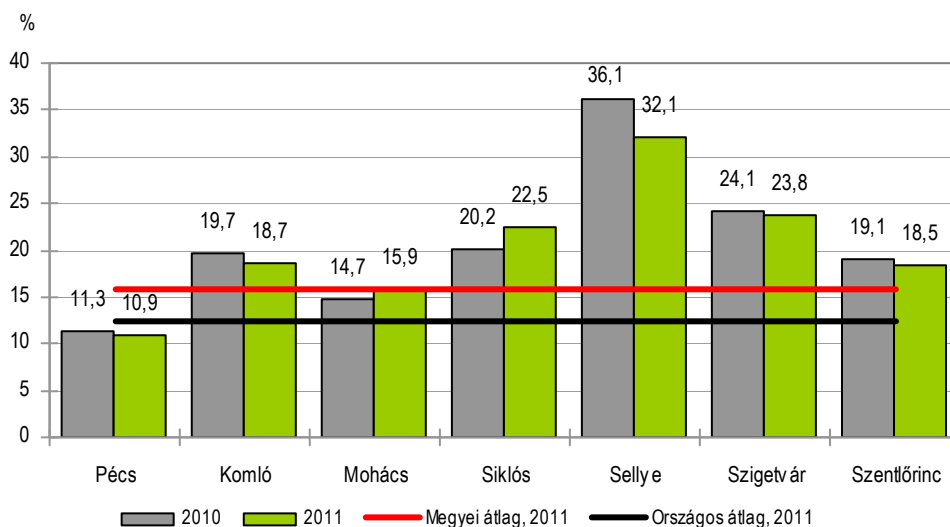

Az iskolaév befejezésével megnövekedett a munkaerőpiacra beáramló **pályakezdő** álláskeresők száma, 2011. június végén 2550-en vártak az első munkahelyükre, az egy évvel korábbi létszámhoz képest 6,2%-kal többen. Az újonnan bekerültek több mint harmada semmilyen szakképesítéssel nem rendelkezett. A nyilvántartott pályakezdő álláskeresők az összes regisztrált álláskereső 9,2%-át tették ki.

A bejelentett **üres álláshelyek** száma tovább nőtt a megyében, melyek zöme a korábbi időszakokhoz hasonlóan a fizikai foglalkozásúaknak kínált munkalehetőséget. A munkáltatók a zárónapon 1649 álláshelyet kínáltak, az egy évvel korábbi 857-tel szemben, így egy betöltetlen munkahelyre 17 álláskereső jutott.

A regisztrált munkanélküliek 57,8%-a volt jogosult a **munkanélküli ellátás** valamely formájára a félév végén: a támogatottak 36,6%-a álláskeresési ellátást (álláskeresési járadékot, valamint segélyt), 63,4%-uk szociális ellátást kapott. Az álláskeresési járadék 4007 fő részére került kifizetésre, az érintettek átlagosan havi bruttó 52 252 Ft-ot kaptak. 2011 januárjától számos változás érintette az ellátás területét: megszűntek a régi közfoglalkoztatási formák (közhasznú, közcélú és közmunka programok) és helyettük új támogatási elemek (rövid időtartamú, hosszabb időtartamú, vállalkozásokat érintő és országos közfoglalkoztatás) kerültek bevezetésre, valamint a rendelkezésre állási támogatást bérpótló juttatás váltotta fel. Ez utóbbit Baranyában már 3517-en vehették igénybe. Aktív foglalkoztatáspolitikai eszközökkel júniusban összesen 9746 főt támogattak, két és félszer annyit, mint egy évvel korábban. A támogatottak 73%-a a közfoglalkoztatásban volt érintett, 12,8%-uk részesült bér- és járulék jellegű hozzájárulásban, ennél kisebb hányaduknak a képzését támogatták, illetve segítették a vállalkozóvá válását.

Közúti közlekedési balesetek

Baranya megye területén 2011 első félévében 241 **személyi sérüléssel járó közúti balesetet** regisztráltak, alig valamivel többet, mint az előző év azonos időszakában. Ezen belül azonban az ittasan okozottak száma – amelyek a balesetek bő egytizedét jelentették – több mint ötödével volt magasabb az egy évvel korábbinál. Az idei első félévben az összes baleset kétharmada a könnyű-, közel háromtizede a súlyos sérüléssel kategóriába tartozott, míg a halálos balesetek aránya 3,7% volt. A könnyű sérüléssel végződő balesetek száma 2010 első félévéhez képest 6,6%-kal nőtt, míg a súlyosaké valamelyest mérséklődött, a halálosaké csaknem felére esett vissza.

Az év első hat hónapjában a megyében bekövetkezett közúti balesetekben 326 **személy** – a tavalyinál 3%-kal kevesebb – **sérült meg, illetve vesztette életét**. Ezen belül azonban a könnyen sérültek száma 3,5%-kal nőtt, a súlyosaké 7,9%-kal mérséklődött, míg a meghaltaké több mint a felével visszaesett.

A balesetek okozóit tekintve – hogy csak a legfőbb csoportokat említsük – az esetek 57%-a a személygépkocsi-vezetők, 12%-a a kerékpárosok, 6,6–6,6%-a a motorkerékpárosok, a gyalogosok és az utasok hibájából következett be, míg 5,8%-a a tehergépkocsi-vezetőkhez köthető. A személygépkocsi-vezetők mulasztásából bekövetkezett közúti balesetek száma a tavalyi félévhez képest 11%-kal csökkent, miközben a többi kategóriában – a tehergépkocsi-vezetőket leszámítva, ahol mintegy hattizedes visszaesést regisztráltak – általában növekedés volt tapasztalható. Így a kerékpárosok által okozott balesetek száma tavalyhoz képest több mint másfélszeresére, a motorkerékpárosokhoz köthetőké a duplájára, az utasokra visszavezethetőké pedig több mint két és félszeresére emelkedett, míg a gyalogosok okozta baleseteké „mindössze” 6,7%-kal nőtt.

A személy sérüléses balesetek számának alakulása, I. félév

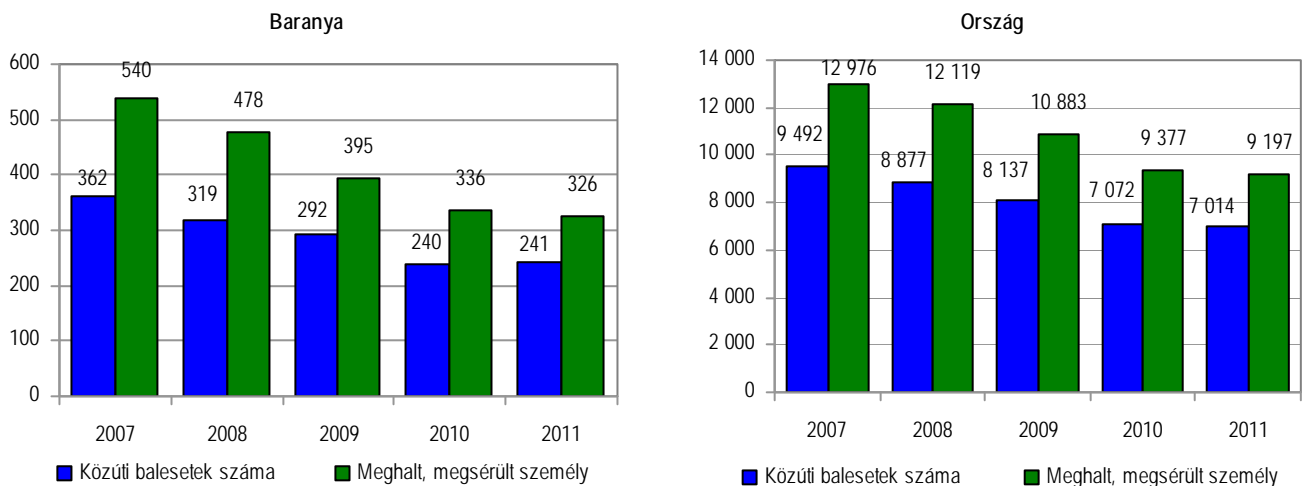

Bűnözés

Baranya megyében 2011 első félévé során 8300 **bűncselekményt** regisztráltak, nagyjából negyedével többet, mint egy évvel korábban (országos átlagban lényegében nem változott a bűnesetek száma). Ezzel Baranya a 19 megye közül a hatodik legfertőzöttebbnek bizonyult, 100 000 lakosra 2120 bűncselekmény jutott.

A legnagyobb mértékű növekedés mind a megyében, mind országosan a közrend elleni és a gazdasági bűncselekmények körében következett be. A megyében az első félév során elkövetett 2143 **közrend** elleni bűncselekmény 89%-kal haladta meg az előző év hasonló időszakában regisztráltak (országos átlagban kisebb mértékű 20%-os növekedés következett be). Különösen a közbizalom ellen irányuló esetek száma ugrott meg jelentősen, a tavalyinak csaknem 2,3-szeresére, de számottevően növekedett a köznyugalom és a közegészség elleniek előfordulása is. Az első félévben jelentősen megszorodtak a **gazdasági** bűncselekmények, januártól júniusig összesen 590 esetet regisztráltak, 88%-kal többet, mint tavaly ugyanebben az időszakban (országosan 31%-kal gyarapodott a számuk). A gazdasági ügyek közül a pénzügyi bűncselekmények száma több mint két és félszeresére, a gazdálkodási kötelességeket és a gazdálkodás rendjét sértő bűnesetek száma több mint másfélszeresére növekedett.

Bár számuk az előbbieknél kisebb mértékben emelkedett, a bűncselekmények döntő hányadát, (54%-át) még mindig a **vagyon** elleniek tették ki. Az év első hat hónapja során a megyében ismertté vált 4490 eset mintegy 14%-kal haladta meg a tavalyit (országosan 8%-kal mérséklődött a számuk).

Növekedés mutatkozott még a **házasság, család, ifjúság és nemi erkölcs** elleni bűncselekmények számában is, az első félév során ismertté vált 141 eset 5%-kal haladta meg a tavalyit.

A többi bűncselekmény-típus esetében csökkenés következett be. Az év első hat hónapjában regisztráltak 528 **személy** elleni bűneset 17%-kal, a 297 **közlekedési** ügy 18%-kal, az **államigazgatás, igazságszolgáltatás és a közelet tisztasága** ellen elkövetett 104 bűncselekmény 13%-kal volt kevesebb az egy évvel korábinál.

Az első félév során 2648 baranyai lakóhelyű **bűnelkövető** vált ismertté, 2%-kal kevesebb mint egy évvel korábban.

Táblázatok

Összehasonlító adatok (megye – régió – ország)

2011. I. félév

Megnevezés	Baranya	Somogy	Tolna	Dél-Dunántúl	Ország
	megye				
Lakónépesség					
Népesség száma, ezer fő ^{a)}	391	318	231	941	9 986
Népesség indexe	99,4	99,2	98,9	99,2	99,7
Ipar					
Termelés volumenindexe ^{b)}	100,5	102,1	110,3	103,9	108,0
Egy lakosra jutó termelési érték ^{b)} , ezer Ft	339,1	757,9	666,2	561,0	1 095,1
Termelés volumenindexe ^{c)}	99,9	100,7	110,7	102,8	107,2
Értékesítés volumenindexe ^{c)}	99,3	101,4	110,2	103,0	101,7
Ezen belül: belföldi	99,6	101,2	105,9	103,0	88,3
export	98,9	101,4	130,7	102,9	111,3
Értékesítésből az export aránya, %	43,6	87,8	20,9	62,6	63,6
Építőipar					
Építőipari termelés volumenindexe ^{d)}	94,6	35,6	115,0	66,7	88,9
Egy lakosra jutó termelési érték, ^{d)} ezer Ft	31,2	27,2	40,3	32,1	46,7
Turizmus					
Vendégek száma, ezer	91,4	114,4	23,3	229,1	3 228,5
Vendégek számának indexe	81,7	87,2	84,0	84,6	103,8
Vendégéjszakák száma, ezer	193,1	252,8	48,6	494,4	7 895,0
Vendégéjszakák számának indexe	79,9	82,5	79,2	81,2	102,9
Regisztrált vállalkozások^{e)}					
Regisztrált vállalkozások száma	56 571	54 159	33 951	144 681	1 627 716
1000 lakosra jutó vállalkozás	145	170	147	154	163
Beruházás					
Teljesítményérték, millió Ft	29 464	23 381	22 980	75 826	1 247 459
Egy lakosra jutó teljesítményérték, ezer Ft	75,3	73,5	99,4	80,6	124,9
Gazdasági aktivitás^{f)}					
Aktivitási arány, %	53,7	51,7	52,3	52,7	55,6
Foglalkoztatási arány, %	47,0	44,8	47,8	46,5	49,6
Munkanélküliségi ráta, %	12,4	13,3	8,7	11,8	10,8
Alkalmazásban állók száma és keresete^{g)}					
Alkalmazásban állók					
száma, ezer fő	79,6	68,2	45,3	193,1	2 677,7
számának indexe	97,9	99,1	102,3	99,3	100,2
havi bruttó átlagkeresete, Ft	177 751	165 559	187 167	175 536	211 381
havi bruttó átlagkeresetének indexe	102,2	104,2	105,2	103,7	103,6
havi nettó átlagkeresete ^{h)} , Ft	119 738	112 871	126 190	118 758	140 329
havi nettó átlagkeresetének indexe ^{h)}	101,1	102,5	105,9	102,7	105,2
Lakásépítés					
Épített lakás	185	149	52	386	5 585
Épített lakások indexe	98,4	58,2	54,7	71,6	64,8
Tízezer lakosra jutó épített lakások száma	4,7	4,7	2,2	4,1	5,6

a) 2011. január 1-jén.– b) A 4 főnél többet foglalkoztató szervezetek telephely szerinti adatai.– c) A 49 főnél többet foglalkoztató szervezetek székhely szerinti adatai.– d) A 4 főnél többet foglalkoztató szervezetek székhely szerinti adatai.– e) Az országos adatok a külföldön működőkkel együtt.– f) A KSH munkaerő-felmérése alapján, II. negyedévi adatok.– g) A 4 főnél többet foglalkoztató vállalkozások, létszámhatártól függetlenül a költségvetési szervek és a kijelölt nonprofit szervezetek székhely szerinti adatai.– h) Családi kedvezmény nélkül.

Index: előző év azonos időszaka (időpontja) = 100,0

Gazdasági-társadalmi jelzőszámok I., 2011

Megnevezés	Baranya megyében				Országosan, I. félév
	I. n. év	I. félév	I–III. n. év	I–IV. n. év	
Ipari termelés értéke ^{a)} , millió Ft	64 083	132 727			10 935 168
előző év azonos időszaka = 100,0	105,0	100,5			108,0
Ipari termelés értéke ^{b)} , millió Ft	51 965	103 884			9 925 349
előző év azonos időszaka = 100,0	104,8	99,9			107,2
Ipari értékesítés ^{b)} , millió Ft	54 408	110 087			10 910 866
előző év azonos időszaka = 100,0	101,9	99,3			101,7
Ezen belül: belföldi értékesítés, millió Ft	32 996	62 126			3 970 751
előző év azonos időszaka = 100,0	104,2	99,6			88,3
export, millió Ft	21 412	47 961			6 940 115
előző év azonos időszaka = 100,0	98,6	98,9			111,3
Építőipari termelés értéke ^{c)} , millió Ft	4 924	12 224			466 439
előző év azonos időszaka = 100,0	97,0	94,6			88,9
Épített lakások száma	76	185			5 585
előző év azonos időszaka = 100,0	93,8	98,4			64,8
Megszűnt lakások száma	14	26			991
előző év azonos időszaka = 100,0	140,0	123,8			105,1
Kiadott lakásépítési engedélyek száma	33	215			5 877
előző év azonos időszaka = 100,0	14,2	72,4			64,1
Élveszületések száma	790	1 457			41 586
előző év azonos időszaka = 100,0	89,9	87,7			92,0
Halálozások száma	1 335	2 588			66 034
előző év azonos időszaka = 100,0	102,8	98,4			101,6
Természetes szaporodás, fogyás (–)	–545	–1 131			–24 448
előző év azonos időszaka = 100,0	129,8	116,8			123,6
A kereskedelmi szálláshelyek vendégj- szakáinak száma	65 319	193 067			7 894 973
előző év azonos időszaka = 100,0	85,6	79,9			102,9
Ebből: külföldiek	11 040	51 616			4 145 803
előző év azonos időszaka = 100,0	74,2	76,7			105,9
Beruházások teljesítményértéke, millió Ft	11 555	29 464			1 247 459
Alkalmazásban állók száma ^{d)}	78 007	79 607			2 677 718
előző év azonos időszaka = 100,0	98,4	97,9			100,2
Alkalmazásban állók havi bruttó átlagke- resete ^{d)} , Ft	176 004	177 751			211 381
előző év azonos időszaka = 100,0	99,1	102,2			103,6
Alkalmazásban állók havi nettó átlagkere- sete ^{d) e)} , Ft	118 848	119 738			140 329
előző év azonos időszaka = 100,0	98,5	101,1			105,2
Alkalmazásban állók átlagos havi munka- jövedelme ^{d)} , Ft	184 939	187 708			225 061
előző év azonos időszaka = 100,0	99,6	102,0			103,7

a) A 4 főnél többet foglalkoztató szervezetek telephely szerinti adatai, az indexek összehasonlító áron.– b) A 49 főnél többet foglalkoztató szervezetek székhely szerinti adatai, az indexek összehasonlító áron.– c) A 4 főnél többet foglalkoztató szervezetek székhely szerinti adatai, az indexek összehasonlító áron.– d) A 4 főnél többet foglalkoztató vállalkozások, létszámhatártól függetlenül a költségvetési szervek és a kijelölt nonprofit szervezetek székhely szerinti adatai.– e) Családi kedvezmény nélkül.

Gazdasági-társadalmi jelzőszámok II., 2011

Megnevezés	Baranya megyében				Országosan, II. n. év
	I. n. év	II. n. év	III. n. év	IV. n. év	
Foglalkoztatottak száma ^{a)} , ezer fő	139,8	142,9			3 808,8
előző év azonos időszaka = 100,0	98,1	96,6			100,8
Munkanélküliek száma ^{a)} , ezer fő	24,2	20,2			460,7
előző év azonos időszaka = 100,0	100,4	89,8			97,3
Gazdaságilag inaktív népesség száma ^{a)} , ezer fő	140,6	140,7			3 406,7
előző év azonos időszaka = 100,0	102,2	105,5			99,1
Munkanélküliségi ráta ^{a)} , %	14,7	12,4			10,8
Nyilvántartott álláskeresők száma az időszak végén	31 959	2 7763			553 346
előző év azonos időpontja = 100,0	105,1	106,7			101,3
Álláskeresési járadékban részesültek száma az időszak végén	5 789	4 076			99 146
előző év azonos időpontja = 100,0	95,3	92,8			85,2
Álláskeresési segélyben részesültek száma az időszak végén	2 973	1 923			46 705
előző év azonos időpontja = 100,0	111,2	114,1			94,5
Szociális ellátásban részesültek száma az időszak végén ^{b)}	11 150	10 170			174 670
előző év azonos időpontja = 100,0	109,5	108,8			108,0

a) A KSH munkaerő-felmérése alapján.– b) Tartalmazza a rendelkezésre állási támogatásban, a rendszeres szociális segélyben és a bérpótló juttatásban részesülők számát.

További információk, adatok (linkek):

[Részletes megyei adatok](#)

[stADAT-táblák](#)

[Módszertan](#)

Elérhetőségek:

Felelős szerkesztő: dr. Horváth József
További információ: Berettyánné Halas Judit
Telefon: (+36-72) 533-319 judit.halas@ksh.hu

[Információs szolgálat](#), telefon: (+36-72) 533-300



Statisztikai tájékoztató

Baranya megye, 2011/3

Tartalom

Összefoglalás.....	2
Népmozgalom	3
Mezőgazdaság	4
Ipar	5
Építőipar.....	7
Idegenforgalom	8
Beruházás	10
Lakásépítés.....	11
Foglalkoztatottság, keresetek.....	12
Munkanélküliség.....	13
Közúti közlekedési balesetek	14
Bűnözés	14
Táblázatok.....	16

További információk, adatok (linkek)

Elérhetőségek

Összefoglalás

Az év első három negyedévének előzetes adatai szerint az egy évvel korábbihoz képest 5%-kal csökkent a születésszám, miközben a halálozásoké mindössze 2%-kal lett kevesebb. Ebből adódóan tovább fokozódott a **népességcsökkenés** üteme. Folytatódott a házasságkötések számának fogyatkozása, ugyanakkor valamelyest javult a csecsemőhalandóság.

Az előzetes adatok szerint Baranyában 2011-ben összesen 301,3 ezer tonna **kalászos gabonát** takarítottak be, 7,2%-kal többet, mint 2010-ben, miközben a betakarított terület bő egytizedével visszaesett. A termésátlagok így nagyarányban nőttek, átlagosan 20,9%-os volt az emelkedés mértéke. Területegységre vetítve az elmúlt évhez képest a hozamok a tavaszi árpánál és a triticalénál nőttek a legjobban.

Az év első három negyedévében az **ipari termelés** Baranyában szerény mértékben, az országostól elmaradóan növekedett az egy évvel korábbihoz képest, a népességátlagos fajlagos mutató értéke továbbra is a legalacsonyabb az ország megyéi között. Az **ipari értékesítés** volumene az egy évvel korábbi szinten alakult.

Az **építőipari termelés** – az országoshoz hasonló mértékben – 10,5%-kal csökkent. A visszaesés az egyéb építmények építésében volt nagyobb mértékű.

Elsősorban a pécsi vendégforgalom visszaesésének betudhatóan csökkent az érdeklődés a megye **kereskedelmi szálláshelyei** iránt. A külföldi szállásfoglalások 20%-kal, a belföldiek közel egynegyedével estek vissza az egy évvel korábbihoz képest.

A gazdasági szervezetek **beruházásai** folyó áron is lényegesen elmaradtak az egy évvel korábbitól. A források szűkülése az épületek és egyéb építmények csoportjában jelentkezett, a gépekre, berendezésekre és járművekre fordított összeg – nominálértéken – valamelyest növekedett.

Baranyában az év első kilenc hónapjában 226 **lakás** létesült, 32%-kal kevesebb, mint tavaly ugyanezen időszak alatt. Az új otthonok 77%-át a városokban, ezen belül közel kétharmadát a megyeszékhelyen adták át. A községeket visszafogott beruházási kedv jellemezte új lakás közülük mindössze 31-ben épült, többségük csupán egy-két új otthonnal gyarapodott az első kilenc hónap során.

A megfigyelt megyei székhelyű szervezeteknél az előző évhez képest 2,7%-kal csökkent az **alkalmazásban állók** száma. A teljes munkaidőben foglalkoztatottak havi bruttó átlagkeresete 3,6%-kal, családi kedvezmény nélkül számított nettó átlagkeresetük 2,0%-kal nőtt.

Baranyában, szemben az országos tendenciával, tovább nőtt a regisztrált **álláskeresők** száma, a növekedés a nők, valamint a 6 hónapnál rövidebb ideje regisztráltak körében volt a legerőteljesebb. Az álláskeresők gazdaságilag aktív népességhez viszonyított aránya 15,5% volt, számottevően nem változott.

A megyében 2011 első kilenc hónapjában 376 személyi sérüléssel járó **közlekedési balesetet** regisztráltak, az előző év azonos időszakához képest 11,7%-kal kevesebbet. Ezek során – ahol az esetek több mint felében a személygépkocsi-vezetők voltak a hibásak – 505 személy sérült, illetve halt meg, amely szám 14,3%-kal maradt alatta a tavalyinak.

Baranya megyében 2011. I–III negyedévében 12 397 **bűncselekményt** regisztráltak, közel ötödével többet, mint egy évvel korábban. A bűnelkövetők száma ugyanakkor csökkent, az előző év azonos időszakához viszonyítva 6%-kal kevesebb, összesen 3728 elkövető vált ismertté.

Népmozgalom

Az előzetes adatok alapján ez év szeptemberének végéig a megye valamennyi megfigyelt népesedési folyamata az országoshoz hasonlóan, többnyire kedvezőtlen irányban változott. Az egy évvel korábbihoz viszonyítva 5%-kal kevesebb, szám szerint 2387 gyermek jött a világra, miközben országosan valamivel kisebb mértékben mintegy 4%-kal csökkent az **élveszületések** száma. A megyén belül a települések jogállása szerint eltérések mutatkoztak. Míg Pécssett és a községekben egyaránt 7% körüli születésszám-csökkenést regisztráltak, a megye többi városában általában a tavalyihoz hasonlóan alakult a születésszám.

A születésekénél kisebb mértékben ugyan, de csökkent ugyanakkor a halandóság is, az év első kilenc hónapja során 3788 fő hunyt el, mintegy 2%-kal kevesebb, mint az előző év hasonló időszakában (országosan alig egy százalékkal mérséklődött a **halálozások** száma). A születésszámnak a halandóságnál nagyobb mértékű csökkenése következtében tovább fokozódott a népesség **természetes fogyása**. A megye lélekszáma a természetes népmozgalomból adódóan januártól szeptemberig összesen 1401 fővel lett kevesebb, amely mintegy 3%-kal haladta meg az előző év hasonló időszakának veszteségét (országosan több mint 6%-kal növekedett a népesség természetes fogyása).

További kedvezőtlen folyamat a **házasságkötések** számának folytatódó csökkenése. Baranyában az év januártól szeptember végéig terjedő időszakában mindössze 1064 pár kötött házasságot, 4%-kal kevesebb mint egy évvel korábban (országosan ennél kisebb mértékben – egy százalékkal – fogyatkozott a számuk).

Kedvező változás következett be ugyanakkor a **csecsemőhalandóság** tekintetében, hiszen míg tavaly az I–III. negyedévben összesen 12, ez év hasonló időszakában 10 egy éven aluli gyermek hunyt el, vagyis a mortalitás 17%-kal (országosan 2%-kal) csökkent. Az ezer élveszülöttre jutó csecsemőhalálozási mutató értéke az egy évvel korábbi 4,8-ről ez év első kilenc hónapja alapján 4,2-re mérséklődött, amely kedvezőbb volt az országos átlagnál (5,0).

1. ábra

A főbb népmozgalmi események alakulása Baranya megyében

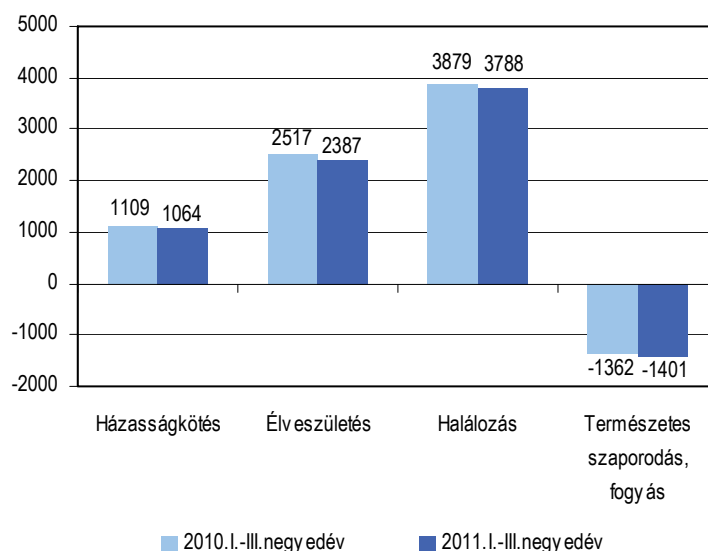

Mezőgazdaság

Az előzetes adatok szerint Baranyában 2011-ben összesen 301,3 ezer tonna **kalászos gabonát**¹ takarítottak be, 7,2%-kal többet, mint 2010-ben, miközben a betakarított terület bő egytizedével visszaesett. A dél-dunántúli régióban ugyanakkor a termésmennyiség a tavalyi évhez képest 3,8%-kal nőtt, úgy, hogy közben a terület 6,9%-kal csökkent. Országosan 4,9%-kal kisebb területen, 7,9%-kal nagyobb termést takarítottak be.

A megyében 2010-hez képest – az őszi árpa és a rozs kivételével – a legtöbb kalászos betakarított termésmennyisége nőtt, miközben a területek jelentősen csökkentek. A termés-átlagok így – az említett két növény kivételével – nagyarányban nőttek, az emelkedés mértéke átlagosan 20,9%-os volt. Területegységre vetítve az elmúlt évhez képest a hozamok a tavaszi árpánál és a triticalénál nőttek a legjobban.

1. tábla

A kalászosok területe és terméseredménye, 2011

Megnevezés	Baranya	Dél-Dunántúl	Ország
Betakarított terület, ha			
Búza	44 841	137 451	980 486
Őszi árpa	11 066	26 019	159 030
Tavaszi árpa	2 970	9 992	101 592
Rozs	146	1930	32 732
Zab	1 417	4 572	53 187
Triticale	1 601	12 825	98 912
2010=100,0			
Búza	97,0	95,2	97,0
Őszi árpa	67,0	78,1	85,9
Tavaszi árpa	93,7	115,1	105,9
Rozs	48,8	114,3	88,5
Zab	97,3	87,5	104,7
Triticale	73,0	93,1	82,7
Termésátlag, kg/ha			
Búza	4 970	4 680	4 210
Őszi árpa	5 000	4 580	4 080
Tavaszi árpa	4 030	3 530	3 350
Rozs	1 920	2720	2 330
Zab	3 190	2 740	2 440
Triticale	3 930	2 740	3 440
2010=100,0			
Búza	118,3	112,0	113,5
Őszi árpa	121,7	115,1	115,6
Tavaszi árpa	148,2	111,4	110,9
Rozs	53,2	82,9	110,4
Zab	132,4	96,8	105,2
Triticale	145,6	106,6	112,1

Baranyában az elmúlt néhány évben a legtöbb kalászos területe – a rozs kivételével – tendenciájában ingadozások mellett csökkent, miközben a termésátlagok – az őszi árpát és a rozst leszámítva – általában nőttek. (Régiós szinten a kalászos gabonák betakarított

¹ Kétszeres, rizs, indián rizs, köles, kanárimag, cirok, pohánka nélkül.

területeire ugyancsak csökkenés volt jellemző, miközben a termésátlagok többnyire emelkedtek. Országosan hasonló volt a helyzet, bár a területegységre eső hozamok inkább mérséklődtek.)

A fontosabb kalászosok idei baranyai termésátlagait tekintve a térség ugyan a rozsnál a megyei rangsorban a tizenhatodik helyen állt, azonban a búzánál és az őszi árpánál az első, a tavaszi árpánál a második, zabnál és triticalénál a harmadik, rozsnál a negyedik, őszi árpánál az ötödik helyen szerepelt.

2. ábra

Fontosabb kalászosok területe és termelése Baranyában

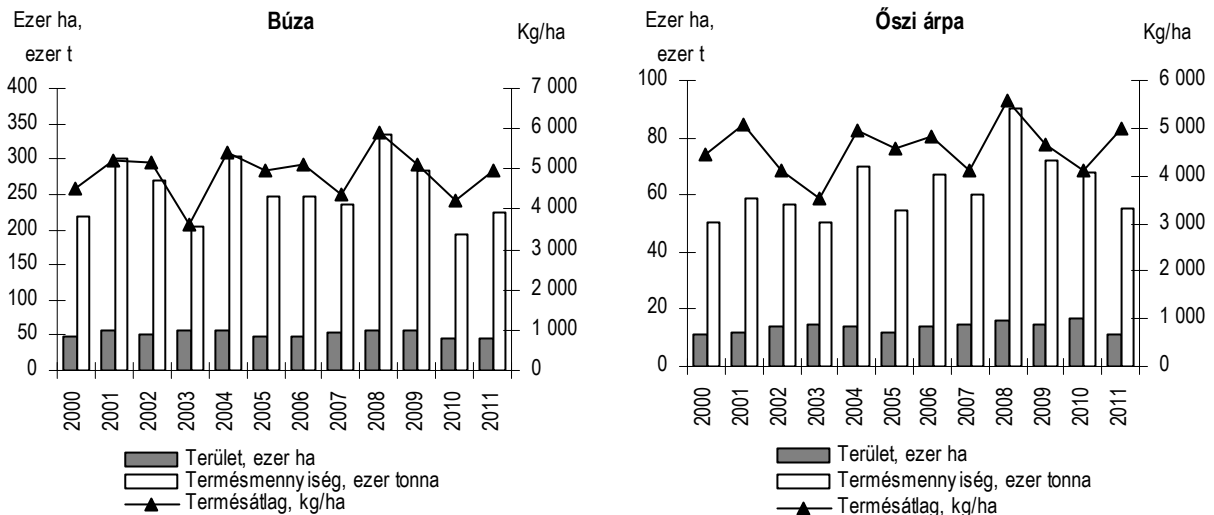

Az **Agrárgazdasági Kutató Intézet 2011. október 17-ei operatív jelentése szerint** Baranyában az adott időpontra igen előrehaladott állapotban volt a főbb szántóföldi növények, zöldségek és gyümölcsök betakarítása. Az előzetes adatok alapján az idei termésátlagok napraforgónál, cukorrépánál és burgonyánál meghaladják a tavalyiakat, míg a kukorica várható terméseredménye alatta marad az előző évinek.

Ipar

Baranya megye ipari termelése 2011 január–szeptemberében mérsékelten emelkedett. **A legalább 5 főt foglalkoztató vállalkozások megyében működő telephelyei** 209,7 milliárd forint ipari termelési értéket hoztak létre (az országos produktum 1,3%-át), amely összehasonlító áron számítva 2,2%-kal múlta felül az egy évvel korábbit. (Országosan a hasonló méretű vállalkozói körben 6%-kal bővült a kibocsátás.) A megyében idén e gazdálkodói körön belül a termelés 77%-a kötődött a legalább 50 főt foglalkoztató közepes és nagyvállalkozásokhoz, körükben 3,3%-os volumennövekedés következett be, míg az 5–49 fős kisvállalkozások összehasonlító áron számított termelése nem érte el az egy évvel korábbit. A régió mindhárom megyéjében növekedést regisztráltunk, amely Somogyban alacsonyabb (1,6%), Tolnában magasabb (8,7%) volt a baranyainál, a Dél-Dunántúlon összességében 3,7%-ot ért el a termelésbővülés mértéke.

A megye egy lakosára ez év első kilenc hónapjában 535,7 ezer forint ipari termelési érték jutott. Ez nem érte el az országos átlag (1642,7 ezer forint) egyharmadát sem. Mivel a termelés növekedése viszonylag csekély volt, és ezzel párhuzamosan az ország csaknem minden megyéjében kisebb-nagyobb bővülés következett be, Baranya pozíciója nem változott, továbbra is az utolsó helyen maradt a fajlagos mutatóérték alapján állított országos megyesorban. A

régió másik két megyéjében ugyan légyegesen magasabb termelési érték jutott egy lakosra, az országos átlagnak azonban e mutatóértékek is csak a 60–70% közötti hányadát érték el, így a Dél-Dunántúl 857,1 ezer forintos átlagos értéke is a legalacsonyabbnak mutatkozott a hét tervezési-statisztikai régió fajlagos mutatószámai közül.

A legalább 50 főt foglalkoztató baranyai székhelyű vállalkozások (amelyekből az év első kilenc hónapjában 73 működött a megyében) székely szerint számbavett termelési értéke 164,4 milliárd forintot tett ki, 3,3%-kal többet, mint tavaly ugyanebben az időszakban. Az összes értékesítés volumene az egy évvel korábbi szinten alakult, ezen belül a két értékesítési irány változásában sem volt lényeges eltérés, a belföldi értékesítés épp csak a bázisszint alatt, az export pedig némileg afölött alakult. A termelés a III. negyedévben növekedett a legjelentősebben (7,7%-kal), az értékesítés bővülése azonban ekkor is csekély, mindössze egy százaléknyi volt.

2. tábla

Az ipari termelés és értékesítés alakulása*

Időszak	Termelés	Belföldi	Export	Összes	Termelés	Belföldi	Export	Összes	
		értékesítés nettó árbevétele				értékesítés			
	folyó áron, millió forint				volumenindexe, előző év azonos időszaka = 100,0				
2009.	I. negyedév	57 429	35 471	25 846	61 318	79,8	78,0	79,5	78,6
	II. negyedév	50 785	30 237	26 588	56 825	69,5	71,4	74,8	73,0
	III. negyedév	54 124	31 884	23 552	55 435	74,9	80,3	72,2	76,6
	I–III. negyedév	162 337	97 592	75 986	173 578	74,7	76,5	75,5	76,1
	IV. negyedév	59 501	39 989	29 472	69 460	82,1	87,6	83,2	85,7
év	221 838	137 581	105 458	243 039	76,5	79,4	77,5	78,6	
2010.	I. negyedév	48 527	31 369	20 919	52 289	87,0	89,4	86,4	88,1
	II. negyedév	53 744	30 405	26 430	56 835	109,0	102,4	103,4	102,9
	III. negyedév	54 780	30 668	26 173	56 841	100,7	97,3	108,4	102,1
	I–III. negyedév	157 050	92 442	73 523	165 964	98,5	96,0	99,5	97,5
	IV. negyedév	61 475	39 206	30 669	69 874	101,3	97,2	101,0	98,9
év	218 525	131 647	104 191	235 838	99,3	96,3	99,9	97,9	
2011.	I. negyedév	52 046	33 008	21 419	54 427	105,0	104,2	98,6	101,9
	II. negyedév	52 944	29 250	27 020	56 269	97,3	95,2	101,0	97,9
	III. negyedév	59 436	31 156	26 601	57 757	107,7	100,2	102,1	101,1
	I–III. negyedév	164 425	93 414	75 040	168 453	103,3	99,9	100,7	100,2

* A legalább 50 főt foglalkoztató vállalkozások székely szerinti adatai alapján.

Legalább 50 főt foglalkoztató vállalkozások jelenleg két iparágban vannak jelen a megyében. Közülük a *villamosenergia-, gáz-, gőzellátás, légkondicionálás* a termelési érték háromtizedét, az összes értékesítés 35%-át adta, és termelése mintegy 4, a csak hazai irányultságú értékesítése mindössze fél százalékkal bővült. A nagyobb hányadot teljesítő *feldolgozóiparban* a 3%-kal növekvő kibocsátás bázisszintű értékesítéssel párhuzamosan ment végbe, ez utóbbit a belföldi eladások egy százalékos mérséklődése és az export hasonló mértékű (0,7%-os) gyarapodása alakította. A feldolgozóipar ágainak teljesítménye az alábbiak szerint alakult.

– Az alágak közül négyet magában foglaló gépipar az egyik legnagyobb súlyarányú ág, amelyhez a megye ipari termelésének 27%-a kötődött. Termelési volumene 7, összes értékesítése 14%-kal esett vissza, amelyben a hazai és exporteladások csökkenése egyaránt megmutatkozott. (Meg kell azonban jegyezni, hogy ebben szerepe volt egy korábban ide tartozó jelentős teljesítményű szervezet fémfeldolgozás területéhez történő átsorolásának is.) A gépiparon belül a gép, gépi berendezés gyártásában – amely az ipari termelés 18%-át produkálta – növekvő termelést és értékesítést könyveltek el.

- Az élelmiszeripar a megye másik legnagyobb súlyarányú alága, amelyben a csaknem 2%-kal bővülő termelés az értékesítési volumen mintegy egy százalékos mérséklődésével párosult. Ezen belül a hazai eladás és az export egyaránt az egy évvel korábbi szint alatt alakult.
- Az alacsonyabb részesedésű feldolgozóipari ágak közül legjelentősebb növekedést a fémalapanyag és fémfeldolgozási termék gyártása ért el, amelyben ugyancsak szerepet játszott a gépiparnál már megemlített, ide átkerülő ágazatot váltó szervezet. Mérsékeltebben javult a textilipar és a fafeldolgozás összteljesítménye, a kedvezőbb exportlehetőségeknek köszönhetően.

Nem módosult lényegesen idén Baranyában az értékesítésen belül a **kiviteli hányad**, mivel nem volt lényeges különbség a belföldi és exportértékesítés változásában. A kilenc havi ipari értékesítésnek közel 45%-a került külficra, az országos 64%-kal párhuzamosan. A régió belül a két szélsőértéket Tolna bő 21, Somogy 88%-kal képviselte. A megyében e gazdálkodói körben az export kizárólagosan a feldolgozóiparhoz kötődött, e nemzetgazdasági ágra számítva az exportarány 68%-ot (országosan 74, Tolnában 58, Somogyban 88%-ot) tett ki. A kibocsátás legnagyobb hányada került külficra a villamos berendezés, a számítógép és optikai termék, a járműgyártás területén, majd a gép, gépi berendezés gyártásában és a fafeldolgozásban. Ezek egyben azon területek is, amelyek tevékenysége a legnagyobb mértékben összefügg a külfiaci hatásokkal.

Tovább folytatódott a megyében az e gazdálkodói körben **alkalmazásban állók számának** mérséklődése. A legalább 50 főt foglalkoztató ipari vállalkozásoknál az év első kilenc hónapjában átlagosan 12 678 fő állt alkalmazásban, számuk 5%-kal volt kevesebb az egy évvel korábbinál. Mivel a létszámcsökkenés a teljesítmény bővülésével párhuzamosan ment végbe, az egy alkalmazásban állóra jutó ipari termelés (termelékenység) 9%-kal kedvezőbb volt a bázisidőszakinál.

Építőipar²

Baranya megye **építőipari** szervezetei az év első kilenc hónapjában 19,7 milliárd forint **termelési értéket** hoztak létre, összehasonlítva áron számítva 10,5%-kal kevesebbet, mint tavaly ugyanebben az időszakban. A csökkenés mértéke hasonló volt az országoshoz. Az építmény-főcsoportok közül a nagyobb hányadot (63%-ot) kitevő épületek építésében mérséklődött kevésbé a termelés volumene (mintegy 5%-kal), az egyéb építmények építése 18%-kal esett vissza. Az idei éven belül az építőipari teljesítmény az első negyedévben 3, a másodikban 7, a harmadikban 18%-kal maradt el az elmúlt év hasonló időszakitól.

3. tábla

Az építőipari termelés alakulása építmény-főcsoportonként, 2011. január–szeptember

Építmény-főcsoport	Az építőipari termelés						
	millió Ft	megoszlása, %	volumenindexe, előző év azonos időszaka = 100,0	országon belüli aránya, %	millió Ft	megoszlása, %	volumenindexe, előző év azonos időszaka = 100,0
	Baranya megyében				országosan		
Épületek építése	12 396	63,1	94,9	3,1	397 385	50,7	88,7
Egyéb építmények építése	7 260	36,9	81,6	1,9	386 955	49,3	89,3
Összesen	19 656	100,0	89,5	2,5	784 340	100,0	89,0

² Az építőipari adatok a legalább 5 főt foglalkoztató vállalkozásokra vonatkoznak, székhely szerinti összesítésben.

A régió megyéi közül Somogyban a baranyainál nagyobb mértékben, az egy évvel korábbi felére zuhant az építőipari termelés, Tolnában pedig 9%-os növekedés következett be. A Dél-Dunántúl egészében így ugyancsak erőteljes, 27%-os visszaesés mutatkozott.

Az **egy lakosra jutó építőipari termelés értéke** 50 ezer forintot tett ki a megyében, amely 64%-át jelentette az országos, 86%-át a Budapest nélkül számított országos átlagnak. A fajlagos mutató értéke a dél-dunántúli megyék közül Baranyában volt a legalacsonyabb, amellyel az országos megyesorban az élen álló fővárost is figyelembe véve a 12. helyen állt.

Idegenforgalom

Baranya megye kereskedelmi szálláshelyeinek első kilenc havi teljesítését az elmúlt évek leggyengébb vendégforgalmi mutatói jellemezték. Az előzetes adatok alapján a megyébe összesen 159 ezer **vendég** érkezett mintegy 372 ezer **vendégéjszakra**. Mind a vendégek, mind a vendégéjszakák száma jelentősen elmaradt az egy évvel korábbtól, előbbi egyötödével, utóbbi 23%-kal lett kevesebb. A régió egészének idegenforgalmi mutatói sem alakultak kedvezően, Dél-Dunántúlon a vendégek száma 17, a szállásfoglalásoké 21%-kal mérséklődött, miközben országosan a turisták száma az egy évvel korábbi szinten stagnált.

A megye idegenforgalmában tovább erősödött a hazai vendégkör szerepe, miután a belföldi vendégek száma csak 18%-kal maradt el az egy évvel korábbtól, szemben a külföldiek 26%-os visszaesésével. A januártól szeptemberig tartó időszakban így minden tíz vendégből nyolc a határon belülről érkezett. A vendégéjszakák száma viszont a belföldi vendégek részéről esett vissza jobban, 24%-kal, míg a külföldiek esetében ötödével kevesebb szállásfoglalás történt. Ennek következtében a vendégéjszakáknak csak héttizedét vették igénybe a magyar vendégek.

3. ábra

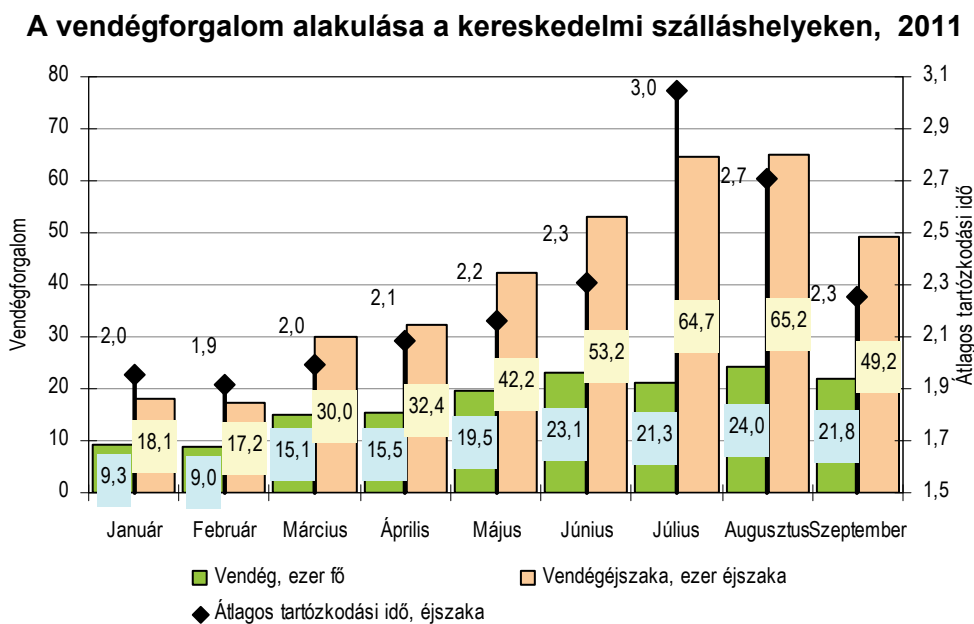

A **külföldiek** 93%-a valamely Európai országból érkezett, ezen belül a legtöbb Németországból (7400-an), Csehországból (4600-an) és Ausztriából (3 ezren) jöttek. A német turisták száma évről évre egyre apad, 2011 első három negyedévében az elmúlt év azonos időszakához képest több mint negyedével esett vissza. A legnagyobb mértékű forgalomcsökkenés az Ausztriából érkezett vendégek esetében mutatkozott, mindössze a tavalyi vendégszám felét regisztrálták a megye szálláshelyein, miközben az országba érkező osztrák turisták száma nőtt a vizsgált időszakban. A csehországi vendégek száma az egy évvel

korábbihoz hasonlóan alakult. Ők elsősorban a gyógyfürdőink miatt látogattak el a megyébe és töltöttek el itt átlagosan 5 éjszakát. Jelentősen nőtt viszont a skandináv országokból érkezők száma, Norvégiából például kétszerannyi vendéget fogadtak, több mint háromszorannyi vendégéjszakára.

Az egyes **szállástípusok** közül továbbra is a magasabb minőséget nyújtó **szállodai** szobákat választották a legtöbben, három vendégből kettő töltötte itt az éjszakáit. A vendégek elsősorban a gyógy- és wellness szolgáltatásokat nyújtó szállodákat részesítették előnyben. A szállodáknak sikerült megtartani az előző évi hazai vendégszámot, a határon belülről ugyanannyian, 172 ezren foglaltak szállást, mint az előző év azonos időszakában, és az itt eltöltött idő – átlagosan 2,4 éjszaka – sem változott. Ezzel szemben a külföldi vendégek száma jelentősen, mintegy ötödével csökkent, a vendégéjszakák esetében kisebb, 14%-os volt a visszaesés, mivel az átlagos tartózkodási idő hosszabbodott.

A kapacitás-kihasználtsági mutatók javultak az utolsó negyedévben, a szállodák a rendelkezésre álló szobáik 35%-át értékesítették, a férőhelyek kihasználtsága 26%-os volt, mely jelentősen elmaradt az országos 48 illetve 36%-os átlagtól.

A megye kereskedelmi szálláshelyein a január-szeptemberi időszakban összesen 3990 millió Ft **bruttó árbevétel** keletkezett, melynek több mint fele, 2165 millió Ft, a szállásdíjakból, fennmaradó része a vendéglátásból és az egyéb szolgáltatásokból származott. A bevételek folyó áron számítva mintegy 16%-kal, ezen belül a szállásdíj-bevételek 19%-kal csökkentek. (2011 szeptemberében a vendéglátás és szálláshely-szolgáltatás területén mért fogyasztói árindex 103,0% volt.)

Az ágazatból származó bevételek meghatározó hányadát (82%-át) a szállodák termelték ki, a 3273 millió Ft nominál értéken 9,5%-kal maradt el az egy évvel korábban realizált bevételektől. Az év első kilenc hónapjának adatai alapján a kiadott szállodai szobák bruttó átlagára 11 600 Ft volt, míg az egy kiadható szobára jutó árbevétel (REVPAR-mutató) nem érte el a 4 ezer Ft-ot.

Üdülési csekket eddig 449 millió Ft értékben váltottak be, 26%-kal kevesebbet, mint az előző év azonos hónapjaiban. A belföldi bruttó szállásdíjak egyharmadát egyenlítették ki e fizetőeszközzel.

Pécssett az elmúlt negyedévben a kulturális fesztiválok, a konferenciák és egyéb szakmai rendezvények mellett két nagy, nemzetközi sportesemény vonzotta az idelátogatókat, összességében azonban a város iránt az idei év első kilenc hónapjában érezhetően visszaesett az érdeklődés. A határon túlról 28%-kal kevesebben érkeztek, a vendégéjszakák száma 23%-kal apadt. A megyeszékhely 22%-kal kevesebb belföldi látogatót vonzott, a szállásfoglalások száma ötödével maradt el az előző év hasonló időszakától.

Harkányt tizedével többen, 32 ezren választották úti céljuknak, az ideérkezők a szálláshelyeket közel 116 ezer vendégéjszakára vették igénybe, 5%-kal többre, mint egy évvel korábban. A kevés számú külföldi vendég átlagosan egy hetet töltött el a megye egyetlen fürdővárosában, míg a hazai pihenni és gyógyulni vágyók 2,7 éjszakát.

A borkultúrájáról híres **Villányt** a tavalyinál többen, 13 ezren keresték fel és az értékesített vendégéjszakák száma is meghaladta az 20 ezret, ami a belföldi érdeklődés élénkülésének volt köszönhető.

**Baranya megye idegenforgalmi szempontból meghatározó
településeinek vendégforgalmi adatai,
2011. I–III. negyedév**

Település	Vendég			Vendégéjszaka		
	külföldi	belföldi	összes	külföldi	belföldi	összes
Pécs	19 841	52 901	72 742	47 280	98 626	145 906
Harkány	8 116	24 312	32 428	49 005	66 734	115 739
Villány	1 202	12 075	13 277	2 214	18 307	20 521
	előző év=100,0%					
Pécs	72,3	77,6	76,1	76,6	79,4	78,5
Harkány	97,8	113,8	109,3	95,4	114,3	105,4
Villány	56,9	124,2	112,2	69,4	128,9	118,0

Beruházás³

A megyében székhellyel rendelkező gazdasági szervezetek a jelzett vonatkozási körben 2011. január–szeptemberben 50,4 milliárd forint **beruházást** valósítottak meg, amely a hasonló gazdálkodói kör országos beruházásértékének a 2,5%-át tette ki. Az idej teljessítményérték folyó áron számítva is jócskán elmaradt az egy évvel korábbítól, sőt a két évvel ezelőttit sem érte el. Az egy évvel korábbihoz mért visszaesés az épületek és egyéb építmények csoportját érintette, amiben szerepet játszott a tavalyi magas bázis, amely részben abból adódott, hogy az elmúlt év első felében fejeződtek be az M6-os és M60-as autópálya építésének munkálatai, de azon kívül is folyt számos más országos jelentőségű építmény-beruházás is. A gépekre, berendezésekre, járművekre fordított összeg, folyó áron számítva valamelyest magasabb volt, mint az elmúlt év hasonló időszakában.

Nemzetgazdasági ágak szerint vizsgálva a mezőgazdaságban megvalósuló fejlesztések a megyében az elmúlt néhány évben évenként nagy ingadozást mutattak, idén jelentős volt a részesedésük (19%), lényegesen magasabb az országosnál. Az utóbbi két évben az oktatás, valamint a művészet, szórakoztatás területén megvalósult magas hányad főként annak tulajdonítható, hogy Pécs kulturális fővárosi rangjával összefüggésben elkezdett komplex fejlesztési projektek közül bizonyos részelemek megvalósítása mindmáig folyamatban van. Az ipar és a szállítás, raktározás nemzetgazdaságba tartozó szervezetek ugyanakkor az előző egy-két évihez képest szűkebb fejlesztési forrásokkal gazdálkodtak a megyében, s az összes investíció lényegesen alacsonyabb hányada került e területekre az országosan jellemzőnél.

³ A beruházási adatok a legalább 5 főt foglalkoztató vállalkozásokra, létszámhatár nélkül a költségvetési szervekre és a megfigyelt nonprofit szervezetekre vonatkoznak, a szervezetek székhelye szerint összesítve.

4. ábra

A beruházások teljesítményértékének megoszlása nemzetgazdasági ágak szerint, 2011. január–szeptember

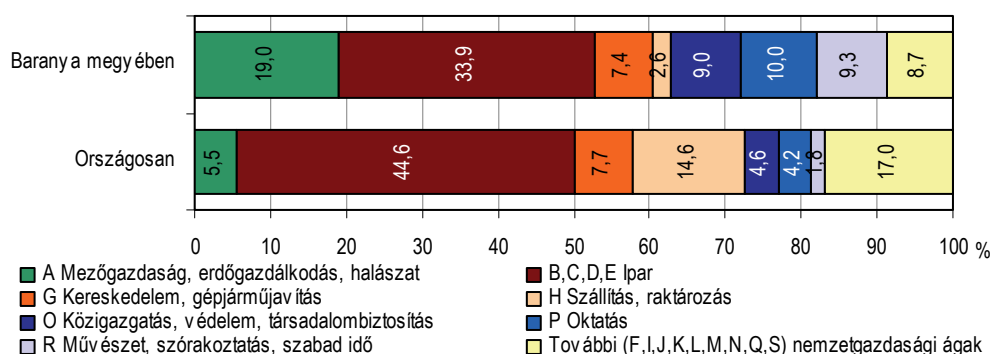

Baranya megye egy lakosára idén 128,7 ezer forint beruházási teljesítményérték jutott, amely az országos átlag 64, a 19 megye átlagának 85%-át tette ki. Ez az országos megyesorban – az élen álló fővárost is beszámítva – akárcsak az építőipar esetében a 12. helyhez volt elegendő. Somogy megyében valamivel alacsonyabb (121,5 ezer forint), Tolnában magasabb (147,8 ezer forint) volt a népességárányos beruházás értéke, a Dél-Dunántúlra számítva ez 131 ezer forintot jelentett.

Lakásépítés

A **lakásépítkezéseket** az első három negyedév során általános visszaesés jellemezte, ami alól nem volt kivétel a régió, azon belül Baranya sem. Baranyában az év első 9 hónapjában 226 lakás létesült, 32%-kal kevesebb, mint tavaly ugyanezen időszak alatt. Ez az országos átlagnál valamivel kedvezőbb helyzetet jelez, mivel az ország egészében ugyanekkor 38%-os csökkenés következett be. A 19 megye közül egyedül Csongrádban adtak át a tavalyinál (5%-kal) több új lakást, másutt mindenütt kisebb-nagyobb mértékű fogyás mutatkozott. Az építkezések – a korábbiakkal megegyezően – ezúttal is a városokra, azon belül elsősorban Pécsre koncentráálódtak. Az új otthonok 77%-át a városokban, ezen belül közel kétharmadát a megyeszékhelyen adták át. A falvakat továbbra is visszafogott építési kedv jellemezte, erre utal, hogy mindössze 31 község gyarapodott új építésű lakásokkal, 89%-ukban azonban az év első három negyedévében egyáltalán nem folyt építkezés. (Érdekességként említhető, hogy a városok közt is egyre több ilyen település akad, ezúttal Mágocs, Pécsvárad, Sásd Sellye és Szentlőrinc volt e tekintetben „fehér folt”). A falvak közül kizárólag Nagykozár és Pellérd emelhető ki, ahol ez a fajta beruházási tevékenység viszonylag élénkebbnek ítéltető, előbbiben 9, utóbbiban 5 új otthonot vettek birtokba tulajdonosaik. A többi község csupán egy-két új építésű lakással büszkélkedhetett az év első 9 hónapja során.

Igen jelentős mértékben módosult a vizsgált időszakban az **építetőkör**. Míg a tavaly szeptember végéig átadott lakásoknak 58%-át vállalkozások, 42%-át pedig magánszemélyek finanszírozták, addig az idei esztendő első három negyedévére a vállalkozások szerepvállalása 35%-ra zuhant vissza, miközben a magánszemélyeké 65%-ra ugrott. Ha nem is ilyen markáns a változás, de ez az átalakulás nyomon követhető az **építések céljában** is. Az értékesítésre szánt lakások aránya 49-ről 42%-ra, a saját használatra készülők pedig 51-ről 58%-ra módosult.

Foglalkoztatottság, keresetek

Baranya megyében az év első kilenc hónapjában a legalább 5 főt foglalkoztató vállalkozásoknál, a költségvetési intézményeknél és a megfigyelt nonprofit szervezeteknél együttesen – az egy évvel korábbtól 2,7%-kal elmaradva – közel 80 ezer fő **állt alkalmazásban**. A hattizedüket foglalkoztató versenyszférában 47 700-an, a tavalyinál 1,4%-kal kevesebben dolgoztak. A költségvetési szektorban dolgozók 29 300 fős létszáma közel 2200 fővel (6,9%-kal) csökkent, ami elsősorban az átalakuló közfoglalkoztatási rendszer hatásának tulajdonítható. Az alkalmazásban állók fennmaradó 3,7%-át magába foglaló nonprofit szférában 3 ezer, többségében szellemi foglalkozású dolgozott a vizsgált időszakban.

A régió másik két megyéje közül Somogyban 3,4, Tolnában 4,5%-os növekedést mutatott a vállalászási szférában dolgozók száma, míg a költségvetési szerveknél hasonlóképpen – 8,6, illetve 3,7%-os – csökkenést tapasztaltak.

A fizikai foglalkozásúak száma jobban csökkent mint a szellemieké, előbbi közel 4, utóbbi 1,2%-kal volt kevesebb, mint 2010. azonos időszakában.

A **nemzetgazdasági ágak** közül a két legnagyobb foglalkoztató a *feldolgozóipar* és az *oktatás*, ahová az alkalmazásban állók 20,3, illetve 18,1%-a tartozott. A legtöbb fizikai foglalkozásút az előbbi, a legtöbb szellemi munkát végzőt az utóbbi ágazat alkalmazta. Jelentős foglalkoztatotti hányad mutatkozott továbbá a *humán-egészségügyi, szociális ellátás* (11,1%), valamint a *kereskedelem, gépjárműjavítás* (9,7%) és a *közigazgatás* (9,0%) területén.

5. ábra

Az alkalmazásban állók számának indexe gazdasági áganként az előző év százalékában, 2011. I–III. negyedév

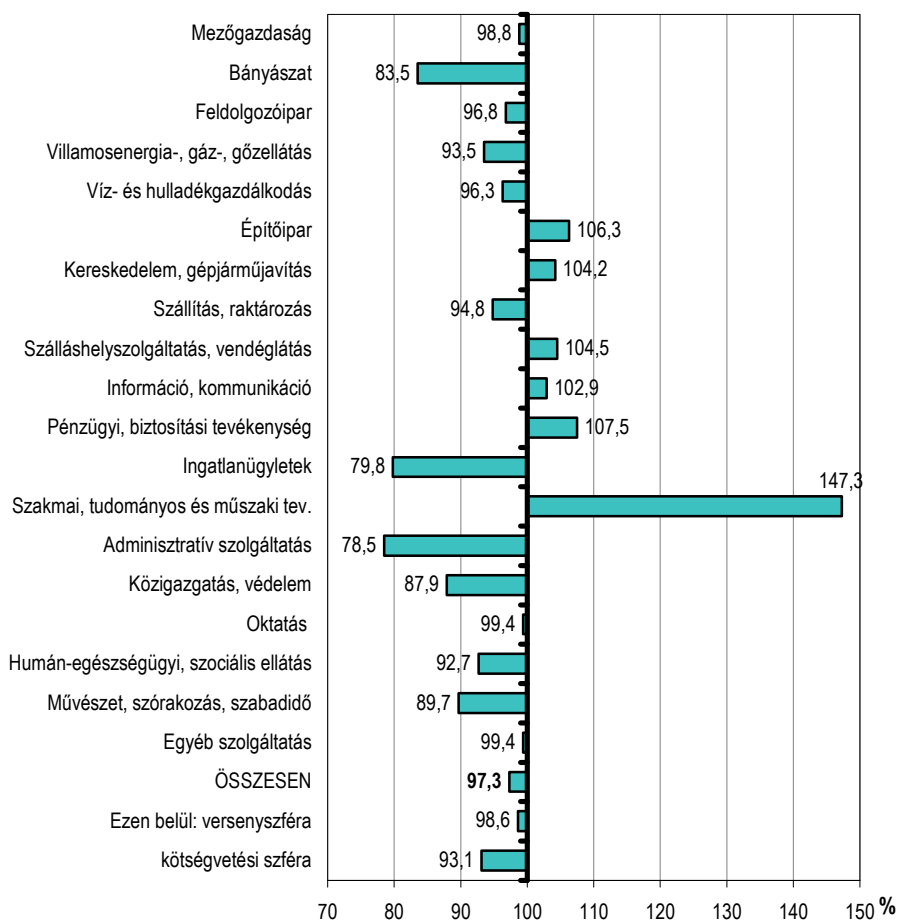

A Baranya megyei szervezetek az év első kilenc hónapjában mintegy 11 700 főt, az alkalmazotti létszám 14,6%-át foglalkoztatták **részmunkaidőben**. Számuk egy év alatt a tizedével emelkedett. A részmunkaidős munkavállalás leginkább a szolgáltató ágazatokban jellemző, a megyében azonban a *humán-egészségügyi, szociális ellátásban* alkalmazták a legtöbb, mintegy 3 ezer főt, ebben az ágazatban minden harmadik munkavállaló az átlagosnál rövidebb munkaidőben dolgozott. A jelentősebb létszámot foglalkoztató ágazatok közül a *kereskedelem, gépjárműjavítás* területén minden ötödik, a *feldolgozóiparban* minden nyolcadik, az *oktatásban* minden tizedik főt csökkentett munkaidőben foglalkoztatták.

Baranyában a teljes munkaidőben alkalmazásban állók **havi bruttó átlagkeresete** 177 400 Ft volt, ami jelentősen elmaradt az országos 210 100 Ft-os átlagtól. Ezen belül a vállalkozásoknál dolgozóké 169 900, a megyei költségvetési szervezeteknél alkalmazásban állóké 190 900 Ft-ot tett ki. Nemzetgazdasági szinten a bruttó keresetek 3,6%-kal haladták meg az előző év azonos időszakit, az átlagkeresetek a versenyszférában 5,0, a költségvetés területén 2,8%-kal nőttek.

Állományi összevetésben továbbra is jelentős jövedelemkülönbség mutatkozott: a fizikai dolgozók bruttó átlagbére (133 700 Ft) mindössze 60%-át tette ki a szellemi foglalkozásúak átlagos jövedelmének (223 400 Ft).

A korábbi időszakokhoz hasonlóan az ágazatonkénti keresetek lényeges eltérést mutattak. A legjobban fizető gazdasági ág továbbra is a *pénzügyi, biztosítási tevékenység* (318 800 Ft) volt, ezt a *villamosenergia-, gáz-, gőzellátás, légkondicionálás* (288 200 Ft), valamint a *közigazgatás* (214 200 Ft) követte. A legkevesebbet a *szálláshely-szolgáltatás, vendéglátás* (110 000 Ft), illetve az *adminisztratív és szolgáltatást támogató tevékenység* (116 000 Ft) ágakban dolgozók keresték. A legmagasabb és a legalacsonyabb bruttó keresetek között közel háromszoros különbség mutatkozott.

A teljes munkaidőben foglalkoztatottak átlagos havi **munkajövedelme** 187 800 forintot tett ki az említett időszakban, amelybe beletartoztak a bruttó kereseti elemeken felül az egyéb pénzügyi és természetbeni juttatások is. Ezeknek az egyéb munkajövedelmeknek az aránya a *villamosenergia-, gáz-, gőzellátás, légkondicionálás*, továbbá a *vízellátás, szennyvíz gyűjtése, kezelése, hulladékgazdálkodás, szennyozódás-mentesítés* ágazatokban és a *közigazgatásban* (az adó- és járulékváltozások ellentételezésére havonta fizetett kompenzáció miatt) volt a legmagasabb, összességében 5,5%-ot tett ki.

A 2011-ben bevezetésre került családi adóalap kedvezmény a nettó keresetek összehasonlítását megnehezítette. E kedvezmény figyelmen kívül hagyásával számítva Baranya megyében a teljes munkaidőben foglalkoztatottak **havi nettó átlagkeresete** 119 400 (ezen belül a fizikai dolgozóké 94 200, a szellemi foglalkozásúaké 146 000) Ft volt, átlagosan 2,0%-kal magasabb az egy évvel korábbinál.

Munkanélküliség

A Nemzeti Foglalkoztatási Szolgálat adatai alapján 2011. szeptember végén 27 200 **álláskeresőt** tartottak nyilván Baranya megyében, mintegy 1200 fővel, 4,7%-kal többet, mint egy évvel korábban. Ugyanezen időszak alatt a régió másik két megyéjében csökkent a regisztrált munkanélküliek száma, Somogyban 3,2, Tolnában 4,3%-kal.

A munkanélküliek száma a nők körében jobban (7,2%-kal) emelkedett, mint a férfiaknál (2,3%-kal), ennek következtében az időszak végén már ők alkották az állástalanok többségét, 50,3%-át.

Az aktívan munkát keresők több mint fele 6 hónapnál rövidebb ideje regisztráltatta magát, számuk egy év alatt 2200 fővel, arányuk az aktív munkakeresőkön belül 6 százalékponttal emelkedett. Ezzel szemben a mintegy 7100 **tartós munkanélküli**, vagyis az egy éven túl állás nélkül lévők létszáma 1200 fővel, aránya 32-ről 26%-ra csökkent.

A megyén belül továbbra is a pécsi és a komlói **kirendeltséget** keresték fel a legtöbben, a szeptemberi zárónapon előbbi helyen közel 9, utóbbin több mint 5 ezren vártak munkára. A munkanélküliek száma Sellye és Szigetvár kivételével valamennyi körzetben emelkedett, legnagyobb mértékben Siklós térségében, ahol 17%-kal többen voltak állás nélkül, mint egy évvel korábban.

Baranyában a **nyilvántartott álláskeresők gazdaságilag aktív népességhez viszonyított aránya** 15,5% volt, ami 2010 szeptemberéhez képest mindössze 0,4 százalékpontos javulást mutatott, de az országos átlagtól (12,1%) továbbra is jelentősen elmaradt. A megyék rangsorában Baranya a 8. legmagasabb munkanélküliségi rátával megőrizte a helyét a középmezőnyben.

6. ábra

Az álláskeresők gazdaságilag aktív népességhez viszonyított aránya kirendeltségenként, szeptember

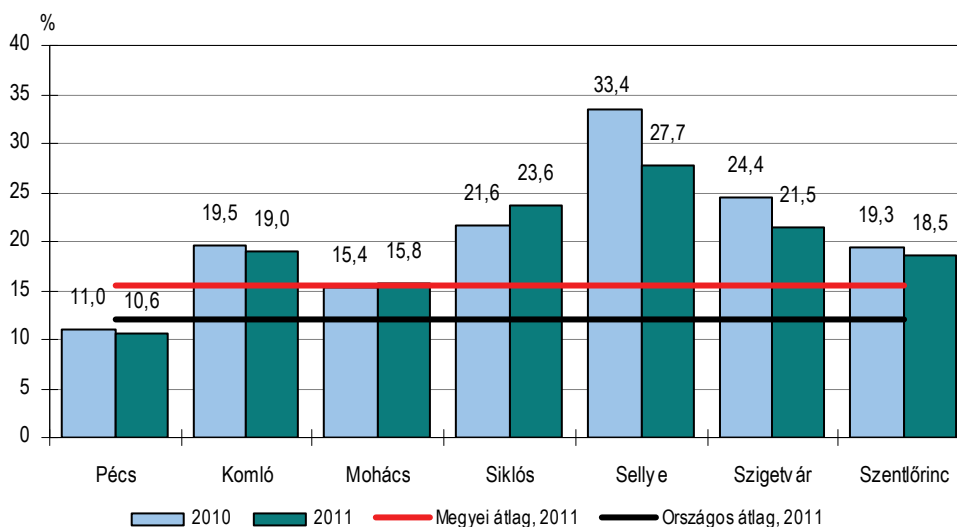

A bejelentett **betöltetlen álláshelyek** száma számottevően, több mint háromszorosára bővült, melyek zöme a korábbi időszakokhoz hasonlóan a fizikai foglalkozásúaknak kínált munkalehetőséget. Baranyában egy üres álláshelyre 17 álláskereső jutott, ami jelentősen meghaladta az országos 12 fős átlagot, de a régió átlagánál (19 fő) kedvezőbben alakult.

Szeptemberben a **csoportos létszámleépítések** országosan közel 1500 főt érintettek, melyből az egyik legnagyobb létszámot érintő bejelentés Baranya megyéből érkezett, 578 dolgozó elbocsátásáról hoztak döntést.

A regisztrált munkanélküliek 57%-a volt jogosult a **munkanélküli ellátás** valamely formájára az időszak végén: a támogatottak négytizede álláskeresői ellátásban (álláskeresői járadék, valamint segély), hattizedük szociális ellátásban részesült.

Közúti közlekedési balesetek

Baranyában 2011 első kilenc hónapjában 376 **személyi sérüléssel járó közlekedési balesetet** regisztráltak, az előző év azonos időszakához képest 11,7%-kal kevesebbet. Ezen belül az ittasan okozott balesetek száma 4,7%-kal emelkedett. Ugyanakkor a balesetek kétharmadát kitevő könnyű sérüléssel járó balesetek száma 3,4%-kal, a 28%-ot jelentő súlyos sérüléssel járó esetek száma közel egynegyedével mérséklődött, miközben a 3,7%-ot jelentő halálos kimenetelű balesetek száma több mint a felére esett vissza.

A balesetekben 505 személy **sérült, illetve halt meg**, amely szám 14,3%-kal maradt alatta az egy évvel korábbinak. A mintegy háromnegyed részt kitevő könnyen sérültek száma

5,6%-kal mérséklődött, míg a súlyosan sérülteké – melyek aránya 24%-os – közel háromtizedével esett vissza, ugyanakkor az elhunytak száma valamivel több, mint a fele volt az előző évinek.

Bár a balesetek több mint felét a személygépkocsi-vezetők **okozták**, azonban ez a szám a tavalyi év azonos időszakához képest negyedével csökkent. A kerékpárosok és a tehergépkocsi-vezetők hibáira ugyanakkor a balesetek 13,0 és 9,3%-a volt visszavezethető. Előbbiek száma az előző év azonos időszakához képest közel háromtizedével nőtt, míg az utóbbiaké egynegyedével visszaesett. Ki kell emelni azt is, hogy a segédmotorosok által okozott balesetek száma, amely arány 6,6%-ot tett ki, másfélszer volt nagyobb mint egy évvel korábban. A gyalogosokra visszavezethető balesetek száma – 5,1%-os részarányt jelentve – közel egyötödével esett vissza.

7. ábra

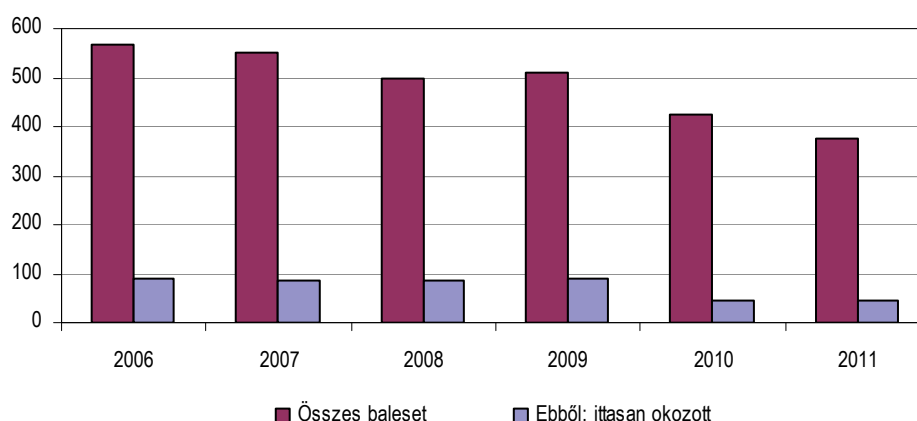
A személysérüléssel járó balesetek számának alakulása Baranyában, I–III. negyedév

Bűnözés

Az év első kilenc hónapja során 12 397 **bűncselekményt** regisztráltak a megyében, közel ötödével többet, mint az előző év hasonló időszakában (országos átlagban egy százalék alatti növekedés történt). Baranyában az év I–III. negyedévében százezer lakosra 3167 bűncselekmény jutott, ennél magasabb kriminalitás csupán 5 megyében, valamint a fővárosban mutatkozott.

Leginkább a gazdasági bűncselekmények szaporodtak meg, számuk több mint kétszeresére ugrott, de jelentősen, 61%-kal nőtt a közrend, valamint 14%-kal a házasság, család, ifjúság és nemi erkölcs elleni bűnesetek előfordulása. A bűncselekmények körében továbbra is legnagyobb súlyt képviselő vagyon elleniek száma is 3%-kal gyarapodott.

Kedvező ugyanakkor, hogy a vizsgált időszakban mintegy 23%-kal visszaesett a közlekedési, 12%-kal pedig az államigazgatás, igazságszolgáltatás és a közélet tisztasága elleni bűnesetek száma, a személy ellenieké nem változott.

Az első három negyedévben 3728 bűnelkövető vált ismertté Baranyában, az egy évvel korábbinál 6%-kal kevesebb.

Táblázatok

Összehasonlító adatok (megye – régió – ország)

2011. I–III. negyedév

Megnevezés	Baranya	Somogy	Tolna	Dél- Dunántúl	Ország
	megye				
Lakónépesség					
Népesség száma, ezer fő ^{a)}	391	318	231	941	9 986
Népesség indexe	99,4	99,2	98,9	99,2	99,7
Ipar					
Termelés volumenindexe ^{b)}	102,2	101,6	108,7	103,7	106,0
Egy lakosra jutó termelési érték ^{b)} , ezer Ft	535,7	1 143,8	1 007,1	857,1	1 642,7
Termelés volumenindexe ^{c)}	103,3	102,3	108,4	103,9	105,1
Értékesítés volumenindexe ^{c)}	100,2	102,6	107,8	103,3	100,7
Ezen belül: belföldi	99,9	97,6	103,4	101,2	87,9
export	100,7	103,4	127,8	104,6	109,6
Értékesítésből az export aránya, %	44,5	88,1	21,3	63,1	64,1
Építőipar					
Építőipari termelés volumenindexe ^{d)}	89,5	48,3	108,8	72,5	89,0
Egy lakosra jutó termelési érték ^{d)} , ezer Ft	50,2	56,2	67,6	56,5	78,5
Turizmus					
Vendégek száma, ezer	158,5	327,3	44,6	530,5	5 947,5
Vendégek számának indexe	80,1	83,6	93,5	83,2	100,7
Vendégéjszakák száma, ezer	372,1	958,3	102,0	1 432,4	15 567,5
Vendégéjszakák számának indexe	77,3	78,4	89,5	78,8	98,2
Regisztrált vállalkozások^{e)}					
Regisztrált vállalkozások száma	57 000	54 382	34 196	145 578	1 638 232
1000 lakosra jutó vállalkozás	146	171	148	155	164
Beruházás					
Teljesítményérték, millió Ft	50 397	38 635	34 170	123 203	1 997 382
Egy lakosra jutó teljesítményérték, ezer Ft	128,7	121,5	147,8	131,0	200,0
Gazdasági aktivitás^{f)}					
Aktivitási arány, %	53,7	50,9	53,1	52,6	56,3
Foglalkoztatási arány, %	45,7	44,6	48,6	46,0	50,3
Munkanélküliségi ráta, %	15,0	12,3	8,3	12,5	10,7
Alkalmazásban állók száma és keresete^{g)}					
Alkalmazásban állók					
száma, ezer fő	80,0	68,8	45,7	194,5	2 691,1
számának indexe	97,3	98,8	101,6	98,8	99,9
havi bruttó átlagkeresete, Ft	177 351	165 522	186 322	175 155	210 104
havi bruttó átlagkeresetének indexe	103,6	105,7	105,8	104,9	104,4
havi nettó átlagkeresete ^{h)} , Ft	119 397	112 787	125 696	118 470	139 409
havi nettó átlagkeresetének indexe ^{h)}	102,0	103,5	106,4	103,6	105,7
Lakásépítés					
Épített lakás	226	191	68	485	8 147
Épített lakások indexe	68,5	60,1	58,6	63,5	61,6
Tízezer lakosra jutó épített lakások száma	5,8	6,0	2,9	5,2	8,2

a) 2011. január 1-jén.– b) A 4 főnél többet foglalkoztató szervezetek telephely szerinti adatai.– c) A 49 főnél többet foglalkoztató szervezetek székhely szerinti adatai.– d) A 4 főnél többet foglalkoztató szervezetek székhely szerinti adatai.– e) Az országos adatok a külföldön működőkkel együtt.– f) A KSH munkaerő-felmérése alapján, III. negyedévi adatok.– g) A 4 főnél többet foglalkoztató vállalkozások, létszámhatártól függetlenül a költségvetési szervek és a kijelölt nonprofit szervezetek székhely szerinti adatai.– h) Családi kedvezmény nélkül.

Index: előző év azonos időszaka (időpontja) = 100,0)

Gazdasági-társadalmi jelzőszámok I., 2011

Megnevezés	Baranya megyében				Országosan, I–III. n. év
	I. n. év	I. félév	I–III. n. év	I–IV. n. év	
Ipari termelés értéke ^{a)} , millió Ft	64 163	133 826	209 683		16 403 621
előző év azonos időszaka = 100,0	105,1	101,3	102,2		106,0
Ipari termelés értéke ^{b)} , millió Ft	52 046	104 990	164 425		14 862 683
előző év azonos időszaka = 100,0	105,0	100,9	103,3		105,1
Ipari értékesítés ^{b)} , millió Ft	54 427	110 696	168 453		16 241 339
előző év azonos időszaka = 100,0	101,9	99,8	100,2		100,7
Ezen belül: belföldi értékesítés, millió Ft	33 008	62 258	93 414		5 838 056
előző év azonos időszaka = 100,0	104,2	99,8	99,9		87,9
export, millió Ft	21 419	48 439	75 040		10 403 284
előző év azonos időszaka = 100,0	98,6	99,9	100,7		109,6
Építőipari termelés értéke ^{c)} , millió Ft	4 924	12 224	19 656		784 340
előző év azonos időszaka = 100,0	97,0	94,6	89,5		89,0
Épített lakások száma	76	185	226		8 147
előző év azonos időszaka = 100,0	93,8	98,4	68,5		61,6
Megszűnt lakások száma	14	26	29		1 573
előző év azonos időszaka = 100,0	140,0	123,8	76,3		104,0
Kiadott lakásépítési engedélyek száma	33	215	258		8 869
előző év azonos időszaka = 100,0	14,2	72,4	45,7		65,2
Élveszületések száma	790	1 457	2 387		65 539
előző év azonos időszaka = 100,0	89,9	87,7	94,8		96,2
Halálozások száma	1 335	2 588	3 788		95 657
előző év azonos időszaka = 100,0	102,8	98,4	97,7		99,2
Természetes szaporodás, fogyás (–)	–545	–1 131	–1 401		–30 118
előző év azonos időszaka = 100,0	129,8	116,8	102,9		106,4
A kereskedelmi szálláshelyek vendégéjszakáinak száma	65 319	193 067	372 135		15 567 461
előző év azonos időszaka = 100,0	85,6	79,9	77,3		98,2
Ebből: külföldiek	11 040	51 616	110 439		7 891 226
előző év azonos időszaka = 100,0	74,2	76,7	79,8		101,3
Beruházások teljesítményértéke, millió Ft	11 555	29 537	50 397		1 997 382
Alkalmazásban állók száma ^{d)}	78 003	79 621	79 961		2 691 124
előző év azonos időszaka = 100,0	98,4	98,0	97,3		99,9
Alkalmazásban állók havi bruttó átlagkeresete ^{d)} , Ft	175 999	177 739	177 351		210 104
előző év azonos időszaka = 100,0	99,1	102,2	103,6		104,4
Alkalmazásban állók havi nettó átlagkeresete ^{d) e)} , Ft	118 846	119 731	119 397		139 409
előző év azonos időszaka = 100,0	98,5	101,1	102,0		105,7
Alkalmazásban állók átlagos havi munkajövedelme ^{d)} , Ft	184 935	187 696	187 759		223 795
előző év azonos időszaka = 100,0	99,6	102,0	103,5		104,5

a) A 4 főnél többet foglalkoztató szervezetek telephely szerinti adatai, az indexek összehasonlító áron.– b) A 49 főnél többet foglalkoztató szervezetek székhely szerinti adatai, az indexek összehasonlító áron.– c) A 4 főnél többet foglalkoztató szervezetek székhely szerinti adatai, az indexek összehasonlító áron.– d) A 4 főnél többet foglalkoztató vállalkozások, létszámhatártól függetlenül a költségvetési szervek és a kijelölt nonprofit szervezetek székhely szerinti adatai.– e) Családi kedvezmény nélkül.

Gazdasági-társadalmi jelzőszámok II., 2011

Megnevezés	Baranya megyében				Országosan, III. n. év
	I. n. év	II. n. év	III. n. év	IV. n. év	
Foglalkoztatottak száma ^{a)} , ezer fő	139,8	142,9	138,7		3 855,9
előző év azonos időszaka = 100,0	98,1	96,6	92,9		100,9
Munkanélküliek száma ^{a)} , ezer fő	24,2	20,2	24,4		462,0
előző év azonos időszaka = 100,0	100,4	89,8	135,7		99,2
Gazdaságilag inaktív népesség száma ^{a)} , ezer fő	140,6	140,7	140,4		3 355,4
előző év azonos időszaka = 100,0	102,2	105,5	103,1		98,7
Munkanélküliségi ráta ^{a)} , %	14,7	12,4	15,0		10,7
Nyilvántartott álláskeresők száma az időszak végén	31 959	2 7763	27 230		536 694
előző év azonos időpontja = 100,0	105,1	106,7	104,7		98,8
Álláskeresői járadékban részesültek száma az időszak végén	5 789	4 076	4 663		102 289
előző év azonos időpontja = 100,0	95,3	92,8	99,5		98,2
Álláskeresői segélyben részesültek száma az időszak végén	2 973	1 923	1 719		41 708
előző év azonos időpontja = 100,0	111,2	114,1	65,3		76,2
Szociális ellátásban részesültek száma az időszak végén ^{b)}	11 150	10 170	9 198		162 973
előző év azonos időpontja = 100,0	109,5	108,8	98,6		103,2

a) A KSH munkaerő-felmérése alapján.– b) Tartalmazza a rendelkezésre állási támogatásban, a rendszeres szociális segélyben és a bérpótló juttatásban részesülők számát, mely 2011. szeptember 1-jétől foglalkoztatást helyettesítő támogatás.

További információk, adatok (linkek):

[Részletes megyei adatok
stADAT-táblák](#)

[Módszertan](#)

Elérhetőségek:

Felelős szerkesztő: dr. Horváth József
További információ: Berettyánné Halas Judit
Telefon: (+36-72) 533-319 judit.halas@ksh.hu

[Információs szolgálat](#), telefon: (+36-72) 533-300



Statisztikai tájékoztató

Baranya megye, 2011/4

Tartalom

Összefoglalás.....	2
Népmozgalom	3
Mezőgazdaság	4
Ipar	6
Építőipar.....	8
Idegenforgalom	8
Gazdasági szervezetek	11
Beruházás	12
Lakásépítés.....	13
Foglalkoztatottság, keresetek.....	14
Munkanélküliség.....	16
Közúti közlekedési balesetek	18
Bűnözés	19
Táblázatok.....	21

További információk, adatok (linkek)

Elérhetőségek

Összefoglalás

Baranya megye 2011. évi **demográfiai folyamatai** az egy évvel korábbihoz viszonyítva kedvezőbb képet mutattak. Mérséklődött az élveszületések száma, ugyanakkor kevesebben haltak meg mint az ezt megelőző esztendőben, amelynek hatására lassult a népesség természetes fogyása. Végre megállt a házasságkötések számának évek óta tartó fogyatkozása és javult a csecsemőhalandóság is.

A 2011. évi **előzetes terméseredményeket** tekintve Baranyában a fontosabb szántóföldi növényekből általában többet takarítottak be, mint 2010-ben, így a *búza* betakarított termésmennyisége 14,8%-kal, a *kukoricáé* 14,2%-kal volt magasabb a 2010. évinél. **Állatállományok** vonatkozásában Baranya megye gazdaságaiban 2011 decemberében 27 ezer szarvasmarhát és 267 ezer sertést regisztráltak, ami az előző év azonos időszakához képest előbbi állománynál a létszám szinten maradását, az utóbbinál pedig annak kismértékű növekedését jelentette.

Az **ipari termelés** 2011-ben – akár csak 2010-ben – stagnált. Az értékesítés összehasonlító áron számított értéke 3%-kal alacsonyabb volt az egy évvel korábinál, a belföldi és a külpiaci eladások egyaránt valamelyest mérséklődtek.

Az **építőipari termelés értéke** a megyében székhellyel rendelkező építőipari vállalkozások körében 27,7 milliárd forintot tett ki, összehasonlító áron számítva mintegy 10%-kal kevesebbet az egy esztendővel korábinál. Ezzel együtt a termelés értéke a régió megyéi közül népességarányosan változatlanul Baranyában (71,1 ezer forint) volt a legalacsonyabb.

A **kereskedelmi szálláshelyek** vendégforgalmát – főként a megyeszékhely iránti érdeklődés visszaesésének köszönhetően – az elmúlt 10 év legalacsonyabb mutatószámai jellemezték. A vendégek száma 17,6, a vendégéjszakáké 20,7%-kal esett vissza az egy évvel korábbihoz képest.

A megyei székhellyel nyilvántartott **gazdasági szervezetek száma** december végén 63 460 volt, 2,2%-kal több mint egy évvel korábban. Kilenctizedüket valamely vállalkozási formában jegyezték be, 32%-uk társas, 68%-uk egyéni működési formát választott.

A gazdasági szervezetek **beruházásai** 2011-ben 75,8 milliárd forintot tettek ki, amely folyó áron számítva jelentősen alacsonyabb összeget jelent az egy, sőt a két esztendővel korábinál is.

A megyében 2011-ben 372 **lakás épült**, 22%-kal kevesebb, mint egy évvel korábban. Az átadott új otthonok 78%-a a városokban, ezen belül közel kétharmaduk a megyeszékhelyen létesült. A falvak 84%-ában egyetlen új lakás sem épült, csupán 46 olyan akadt, ahol erre sor került.

A megfigyelt megyei székhelyű szervezeteknél az előző évhez képest 3,4%-kal csökkent az **alkalmazásban állók** száma. A teljes munkaidőben foglalkoztatottak havi bruttó átlagkeresete 4,4%-kal, a családi kedvezmény nélkül számított nettó átlagkeresete 2,7%-kal nőtt.

2011 decemberében közel ugyanannyi **álláskeresőt**, mintegy 28 800 főt tartottak nyilván a megyében, mint egy évvel korábban. Csökkent a tartós munkanélküliek száma, nőtt viszont a nyugdíj előtt állóké. Az álláskeresők gazdaságilag aktív népességhez viszonyított aránya 17,7%-ról 16,3%-ra változott.

Baranyában az elmúlt években a **személyi sérüléssel járó balesetek** száma – az országoshoz hasonlóan – fokozatosan csökkent. 2011-ben tovább folytatódott ez a tendencia, a megyében regisztrált 512 személyi sérüléssel járó közlekedési baleset 8,2%-kal alatta maradt az előző évinek.

Baranya megyében 2011-ben 16 434 **bűncselekményt** regisztráltak, csaknem 7%-kal többet mint az előző esztendőben. A bűnelkövetők száma ugyanakkor 9%-kal mérséklődött, összesen 5200 elkövető vált ismertté.

Népmozgalom

Baranya megye 2011. évi **demográfiai folyamatai** az egy évvel korábbihoz viszonyítva kedvezőbb képet mutattak. Mérséklődött az élveszületések száma, ugyanakkor kevesebben haltak meg mint az ezt megelőző esztendőben, ennek hatására lassult a népesség természetes fogyása. Végre megállt a házasságkötések számának évek óta tartó fogyatkozása és javult a csecsemőhalandóság is.

Az előzetes adatok szerint 2011 folyamán Baranya megyében 3250 **élveszületés** történt, 3,5%-kal kevesebb mint egy évvel korábban (országos átlagban 2,5%-os csökkenés mutatkozott). Ezer lakosra 8,3 élveszületés jutott, amely a Dél-Dunántúl megyéi közül a legmagasabb, ugyanakkor elmarad az országos átlagtól (8,8).

Ezzel egyidőben javult a **halandóság**, 5100-an hunytak el az év során, 3,6%-kal kevesebben mint egy évvel korábban (országos átlagban kisebb mértékű 1,3%-os csökkenés történt). A megyében 13,1 halálozás jutott ezer lakosra, amely valamelyest meghaladta az országos átlagot (12,9).

A csökkenő születésszám ellenére, a javuló mortalitásnak köszönhetően lassult a népesség **természetes fogyása**, a 2011-ben regisztrált 1850 fős fogyás 3,8%-kal elmaradt az előző évitől (országosan 1,3%-kal meghaladta azt). Míg Baranyában a természetes népmozgalomból adódóan ezer lakosonként 4,7 fővel, országosan ennél valamivel kisebb mértékben 4,1 fővel fogyott a népesség. (A Dél-Dunántúl kedvezőtlen demográfiai helyzetét mutatja, hogy Baranya megye országos átlagnál rosszabb mutatója a régió belül a legkedvezőbbnek bizonyult, hiszen Somogyban 6, Tolnában pedig 5,7 ezrelékes természetes fogyás mutatkozott 2011-ben.) Baranya megye lélekszáma az előzetes adatok alapján 2011. év végére 388 000 főre csökkent.

Baranyában 2007 óta évről évre csökkent a **házasodási** kedv, a házasságkötések száma újabb és újabb történelmi mélypontot ért el. A folyamat úgy tűnik 2011-ben végre megtört, az előzetes adatok szerint a 2011 folyamán anyakönyvvezető elé állt 1350 pár 2%-kal több volt az egy évvel korábinál. A megyében az elmúlt esztendőben 3,5 házasságkötés jutott ezer lakosra, amely alig maradt el az országos átlagtól (3,6).

Javult a **csecsemőhalandóság** is 2011-ben, az egy évvel korábbi 21 helyett ebben az évben 13 gyermek hunyt el egyéves kora előtt, amely 38%-os csökkenést jelent (országos átlagban 10%-kal mérséklődött a csecsemőhalálozás). Ezer élveszülöttre a megyében 4,0 halálozás jutott, amely kedvezőbb az országos átlagnál (4,9).

1. ábra

Az élveszületések, halálozások és házasságkötések számának alakulása Baranya megyében

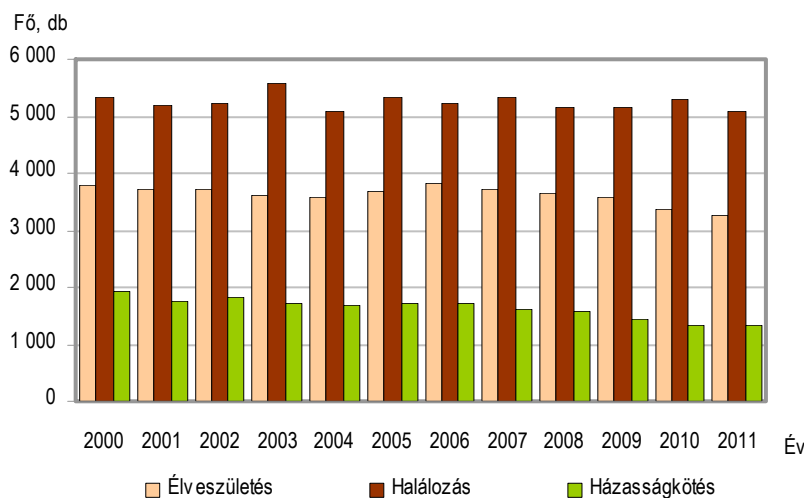

Mezőgazdaság¹

A fontosabb növényi kultúrák 2011. évi **előzetes terméseredményeit** tekintve Baranyában a *búza* betakarított területe 2010-hez képest kismértékben csökkent, a termés mennyiség (222,8 ezer tonna) 14,8%-kal nőtt, ugyanakkor a hektáronkénti termésátlag is jelentősen emelkedett.

Kukoricát 14,2%-kal nagyobb mennyiségben (631,5 ezer tonna) takarítottak be az előző évihez képest, ám mivel a terület is hasonló mértékben bővült, a termésátlag alig változott.

A *cukorrépa-termés* (56,9 ezer tonna) 5,0%-kal haladta meg a 2010. évit, és annak következtében, hogy a terület viszonylag számottevően csökkent, a termésátlag egytizedével emelkedett.

Napraforgóból az előző évinél több mint hattizedével nagyobb termés mennyiséget (50,5 ezer tonnát) raktároztak el, miközben a betakarított terület mintegy egyharmadával, a termésátlag pedig egyötödével nőtt.

A *repcénél* 2010-hez képest egynegyedével nagyobb termés mennyiséget (38,2 ezer tonnát) takarítottak be, úgy, hogy a terület kismértékben csökkent, a termésátlag pedig közel egyharmadával lett nagyobb.

A *lucernaszénából* betakarított termés mennyiség (26,1 ezer tonna) az előző évinek mintegy kilenctizedét jelentette, azzal együtt, hogy mind a betakarított terület, mind a termésátlag kisebb mértékben csökkent.

A *burgonyából* betakarított mennyiség (2,7 ezer tonna) ugyanakkor mintegy ötödével kevesebb lett az előző évinél, miközben a termésátlag nagyjából ugyanilyen mértékben nőtt.²

1. tábla

A fontosabb növények 2011. évi terméseredménye*

Megnevezés	Betakarított terület, ha		Termésátlag, kg/ha	
	Baranya	Dél-Dunántúl	Baranya	Dél-Dunántúl
2011. év				
Búza	44 841	137 451	4 970	4 680
Kukorica	90 681	314 163	6 960	6 720
Cukorrépa	1 071	5 080	53 090	52 700
Napraforgó	19 431	61 409	2 600	2 670
Repce	13 076	35 305	2 920	2 560
Lucernaszéna	4 948	11 456	5 270	4 530
Burgonya	123	893	22 070	21 330
Előző év = 100,0				
Búza	97,0	91,8	118,3	114,1
Kukorica	113,2	110,8	100,9	90,4
Cukorrépa	95,2	113,1	110,4	82,8
Napraforgó	134,0	113,0	122,6	111,7
Repce	96,1	81,7	130,4	103,6
Lucernaszéna	96,7	109,6	92,6	92,1
Burgonya	100,8	91,5	121,9	124,0

* Előzetes adatok.

¹ A fontosabb növényi kultúrák 2011. évi előzetes terméseredményeivel kapcsolatban lásd a KSH ezzel kapcsolatos gyorsjelentését, ami a következő linken érhető el: <http://portal.ksh.hu/pls/ksh/docs/hun/xftp/gyor/nfe/nfe21112.pdf>

² Burgonya esetében a termésátlag-adatok a szántóföldre vonatkoznak, míg a termés mennyiségekben a konyhakertben, valamint köztes- és másodvetések területéről betakarított termés is benne van.

A Dél-Dunántúl egészében a fontosabb növények terméseredményeit vizsgálva a *búzából* betakarított termésmennyiség (643,2 ezer tonna) 4,8-kal nőtt, miközben a termésátlag is jóval magasabb volt az előző évinél.

A *kukorica-termésmennyiség* (2111,6 ezer tonna) ugyan 2010-hez képest nem változott, azonban a termésátlag mintegy egytizedével alatta maradt az egy évvel korábbinak.

Cukorrépából az előző évhez képest 6,3%-kal kevesebb (267,7 ezer tonna) került a raktárakba, és a termésátlag is jóval az alatt maradt.

A *napraforgónál* 2010-hez képest egynegyedével nagyobb termésmennyiséget (163,7 ezer tonnát) raktároztak el úgy, hogy 11,7%-kal nagyobb fajlagos hozamot realizáltak a gazdálkodók.

A *repcénél* viszont jelentős termésnövekedéssel kellett számolni (90,3 ezer tonna), azzal együtt, hogy a termésátlag az előző évhez képest kismértékben emelkedett.

A lekaszált *lucernaszéna-mennyiség* (51,9 ezer tonna) 2010-hez képest ugyan alig változott, ám a hektáronként fajlagos hozamban csökkenés volt tapasztalható.

A *burgonyatermés* (19,0 ezer tonna) az előző évihez képest 13,4%-kal nőtt, miközben a termésátlag is közel egynegyedével magasabb volt.³

Állatállományok vonatkozásában Baranya megye gazdaságaiban 2011 decemberében 27 ezer szarvasmarhát és 267 ezer sertést regisztráltak, ami az előző év azonos időszakához képest az előbbi állománynál a létszám szinten maradását, az utóbbinál pedig annak kismértékű növekedését jelentette. Az anyaállatok számát tekintve a tehénlétszám 2010 decemberéhez képest valamelyest csökkent, míg az anyakocák száma nem változott. A szarvasmarha létszám stagnálása illetve a sertéslétszám növekedése – az évközi adatok alapján – az év során nem volt folyamatos, évközepére mindkét állomány megugrott, majd újból lecsökkent. Mindezzel együtt hosszabb távon, tendenciájában mind a szarvasmarhák, mind a sertések számának fogyása volt jellemző.

A Dél-Dunántúlon 2011. december 1-jén regisztrált 77 ezer szarvasmarha igen számottevő mértékű növekedést jelentett az egy évvel korábbi állapothoz képest, míg a sertéseknél az 538 ezres állomány csak szerényebb mértékű növekedést takart. A tehének száma ugyanezen idő alatt szintén jelentősen nőtt, az anyakoca-állomány pedig kismértékben fogyott. (Országosan a szarvasmarhák száma – az anyaállatokkal együtt – az elmúlt egy év alatt nőtt, míg a sertéseknél és anyakocáknál az állomány mérséklődése volt tapasztalható.)

2. ábra

A december 1-jei állatlétszámok Baranyában

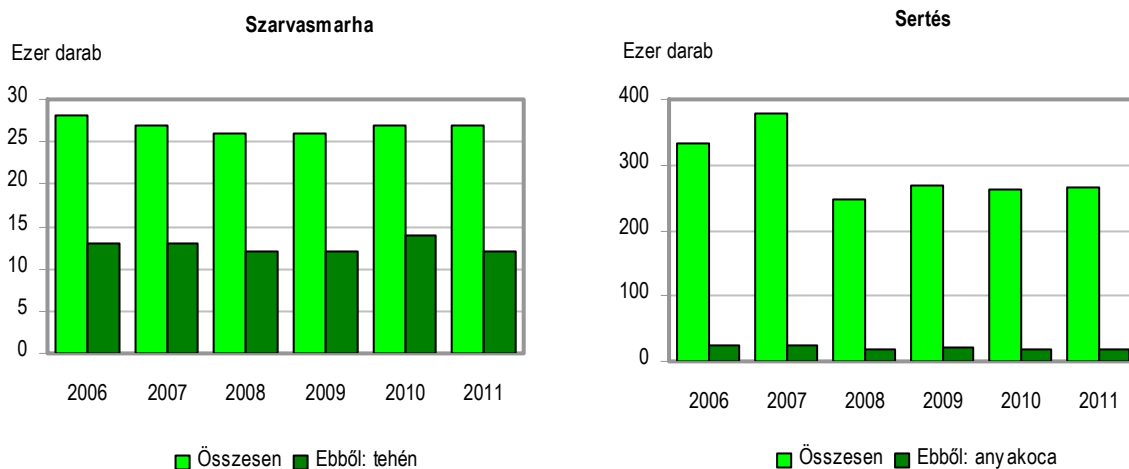

³ Burgonya esetében a termésátlag-adatok a szántóföldre vonatkoznak, míg a termésmennyiségekben a konyhakertben, valamint köztes- és másodvetések területéről betakarított termés is benne van.

Ipar

A legalább 5 főt foglalkoztató vállalkozások Baranya megyében működő telephelyei 2011-ben 287 milliárd forint ipari termelési értéket hoztak létre (az országos produktum 1,3%-át), amely összehasonlító áron számítva az egy évvel korábbinak felelt meg. Országosan e vállalkozói körben 5,3%-os növekedés valósult meg. Az ország megyéi közül kettőben következett be (5–7%-os) csökkenés, a baranyai stagnálással és a somogyi szerény, egy százalékos bővüléssel párhuzamosan a többi megye ennél nagyobb (2–21% közötti) növekedést könyvelhetett el. A Dél-Dunántúli régióban – a tolnai bő 7%-os gyarapodásnak köszönhetően – 2,5%-kal nőtt a termelés volumene.

A megye egy lakosára 2011-ben e gazdálkodói körben 735,9 ezer forint ipari termelési érték jutott, mindössze 32%-a az országos átlagnak. E fajlagos összeg a legalacsonyabb volt az ország megyéi között, az előtte álló nógrádi értéktől 14%-kal maradt el, az élen álló Komárom-Esztergom megyeinek pedig az egytizedét sem érte el (9,3%). Hasonlóan a sor végén szerepelt a hét tervezési statisztikai régió között a Dél-Dunántúl is (a térségre számított 1182,7 ezer forintot kitevő értékkel), amelyben annak is szerepe volt, hogy Somogy és Tolna megye is (a baranyait lényegesen felülmúló 1587,5 ezer, illetve 1382,2 ezer forintos mutatóértékek ellenére) a megyék szerényebben teljesítő feléhez tartozott.

3. ábra

Az ipari termelés egy lakosra jutó értéke és volumenindexe területi egységek szerint, 2011

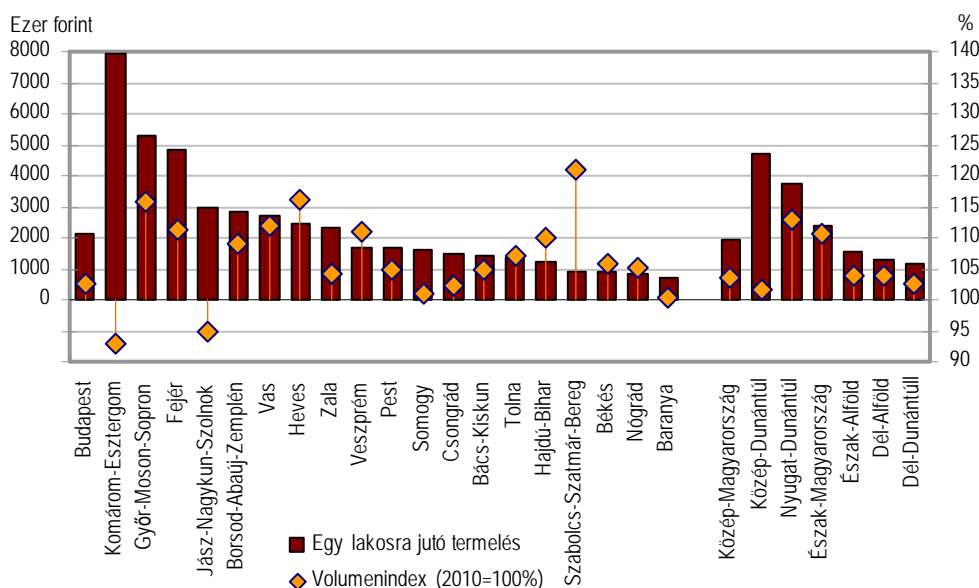

* A legalább 5 főt foglalkoztató vállalkozások telephely szerinti adatai alapján.

Az iparágak és a feldolgozóipari ágazatok termelésének és értékesítésének alakulását **a Baranyában bejegyzett legalább 50 főt foglalkoztató ipari vállalkozások székhely szerint számba vett teljesítménye alapján** tudjuk értékelni. Az ipari termelés e gazdálkodói körben 2011-ben 223,4 milliárd forintot tett ki, amely összehasonlító áron számítva ugyancsak a 2010. évnek felelt meg. A 2009. évi nagyfokú visszaesést követően ez volt a második év, amelyben nagyjából változatlan maradt az ipari termelés volumene a megyében. Az értékesítés 3%-os csökkenése a termelésénél kedvezőtlenebb volt, amelyben a belföldi és az exportárbevétel mérséklődése egyaránt közrejátszott. (Országosan a legalább 50 főt foglalkoztató szervezeti kör az előző évihez hasonló volumenű értékesítést teljesített, amely a kivétel 8,3%-os növekedésének és a hazai eladások bő 12%-os csökkenésének hatására alakult ki.)

2. tábla

Az ipari termelés és értékesítés alakulása*

Időszak	Termelés	Belföldi	Export	Összes	Termelés	Belföldi	Export	Összes
		értékesítés nettó árbevétele				értékesítés		
	folyó áron, millió forint				volumenindexe, előző év azonos időszaka = 100,0			
2009.								
I. negyedév	57 429	35 471	25 846	61 318	79,8	78,0	79,5	78,6
II. negyedév	50 785	30 237	26 588	56 825	69,5	71,4	74,8	73,0
III. negyedév	54 124	31 884	23 552	55 435	74,9	80,3	72,2	76,6
IV. negyedév	59 501	39 989	29 472	69 460	82,1	87,6	83,2	85,7
I–IV. negyedév	221 838	137 581	105 458	243 039	76,5	79,4	77,5	78,6
2010.								
I. negyedév	48 527	31 369	20 919	52 289	87,0	89,4	86,4	88,1
II. negyedév	53 744	30 405	26 430	56 835	109,0	102,4	103,4	102,9
III. negyedév	54 780	30 668	26 173	56 841	100,7	97,3	108,4	102,1
IV. negyedév	61 475	39 206	30 669	69 874	101,3	97,2	101,0	98,9
I–IV. negyedév	218 525	131 647	104 191	235 838	99,3	96,3	99,9	97,9
2011.								
I. negyedév	52 039	33 019	21 407	54 426	104,9	104,2	98,6	101,9
II. negyedév	52 983	29 288	27 022	56 311	97,3	95,3	101,0	97,9
III. negyedév	59 544	31 346	26 460	57 806	107,9	100,8	101,5	101,1
IV. negyedév	58 849	36 014	31 123	67 137	91,9	90,2	95,3	92,5
I–IV. negyedév	223 414	129 667	106 012	235 679	100,1	97,2	98,9	97,9

* A legalább 50 főt foglalkoztató vállalkozások székhely szerinti adatai alapján.

A víz- és hulladékgyártás nélkül számba vett ipart a megyében jelenleg e gazdálkodói körben a feldolgozóipar és a villamosenergia-, gáz-, gőzellátás, légkondicionálás **nemzetgazdasági ágak** képviselik. (A tevékenységek besorolása alapján még ugyancsak ide tartozó bányászatban ma már ilyen létszámot foglalkoztató vállalkozás a térségben nem található.) Közülük 2011-ben a megyei ipari termelés háromtizedét adó energiaiparban a termelés és az értékesítés egyaránt 2–3% körüli mértékben mérséklődött. A héttizedes részesedésű feldolgozóiparban a kibocsátás csekély mértékben, egy százalékkal bővült ugyan, de az értékesítés itt is – másfél százalékkal – elmaradt a előző évi bázisszinttől. A feldolgozóipar teljesítményére hatással volt, hogy cégfelszámolások és létszámleépítések következtében csökkenés következett be a közép- és nagyvállalkozások számában. Rendkívül kedvezőtlen hatást gyakorolt a megyében mind a teljesítmény, mint a foglalkoztatottság alakulására az ELCOTEQ Magyarország Kft. tevékenységének az év második felében jelentkező ellehetetlenülése, amelynek következményei az idei évre is átnyúlnak. A főbb **feldolgozóipari ágak teljesítménye** az alábbiak szerint alakult.

- A fémalapanyag és fémfeldolgozási termék gyártásának élénk növekedését a hazai és exportpiacok bővülése egyaránt elősegítette, a textilipar és a fafeldolgozás kibocsátásának javulásához pedig a nagyobb exportlehetőségek adtak teret. Az alacsony részesedésű egyéb feldolgozóipar számára a hazai piac nagyobb kereslete nyújtott gyarapodási lehetőséget.
- A megyében az egyik legjelentősebb feldolgozóipari ágának számító, az ipari termelésnek és értékesítésnek egynegyed körüli hányadát adó gépipar összességében az egy évvel korábbinál alacsonyabb teljesítményt nyújtott, értékesítési lehetőségei mindkét irányban számottevően megcsappantak. Közöttük a legmeghatározóbb a gép és gépi berendezés gyártása, az ide tartozó szervezetek teljesítménye a kedvezőbb export eredményeképpen bővült.
- Az utóbbi években tapasztalt térvészése ellenére az élelmiszeripar még mindig jelentős feldolgozóipari ágának számít a megyében, hisz a közepes és nagy létszámú ipari vállalkozások össztermelésének és értékesítésének 2011-ben is mintegy 14–15%-át adta.

Termelése és értékesítése egyaránt valamelyest szűkült az egy évvel korábbihoz képest, amelyben a szerényebb belföldi és exportlehetőségek is megmutatkoztak.

A termelés stagnálása a megyében 2011-ben a legalább 50 főt foglalkoztató ipari vállalkozásoknál alkalmazásban állók számának 8%-os csökkenésével párhuzamosan ment végbe. A **termelékenység** (egy alkalmazásban állóra jutó termelés) mutatószáma így csaknem 9%-os javulást mutatott.

Mivel viszonylag csekély volt a különbség a belföldi és exportértékesítés változásában, a 2010. évihez hasonlóan alakult az ipari értékesítésen belül az **export aránya**. A 45%-os megyei exporthányad azonban viszonylag jelentősen elmaradt a hasonló gazdálkodói körben jellemző országostól (64%). Az ipari exportot a megyei közép- és a nagyvállalatok közül kizárólag a feldolgozóiparba tartozók teljesítették, az e nemzetgazdasági ágra számított 69%-os kiviteli hányad már közelebb volt a háromnegyedes országoshoz. Az értékesítés legjelentősebb (95% körüli vagy azt meghaladó) hányada a textiliparban, a járműalkatrész-gyártásban és több gépipari ágban külföldi vevőhöz került, de elérte a 92%-os arányt az export a feldolgozás területén is.

Építőipar⁴

Az **építőipari termelés értéke** a megyében székhellyel rendelkező építőipari vállalkozások körében 27,7 milliárd forintot tett ki, összehasonlítva áron számítva mintegy 10%-kal kevesebbet az egy esztendővel korábbinál. Országosan a hasonló gazdálkodói körben a termelés volumenének csökkenése ennél kisebb mértékű (közel 6%) volt. A megyei termelés visszaesése 2011-ben a 62%-os arányt képviselő épületek építése körében viszonylag csekélyebb mértékű (6,4%) volt, míg a kisebb hányadot kitevő egyéb építmények kivitelezése vonatkozásában a produktum – összehasonlítva áron – 18%-kal csappant meg. A régió megyéi közül Somogyban az építőipari összkibocsátás a baranyait meghaladó mértékben (38,6%) csökkent, míg a tolnai székhellyel bejegyzett építőipari vállalkozások teljesítménye 11%-kal nőtt.

Az **építőipari termelés egy lakosra jutó értéke** Baranyában 71,1 ezer forintot tett ki, az országos átlag 61, a főváros nélkül számított átlag 82%-át. A népességarányos termelés értéke a régió megyéi közül Baranyában változatlanul a legalacsonyabb, de még a legmagasabbnak mondható Tolna megyei mutatóérték is alatta maradt az országos átlagnak. (A baranyai fajlagos összeg az ország megyéinek – fővárost is számba vevő – csökkenő rangsorában a 13. helyet foglalta el.)

Idegenforgalom

A kereskedelmi szálláshelyek 2011. évi vendégforgalmát az elmúlt 10 év teljesítéseivel összehasonlítva a legalacsonyabb mutatószámok jellemezték. Az előzetes adatok alapján az év során összesen 211 ezer **vendég** kereste fel a megyét, 45 ezerrel kevesebb, mint egy évvel korábban. A vendégek mindössze 476 ezer **vendégéjszakát** tölthettek el itt, miközben egy évvel korábban még 600 ezer éjszakát meghaladó szállásfoglalást jelentettek. A visszaesés elsősorban az egyéb szállástípusokban volt jelentős, míg a forgalom héttizedét képviselő szállodákban – az élénkülő belföldi keresletnek köszönhetően – csak enyhe forgalom csökkenést regisztráltak.

A Dél-Dunántúli régió idegenforgalmi adatai is hasonlóan kedvezőtlen képet mutatnak, mint a baranyai adatok, a vendégek száma 15, a szállásfoglalásoké 19%-kal mérséklődött, ugyanakkor országosan – lanyhuló hazai kereslet mellett – több turista érkezett, és a vendégéjszakák száma is a bázisévihez hasonlóan alakult.

⁴ Az építőipari adatok a legalább 5 főt foglalkoztató vállalkozásokra vonatkoznak, székhely szerinti összesítésben.

4. ábra

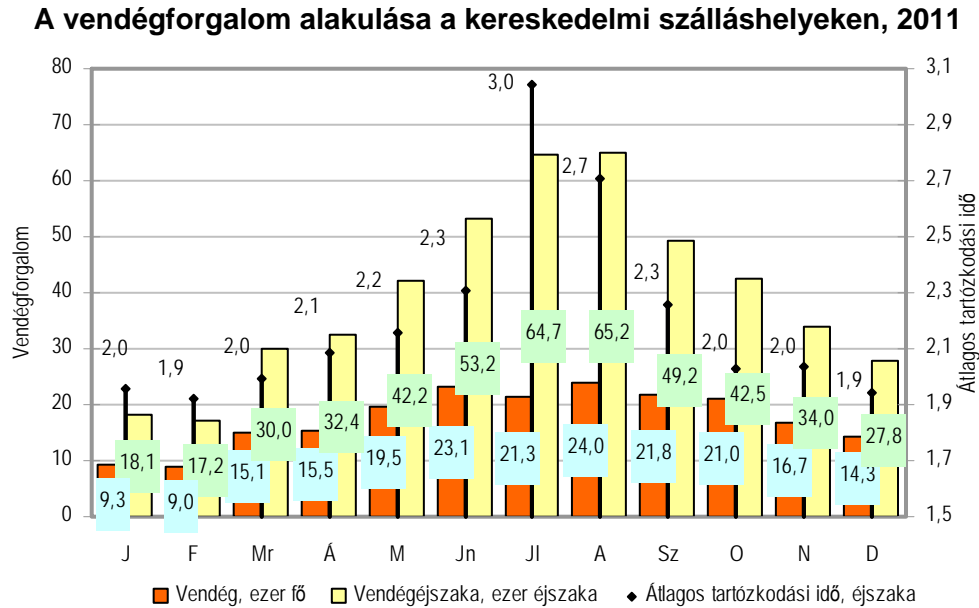

Miközben országosan egy magyarra átlagosan egy külföldi vendég jutott, addig ez az arány a Baranyában négy az egyhez alakult. 2011. január-decemberben a **belföldi** vendégek 349 ezer vendégéjszakát töltek el a megye kereskedelmi szálláshelyein. Össességében a vendégek száma 15%-kal, az éjszakáké ötödével csökkent az előző év azonos időszakához képest. A vendégek körében legnépszerűbb szállástípusban, a szállodákban – köszönhetően a gyógy szállodák iránti megnövekedett érdeklődésnek – kis mértékben bővült a vendégforgalom.

Baranya megye kereskedelmi szálláshelyeit 2011-ben a 39 ezer **külföldi** vendég mintegy 128 ezer vendégéjszakára vette igénybe. A határon túlról érkezők száma a gyógy- és wellness-szállodák kivételével valamennyi szállástípusnál elmaradt az előző évitől. A külföldi vendég-szám összességében 28, a vendégéjszakáik száma pedig több mint 22%-kal csökkent.

A külföldi vendég-forgalom szerkezete átalakulóban van, míg korábban a turisták zömében német nyelvterületről érkeztek, addig mára egyre színesebb a vendégpaletta: 2011-ben elsősorban a skandináv és balti országokból mutatkozott élénk érdeklődés a megye kereskedelmi szálláshelyei iránt. Németországból az elmúlt év azonos időszakához képest több mint negyedével kevesebben érkeztek, Ausztriából mindössze a tavalyi vendégszám felét regisztrálták. A csehországi vendégek száma az egy évvel korábbihoz hasonlóan alakult. Ők elsősorban a gyógyfürdőink miatt látogattak el Baranya megyébe és töltek el itt átlagosan 5 éjszakát. A vendégéjszakák 30%-át német, egyötödét cseh és mindössze 7%-át osztrák vendégek foglalták le.

A **szállodák szobakihasználtsága** átlagosan 33,8%-os volt, csupán a négycsillagos és a gyógyszállók értek el e feletti igénybevételt. A szállodai férőhelyek 25,1%-os kihasználtsággal működtek. Mindkét mutató jelentősen elmaradt mind az országos, mind az egy évvel korábbi átlagtól.

Az év során a megye kereskedelmi szálláshelyein összesen 5 391 millió Ft **bruttó árbevétel** keletkezett, melynek több mint fele, 2 867 millió Ft a szállásdíjakból, háromtizede, 1 598 millió Ft a vendéglátásból, a fennmaradó része az egyéb szolgáltatásokból származott. Folyó áron számítva a bevételek mintegy 14,5%-kal, ezen belül a szállásdíj-bevételek 17,5%-kal csökkentek. Az ágazatból származó bevételek meghatározó hányadát (83%-át) a szállodák termelték ki, a 4 470 millió Ft nominál értéken 8%-kal maradt el az egy évvel korábbitól. (2011 folyamán a szálláshely-szolgáltatás területén mért fogyasztói árindex 98,5% volt.)

Üdülési csekket negyedével kevesebbet – mindösszesen 577 millió Ft értékben – váltottak be 2011-ben. A belföldi bruttó szállásdíjak közel 30%-át egyenlítették ki ebben a formában.

A bevételek alakulása a kereskedelmi szálláshelyeken, 2011

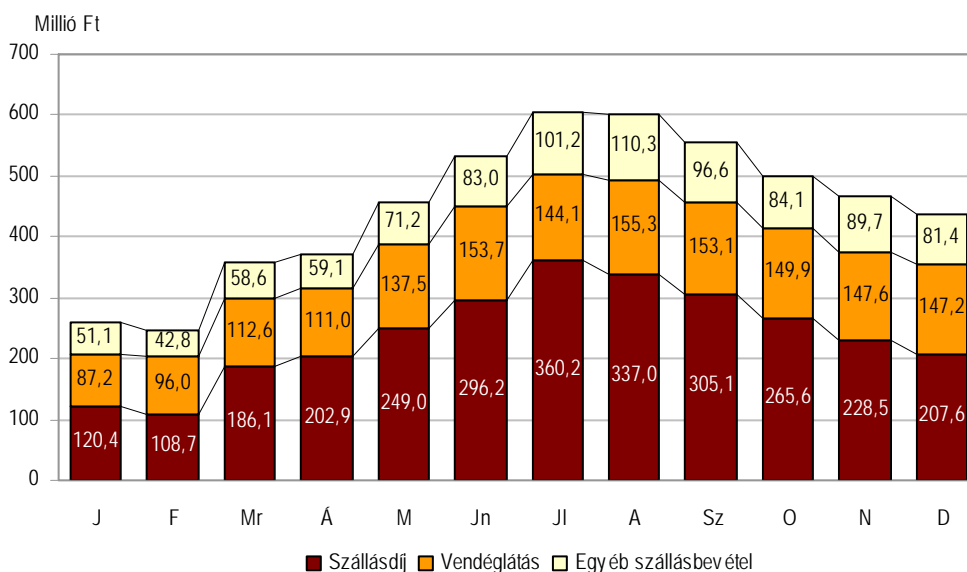

A baranyai megyeszékhely iránt 2011-ben érezhetően csökkent az érdeklődés. **Pécsre** a határon túlról 31%-kal kevesebb vendég érkezett, ők 29%-kal kevesebb szállást foglaltak. A hazai turisták és vendégéjszakáik száma is mintegy ötödével esett vissza a bázisévhez képest. A külföldiek átlagos tartózkodási ideje 2,3, a belföldieké 1,8 éjszakát tett ki.

2011 az egészségturizmus éve volt hazánkban, mikor is több figyelem irányult a gyógy- és wellness-szolgáltatásokkal rendelkező települések felé. **Harkányt** 12%-kal több pihenni és gyógyulni vágyó vendég kereste fel, az ideérkezők a szálláshelyeket 7%-kal több vendégéjszakára vették igénybe, mint egy évvel korábban. A kevés számú külföldi vendég átlagosan egy hetet (5,8 éjszakát) töltött el a gyógyvizéről híres városban, míg a magyar vendégek átlagosan fele ennyit (2,7 éjszakát).

A **villányi** borvidék központját – köszönhetően a belföldi érdeklődés élénkülésének – a tavalyinál 9%-kal többen keresték fel, az értékesített vendégéjszakák száma 14%-kal haladta meg az előző évet. Az ideérkezők rövid időt, csupán átlagosan másfél éjszakát töltöttek el a településen.

3. tábla

Baranya megye idegenforgalmi szempontból meghatározó településeinek vendégforgalmi adatai, 2011

Település	Külföldi	Belföldi	Összes	előző év=100%		
				Külföldi	Belföldi	Összes
Vendég						
Pécs	23 899	70 551	94 450	68,8	78,8	76,0
Harkány	9 619	34 668	44 287	102,6	115,0	112,1
Villány	1 409	17 075	18 484	41,7	125,3	108,7
Vendégéjszaka						
Pécs	55 684	129 210	184 894	70,9	80,7	77,5
Harkány	55 943	92 090	148 033	97,5	114,5	107,5
Villány	2 555	25 809	28 364	50,9	129,6	113,8

Gazdasági szervezetek

Baranya megyei székhellyel 2011. december végén 63 460 **gazdasági szervezetet** tartottak nyilván, az országos szervezetszám 3,5%-át. Számuk 2,2%-kal volt magasabb az egy évvel korábnál, a növekedés valamelyest mérsékeltebb volt az országosnál (2,7%). A szervezetek meghatározó hányadát – kilenczetedét – a vállalkozások tették ki, a nonprofit szervezetek 8,3%-ot képviseltek a megyében.

Az 57 129 **vállalkozás** 32%-át adták a társas vállalkozások, közülük a két legnépszerűbb forma a korlátolt felelősségű társaság és a betéti társaság volt, előbbiből 11 497, utóbbiból 6268 volt bejegyezve a megyében az év végén. A jelentősebb teljesítménnyel és tőkebefektetéssel működő részvénytársaságból 120-at tartottak nyilván Baranyai székhellyel. A 38 696 egyéni vállalkozásnak a kisebb hányada, négytizede szerepelt az egyéni vállalkozói nyilvántartásban, a nagyobb hányadot az adószámmal rendelkező magánszemélyek és az egyéb engedély alapján vállalkozók tették ki.

Nemzetgazdasági ágak szerint a legtöbb vállalkozás a mezőgazdaság területén szerepelt az adminisztratív nyilvántartásokban, amelyet az ingatlanügyletek, a kereskedelem és a szakmai, tudományos és műszaki tevékenység követett. Ezen belül az egyéni vállalkozások a mezőgazdaság és az ingatlanügyletek nemzetgazdasági ágban találhatóak legnagyobb számban, közöttük nagyon gyakori az adószámot igénylő magánszemély, e területeken főként őstermelő és ingatlan-bérbeadással foglalkozó. A társas vállalkozások a kereskedelemben, a szakmai, tudományos, műszaki tevékenység területén, az építőiparban és az iparban a legelterjedtebbek.

6. ábra

A vállalkozások száma nemzetgazdasági ágak szerint, 2011. december 31.

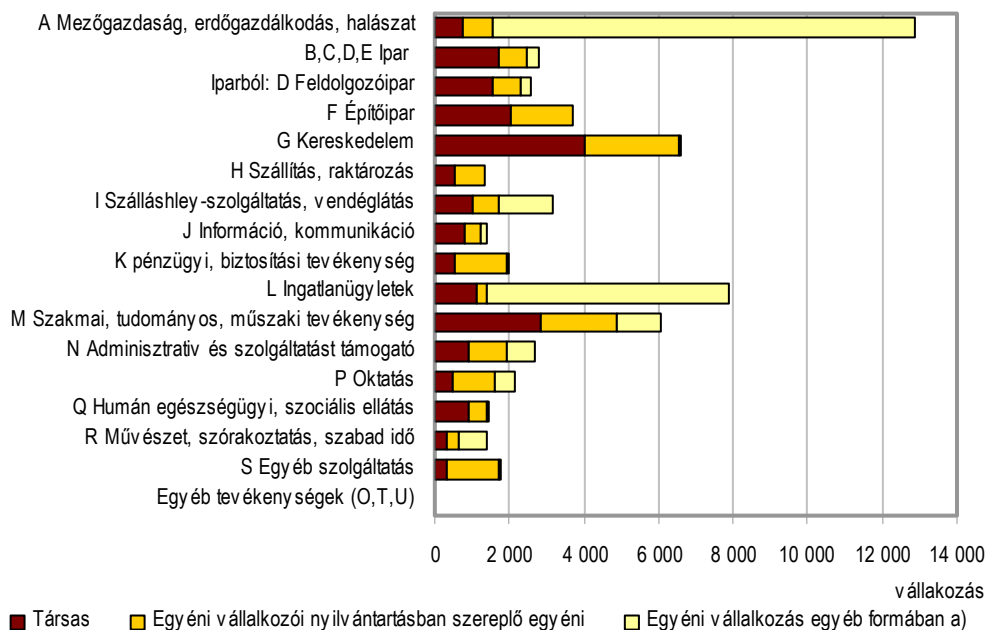

a) Egyéb egyéni vállalkozó és adószámmal rendelkező magánszemély.

December végén a megyében összességében 1720 gazdasági szervezet állt **felszámolási vagy végelszámolási eljárás** alatt az egy évvel korábbi 1398-cal szemben, ami számottevő, 23%-os növekedést jelentett. Közéjük 1694 társas vállalkozás tartozott, a hasonló státusú vállalkozások 9,2%-a, a 16 nonprofit és a 10 egyéb szervezet pedig a 0,3, illetve 14%-át jelentette a hasonló formákban nyilvántartott szervezeteknek. Az év folyamán 5074 gazdasági

szervezet **alakulását** és 3634 **megszűnését** regisztrálták, az országos bejegyzéseknek 4–5% közötti hányadát.

Beruházás⁵

A megyében nyilvántartott gazdasági szervezetek beruházásainak értéke 2011-ben – előzetes adatok alapján – 75,8 milliárd forintot tett ki, az ország hasonló gazdálkodói körben megvalósított **beruházásainak** 2,4%-át. A teljesítményérték folyó áron jelentősen elmaradt az egy, sőt a két esztendővel korábbtól is. **Egy lakosra** a megyében 194 300 forint beruházásérték jutott, az országos átlag bő hattizede, a 19 megye átlagának pedig valamelyest több mint négyötöde. Az országos megyesorban a beruházások fajlagos mutatóértéke alapján – a rendkívül nagy összegű fejlesztéseket megvalósító Győr-Moson-Sopron megye után kivételesen csak 2. helyen álló fővárost is beszámítva – a 13. helyen állt Baranya, a régió megyéi közül Somogy csekély különbséggel mögé, Tolna három hellyel elé sorolódott. A Dél-Dunántúl a térségre számított 203 300 forintnyi beruházásértékkel a hét tervezési-statisztikai térség közül a 6. helyen állt, megelőzni csupán Észak-Alföldet sikerült, de az előtte álló Észak-Magyarországtól kismértékben maradt el. (Megjegyzendő azonban, hogy az adatok székhely szerintiek, tehát nem feltétlenül ténylegesen az adott térségben megvalósult fejlesztéseket tartalmazzák.)

7. ábra

A beruházási teljesítmények egy lakosra jutó értéke az országos átlag és a megyék átlagának százalékában,* 2011

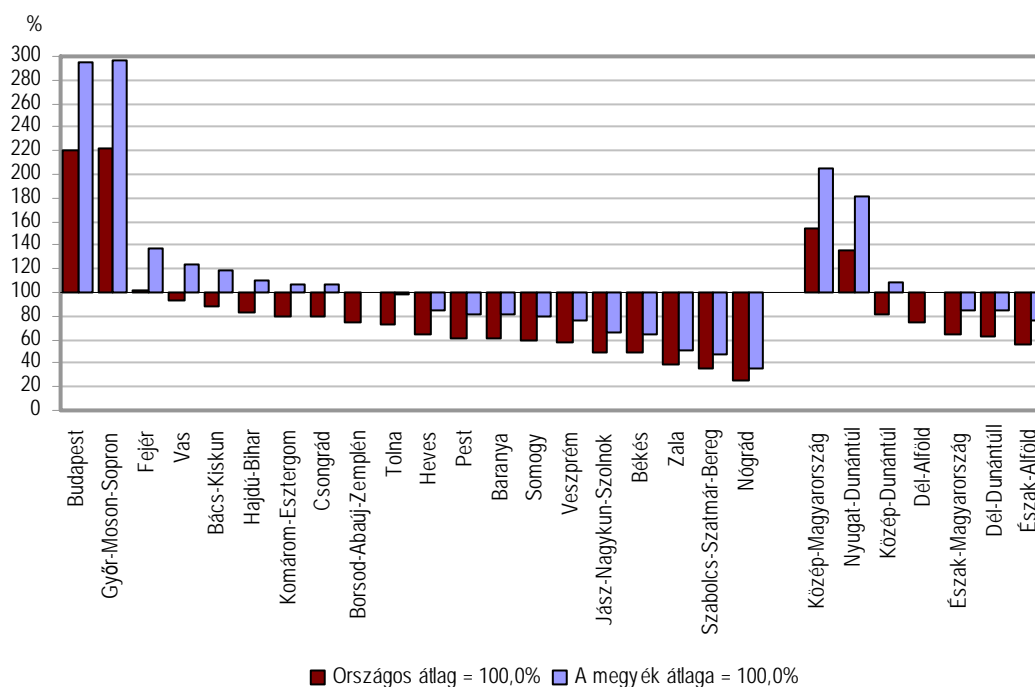

* A gazdasági szervezetek székhelye szerinti összesítése alapján.

A **nemzetgazdasági ágak** közül 2011-ben is az ipar területére került a fejlesztések legmagasabb hányada (36%-a), ez azonban összegében folyó áron lényegesen alacsonyabb volt, mint a megelőző évben. Az iparon belül az energiaszektor kis fölénnyel a feldolgozóiparhoz hasonló összegű beruházást valósított meg, de az iparon kívüli ágak közül a mezőgazdaságba is e két iparágéhoz hasonló fejlesztési forrás jutott, amely viszont részesedését és

⁵ A beruházási adatok a legalább 5 főt foglalkoztató vállalkozásokra, létszámhatár nélkül a költségvetési szervekre és a megfigyelt nonprofit szervezetekre vonatkoznak, a szervezetek székhelye szerint összesítve.

összegét tekintve is számottevően felülmúlta a 2010. évi lehetőségeket. A mezőgazdaság területén megvalósított befektetések összes beruházásértéken belüli részesedése lényegesen magasabb, az iparé (azon belül is a feldolgozóiparé) viszont légyegesen alacsonyabb volt az országos átlagban jellemzőnél. Mint általában, 2011-ben is alacsonyabb volt az országosnál a szállítás, raktározás területére jutó fejlesztések összértéken belüli részesedése is, viszont a forrásoknak lényegesen nagyobb hányada hasznosult a közigazgatásban, az oktatásban és a művészet, szórakoztatás, szabadidő területén is.

8. ábra

A beruházások teljesítményértékének megoszlása nemzetgazdasági ágak szerint, 2011

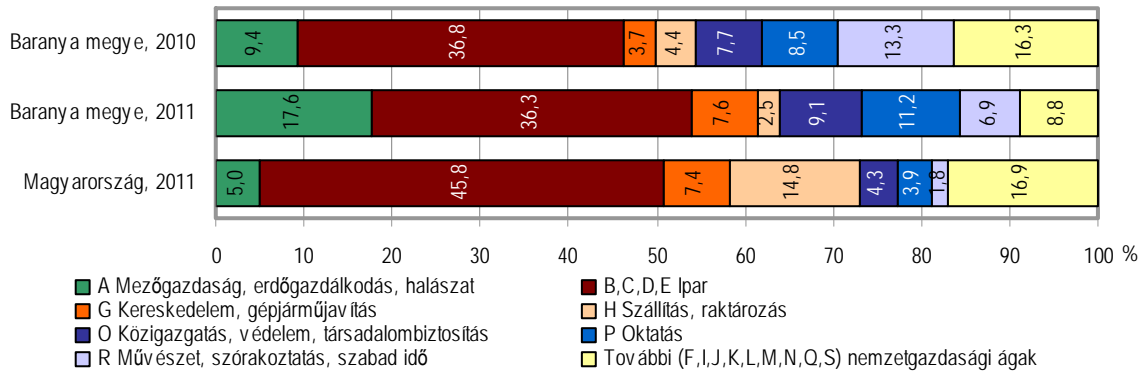

Anyagi-műszaki összetétel szerint a 2011-ben megvalósított beruházások közel 58%-át épületek és egyéb építmények építésére fordították, amely lényegesen alacsonyabb volt az egy évvel korábbi kétharmadnál. Belföldi gépek, berendezések és járművek beszerzésére fordították a fejlesztési források csaknem 21, import eszközök beszerzésére pedig 18%-át, ez utóbbi arányok felülmúlták a 2010. évit. Mind összegében, mind részesedésében magasabb volt 2011-ben az egy évvel korábbinál az ültetvényekre valamint a tenyész- és igásállatokra fordított forrás is, amely döntően a mezőgazdaság lehetőségeit gyarapította.

Lakásépítés

A megyében 2011-ben 372 **lakás** épült, 22%-kal kevesebb, mint egy évvel korábban. Baranya helyzete jóval kedvezőbb, mint az országban általában tapasztalható, tekintve, hogy országosan ugyanezen időszak alatt 39%-kal esett vissza az építési kedv. Megjegyzendő, hogy a megyék közül mindössze egyetlen egyben volt növekedés tapasztalható, nevezetesen Veszprém megyében, az összes többiben (sőt magában a fővárosban is) lanyhult a lakásberuházási hajlandóság. Közöttük Baranya helyzete még mindig az egyik legelőnyösebbnek ítéltető, tekintve, hogy a fogyás (Hajdú-Bihart leszámítva) másutt ennél erőteljesebb volt.

Az építkezések ezúttal is a városokra, ezen belül is elsősorban Pécsre koncentrázódtak. Az átadott új otthonok 78%-a a városokban, ezen belül közel kétharmaduk (65%-uk) a megyeszékhelyen létesült. Ugyanakkor említést érdemel az is, hogy a megye 14 városa közül kettőben (Sásdon és Sellyén) egyáltalán nem folyt lakásépítkezés a vizsgált időszakban. A községekben „csupán” egytizedével épült kevesebb lakás, mint 2010-ben (szám szerint 62-t adtak át). A falvakkal kapcsolatban említést érdemel, hogy 84%-ukban egyetlen új otthon sem létesült a tavalyi esztendő során, s csupán 46 olyan akadt, ahol erre sor került. A legtöbb lakással ezúttal is a Pécs környéki községek gyarapodtak, e téren leginkább Nagykozár és Pellérd emelkedett ki, előbbi 10, utóbbi 7 új építéssel.

Az **építettői kör** 2010-hez képest a megyében lényegében alig változott. A lakások többségét, 63%-át ezúttal is természetes személyek építették, 37%-uk pedig vállalkozások pénzügyi részvételével létesült.

Lényegében nem módosult a vizsgált időszak folyamán az építések célja sem. Saját használatra az összes újonnan létesített lakás 58%-át, értékesítésre 42%-át szánták, ami az egy évvel ezelőtti helyzetnek felel meg.

Foglalkoztatottság, keresetek

Baranya megyében 2011-ben a legalább 5 főt foglalkoztató vállalkozásoknál, a költségvetési intézményeknél és a megfigyelt nonprofit szervezeteknél együttesen 79 500 fő **áltt alkalmazásban**, 3,4%-kal kevesebb mint az előző évben. Ebből a hattizedüket foglalkoztató versenyszférában a bázisidőszakhoz képest 2,3%-kal, a közel négytizedüket alkalmazó költségvetési szektorban pedig 7,0%-kal dolgoztak kevesebben. A munkavállalók fennmaradó kevesebb, mint 4%-át a nonprofit szféra alkalmazta.

A vizsgált időszakban a fizikai foglalkozásúak száma jobban csökkent, mint a szellemieké, előbbiek 4,8, utóbbiak 1,6%-kal voltak kevesebben a megfigyelt körben. A fizikai dolgozók létszáma a költségvetési szerveknél esett vissza leginkább (13,5%-kal), ami az előző év azonos időszakában a közfoglalkoztatásban résztvevők szélesebb körének bázishatásával magyarázható.

A nemzetgazdaság egészén belül az alkalmazásban állók közel héttizede a szolgáltatás, negyede az ipar és mintegy 6%-a a mezőgazdaság területén dolgozott. Az egyes **nemzetgazdasági ágak** közül a két legnagyobb foglalkoztató továbbra is a *feldolgozóipar* és az *oktatás* volt, ahová az alkalmazásban állók 20,1, illetve 18,1%-a tartozott. A legtöbb fizikai foglalkozásút az előbbi, a legtöbb szellemi munkát végzőt az utóbbi területen alkalmazták. Jelentős foglalkoztatotti hányaddal rendelkezett további három szolgáltató ág: a *humán-egészségügyi, szociális ellátás* (11,3%), a *kereskedelem, gépjárműjavítás* (9,7%) és a *közigazgatás* (8,9%) területe.

A *feldolgozóiparon* belül a *gépipar* biztosított a legtöbb munkavállalónak (közel 4700 főnek) kereseti lehetőséget. Az ágazatok közül még az *élelmiszer, ital, dohánytermék gyártás*, a *gumi-, műanyag és nemfém ásványi termék gyártás*, valamint a *fémalapanyag és fémfeldolgozási termék gyártás* területén dolgozott jelentős, 2 ezer főt meghaladó számú munkavállaló.

2011. január-decemberében a 19 nemzetgazdasági ág többségében csökkent az alkalmazásban állók száma. A létszámok alakulását szervezeti változások, üzembezárások is befolyásolták. Az ipari ágazatok közül az *élelmiszeriparban* ötödével, a *számítógép, elektronikai, optikai termékek gyártásában* tizedével dolgoztak kevesebben, mint egy évvel korábban. Az egészségügy területén a *szociális ellátásban* csökkent, a *humán-egészségügyben* nőtt az alkalmazásban állók száma.

**Az alkalmazásban állók számának indexe gazdasági áganként
az előző év százalékában, 2011**

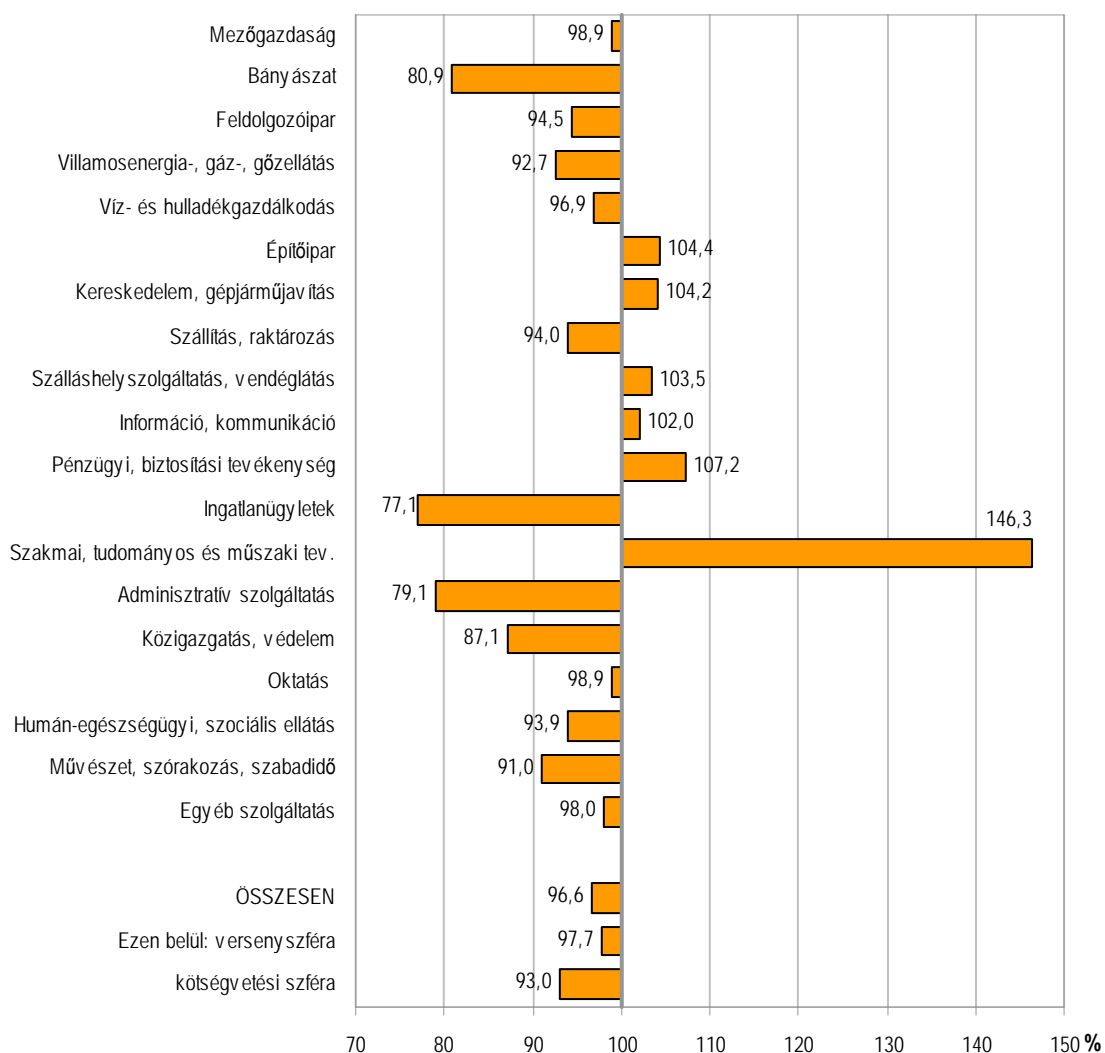

Részmunkaidőben mintegy 11 500-an dolgoztak a megyében. Számuk az előző évihez képest 8,8%-kal bővült, így a foglalkoztatottakon belüli arányuk 14,5%-ra emelkedett. A részmunkaidős munkavállalás leginkább a szolgáltató ágakban jellemző, a megyében a *humán-egészségügyi, szociális ellátásban* alkalmazták a legtöbb, közel 3 ezer főt, ahol minden harmadik, a *kereskedelem, gépjárműjavítás* területén minden ötödik, az *oktatásban* minden tizedik munkavállaló az átlagosnál rövidebb munkaidőben dolgozott. Az ipari ágazatok közül a *feldolgozóiparban* minden nyolcadik főt csökkentett munkaidőben foglalkoztatták.

Baranya megyében a megfigyelési körbe tartozó szervezeteknél teljes munkaidőben foglalkoztatottak **havi bruttó átlagkeresete** 179 500 Ft volt, ami jelentősen elmaradt az országos 213 000 Ft-os átlagtól. Ezen belül a vállalkozásoknál dolgozóké 172 900, a költségvetési szervezeteknél alkalmazásban állóké 191 700 Ft-ot tett ki. Összességében a megyei bruttó keresetek 4,4%-kal emelkedtek az előző év azonos időszakához képest (országosan ugyanez 5,2% volt), ezen belül a versenyszférában 5,6, a költségvetési intézményeknél 3,8%-kal nőttek.

A teljes munkaidőben foglalkoztatottak havi bruttó átlagkeresete, 2011

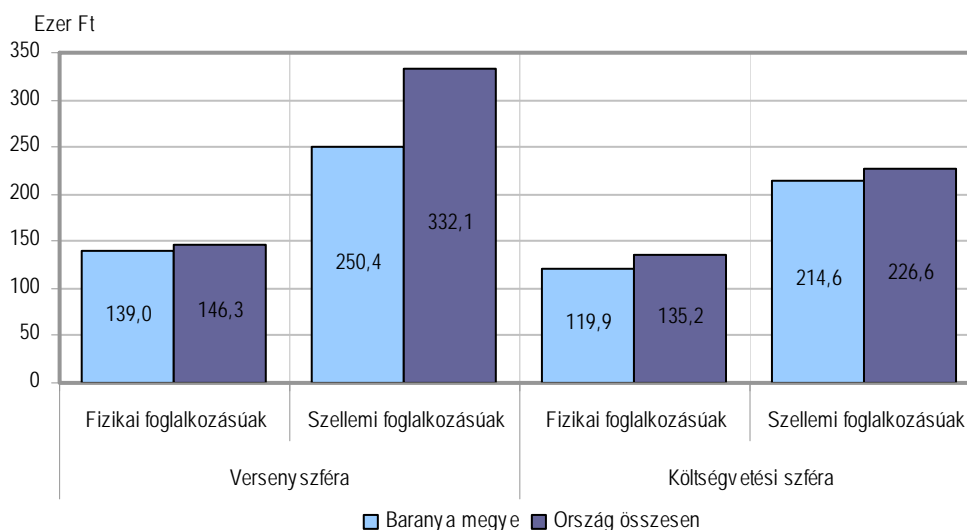

A korábbi időszakokhoz hasonlóan az egyes gazdasági ágak kereseti lehetőségei között markáns különbségek mutatkoztak. A megyei fizetési rangsort továbbra is a *pénzügyi, biztosítási tevékenység* (322 300 Ft) vezette, ezt követte a *villamosenergia-, gáz-, gőzellátás, légkondicionálás* területe (297 000 Ft). Legkevesebbet a *szálláshely-szolgáltatás, vendéglátás* (110 400 Ft), illetve az *adminisztratív és szolgáltatást támogató tevékenység* (122 600 Ft) ágakban dolgozók keresték. Szellemi foglalkozásúként a legmagasabb jövedelemre a *bányászatban*, legszerényebb javadalmazásra az *idegenforgalom* területén lehetett szert tenni. Fizikai munkásként az előbbi a *villamosenergia-, gáz-, gőzellátás, légkondicionálás* területén, utóbbi az *egészségügyben* realizálódott.

Az átlagos havi **munkajövedelem** – amelybe beletartoznak a bruttó kereseten felül olyan egyéb kötelező, vagy a munkáltató által önként nyújtott juttatások, mint például az étkezési, lakhatási költségtérítés, vagy az üdülési hozzájárulás, melyek általában az ún. „cafetéria” rendszer elemei – a teljes munkaidőben foglalkoztatottak esetében 190 200 forintot tett ki a vizsgált időszakban. A kereseten kívüli munkajövedelem elemek aránya összességében 5,6%-a volt az összes jövedelemnek, a legmagasabb a *villamosenergia-, gáz-, gőzellátás, légkondicionálás*, továbbá a *vízellátás, szennyvíz gyűjtése, kezelése, hulladékgazdálkodás, szennyeződéskülsítés* ágazatokban és a *közigazgatásban* volt.

A 2011-ben bevezetésre került családi adóalap kedvezmény a nettó keresetek összehasonlítását megnehezítette. E kedvezmény figyelmen kívül hagyásával számítva Baranya megyében a teljes munkaidőben foglalkoztatottak **havi nettó átlagkeresete** 120 600 Ft-ot tett ki, amely átlagosan 2,7%-kal volt magasabb az egy évvel korábinál.

Munkanélküliség

A Nemzeti Foglalkoztatási Szolgálat adatai alapján 2011. év végén közel ugyanannyi **álláskeresőt** – 28 770 főt – tartottak nyilván Baranya megyében, mint egy évvel korábban. Ugyanezen időszak alatt a régió másik két megyéjében jelentősen csökkent a regisztrált munkanélküliek száma, Somogyban 8,8, Tolnában 8,5%-kal.

11. ábra

A nyilvántartott álláskeresők számának alakulása

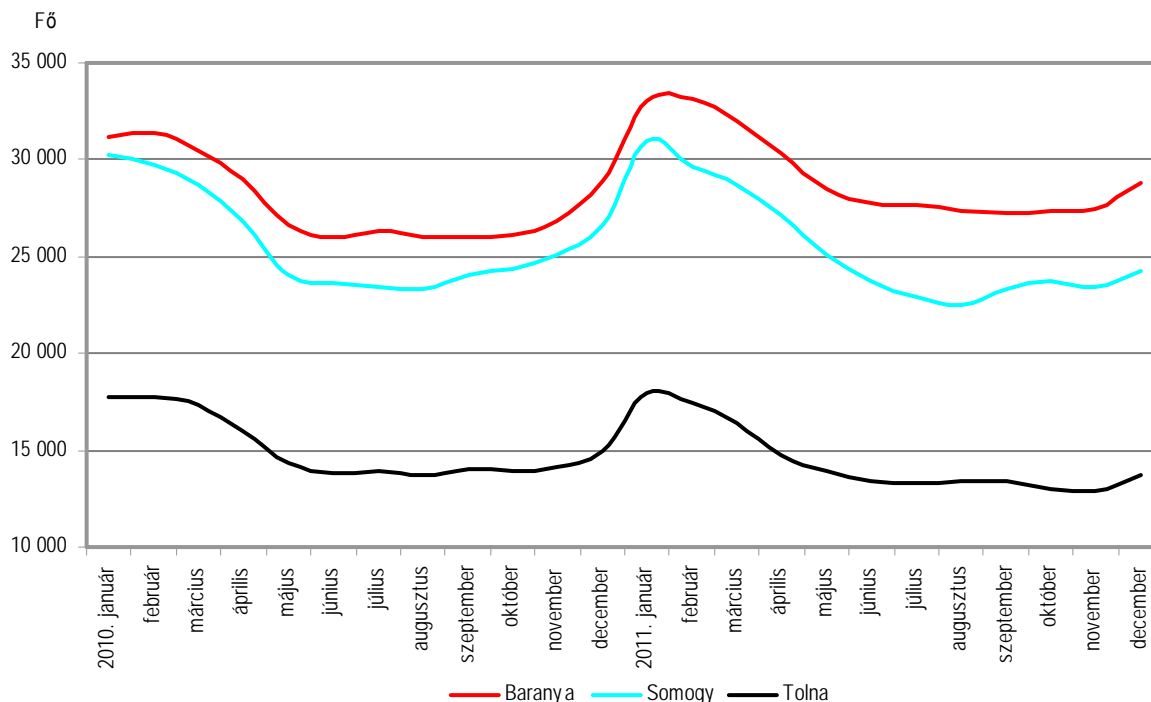

Az álláskeresők között javultak a férfiak munkaerő-piaci pozíciói, a 2011. decemberi nyilvántartásban 5,6%-kal kevesebb férfi szerepelt, mint egy évvel korábban. Ugyanezen időszak alatt a nők létszáma 3,3%-kal nőtt, a férfi-nő arány közelített egymáshoz, 51–49%-ot mutatott.

Egy év alatt a 20 éves és annál fiatalabb regisztráltak számában 8, a 26–35 évesek körében 4%-os visszaesés következett be, míg a nyugdíj előtt álló, 55 évesnél idősebb korosztályból ötödével többen kerestek munkát. A munkanélküliek fele változatlanul a 26–45 éves korosztályból került ki.

Az aktívan munkát keresők 57%-a 6 hónapnál rövidebb ideje regisztráltatta magát, számuk egy év alatt közel 1500 fővel, arányuk az aktív munkakeresőkön belül 5 százalékponttal emelkedett. Ezzel szemben a legalább egy éve megszakítás nélkül a nyilvántartásban szereplők, vagyis a **tartós munkanélküliek** száma (6800 fő) jelentősen, mintegy 1200-zal lett kevesebb, aránya 30-ról 24%-ra csökkent.

A nyilvántartásba vett munkanélküliek 42%-a legfeljebb 8 általánost végzett, 54%-uk rendelkezett középfokú végzettséggel, a diplomások aránya 5%-ot tett ki. Az előző évhez képest a legalacsonyabb iskolai végzettségűek aránya 2 százalékponttal csökkent, a középiskolát végzettké 3 százalékponttal magasabb lett, a felsőfokúak aránya számottevően nem változott.

A megyében 2763 fő, a munkanélküliek mintegy egytizede volt **pályakezdő**. Létszámuk 2%-kal haladta meg az egy évvel ezelőttiét. A munkaerőpiacra belépni szándékozó fiatalok jellemzően magasabb iskolai végzettséggel rendelkeztek, mint a munkanélküliek teljes állománya. Kiseb arányban voltak jelen köztük a legfeljebb általános iskolát végzettek és a szakmunkások, míg az érettségivel rendelkezők és a diplomások aránya magasabb volt.

Baranyában a **nyilvántartott álláskeresők gazdaságilag aktív népességhez viszonyított aránya** 16,3% volt, ami 2010 decemberéhez viszonyítva 1,4 százalékpontos javulást mutatott, de az országos átlagtól (12,5%) továbbra is jelentősen elmaradt. A megyék rangsorában Baranya a 8. legmagasabb munkanélküliségi rátával megőrizte a helyét a középmezőnyben (Somogy a 6., Tolna pedig a 11. volt).

A vizsgált időszak végén a regisztrált munkanélküliek 57%-a, 16 300 fő volt jogosult a **munkanélküli ellátás** valamely formájára. A támogatottak közül minden harmadik álláskeresői ellátást kapott: ebből az álláskeresői járadékot 5033-an igényelték, melynek munkaviszonytól függő átlagos havi bruttó összege 55 525 Ft-ot tett ki, míg álláskeresői segélyt csak 264 főnek folyósítottak. Az ellátottak többsége, 68%-a szociális ellátásban részesült: közülük a legtöbb, 6233 fő kapott foglalkoztatást helyettesítő támogatást, ami havonta 28 500 Ft bevételt jelentett.

Az aktív foglalkoztatás-politikai eszközökkel támogatottak száma 7300 főt tett ki, közülük legtöbben, 5100-an a közfoglalkoztatásban vettek részt, további 1300-an kaptak bér- és járulékjellegű támogatást, 700 fő pedig valamilyen képzésben vehetett részt.

Az elhelyezkedés esélyei javultak a megyében, miután a vizsgált időszak végén 1029 bejelentett üres álláshelyet – az egy évvel korábbinak négy és félszeresét – tartották nyilván. A munkáltatók zömében fizikai munkára kerestek dolgozókat, szellemi munkakörben mindössze 64 álláslehetőséget ajánlottak. Ez alapján egy üres álláshelyre 28 munkanélküli pályázhatott, szemben a 2010 évi 127-tel.

Baranya megye 7 **munkaügyi kirendeltsége** közül továbbra is a pécsit és a komlót keresték fel a legtöbben, a decemberi zárónapon előbbi helyen 9380, utóbbin 5260 fő várt munkára. Több munkanélkülit tartottak nyilván a pécsi, siklósi és szentlőrinci körzetben, Komló, Mohács, Sellye és Szigetvár térségében viszont kevesebben szerepeltek a nyilvántartásban. A munkaügyi ellátásra jogosultak száma egyedül a siklósi körzetben haladta meg az egy évvel korábit, míg a többi térségben azok száma nőtt meg, akik kikerültek az ellátó rendszerből. A nyilvántartott álláskeresői gazdaságilag aktív népességhez viszonyított arányában a megyén belül is jelentős területi különbségeket találunk. Legkedvezőbb rátával (11,1%-kal) a megyeszékhely térsége rendelkezett, ennél két és félszer magasabb (27,2%) volt az érték Sellye környékén, a többi körzetben az arányszám e két szélsőérték között szóródott. A bázisévhez képest – a siklósi körzet kivételével – mindenhol javult a munkanélküliségi mutató.

Közúti közlekedési balesetek

Baranyában az elmúlt években a **személyi sérüléssel járó balesetek** száma – az országoshoz hasonlóan – fokozatosan csökkent. 2011-ben tovább folytatódott ez a tendencia, a megyében regisztrált 512 személyi sérüléssel járó közlekedési baleset 8,2%-kal alatta maradt az előző évnek, ami jóval meghaladta az országosan regisztrált 2,9%-os csökkenést. Kedvezőtlen viszont, hogy az összes baleseten belül az ittasan okozottak száma 2010-hez képest 1,6%-kal nőtt (eközben országosan 13%-os mérséklődés következett be). 2011-ben a balesetek közel 70%-át a könnyű, bő egynegyed részét a súlyos sérülések, 3,3%-át a halálos esetek tették ki. 2010-hez képest a könnyű sérülések balesetek száma 3,2%-kal nőtt, míg a súlyos sérülések baleseteké mintegy negyedével, a halálosaké pedig több mint harmadával esett vissza.

A balesetekben összesen 686 **személy sérült, illetve halt meg**, közel tizedével kevesebb az előző évinél. Országosan ugyanakkor 3,9%-os mérséklődést tapasztaltak. Baranyában az elmúlt egy év során a könnyen sérültek száma alig változott, míg a súlyosan sérülteknél 27,4%-os, a meghaltaknál pedig több mint négytizedes visszaesés következett be.

Az év folyamán a megyében történt balesetek 62%-át személygépkocsi-vezetők, 10–10%-át kerékpárosok és tehergépkocsi-vezetők, 6%-át segédmotoros kerékpárosok, 5%-át pedig gyalogosok **okozták**. A személygépkocsi-vezetők hibájára visszavezethető balesetek száma 2010-hez képest 6,7%-kal mérséklődött. A kerékpárosok és a tehergépkocsi-vezetők okozta baleseteké 5,6 illetve 5,3%-kal csökkent, ugyanakkor a segédmotoros kerékpárosok hibájából bekövetkezett balesetek száma 7,4%-kal nőtt. Végül a gyalogosok okozta balesetek száma mintegy harmadával visszaesett.

12. ábra

A közúti közlekedési balesetek és a sérültek számának alakulása Baranyában

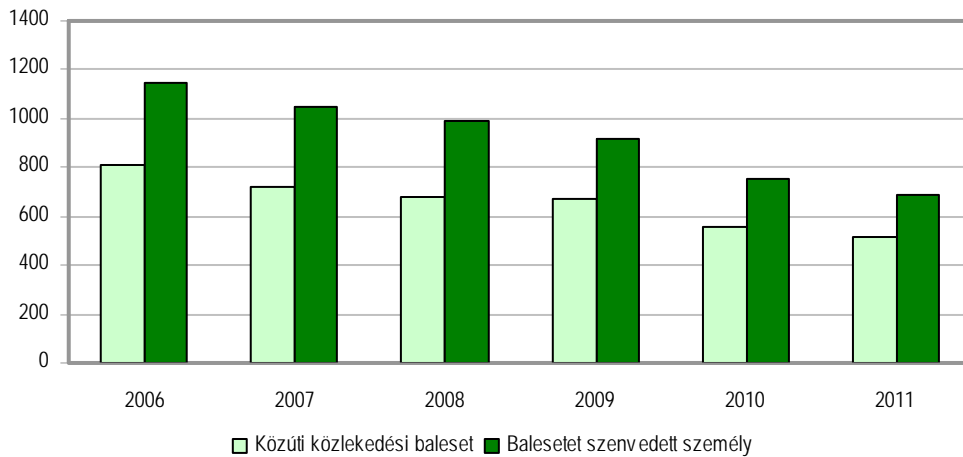

Bűnözés

Baranya megyében 2011-ben 16 434 **bűncselekményt** regisztráltak, csaknem 7%-kal többet, mint az előző esztendőben (országosan alig egy százalékos növekedés mutatkozott). Százezer lakosra 2011-ben 4198 bűneset jutott a 2010. évi 3915 helyett, amellyel a 19 megye kriminalitási rangsorában Baranya a 8-ról a 6. helyre lépett előre.

A bűncselekmények döntő, ám évről évre csökkenő hányadát (2011-ben 52%-át) a **vagyon elleniek** tették ki. Baranyában az év során összesen 8492 esetet regisztráltak, amely mintegy 3%-kal volt kevesebb az előző évinél. A vagyon elleni bűncselekmények közül mérséklődött a megyében a lopások, rablások és sikkasztások száma, ugyanakkor jelentősen több csalásra derült fény, mint egy évvel korábban.

A második leggyakoribb és egyre növekvő részesedésű bűncselekmény-fajta 2011-ben is a **közrend elleni** volt, minden negyedik bűneset ebbe a csoportba tartozott. Az előző évihez viszonyítva 32%-kal több, szám szerint 4228 ilyen bűncselekmény vált ismertté a megyében, ezen belül jelentősen visszaesett a magánokirat- illetve közokirat-hamisítások száma, ugyanakkor az okirattal való visszaéléseké több mint duplájára emelkedett. Számottevő mértékben nőtt a garázdaságok valamint a kábítószerrel való visszaélések előfordulása is.

Az elmúlt évben akárcsak országosan, Baranya megyében is jelentősen visszaesett a **közlekedési** bűncselekmények száma. Az év során regisztrált 551 eset alig háromnegyede volt a 2010. évinek (országosan 15%-os csökkenés történt). Nagymértékben megfogycsozott az ittas járművezetések, a közúti baleset okozások valamint a cserbenhagyások előfordulása, ugyanakkor megszorodtak a közlekedés biztonsága ellen irányuló esetek.

Baranyában jelentősen megugrott a **gazdasági** bűncselekmények száma, 2011-ben összesen 1436 esetre derült fény, amely 61%-kal meghaladta az előző évit (országosan is 54%-os növekedés történt). A gazdasági bűncselekményeken belül egyre nagyobb súlyt képviselnek a készpénz-helyettesítő fizetési eszközökkel kapcsolatos esetek (hamisítás, visszaélés), de továbbra is gyakoriak a számvitel rendjének megsértésével kapcsolatos ügyek valamint az adócsalások is.

Az **államigazgatás, igazságszolgáltatás és a közélet tisztasága** ellen 2011-ben 205 bűncselekményt követtek el a megyében, 16%-kal kevesebbet, mint egy évvel korábban (országosan 3%-kal gyarapodott a számuk). Jelentősen ritkult a hivatalos, illetve közfeladatot

ellátó személyek elleni erőszakos esetek, a hamis vádak, hamis tanúzások, zártörések száma, ugyanakkor több hivatali visszaélésre derült fény.

Baranyában 2011-ben 1235 **személy elleni** bűncselekmény történt, az előző évi magas bázishoz viszonyítva 3%-kal kevesebb (országosan is hasonló mértékben csökkent a számuk). Jelentősen visszaesett az emberölések, testi sértések száma, ugyanakkor megugrott a személyes adattal történő visszaéléseké (2010-ben mindössze 4, 2011-ben 143 ilyen esetet regisztráltak).

Gyarapodott a megyében a **házasság, család, ifjúság és nemi erkölcs elleni** bűncselekmények száma, a 2011-ben nyilvántartásba vett 272 eset 5%-kal múlta felül az előző évit. Növekedett a kiskorú veszélyeztetések, megrontások és szemérem sértések száma, ugyanakkor ritkábban fordultak elő tartás elmulasztásával kapcsolatos ügyek.

Baranya megyében 2011 folyamán 5200 **bűnelkövetőt** regisztráltak, 9%-kal kevesebbet, mint egy évvel korábban (országosan is hasonló mértékben, 8%-kal fogyatkozott a számuk). Körükben – az egy évvel korábbihoz hasonlóan – 83%-ot tett ki a férfiak, 17%-ot a nők részesedése. A fiatalok (14–17 éves) elkövetők száma 11%-kal csökkent, miközben a 60 éves és annál idősebbeké mintegy 17%-kal gyarapodott.

13. ábra

A bűncselekmények százezer lakosra jutó számának alakulása

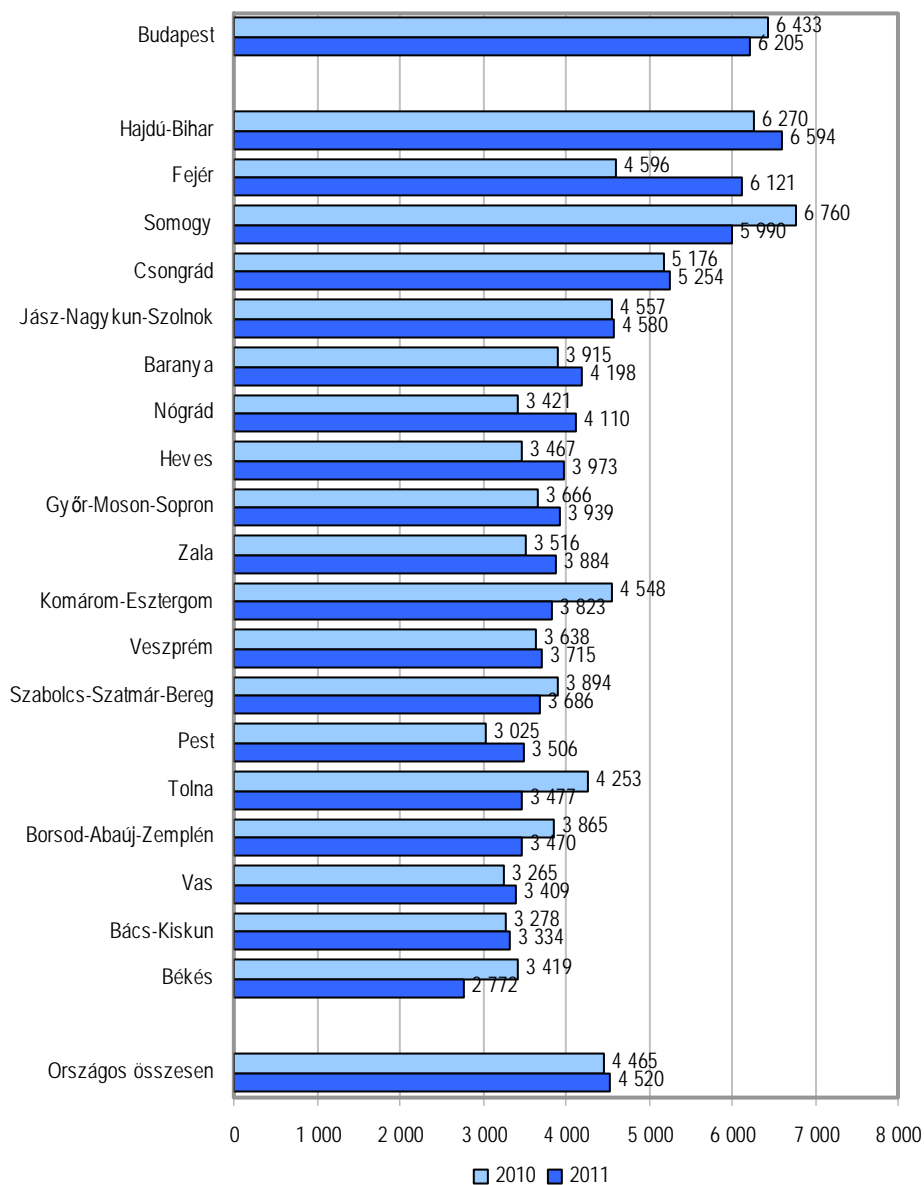

Táblázatok

Összehasonlító adatok (megye – régió – ország)

2011. I–IV. negyedév

Megnevezés	Baranya	Somogy	Tolna	Dél-Dunántúl	Ország
	megye				
Lakónépesség					
Népesség száma, ezer fő ^{a)}	388	316	229	933	9 962
Népesség indexe	99,1	99,4	99,1	99,2	99,8
Ipar					
Termelés volumenindexe ^{b)}	100,3	101,0	107,1	102,5	105,3
Egy lakosra jutó termelési érték ^{b)} , ezer Ft	735,9	1 587,5	1 382,2	1 182,7	2 270,6
Termelés volumenindexe ^{c)}	100,1	100,4	106,1	101,7	104,8
Értékesítés volumenindexe ^{c)}	97,9	100,7	105,7	101,2	99,8
Ezen belül: belföldi	97,2	95,2	102,8	99,6	87,6
export	98,9	101,4	118,4	102,2	108,3
Értékesítésből az export aránya, %	45,0	88,4	20,4	63,3	64,0
Építőipar					
Építőipari termelés volumenindexe ^{d)}	88,9	61,4	111,1	80,7	94,0
Egy lakosra jutó termelési érték ^{d)} , ezer Ft	71,1	89,1	100,4	84,4	116,2
Turizmus					
Vendégek száma, ezer	210,5	369,5	58,7	638,7	7 586,7
Vendégek számának indexe	82,4	85,1	97,3	85,2	101,5
Vendégéjszakák száma, ezer	476,5	1 037,3	129,5	1 643,2	19 434,9
Vendégéjszakák számának indexe	79,3	79,7	93,9	80,5	99,4
Regisztrált vállalkozások^{e)}					
Regisztrált vállalkozások száma	57 129	54 700	34 257	146 086	1 651 507
1000 lakosra jutó vállalkozás	147	173	150	157	166
Beruházás					
Teljesítményérték, millió Ft	75 769	60 898	53 830	190 497	3 198 228
Egy lakosra jutó teljesítményérték, ezer Ft	194,3	192,1	234,0	203,3	320,7
Gazdasági aktivitás^{f)}					
Aktivitási arány, %	54,0	50,9	52,1	52,5	56,2
Foglalkoztatási arány, %	45,5	45,5	46,8	45,8	50,2
Munkanélküliségi ráta, %	15,7	10,6	10,2	12,7	10,7
Alkalmazásban állók száma és keresete^{g)}					
Alkalmazásban állók					
száma, ezer fő	79,5	68,6	45,8	194,0	2691,6
számának indexe	96,6	98,3	101,3	98,3	99,6
havi bruttó átlagkeresete, Ft	179 523	167 804	188 400	177 356	213 054
havi bruttó átlagkeresetének indexe	104,4	106,5	106,1	105,6	105,2
havi nettó átlagkeresete ^{h)} , Ft	120 649	114 116	126 932	119 754	141 127
havi nettó átlagkeresetének indexe ^{h)}	102,7	104,3	106,8	104,3	106,4
Lakásépítés					
Épített lakás	372	309	120	801	12 655
Épített lakások indexe	77,8	32,8	67,4	50,1	60,8
Tízezer lakosra jutó épített lakások száma	9,5	9,7	5,2	8,5	12,7

a) 2011. január 1-jén.– b) A 4 főnél többet foglalkoztató szervezetek telephely szerinti adatai.– c) A 49 főnél többet foglalkoztató szervezetek székhely szerinti adatai.– d) A 4 főnél többet foglalkoztató szervezetek székhely szerinti adatai.– e) Az országos adatok a külföldön működőkkel együtt.– f) A KSH munkaerő-felmérése alapján, IV. negyedévi adatok.– g) A 4 főnél többet foglalkoztató vállalkozások, létszámhatártól függetlenül a költségvetési szervek és a kijelölt nonprofit szervezetek székhely szerinti adatai.– h) Családi kedvezmény nélkül.

Index: előző év azonos időszaka (időpontja) = 100,0)

Gazdasági-társadalmi jelzőszámok I., 2011

Megnevezés	Baranya megyében				Országosan, I–IV. n. év
	I. n. év	I. félév	I–III. n. év	I–IV. n. év	
Ipari termelés értéke ^{a)} , millió Ft	64 156	133 858	209 769	287 013	22 647 401
előző év azonos időszaka = 100,0	105,1	101,4	102,3	100,3	105,3
Ipari termelés értéke ^{b)} , millió Ft	52 039	105 022	164 566	223 414	20 465 825
előző év azonos időszaka = 100,0	104,9	101,0	103,4	100,1	104,8
Ipari értékesítés ^{b)} , millió Ft	54 426	110 736	168 542	235 679	22 537 891
előző év azonos időszaka = 100,0	101,9	99,9	100,3	97,9	99,8
Ezen belül: belföldi értékesítés, millió Ft	33 019	62 307	93 653	129 667	8 106 197
előző év azonos időszaka = 100,0	104,2	99,8	100,2	97,2	87,6
export, millió Ft	21 407	48 429	74 888	106 012	14 431 694
előző év azonos időszaka = 100,0	98,6	99,9	100,5	98,9	108,3
Építőipari termelés értéke ^{c)} , millió Ft	4 924	12 224	19 656	27 711	1 159 212
előző év azonos időszaka = 100,0	97,0	94,6	89,5	88,9	94,0
Épített lakások száma	76	185	226	372	12 655
előző év azonos időszaka = 100,0	93,8	98,4	68,5	77,8	60,8
Megszűnt lakások száma	14	26	29	48	2 752
előző év azonos időszaka = 100,0	140,0	123,8	76,3	85,7	108,0
Kiadott lakásépítési engedélyek száma	33	215	258	376	12 488
előző év azonos időszaka = 100,0	14,2	72,4	45,7	53,4	72,0
Élveszületések száma	790	1 457	2 387	3 250	88 050
előző év azonos időszaka = 100,0	89,9	87,7	94,8	96,5	97,5
Halálozások száma	1 335	2 588	3 788	5 100	128 700
előző év azonos időszaka = 100,0	102,8	98,4	97,7	96,4	98,7
Természetes szaporodás, fogyás (–)	–545	–1 131	–1 401	–1 850	–40 650
előző év azonos időszaka = 100,0	129,8	116,8	102,9	96,2	101,3
A kereskedelmi szálláshelyek vendégéjszakáinak száma	65 319	193 067	372 135	476 477	19 434 914
előző év azonos időszaka = 100,0	85,6	79,9	77,3	79,3	99,4
Ebből: külföldiek	11 040	51 616	110 439	127 842	9 920 339
előző év azonos időszaka = 100,0	74,2	76,7	79,8	77,6	103,2
Beruházások teljesítményértéke, millió Ft	11 551	29 528	50 483	75 769	3 198 228
Alkalmazásban állók száma ^{d)}	78 003	79 621	79 954	79 534	2 691 589
előző év azonos időszaka = 100,0	98,4	98,0	97,3	96,6	99,6
Alkalmazásban állók havi bruttó átlagkeresete ^{d)} , Ft	175 999	177 739	177 353	179 523	213 054
előző év azonos időszaka = 100,0	99,1	102,2	103,6	104,4	105,2
Alkalmazásban állók havi nettó átlagkeresete ^{d) e)} , Ft	118 846	119 731	119 397	120 649	141 127
előző év azonos időszaka = 100,0	98,5	101,1	102,0	102,7	106,4
Alkalmazásban állók átlagos havi munkajövedelme ^{d)} , Ft	184 935	187 696	187 760	190 238	227 253
előző év azonos időszaka = 100,0	99,6	102,0	103,5	104,4	105,2

a) A 4 főnél többet foglalkoztató szervezetek telephely szerinti adatai, az indexek összehasonlító áron.– b) A 49 főnél többet foglalkoztató szervezetek székhely szerinti adatai, az indexek összehasonlító áron.– c) A 4 főnél többet foglalkoztató szervezetek székhely szerinti adatai, az indexek összehasonlító áron.– d) A 4 főnél többet foglalkoztató vállalkozások, létszámhatártól függetlenül a költségvetési szervek és a kijelölt nonprofit szervezetek székhely szerinti adatai.– e) Családi kedvezmény nélkül.

Gazdasági-társadalmi jelzőszámok II., 2011

Megnevezés	Baranya megyében				Országosan, IV. n. év
	I. n. év	II. n. év	III. n. év	IV. n. év	
Foglalkoztatottak száma ^{a)} , ezer fő	139,8	142,9	138,7	138,0	3 850,6
előző év azonos időszaka = 100,0	98,1	96,6	92,9	96,0	101,2
Munkanélküliek száma ^{a)} , ezer fő	24,2	20,2	24,4	25,7	459,0
előző év azonos időszaka = 100,0	100,4	89,8	135,7	112,8	99,3
Gazdaságilag inaktív népesség száma ^{a)} , ezer fő	140,6	140,7	140,4	139,6	3 361,1
előző év azonos időszaka = 100,0	102,2	105,5	103,1	102,2	98,4
Munkanélküliségi ráta ^{a)} , %	14,7	12,4	15,0	15,7	10,7
Nyilvántartott álláskeresők száma az időszak végén	31 959	2 7763	27 230	28 770	552 308
előző év azonos időpontja = 100,0	105,1	106,7	104,7	99,7	93,4
Álláskeresői járadékban részesültek száma az időszak végén	5 789	4 076	4 663	5 033	97 964
előző év azonos időpontja = 100,0	95,3	92,8	99,5	103,8	84,6
Álláskeresői segélyben részesültek száma az időszak végén	2 973	1 923	1 719	264	9 710
előző év azonos időpontja = 100,0	111,2	114,1	65,3	8,7	12,6
Szociális ellátásban részesültek száma az időszak végén ^{b)}	11 150	10 170	9 198	11 047	192 048
előző év azonos időpontja = 100,0	109,5	108,8	98,6	104,5	105,7

a) A KSH munkaerő-felmérése alapján.– b) Tartalmazza a rendelkezésre állási támogatásban, a rendszeres szociális segélyben és a bérpótló juttatásban részesülők számát, mely 2011. szeptember 1-jétől foglalkoztatást helyettesítő támogatás.

További információk, adatok (linkek):

[Részletes megyei adatok](#)

[Táblák \(STADAT\)](#)

[Módszertan](#)

Elérhetőségek:

Felelős szerkesztő: dr. Horváth József
További információ: Berettyánné Halas Judit
Telefon: (+36-72) 533-319 judit.halas@ksh.hu

[Információs szolgálat](#), telefon: (+36-72) 533-300



Statisztikai tájékoztató

Baranya megye, 2012/1

Tartalom

Összefoglalás.....	2
Demográfiai helyzet.....	2
Munkaerőpiac.....	3
Gazdasági szervezetek.....	5
Beruházás.....	5
Ipar.....	6
Építőipar.....	7
Lakásépítés.....	8
Turizmus.....	8
Közúti közlekedési balesetek.....	9

További információk, adatok (linkek)

Elérhetőségek

Összefoglalás

Baranya megyében 2012 első negyedévében több gyermek született, ugyanakkor többen is haltak meg mint az előző év azonos időszakában. Mivel a halálozások száma nagyobb mértékben emelkedett mint a születéseké, gyorsult a **népesség** természetes fogyása. A házasságkötések száma ismét csökkenést mutatott, a csecsemőhalandóság nem változott.

A megfigyelt megyei székhelyű szervezeteknél az előző évhez képest 2,3%-kal csökkent az **alkalmazásban állók** száma. A teljes munkaidőben foglalkoztatottak havi bruttó átlagkeresete 5,6%-kal, a családi kedvezmény nélkül számított nettó kereset átlagosan 1,7%-kal nőtt. 2012 márciusában a **nyilvántartott munkanélküliek** száma 4,5%-kal mutatott kevesebbet az egy évvel korábbinál. A férfiak és a tartós munkanélküliek száma csökkent, a pályakezdőké viszont emelkedett. A KSH munkaerő-felmérése alapján a munkanélküliségi ráta 13,7%-ról 15,6%-ra változott.

Tovább folytatódott a **gazdasági szervezetek**, és azon belül a legnagyobb hányadot képviselő vállalkozások számának növekedése, amely a társas vállalkozások körében volt élénkebb. A megyében bejegyzett gazdasági szervezetek **beruházásainak** teljesítményértéke folyó áron számítva csekély mértékben meghaladta a tavaly ilyenkorit, de jócskán elmaradt a két évvel korábbitól. A megyében működő **ipartelepek termelési volumene** 2,6%-kal múlta felül az egy esztendővel korábbit, amelyben kisebb szervezetek termelésének bővülése és egy nagy szervezet tevékenységének beszüntetése egyaránt szerepet játszott.

Az **építőipari** termelés értéke az év első három hónapjában – összehasonlítva áron számítva – több mint egyharmadával alatta maradt az egy évvel korábbinak. A termelés 2011 első negyedévéhez képest az épületek vonatkozásában valamivel kevesebb, mint harmadával esett vissza, míg az egyéb építményeknél mintegy négytizedével csökkent.

A **lakásépítési** kedv az év első negyedévében – az országost meghaladóan – 37%-kal mérséklődött. A három hónap során elkészült 48 lakás túlnyomó többsége a városokban, ezen belül Pécsen létesült. A falvakban alig folyt építkezés, mindössze 11 községben (az összesnek csupán 4%-ában) történt ilyen jellegű beruházás.

Kedvezően alakult a **vendégforgalom** a kereskedelmi szálláshelyeken az év első három hónapjában. A vendégéjszakák száma a jelentősebb külföldi és az enyhébb hazai érdeklődés élénkülésének köszönhetően 8,4%-kal emelkedett.

Baranya útjain 2012 január–márciusában az előző év azonos időszakához képest több mint egyharmadával csökkent a személyi sérüléssel járó **közúti balesetek** száma, a balesetekben megsérült, meghalt személyek száma pedig négytizedével esett vissza.

Demográfiai helyzet

A demográfiai folyamatok közül Baranyában egyetlen kedvező változásként az **élveszületések** számának kismértékű gyarapodása értékelhető. A megyében 2012 első három hónapja során 808 újszülött jött a világra, a tavalyi mélyponthoz viszonyítva ugyan 2,3%-kal több, a megelőző évek születésszámainál ugyanakkor számottevően kevesebb. Országos átlagban valamivel nagyobb mértékű, 3,6%-os volt a növekedés.

Kedvezőtlen irányban változott eközben a **halandóság**, az első negyedévben a múlt év azonos időszakához viszonyítva 5,4%-kal többen, összesen 1407-en haltak meg (országos átlagban kisebb mértékű, 1,2%-os növekedés történt). A halálozások számának a születésekénél nagyobb mértékű emelkedése következtében a népességcsökkenés üteme tovább gyorsult, a természetes népmozgalomból adódóan a megye népessége január–márciusban 599 fővel fogyatkozott, amely mintegy tizedével meghaladta a tavalyi év hasonló időszakának **természetes fogyását**. (Országos átlagban a fogyás mértéke 2,5%-kal kisebb volt a tavalyinál.)

A **házasodási kedv** hosszú ideje csökkenő tendenciája az elmúlt esztendőben megtört, majd ebben az évben tovább folytatódott. Az év első három hónapja során mindössze 143 pár állt anyakönyvvezető elé, mintegy 9%-kal kevesebb, mint az előző év hasonló időszakában (ennél kevesebb házasságkötésre csupán a mélypont évében, 2010-ben került sor, amikor 134-et regisztráltak a vizsgált időszakban). Országos átlagban a baranyainál kisebb mértékű, 2,5%-os csökkenés történt.

Miközben országosan romlott, a megyében nem változott a **csecsemőhalandóság**. Baranyában ez év első negyedévében az egy évvel korábbival megegyező számú, összesen 4 gyermek hunyt el egyéves életkora betöltése előtt (országosan mintegy 14%-os növekedés következett be). A születésszám kismértékű emelkedése következtében az ezer élveszületésre vetített csecsemőhalálozás mértéke 5,1-ről 5,0-re csökkent. Az országos mutató ezzel egyidőben 5,1-ről 5,6-re emelkedett.

Munkaerőpiac

Baranya megyében 2012. január–márciusban a legalább 5 fős vállalkozásoknál, a költségvetési intézményeknél és a megfigyelt nonprofit szervezeteknél együttesen 76 200 fő **állt alkalmazásban**, 2,3%-kal kevesebb, mint egy évvel korábban. Ebből a versenyszféra foglalkoztatta az alkalmazottak közel hattizedét, ahol a bázisidőszakhoz képest 6,6%-kal dolgoztak kevesebben. A mintegy négytizedüket alkalmazó költségvetési szektorban ezzel szemben 2,8%-kal többen álltak munkában. A munkavállalók fennmaradó 4%-át a nonprofit szférában találjuk.

Az alkalmazotti létszám első negyedévi mutatóit egyfelől a megye egyik legjelentősebb ipari üzemének bezárása, másfelől a közfoglalkoztatás kiszélesítése alakította, és elsősorban a fizikai foglalkozásúakat érintette. A vizsgált időszakban utóbbiak száma a vállalkozásoknál közel 7%-kal esett vissza, ugyanakkor a költségvetési intézményeknél – elsősorban a közfoglalkoztatás rendszerének változása következtében – 26%-kal bővült. Ugyancsak a közfoglalkoztatás rendszerének átalakítása okozta, hogy ebben a szférában 6,7%-kal nőtt a teljes munkaidőben alkalmazásban állók száma.

A nemzetgazdaság egészén belül az alkalmazásban állók közel héttizede a szolgáltatás, negyede az ipar és mintegy 6%-a a mezőgazdaság területén dolgozott. Az egyes **nemzetgazdasági ágak** közül a legnagyobb foglalkoztatók sorrendben a *feldolgozóipar* (19,6%), az *oktatás* (18,5%), a *humán-egészségügyi, szociális ellátás* (12,4%) és a *kereskedelem, gépjárműjavítás* (8,9%) voltak. A jelentősebb létszámot foglalkoztató ágakban – a *humán-egészségügyi, szociális ellátás* kivételével – csökkent az alkalmazottak száma.

Baranya megyében a megfigyelési körbe tartozó szervezeteknél a teljes munkaidőben foglalkoztatottak **havi bruttó átlagkeresete** 185 900 Ft volt, ami jelentősen elmaradt az országos 219 200 Ft-os átlagtól. Ezen belül a vállalkozásoknál dolgozóké 188 400, a költségvetési szervezeteknél alkalmazásban állóké 184 400 Ft-ot tett ki. Előbbieké 12,3%-kal haladta meg az egy évvel korábbit, utóbbiaké 3,5%-kal elmaradt attól. Összességében a megyei bruttó keresetek 5,6%-kal emelkedtek az előző év azonos időszakához képest (országosan ugyanez 4,4%-os növekedést mutatott).

Az egyes nemzetgazdasági ágak kereseti lehetőségei között tovább nőttek a különbségek: a legmagasabb bruttó átlagkereset 2,8-szerese volt a legalacsonyabbnak. A megyei fizetési rangsorban a *villamosenergia-, gáz-, gőzellátás, légkondicionálás* területe (342 300 Ft) állt az élen, ezt követte a *pénzügyi, biztosítási tevékenység* (311 500 Ft). Legkevesebbet a *humán-egészségügyi, szociális ellátás* (120 600 Ft), a *szálláshely-szolgáltatás, vendéglátás* (122 300 Ft), és az *építőipar* (131 100 Ft) ágakban dolgozók keresték.

Az átlagos havi munkajövedelem – amelybe a bruttó kereseten felül az egyéb kötelező, vagy a munkáltató által önként nyújtott juttatások is beletartoznak – a teljes munkaidőben

foglalkoztatottak esetében 192 600 forintot tett ki. Az összes jövedelmen belül az egyéb munkajövedelmek aránya átlagosan 3,4% volt, amely az előző évihez képest 1,4 százalékponttal csökkent.

Baranya megyében a teljes munkaidőben foglalkoztatottak – családi kedvezmény nélkül számított – **havi nettó átlagkeresete** 120 900 (ezen belül a fizikai foglalkozásúaké 91 100, a szellemieké 153 300) Ft-ot tett ki, amely átlagosan 1,7%-kal volt magasabb az egy évvel korábbinál.

A Nemzeti Foglalkoztatási Szolgálat adatai alapján 2012. I. negyedévének zárónapján 30 532 **álláskeresőt** tartottak nyilván, 4,5%-kal kevesebbet, mint egy évvel korábban, ami elmarad mind a dél-dunántúli régió (8,0%), mind az ország (9,0%) hasonló mutatójától. Az álláskeresők között tovább javult a férfiak munkaerő-piaci pozíciója, a 2012. márciusi nyilvántartásban 9,6%-kal (1600 fővel) kevesebb férfi szerepelt, mint 12 hónappal korábban. Ezzel szemben a nők létszáma 1,3%-os (200 fős) növekedést mutatott, így a munkanélküliek száma a két nem között közel egyenlő arányban oszlott meg.

Az év elején rendszerint megemelkedik az újonnan regisztráltak száma, Baranyában a munkanélküliek egyharmada három hónapnál rövidebb ideje került be a nyilvántartásba, további egyötödük 4–6 hónapja keres munkát. Az egy éven túl állás nélkül lévők, vagyis a tartós munkanélküliek aránya 23%-ot tett ki, 5 százalékponttal kevesebbet, mint az előző év azonos hónapjában.

Az álláskeresők 15%-a a munkaerőpiacon csak kis létszámban jelenlévő 15–24 éves korosztályból, 74%-a az ún. legjobb munkavállalási korú 25–54 évesek, 11%-a az 54 év felettek közül került ki. Az egy évvel korábbihoz képest a 25 év alattiak és a középkorúak száma közel 6%-os visszaesést, a nyugdíj előtt állóké 7,5%-os növekedést mutatott. A regisztrált munkanélküliek több mint egyharmadának mindössze általános **iskolai végzettsége** volt, a második legnépesebb csoportot a szakmunkások alkották, közel 29%-kal. Az előző évhez képest az alacsonyabb – legfeljebb szakiskolai vagy szakközépiskolai – végzettséggel rendelkezők száma valamennyi kategóriában csökkent, az ennél magasabban képzetteké mindegyikben növekedett. A munkaerőpiacra lépni szándékozó fiatalok száma tovább emelkedett. A megyében 2 977 fő, a munkanélküliek mintegy egytizede volt pályakezdő, létszámuk 8,3%-kal haladta meg az egy évvel azelőttit.

1. ábra

A munkanélküliek számának megoszlása iskolai végzettség szerint, 2012. március

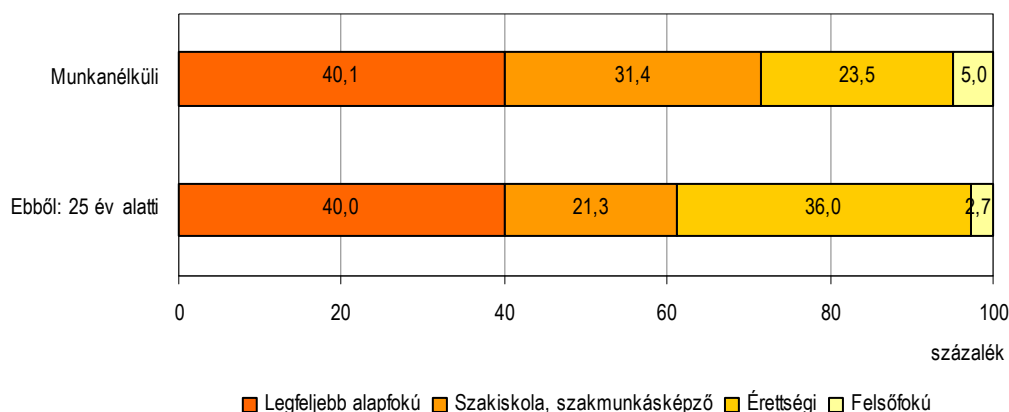

Az elhelyezkedés esélyei valamelyest javultak a megyében, miután a vizsgált időszak végén 18%-kal több, 1 649 bejelentett üres álláshelyet kínáltak fel. Ez alapján egy üres álláshelyre 19 munkanélküli pályázhatott, szemben a 2011. évi 28-cal.

A regisztrált munkanélküliek több mint fele, 16 414 fő volt jogosult valamilyen pénzügyi **munkanélküli ellátásra** a negyedév végén. A támogatottak 71%-a szociális, 29%-a

álláskeresői ellátásban részesült. Utóbbiból álláskeresői járadékot 4 595 főnek folyósítottak, amelynek munkaviszonytól függő, havi bruttó összege átlagosan 61 783 Ft-ot tett ki, míg nyugdíj előtti álláskeresői segélyt 166-an kérelmeztek.

A KSH reprezentatív munkaerő-felmérés adatai szerint Baranya megyében 2012 I. negyedévében a 15–74 éves korú népességre vonatkozó **munkanélküliségi ráta** 15,6% volt, ami az előző negyedévihez hasonlóan alakult, az egy évvel korábbit 1,9 százalékponttal haladta meg.

Gazdasági szervezetek

Ez év márciusának végén Baranya megyei székhellyel 63 404 **gazdasági szervezetet** tartottak nyilván (az országos állomány 3,5%-át), számuk 1,6%-kal haladta meg az egy évvel korábbit. (Országosan 2,2%-os növekedést regisztráltak.) A gazdasági szervezetek kilenczítettét vállalkozási (29%-ban társas és 61%-ban egyéni) formákban jegyezték be, 8,4%-uk nonprofit, 1,6%-uk költségvetési szervezet volt.

A **vállalkozások** közül a társas vállalkozások száma növekedett jelentősebb mértékben (3,6%-kal), közöttük is elsősorban a leginkább kedvelt korlátolt felelősségű társasági formában bejegyzetteké, miközben a betéti társaságok száma tekintetében folytatódott a 2007 óta tartó csökkenő tendencia. Az egyéni vállalkozások számának bővülése csekély volt, nem érte el az egy százalékot. Nemzetgazdasági ág szerint a növekedés jelentős (5,5%) volt a legszámosabb vállalkozást koncentráló mezőgazdaság, erdőgazdálkodás, halászat területén, ahol az amúgy is meghatározó egyéni vállalkozások száma nőtt intenzívebben, de a humán egészségügyi és szociális ellátásban is 7,4%-os gyarapodást regisztráltak. Viszonylag jelentősen, 2–3% közötti mértékben mérséklődött ugyanakkor a vállalkozásszám a válság miatt még ma is komoly nehézségekkel küzdő építőiparban, továbbá a szállítás, raktározás, valamint az adminisztratív és szolgáltatást támogató tevékenységet végzők körében, az egyéni vállalkozások csökkenő száma következtében.

A megyében 163 gazdasági szervezet, ezen belül 147 vállalkozás jutott **ezer lakosra**, amely alacsonyabb volt az ország egészére és a 19 megyére számított átlagnál egyaránt.

Beruházás¹

A megyében bejegyzett gazdasági szervezetek az év első három hónapjában 12 milliárd forintnyi **új beruházást** valósítottak meg, az országos beruházási teljesítményérték 2,4%-át. A beruházások értéke folyó áron számítva valamelyest magasabb volt az elmúlt év azonos időszakinál, azonban a két évvel korábbihoz képest jelentős volt az elmaradás.

A térségben a mezőgazdaság, erdőgazdálkodás, halászat **gazdasági ágba** tartozó szervezetek investícióinak részesedése volt a legjelentősebb, a megyei szervezetek beruházásainak több mint egynegyede ebben a gazdasági ágban valósult meg, amely mind részarányát, mind folyó áras összegét tekintve jelentős növekedést mutat az egy évvel korábbihoz képest. Az ugyancsak jelentős súlyarányal bíró feldolgozóipar részesedése kismértékben nőtt, az energiaipar és a vízellátásé viszont nagyobb mértékben csökkent, és így az ipar egészére számítva is kevesebb fejlesztési forrás jutott az egy év előttinél. Elsősorban a felsőfokú oktatás területén megvalósított nagyobb fejlesztéseknek köszönhetően javult az oktatás pozíciója. Nagymértékű csökkenés mutatkozott ugyanakkor mind a beruházások összegében, mind pedig a megyén belüli arány alapján a korábban is meglehetősen szerény részesedésű építőiparban, de a kereskedelem és a szakmai, tudományos, műszaki

¹ A beruházási adatok a legalább 5 főt foglalkoztató vállalkozásokra, létszámhatár nélkül a költségvetési szervekre és a megfigyelt nonprofit szervezetekre vonatkoznak, a szervezetek székhelye szerint összesítve.

tevékenység nemzetgazdasági ágak is a jócskán megcsappanó fejlesztési lehetőséggel gazdálkodók között említhetők.

Anyagi-műszaki összetétel szerint az idén közel 56%-ot képviselő épület- és egyéb építmény-beruházások részesedése magasabb volt az egy évvel korábinál, mint ahogy az egynegyedet elérő belföldi gépek és járművek beszerzésére fordított részarány is. Kisebb hányad jutott ellenben import gépekre, berendezésekre és járművekre.

A megye egy lakosára a tárgyidőszakban 31 ezer forint beruházásérték számítható, az országos átlag (40 ezer forint) 62%-a. A fejlesztések népességárányos fajlagos összege a Somogy megyeinél (22 ezer forint) magasabb, a Tolna megyeinél (38 ezer forint) alacsonyabb szinten alakult, közel a régiós átlaghoz (30 ezer forint).

Ipar

A legalább 5 főt foglalkoztató ipari vállalkozások Baranya megyei telephelyein 2012 első három hónapjában 69,3 milliárd forint **ipari termelési értéket** állítottak elő, összehasonlítva áron számítva 2,6%-kal többet, mint tavaly ugyanebben az időszakban. A kibocsátás alakulása kedvezőbb volt az országosnál, amely az ugyanilyen méretű gazdálkodói körben hasonló volt az egy évvel korábbihoz, ennek ellenére a megye országos teljesítményen belül képviselt mindössze 1,2%-os részesedése nem változott. A Dél-Dunántúli régióban fél százalékos mérséklődést regisztráltak, ami a Somogy megyében bekövetkezett mintegy 7%-os csökkenéssel függ össze, ugyanis a harmadik régióbeli megyében, Tolnában is – a baranyainál élénkebb, 7%-ot meghaladó – növekedés valósult meg.

Az ipari kibocsátás népességárányos fajlagos mutatója továbbra is a legalacsonyabb az ország megyéinek mutatószámai közül. **Az egy lakosra jutó ipari termelési érték** 178,6 ezer forintot tett ki, amely mindössze háromtizede volt az országos átlagnak (597,3 ezer forint). Hasonló helyre pozicionálta a Dél-Dunántúlt is a régiók között a 303,2 ezer forintos fajlagos mutatóérték, amely csak csekély mértékben haladta meg az országos átlag felét.

2. ábra

Az ipari termelés egy lakosra jutó értéke és volumenindexe területi egységek szerint*, 2012. január–március

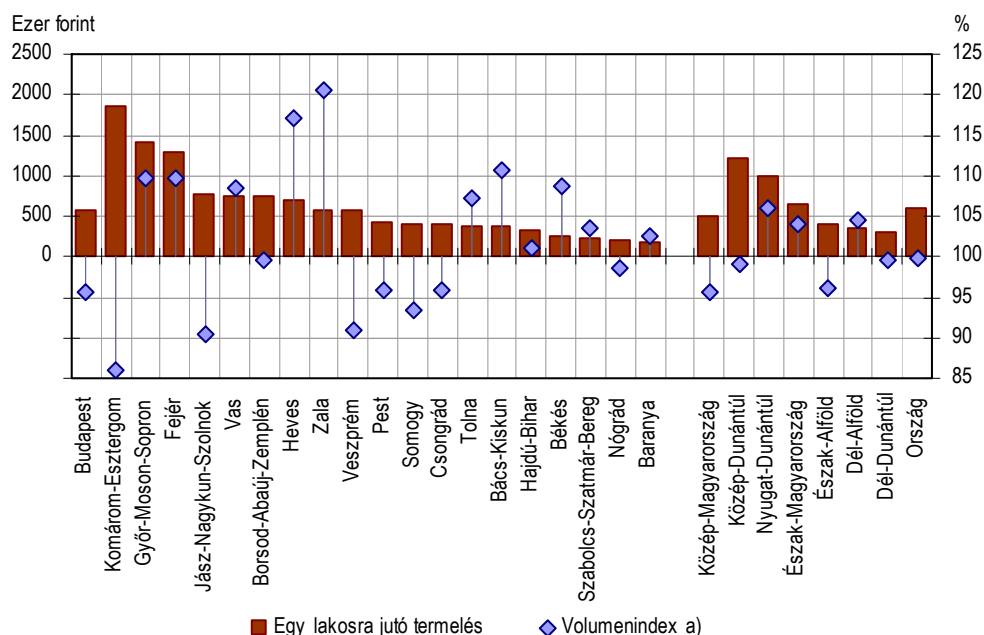

* A legalább 5 főt foglalkoztató vállalkozások telephely szerinti adatai alapján.

a) Előző év azonos időszaka = 100,0.

Az iparágak tevékenységét a **legalább 50 főt foglalkoztató ipari vállalkozások** székhely szerinti beszámolóit alapján értékelhetjük. E szervezeti kör teljesítményét Baranya megyében ellentétes hatások alakították. Kedvező irányban befolyásolta a kibocsátást, hogy 73-ról 84-re nőtt az ilyen létszámot foglalkoztató vállalkozások száma, annak következtében is, hogy jó néhány, korábban 50 fő alatti létszámot foglalkoztató vállalkozás a felettire bővítette létszámát, de emellett új termelő szervezet tevékenységének beindulása is élénkítette a térség ipari teljesítményét. Kedvezőtlen viszont, hogy az elmúlt év második felétől már jelentkezett az ipar egyik jelentős vállalkozása, az Elcoteq Magyarország Kft. tevékenységének ellehetetlenülése, felszámolásának elindítása pedig mind a termelés, mind a foglalkoztatás szempontjából negatívan érinti a térséget. Mindezek együttes eredményeként e gazdálkodói kör **ipari termelési értéke** az idei első három hónapban 56,3 milliárd forint volt, 2,4%-kal több az elmúlt év azonos időszakánál. Ezzel párhuzamosan az **értékesítés** összehasonlítható áron számítva 4,2%-os növekedést mutatott, amelyet az értékesítési árbevételben 44%-ot képviselő export 16%-os bővülése tett lehetővé, a belföldi értékesítés volumene ugyanis bő 3%-kal alacsonyabb volt az egy évvel korábbinál.

Az **iparágak** közül a termelési érték közel egyharmadát adó, és csak belföldön értékesítő **villamosenergia-, gáz-, gőzellátás, légkondicionálás** kibocsátása 7%-kal elmaradt a tavalyi ilyenkoritól. A termelés kétharmadát adó **feldolgozóiparban** ugyanakkor a termelés 7,6%-kal, az értékesítés 11,5%-kal növekedett, amelyet a belföldi eladások 2,3%-os és az export 15,6%-os bővülése alakított. **A feldolgozóipari ágazatok** többsége e gazdálkodói körben növekedést könyvelhetett el, amelyben azonban a szervezetszám bővülése is szerepet játszott. Csökkenést csupán a legnagyobb ágazatcsoportban, a gépiparban regisztráltak, amely mögött a már említett elektronikai cég termelésének befejezése állt, a többi gépipari ágazat viszont mind bel- mind külföldi viszonylatban növelte teljesítményét. Hasonlóan mindkét irányban bővült az élelmiszeripar értékesítése is. A textiliparban, a fémalapanyag és fémfeldolgozási termék gyártása valamint a gumi-, műanyag és nemfém ásványi termék gyártása területén tevékenykedők a nagyobb exportvolumen következtében tudtak növekedést produkálni, közülük az utóbbi ágazat javuló teljesítményében szerepet játszott a Királyegyházán beindított cementgyár is.

Az említett termelést befolyásoló tényezők a létszámalakulásra is hatással voltak, így az **alkalmazásban állók száma** a legalább 50 főt foglalkoztató iparszervezeteknél – székhely szerint számba véve – 7%-kal elmaradt az egy évvel korábbitól. Ebben az energiaipar létszámcsökkenése, továbbá a feldolgozóiparon belül főként az elektronikai ipart érintő kedvezőtlen folyamatok hatásai jelentek meg. Mivel a létszámcsökkenés a termelés bővülésével párhuzamosan ment végbe, a **termelőkenység** (egy alkalmazásban állóra jutó termelés értéke) összehasonlítható áron számítva csaknem 10%-os javulást mutatott.

Építőipar²

Az **építőipari termelés értéke** a megyében székhellyel rendelkező építőipari vállalkozások körében 3241 millió forintot tett ki, összehasonlítható áron számítva több mint egyharmadával kevesebbet, mint egy évvel ezelőtt. Országosan – hasonló gazdálkodói körben – a termelés volumene ennél kisebb mértékben, 12,4%-kal csökkent. A megyei termelés visszaesése 2012 első negyedévében a 70%-os arányt képviselő *épületek építése* körében valamivel kevesebb, mint harmadával esett vissza, míg a kisebb hányadot kitevő *egyéb építmények kivitelezése* vonatkozásában a produktum – összehasonlítható áron számolva – mintegy négytizedével csökkent. A régió másik két megyéjében a baranyaihoz képest az építőipari összkibocsátás az előző év azonos időszakához viszonyítva kevésbé mérséklődött: Somogyban 11,0, Tolnában pedig 24%-kal csökkent a termelés.

² Az építőipari adatok a legalább 5 főt foglalkoztató vállalkozásokra vonatkoznak, székhely szerinti összesítésben.

Az **építőipari termelés egy lakosra jutó értéke** Baranyában 8,4 ezer forintot tett ki, az országos átlag valamivel több, mint felét, a főváros nélkül számított átlag háromnegyedét. A népességátlagos termelés értéke a régió megyéi közül Baranyában változatlanul a legalacsonyabb, de még a legmagasabbnak mondható Tolna megyei mutatóérték is alatta maradt az országos átlagnak. (A baranyai fajlagos összeg az ország megyéinek – fővárost is számba vevő – csökkenő rangsorában a 14. helyet foglalta el.)

Lakásépítés

Baranya megyében ez év márciusának végéig mindössze **48 lakás épült**, ez kevesebb, mint kétharmada csupán az egy évvel korábbinak. A megye helyzete az országosnál jóval kedvezőtlenebb, tekintve, hogy az ország egészében ugyanezen időszak alatt jóval kisebb mértékben, 22%-kal csökkent az építési kedv. A 19 megye közül 9-ben mutatkozott növekedés – köztük tartozott Dél-Dunántúlról Somogy is – a fennmaradó tízben kisebb-nagyobb visszaesés következett be. A csökkenés Békésben volt a legtetemesebb, itt egynegyedére zuhant vissza az új építések száma. Ezen túlmenően mindössze két olyan megye akadt, nevezetesen Veszprém és Tolna, ahol a baranyainál erőteljesebb fogyás volt tapasztalható.

Az építések a megyén belül továbbra is elsősorban Pécsre koncentráálódtak, a vidéki városokat és a községeket jóformán alig érintették. A 48 lakás közül 30 Pécsen létesült, a megyeszékhelyen kívül csak Komlón és Mohácson történt ilyen jellegű beruházás a vizsgált időszakban (előbbiben egy, utóbbiban 3 lakás épült). A falvak helyzete e tekintetben még kedvezőtlenebb volt, a 287 községből ugyanis csak 11-ben, azaz kevesebb, mint 4%-ukban került sor új otthonok átadására. Legtöbb esetben ez is csupán annyit jelentett, hogy az adott település mindössze egyetlen új lakással „gazdagodott”, kivételként Lánycsók, Keszű és Kővágószőlős említhető, ezekben 2-2 új otthont vehettek birtokba tulajdonosaik.

Turizmus

Kedvezően alakult a kereskedelmi szálláshelyek látogatottsága a 2012. év első három hónapjában. Baranya megyét 37 ezer vendég kereste fel, ugyanannyi, mint az előző év azonos hónapjaiban. Az általuk lefoglalt éjszakák száma 8,4%-kal bővült, megközelítve a 79 ezret. Míg a vendégszám stagnálását a belföldi forgalom enyhe, 1,3%-os visszaesése és a külföldi érdeklődés 13,8%-os emelkedése eredményezte, addig a vendégéjszakák számát a hazai vendégek 2,8, a határon túliak 37,6%-os együttes növekedése alakította. (Országosan a turisták számának 2,0%-os, a szállásfoglalások 3,1%-os élénkülését regisztrálták.)

3. ábra

A vendégforgalom alakulása a kereskedelmi szálláshelyeken

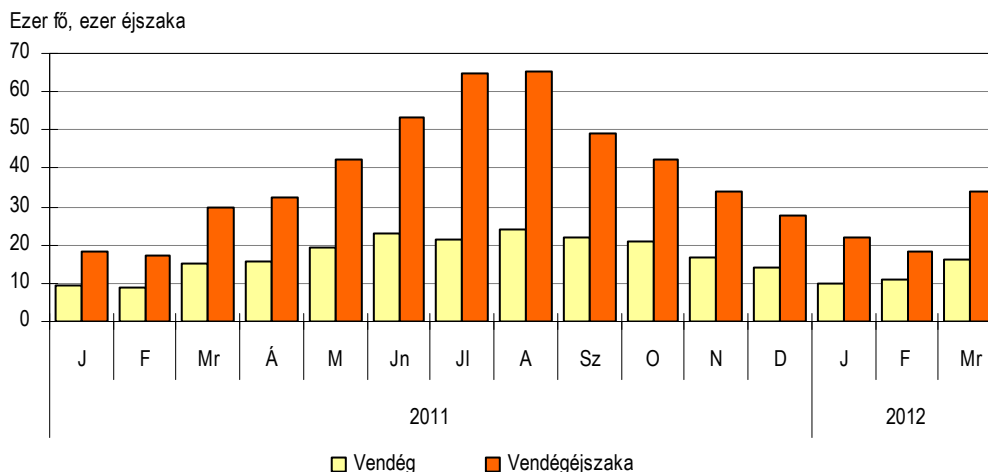

A megyébe irányuló vendégforgalom 14, a vendégéjszakák 20%-a kapcsolható a külföldi vendégekhez. Egy vendég átlagosan 3,2 éjszakára maradt, ötödével hosszabb időre, mint egy évvel korábban. A külföldi vendégéjszakák közel nyolctizedét az Európai Unióból érkező vendégek adták. A legjelentősebb küldő országok közé sorrendben Németország (26%), Hollandia (12%), Csehország (7%) és Ausztria (7%) tartozott, amelyek közül a legutóbbi kivételével mindegyikben nőtt a szállásfoglalások száma. A forgalom döntő hányadát adó belföldi vendégek jellemzően 2 éjszakára vették igénybe a kereskedelmi szálláshelyeket.

Az egyes szállástípusok közül továbbra is a szállodákat részesítették előnyben a legtöbben, a vendégek háromnegyede töltötte hotelban az éjszakát. A legkeresettebbek a három- és négycsillagos egységek voltak, ez utóbbiak realizálták a forgalom 44, előbbieket a 26%-át. A szállodák a rendelkezésre álló szobáik 23%-át értékesítették, a férőhelyek kihasználtsága 16%-os volt, mely jelentősen elmaradt az országos 36 illetve 26%-os átlagtól.

A megye települései közül Pécs fogadta az idelátogatók 44, Harkány a 21%-át. A megyeszékhelyre érkezők száma – a külföldiek élénk érdeklődése ellenére is – 5,7%-kal, a szállásfoglalásoké 1,7%-kal visszaesett. Harkányt mindkét vendégkörből többen keresték fel, a határon túlról másfélszer annyi vendég érkezett, mint az előző év azonos időszakában, a vendégéjszakák száma ezidő alatt egyharmadával gyarapodott.

Az év első három hónapjában a megye kereskedelmi szálláshelyein összesen 928 millió Ft **bruttó árbevétel** keletkezett, melynek közel fele, 460 millió Ft a szállásdíjakból, fennmaradó része a vendéglátásból és az egyéb szolgáltatásokból származott. A bevételek folyó áron számítva mintegy 6,1%-kal csökkentek, ezen belül a szállásdíj-bevételek 1,6%-kal emelkedtek. Az ágazatból származó bevételek 83%-át, 767 millió Ft-ot a szállodák termelték ki, amely nominál értéken 2%-kal maradt el az egy évvel korábban realizált bevételektől. (2011. január–márciusában a szálláshely-szolgáltatás területén mért fogyasztói árindex 102,5% volt.)

Közúti közlekedési balesetek

2012 első negyedében Baranyában 73 személyi sérüléssel járó **közúti balesetet** regisztráltak, több mint egyharmadával kevesebbet, mint az előző év azonos időszakában. Ezen belül az ittasan okozott balesetek száma (10) is közel háromtizedével mérséklődött. Vélhetően főként ez utóbbival hozható összefüggésbe, hogy 2011. január–március időszakához képest mind a könnyű, mind a súlyos, mind a halálos balesetek száma visszaesett. Az előbbieknél – melyek az összes baleset 71%-át jelentették – a sérülések száma tavalyhoz képest közel negyedével csökkent, míg a bő egyötödöt kitevő súlyos sérüléssel járó balesetek száma közel hattizedével esett vissza. Ha nem is ilyen jelentős mértékben, de 16,7%-kal csökkent a halálos kimenetelű balesetek száma is, melyek aránya 6,8% volt.

A közúti balesetekben 96 **személy sérült** meg, illetve vesztette életét, amely hattizede a 2011. I. negyedévének. Ezen belül a könnyen sérültek száma mintegy negyedével, a súlyosan sérülteké közel kétharmadával csökkent.

Bár a balesetek 89,0%-a személygépkocsi-vezetők gondatlanságára vezethető vissza, azonban az ily módon okozott balesetek száma az egy évvel korábbinál közel negytizedével mérséklődött. A gyalogosok hibájából bekövetkezett balesetek száma ugyanakkor – amely arány 6,8%-ot tett ki – az egy évvel korábbihoz képest nem változott.

További információk, adatok (linkek):

[Részletes megyei adatok](#)

[stADAT-táblák](#)

[Módszertan](#)

Elérhetőségek:

Felelős szerkesztő: dr. Horváth József
További információ: Berettyánné Halas Judit
Telefon: (+36-72) 533-319 judit.halas@ksh.hu

[Információs szolgálat](#), telefon: (+36-72) 533-300



Statisztikai tájékoztató

Baranya megye, 2012/2

Tartalom

Összefoglalás.....	2
Demográfiai helyzet.....	3
Munkaerőpiac.....	3
Gazdasági szervezetek.....	6
Beruházás	8
Mezőgazdaság.....	9
Ipar.....	12
Építőipar.....	14
Lakásépítés.....	15
Turizmus	15
Közúti közlekedési balesetek	16
Bűncselekmények	17

További információk, adatok (linkek)

Elérhetőségek

Összefoglalás

Baranya megyében a 2012 első félévében megfigyelt **demográfiai folyamatok** az elmúlt évek hasonló időszakához viszonyítva kedvezőbben alakultak. Az év első felében több gyermek született, miközben többen haltak meg mint az előző év hasonló időszakában. A születések számának a halálozásokénál nagyobb mértékű növekedéséből adódóan mérséklődött a természetes fogyás. Kedvező fejlemény, hogy nőtt a házasságkötések száma valamint javult a csecsemőhalandóság is.

2012 júniusában a **nyilvántartott álláskereső** száma egy év alatt 4,1%-kal mérséklődött. Ezen belül csökkent az alacsony, legfeljebb általános iskolát végzettek aránya, emelkedett viszont a pályakezdőké.

A **foglalkoztatottak száma** a költségvetési intézményekben 4,3%-kal nőtt, ugyanakkor a versenyszférában 6,5%-kal dolgoztak kevesebben. A teljes munkaidőben foglalkoztatottak havi bruttó keresete 3,1%-kal emelkedett az egy évvel korábbi időszakhoz képest.

Az adminisztratív nyilvántartásokban szereplő **gazdasági szervezetek**, s az ezen belül meghatározó arányt képviselő vállalkozások június végi száma is csekély mértékben haladta meg az egy évvel korábbit. Jelentős mértékben nőtt viszont a felszámolási, végelszámolási vagy csődeljárás alatt álló szervezetek száma.

A megyében bejegyzett gazdasági szervezetek **beruházásainak teljesítményértéke** folyó áron számítva csekély mértékben meghaladta az egy évvel korábbit. A fejlesztésekből legnagyobb hányad az ipar, a mezőgazdaság és az oktatás területére jutott.

2012. május 31-én a **mezőgazdasági terület** Baranyában 252,4 ezer hektárt tett ki, az összes földterület közel hattizedét. Bár ez az arány valamivel alatta maradt a hasonló dél-dunántúli átlagnak, az országostól azonban nem sokban tért el. Ezen belül a termelés szempontjából legfontosabb művelési ág, a szántó az összes földterület több mint felére terjedt ki.

A megyében 2012. június 1-jén 27 ezer darab szarvasmarhát és 246 ezer darab sertést regisztráltak. A szarvasmarhák száma tavaly júniushoz képest nem változott, míg a sertéseknél jelentős csökkenés mutatkozott.

A megyében működő **ipartelepek** termelési volumene az év első félévében 3%-kal múlta felül az egy esztendővel korábbit. A legalább 50 főt foglalkoztató vállalkozások székhely szerint számba vett termelése 4,5%-kal bővült, a náluk alkalmazásban állók száma ugyanakkor 5,5%-kal csökkent az egy évvel korábbihoz képest.

2012 első félévében a baranyai székhellyel nyilvántartott építőipari vállalkozások 8,5 milliárd forint, az előző év azonos időszakához képest összehasonlítható áron számolva közel egyharmadával kisebb **építőipari termelési értéket** állítottak elő. Az I. félévi építőipari termelés egy lakosra jutó értéke 21 807 forint volt, ami az országos átlag (44 768 forint) 45%-át jelentette.

Baranyában 2012. I. félévében 103 **lakás** épült, 44%-kal kevesebb, mint egy évvel korábban. Az építkezések elsődleges helyszínei ezúttal is a városok voltak, az új otthonok 62%-a itt létesült. A falvakat visszafogott beruházási kedv jellemezte, új lakást a 287 község közül mindössze 24-ben adtak át.

A **kereskedelmi szálláshelyek vendégforgalma** továbbra is kedvezően alakult, az év első hat hónapjában a vendégek száma 4%-kal, a vendégéjszakáké tizedével emelkedett. A növekvő vendégforgalom ellenére az ágazatból származó árbevétel 3,7%-kal elmaradt az előző évitől.

Baranya megye területén 2012. első félévében 208 **személyi sérüléssel járó közúti balesetet** regisztráltak, amelyek során 282-en sérültek, illetve haltak meg. A balesetek és a sérültek száma az előző év azonos időszakához képest 14–14%-kal csökkent.

Baranya megyében az év első felében a **bűncselekmények** száma ötödével, a bűnelkövetőké 17%-kal csökkent az egy évvel korábbihoz viszonyítva.

Demográfiai helyzet

Baranya megyében a 2012 első felében megfigyelt demográfiai folyamatok az elmúlt évek hasonló időszakához viszonyítva kedvezőbben alakultak. Az előzetes adatok szerint nőtt a **születésszám**, az év első hat hónapja során 3,9%-kal több, szám szerint 1560 újszülött jött a világra. Az élveszületések száma a Dél-Dunántúl másik két megyéjében (Somogyban 2,2, Tolnában 9,4%-kal) és országosan is emelkedett, átlagosan 4,5%-kal.

Baranyában kismértékben gyarapodott ugyanakkor a **halálozások** száma is, az év első felében bekövetkezett 2653 haláleset 1,6%-kal haladta meg az előző év hasonló időszakit. (Eközben Somogyban 2,1, Tolnában 5,9%-kal kevesebben haltak meg mint egy évvel korábban és országosan is csupán 0,7%-os növekedést regisztráltak.) A születések számának a halálozásokénál nagyobb mértékű növekedéséből adódóan valamelyest mérséklődött a **természetes fogyás**, Baranya népessége ebből adódóan az első félév során 1093 fővel fogyatkozott, amely 1,5%-kal elmaradt a tavalyi év azonos időszakában regisztrált létszámtól. (Ezzel egyidőben a kedvezőbb halandóságnak köszönhetően Somogyban 6,4, Tolnában 22,5%-kal csökkent a természetes fogyás, de országos átlagban is 6,2%-os mérséklődés következett be.)

Javult a **csecsemőhalandóság**, Baranyában a tavaly első félévi 8 helyett ez év első felében 7 egy éven aluli gyermek hunyt el, a csecsemőhalálozások ezer élveszületésre jutó száma az egy évvel korábbi 5,3-ről 4,5-re mérséklődött (országosan alig változott – 5,5-ről 5,3 ezrelékre – a mutató értéke).

Kedvező fejleményként értékelhető a **házassodási** kedv élénkülése, a 2012. június végéig megkötött 536 házasság az egy évvel korábbi mélyponthoz (mindössze 523 házasságkötés) viszonyítva 2,5%-os növekedést jelentett (országos átlagban 1,7%-os csökkenés mutatkozott).

1. ábra

A természetes népmozgalom I. félévi alakulása Baranya megyében

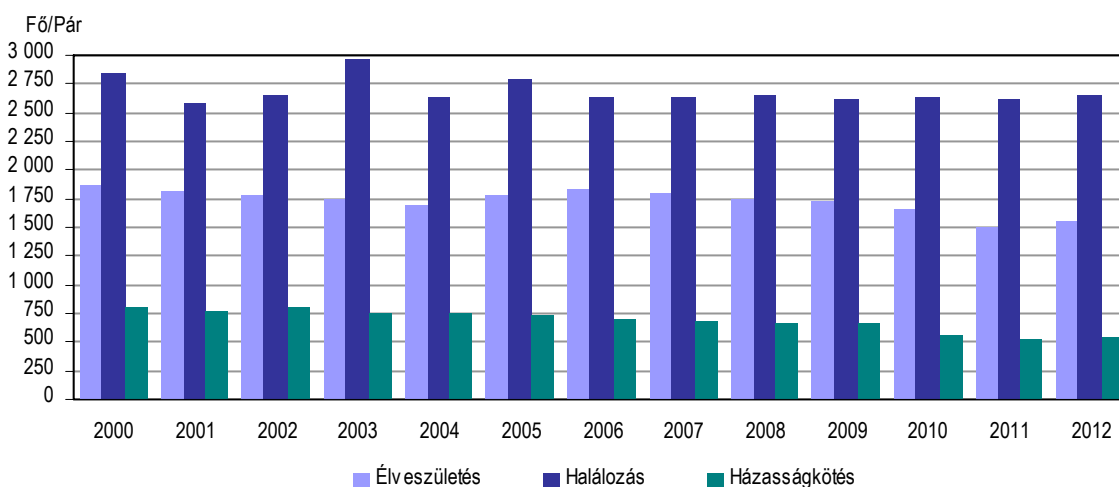

Munkaerőpiac

A KSH reprezentatív **munkaerő-felmérés** adatai szerint 2012. második negyedében a 15–74 éves népesség közel 54,7%-a, mintegy 165 ezer fő volt jelen a megye munkaerőpiacán, ami 1,0 százalékponttal magasabb az egy évvel korábinál. A gazdasági aktivitás fokozódását a munkanélküliek számának erőteljes, 23,3%-os növekedése és a foglalkoztatottak körének 2,2%-os szűkülése együttesen eredményezte. Mind a megyei munkanélküliségi ráta (15,1%), mind a foglalkoztatási arány (46,4%) továbbra is jelentősen rosszabb, mint az országos (10,9%-os, illetve 50,6%-os) értékek. Baranya a munkanélkülieknek a gazdaságilag aktív népességhez viszonyított aránya alapján 16. volt a megyék rangsorában.

A Nemzeti Foglalkoztatási Szolgálat adatai szerint 2012. második negyedévének zárónapján 26 600 **álláskeresőt** tartottak nyilván, 4,1%-kal kevesebbet mint egy évvel korábban. (Országosan ennél nagyobb mértékben, 5,2%-kal csökkent a számuk.) Javult az álláskeresők között a férfiak munkaerő-piaci pozíciója, a júniusi nyilvántartásban az egy esztendővel korábbinál 7,6%-kal kevesebben szerepeltek, míg a nők létszáma számottevően nem változott.

2. ábra

A nyilvántartott álláskeresők számának alakulása

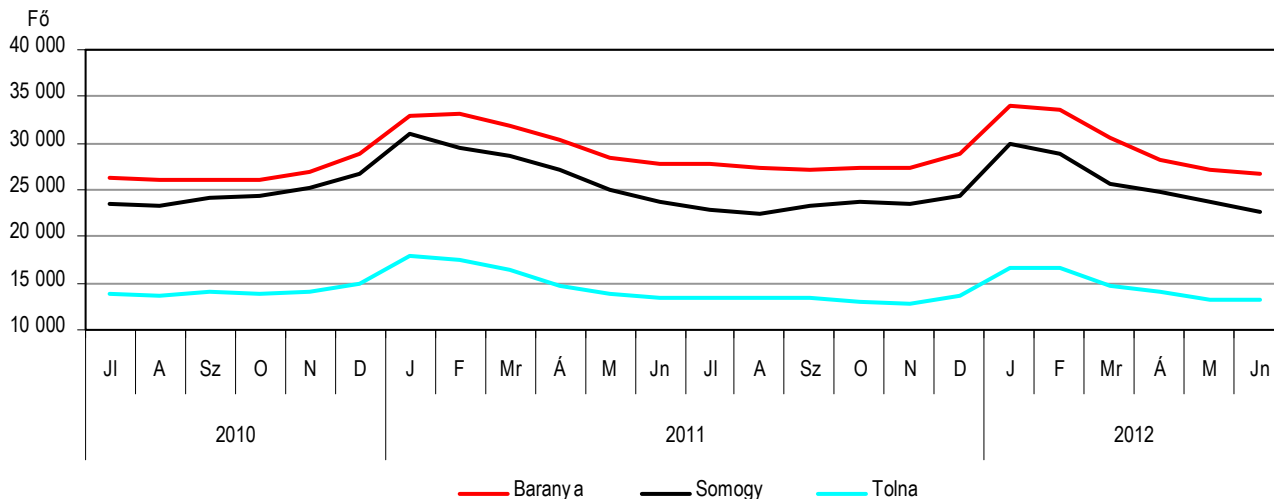

Iskolai végzettségük alapján a regisztrált munkanélküliek négytizede nem rendelkezett szakképesítéssel, legfeljebb az általános iskola 8. osztályát fejezte be. További közel egyharmaduk szakiskolát vagy szakközépiskolát végzett, egynegyedüknek valamilyen középfokú végzettsége volt. A diplomások aránya volt a legkisebb, mindössze 5%. Az előző évhez képest a legfeljebb alapkörű végzettséggel rendelkezők aránya 2,5 százalékponttal csökkent, az ennél magasabban képzetteké viszont valamennyi kategóriában kismértékben emelkedett.

Baranyában a munkanélküliek közel fele hat hónapnál rövidebb ideje került be a nyilvántartásba, egynegyedük 7-12 hónapja, 27%-uk viszont már több mint egy éve nem talált munkát. A munkaerőpiacra belépni szándékozó fiatalok száma tovább emelkedett. A megyében a munkanélküliek egytizede volt pályakezdő, számuk 9,1%-kal haladta meg az egy évvel korábbit. Habár a 25 éven aluliak száma 5,2%-kal mérséklődött, részarányuk az összes álláskeresőn belül nem változott (14,9%).

A negyedév végén a regisztrált munkanélküliek kevesebb mint fele, 12 900 fő volt jogosult **munkanélküli ellátásra**, amelyből a legtöbben – 84%-uk – foglalkoztatást helyettesítő támogatásban részesültek. A maximum 90 napig járó álláskeresői járadékot 14%-uknak folyósították, amelynek munkaviszonytól függő, havi bruttó összege átlagosan 65 600 Ft-ot tett ki. Álláskeresői, illetve rendszeres szociális segélyt további 2%-uk kérelmezett.

A pénzbeli juttatások mellett a foglalkoztatáspolitikai – a munkahely teremtését és megtartását, illetve a mobilitást javító – aktív eszközeinek segítségével 11 500 fő támogatására volt lehetőség, ami 18%-kal magasabb az egy évvel korábbinál. Az érintettek háromnegyede a közfoglalkoztatásban dolgozott, 12%-uk kapott bér- és járulék jellegű támogatást, további egytizedük vett részt valamilyen képzésben.

Június végén 726 betöltetlen munkahely közül választhattak az álláskeresők, a felkínált **üres álláshelyek** száma az egy évvel korábbinak mindössze 44%-át érte el. Így egy üres álláshelyre 37 munkanélküli pályázhatott, szemben a 2011. évi 17-tel.

Az **intézményi adatgyűjtés** alapján Baranya megyében 2012. április-júniusban a legalább 5 fős vállalkozásoknál, a költségvetési intézményeknél, illetve a megfigyelt nonprofit szervezeteknél együttesen 78 230 fő **állt alkalmazásban**, 1,7%-kal kevesebb, mint egy évvel

korábban. (Országosan 0,8%-os volt a csökkenés.) Ebből a versenyszféra foglalkoztatta az alkalmazottak mintegy hattizedét, akik a bázisidőszakhoz képest 6,5%-kal dolgoztak kevesebben. A közel négytizedüket alkalmazó költségvetési szektorban ezzel szemben 4,3%-kal többen álltak munkában. A vizsgált időszakban a fizikai foglalkozásúak száma a vállalkozásoknál közel 7,0%-kal esett vissza, ugyanakkor a költségvetési intézményeknél – elsősorban a közfoglalkoztatás rendszerének változása következtében – 28,2%-kal bővült. A szellemi munkát végzők száma mindkét szférában hasonló, kevesebb mint 6%-os visszaesést mutatott. **Részmunkaidőben** 2011. második félévében 16%-kal kevesebb, összesen 9600 fő dolgozott a megyében. Számuk az egy évvel korábbi időszakhoz képest a vállalkozói szférában változatlan maradt, de a költségvetési intézményeknél – követve a közmunkaprogram nyújtotta lehetőségeket – közel a felére esett vissza.

A nemzetgazdaság egészén belül az alkalmazásban állók közel héttizede a szolgáltatás, negyede az ipar és mintegy 6%-a a mezőgazdaság területén dolgozott. Az egyes **nemzetgazdasági ágak** közül az elmúlt évekhez hasonlóan a legtöbben a *feldolgozóiparban* találtak munkát, az alkalmazásban állók 19,2%-a sorolható ide. A többi nemzetgazdasági ág közül az *oktatás* (17,9%), a *humán-egészségügyi, szociális ellátás* (14,1%) és a *kereskedelem, gépjárműjavítás* (8,7%) voltak a legjelentősebbek. A *feldolgozóipar* belül a legnagyobb létszámú ágazatok az *élelmiszergyártás* és a *fémfeldolgozási termékgyártás* voltak, ahol a vizsgált időszakban 2378, illetve 2328 fő dolgozott. Ezer főnél többet foglalkoztattak továbbá a *gép, gépi berendezés gyártása* (1745), a *gumi-, műanyag termékgyártás* (1242), valamint a *nemfém ásványi termékgyártás* (1091) ágazatokban.

Az előző év azonos időszakához képest a megfigyelt 19 nemzetgazdasági ág közül négyben többen, kettőben ugyanannyian és 13-ban kevesebben dolgoztak. A jelentősebb létszámot foglalkoztató ágakban – a *humán-egészségügyi, szociális ellátás* kivételével, ahol mintegy háromtizeddel nőtt a foglalkoztatottság – 3,6 és 12,8% között csökkent az alkalmazottak száma.

Baranya megyében a megfigyelési körbe tartozó szervezeteknél a teljes munkaidőben foglalkoztatottak **havi bruttó átlagkeresete** 183 300 Ft volt, ami jelentősen elmaradt az országos 220 700 Ft-os átlagtól. Ezen belül a magánszférában dolgozóké 187 100, az állami és önkormányzati szervezeteknél alkalmazásban állóké 179 500 Ft-ot tett ki. Előbbieké 9,7%-kal haladta meg az egy évvel korábbit, utóbbiaké 6,0%-kal elmaradt attól. Összességében a megyei bruttó keresetek 3,1%-kal emelkedtek az előző év azonos időszakához képest (országosan ugyanez 4,4%-os növekedést mutatott). Jelentős különbség mutatkozott a szellemi és a fizikai foglalkozásúak keresete között is. A versenyszférában 74%-kal többet, a költségvetési szférában több mint kétszeresét fizették ki a szellemi munkakörökben dolgozóknak, mint amennyit a fizikai állományúaknak juttattak.

Az egyes nemzetgazdasági ágak kereseti lehetőségei között tovább nőtt a különbség. A vizsgált időszakban a megyei fizetési rangsort vezető energiaiparban közel háromszoros volt a havi bruttó átlagkereset (327 600 Ft) a legalacsonyabbnak számító *humán-egészségügyi, szociális ellátás* területénél (113 000 Ft).

Baranya megyében a nemzetgazdasági szintű átlagos havi munkajövedelem – amelybe a bruttó kereset mellett az egyéb pénzbeli vagy természetbeni juttatások is beletartoznak – a teljes munkaidőben foglalkoztatottak esetében 191 ezer Ft volt, ami 1,7%-kal magasabb a 2011. I. félévinél. Az összes jövedelmen belül – a bruttó keresetek növekedésével szemben – a havi kereseten felüli juttatások aránya átlagosan 5,3%-ról 4,0%-ra csökkent, de az egyes nemzetgazdasági ágak között a 0,9 - 8,3%-os tartományban szóródott.

**Az alkalmazásban állók bruttó keresetének alakulása gazdasági áganként
2012. I. félév**

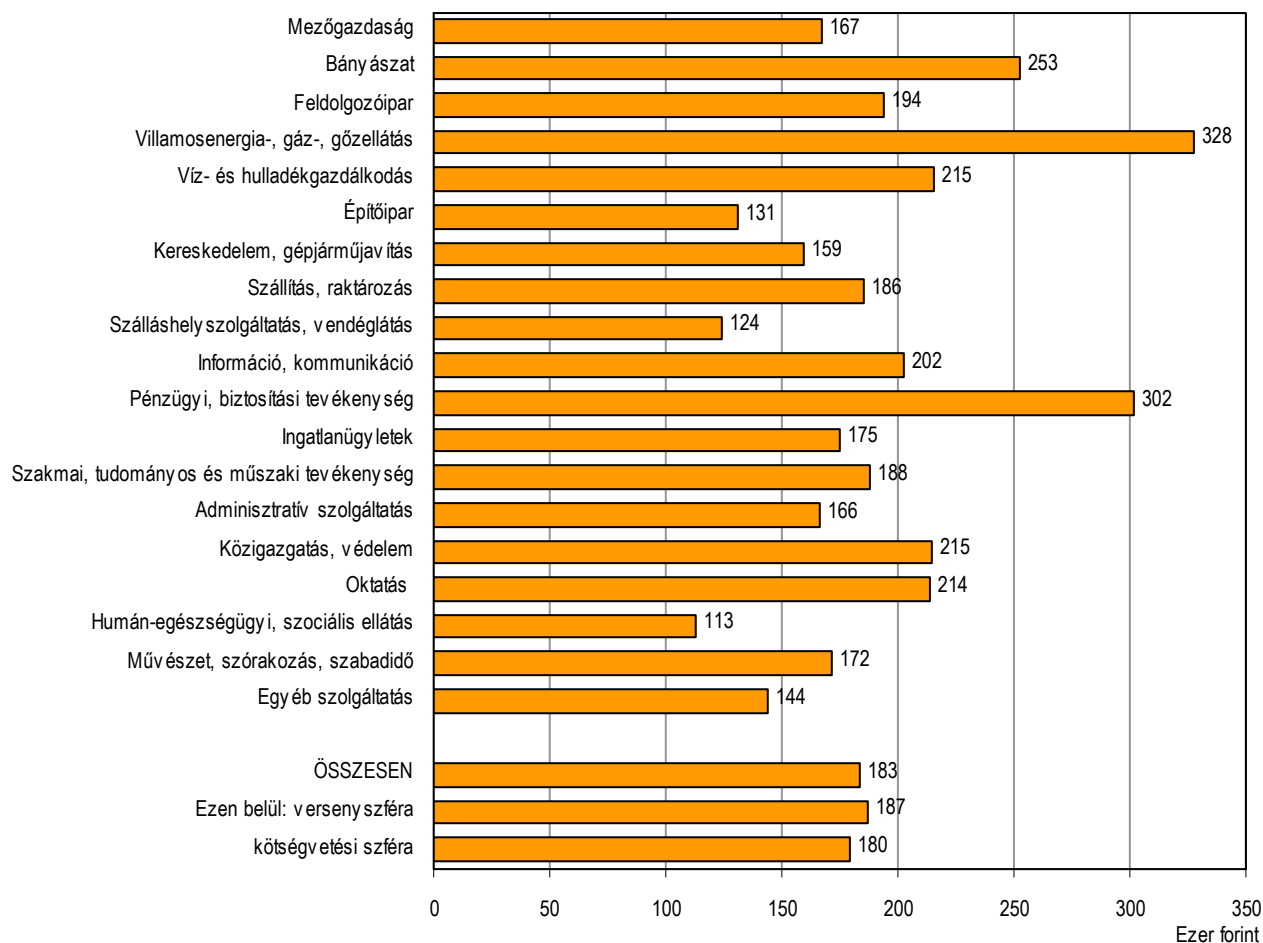

Baranya megyében a teljes munkaidőben foglalkoztatottak – családi kedvezmény nélkül számított – havi nettó átlagkeresete 119 000 (ezen belül a fizikai foglalkozásúaké 90 200, a szellemieké 152 300) Ft-ot tett ki, amely átlagosan 0,6%-kal elmaradt az egy évvel korábbtól.

Gazdasági szervezetek

Baranya megyei székhellyel 2012 júniusának végén 63 476 **gazdasági szervezetet** tartottak nyilván, számuk egy százalékkal nőtt az egy esztendővel korábbihoz képest. A szervezetek számán belül legnagyobb részarányt – a megyében a jelzett időpontban kilenczetedet – a vállalkozások képviseltek, amelyek számának gyarapodása ugyancsak az egy százalékot közelítette. A szervezetszám egy év alatt bekövetkezett szerény bővülése leginkább az elmúlt év második felét érintette, idén január 1-jétől nem változott lényegesen. Ez összefügg azzal is, hogy idén gyengült az új alakulások, ellenben erősödött a megszűnések intenzitása. A félév során a megyében bejegyzett 2199 gazdasági szervezet 16%-kal kevesebb, a 2134 megszűnés pedig 18%-kal több volt, mint amennyit az elmúlt év első felében regisztráltak.

A június 31-én nyilvántartásban szereplő 57 086 **vállalkozás** közel egyharmadát tették ki a társas formában működők. Ez utóbbiak száma összességében 2,5%-kal bővült az egy évvel korábbihoz viszonyítva, ezen belül azonban jelentős különbség mutatkozott az egyes gazdálkodási formákat illetően. A jogi személyiségű társas formákban jellemző a gyakoribb alakulás, de e csoporton belül is csupán a korlátolt felelősségű társaságok és a

részvénytársaságok száma gyarapodott. A jogi személyiség nélküli társas vállalkozások számában ugyanakkor – az e körben legszámosabb betéti társaságokat is beleértve – fogyatkozás figyelhető meg. A gazdasági szervezetek bő kétharmadát kitevő egyéni vállalkozások száma az egy évvel korábbit némileg meghaladta, az év eleji állományhoz képest azonban csekély mérséklődés mutatkozott.

1. tábla

A gazdasági szervezetek száma

Gazdálkodási forma	2011.		2012. június 30-án		
	június 30-án	december 31-én			
	szám szerint			a 2011.	
				június	december
			végi százalékában		
Jogi személyiségű társas vállalkozás	11 439	11 991	12 264	107,2	102,3
Ezen belül:					
korlátolt felelősségű társaság	10 946	11 497	11 771	107,5	102,4
részvénytársaság	119	120	127	106,7	105,8
szövetkezet	123	119	117	95,1	98,3
Jogi személyiség nélküli társas vállalkozás	6 626	6 442	6 261	94,5	97,2
Ezen belül:					
betéti társaság	6 448	6 268	6 092	94,5	97,2
közkereseti társaság	122	119	113	92,6	95,0
<i>Társas vállalkozás</i>	<i>18 065</i>	<i>18 433</i>	<i>18 525</i>	<i>102,5</i>	<i>100,5</i>
<i>Egyéni vállalkozás^{a)}</i>	<i>38 506</i>	<i>38 696</i>	<i>38 561</i>	<i>100,1</i>	<i>99,7</i>
Vállalkozás összesen	56 571	57 129	57 086	100,9	99,9
Költségvetési és társadalombiztosítási szervezet	994	984	972	97,8	98,8
Nonprofit szervezet	5 228	5 277	5 346	102,3	101,3
Egyéb szervezet	75	70	72	96,0	102,9
Gazdasági szervezet	62 868	63 460	63 476	101,0	100,0

a) A megnevezés a 2012. májustól hatályos Gazdálkodási Forma Osztályozás szerint: Önálló vállalkozó.

Nemzetgazdasági ág szerint a június 30-án nyilvántartásban szereplő összes **vállalkozás** közül a legjelentősebb hányad a mezőgazdaságot jelölte meg főtevékenységének (23%), majd az ingatlanügyletek (14%), a kereskedelem és a szakmai, tudományos, műszaki tevékenység (11–11%) következett. Jelentős eltérés mutatkozott azonban a társas és az egyéni formákban regisztrált vállalkozások ágazati szerkezete között. A társas formákban bejegyzettek 22%-a kereskedelmi, 16%-a szakmai, tudományos, műszaki, 11%-a építőipari tevékenységet végzett szakágazati besorolása alapján, de 9% körüli volt az ipari tevékenységet folytatók aránya is. Az egyéni vállalkozásoknak viszont (nem kismértékben az őstermelőknek köszönhetően) csaknem egyharmada a mezőgazdasághoz, 18%-a pedig az ingatlanügyleti tevékenységhez kötődött elsősorban.

Idén jelentős mértékben nőtt a **felszámolási, végelszámolási vagy csődeljárás** alatt álló szervezetek száma, amiben az is tükröződik, hogy a gazdasági válság hatásait a vállalkozások egy része már nem képes tovább kivédeni. A megyében június végén 2153 szervezet állt valamely eljárás alatt, közülük 2120 társas vállalkozás volt. Ez utóbbiak száma az egy évvel korábbit 28%-kal, az idei év elejét 25%-kal haladta meg. Az eljárások alatt álló szervezetek hattizede korlátolt felelősségű társaság, 36%-a betéti társaság volt, ami az időszak végén az adott gazdálkodási formában nyilvántartott összes vállalkozásnak 11, illetve 13%-át jelentette.

Beruházás¹

Baranya megyében a gazdasági szervezetek első félévi **beruházási teljesítményértéke** a jelzett vonatkozási körben 31,3 milliárd forintot tett ki, a hasonló gazdálkodói kör országos teljesítményének 2,6%-át. A fejlesztések összege folyó áron számítva – az országos csökkenéssel ellentétben – ugyan valamelyest meghaladta az egy évvel korábbit, a 2010. első félévit azonban meg sem közelítette. **Egy lakosra vetítve** ez 80,5 ezer forint beruházásértéket jelent, amely az országos átlag (121,2 ezer forint) kétharmadát tette ki, de a 19 megye átlagának is mindössze a 85%-át adta. A fővároson kívül csupán négy megye fajlagos beruházásértéke múlta felül az országos átlagot (Győr-Moson-Sopron megye után Komárom-Esztergom, Vas és Fejér következett), közülük az élen álló megye mutatóértékének a baranyai a háromtizedét sem érte el. A megyesorban Baranya (Budapestet nem számítva) a 11. helyen állt, közvetlenül Tolna és ötlet Somogy előtt, e pozíciók a Dél-Dunántúl egésze számára az 5. helyet biztosították a hét régió között.

Anyagi-műszaki összetétel szerint a megyében az idei beruházásérték 55%-át fordították épületek és egyéb építmények építésére, bő egyötödöt tett ki mind a belföldi, mind az import gépekre, berendezésekre és járművekre fordított hányad, és csaknem 4%-nyi rész jutott egyéb (ültetvények, erdők, tenyész- és igásállatok, telek, stb.) beszerzések finanszírozására. A megyében az összes beruházási teljesítményen belül épületekre és más építményekre lényegesen nagyobb hányadot fordítottak, mint országosan, gépekre, berendezésekre és járművekre viszont kisebb rész jutott, ami a beruházások ágazati szerkezetében mutatkozó különbségekkel is összefüggésben van.

4. ábra

A beruházások teljesítményértékének megoszlása főbb nemzetgazdasági ágak szerint, I. félév

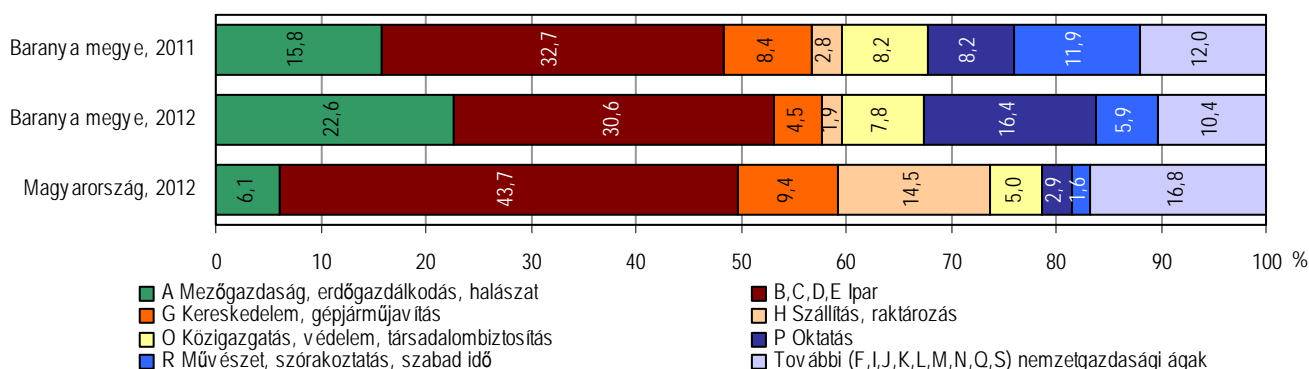

Nemzetgazdasági ág szerint a beruházások legnagyobb, bár az egy évvel korábbinál alacsonyabb hányada valósult meg az iparban. Lényegesen jobb kondíciókkal rendelkezett idén a mezőgazdaság, a fejlesztésekre fordított összeg mind abszolút értékben, mind megyén belüli arányát tekintve kedvezőbb lehetőségekre utal a tavaly ilyenkorinál. Ugyancsak számottevően nőtt az investíció az oktatás területén, azon belül is elsősorban a felsőoktatásban, amely által – a még folyamatban lévő fejlesztésekkel együtt pedig különösen – a tudományos kutatási és az oktatási körülmények és lehetőségek nagymértékben javulhatnak a jövőben. Lényegesen kevesebb jutott ugyanakkor a művészet, szórakoztatás, szabad idő területére, ahol lezárultak azok a projektek is, amelyek a Pécs 2010 Európa Kulturális Fővárosa címmel összefüggtek és az elmúlt évre még áthúzódtak. A megyében a beruházások ágazati szerkezetében az országosnál lényegesen jelentősebb volt a mezőgazdaság, az oktatás, valamint – az ideai csökkenés ellenére – a művészet, szórakoztatás, szabadidős tevékenységek részesedése. Az

¹ A beruházási adatok a legalább 5 főt foglalkoztató vállalkozásokra, létszámhatár nélkül a költségvetési szervekre és a megfigyelt nonprofit szervezetekre vonatkoznak, a szervezetek székhelye szerint összesítve.

iparba, azon belül is különösen a feldolgozóiparba, továbbá a szállítás, raktározás területére viszont lényegesen alacsonyabb hányad jutott a fejlesztési forrásokból, mint országosan.

Mezőgazdaság

2012. május 31-én a **mezőgazdasági terület** Baranyában 252,4 ezer hektárt tett ki, az összes földterület közel hattizedét. Ez az arány valamivel alatta maradt a hasonló dél-dunántúli átlagnak, az országostól azonban nem sokban tért el. A termelés szempontjából legfontosabb művelési ág, a szántó az összes földterület több mint felére terjedt ki, amely arány valamivel meghaladta a dél-dunántúli mutatót, azzal együtt, hogy az országosnál is jóval magasabb volt. A többi főbb művelési ág közül az erdő megyei súlya – bár némileg alatta maradt a dél-dunántúli szintnek – az országosat meghaladta, a gyepek és a gyümölcsös részesedése viszont a régiós és az országos átlagnál is alacsonyabb volt. A szőlő ugyanakkor – hasonlóan a Dél-Dunántúl egészéhez – arányában valamivel nagyobb területet foglalt el, mint országosan, ezzel szemben a gyümölcsös földterületen belüli súlya igen alacsony volt. Összességében a termőterület aránya Baranyában meghaladta az országos értéket, amivel párhuzamosan a művelés alól kivett terület részesedése is alacsonyabb volt az átlagosnál.

Fontos a földterület szektorok közötti megoszlása is, amelyre vonatkozóan régiós szinten állnak rendelkezésre adatok. Ezek szerint idén májusban a Dél-Dunántúlon a gazdasági szervezetek használták a szántó mintegy felét, az egyéni gazdaságok a 40%-át, a fennmaradó részt pedig a gazdaságra nem azonosítható területek tették ki. Országosan viszont a szántó 42%-át gazdasági szervezetek művelték, míg az egyéni gazdaságok súlya 48% volt.

2. tábla

A földterület művelési ágankénti megoszlása,
2012. május 31.

Művelési ág	Baranya	Somogy	Tolna	Dél-Dunántúl	Ország
					(%)
Szántó	51,5	43,8	62,6	51,0	46,5
Konyhakert	0,6	0,7	0,8	0,7	0,9
Gyümölcsös	0,3	0,5	0,5	0,4	1,0
Szőlő	1,0	0,6	1,5	1,0	0,9
Gyep	4,2	5,5	5,0	5,0	8,1
<i>Mezőgazdasági terület</i>	<i>57,6</i>	<i>51,1</i>	<i>70,4</i>	<i>58,1</i>	<i>57,4</i>
Erdő	25,4	31,1	19,4	26,3	20,6
Nádas	0,2	0,9	0,4	0,6	0,7
Halastó	0,4	0,6	0,6	0,5	0,4
<i>Termőterület</i>	<i>83,5</i>	<i>83,8</i>	<i>90,8</i>	<i>85,5</i>	<i>79,1</i>
Művelés alól kivett terület	16,5	16,2	9,2	14,5	20,9
Összes terület	100,0	100,0	100,0	100,0	100,0

A **növénytermesztéssel hasznosított szántót** tekintve – amelyre nézve ugyancsak régiós szintű adatok állnak rendelkezésre – mindenekelőtt azt kell kiemelni, hogy májusban az ország körzetei közül arányában a legkisebb vetetlenül maradt területet (0,8%-ot) – a korábbi évekhez hasonlóan – most is a Dél-Dunántúlon regisztrálták. A legmagasabb hányadot (9,0%-ot) ugyanakkor – nem számítva a Budapestet magába foglaló Közép-Magyarországot – Észak-Magyarországon vették számba. Az egyes régiókban a vetetlen szántó aránya az egyéni gazdaságokban általában magasabb volt, mint a gazdasági szervezetekben.

**Szántóföldi vetésszerkezet,
2012. május 31.**

	(%)			
Művelési ág	Gazdasági szervezetek	Egyéni gazdaságok	Gazdaságra nem azonosítható terület	Összesen
	Dél-Dunántúl			
Vetésterület összesen	100,0	100,0	100,0	100,0
Ebből:				
gabonafélék	69,8	79,1	84,4	74,9
Ebből:				
búza ^{a)}	22,5	22,1	9,9	21,1
kukorica	40,1	46,0	66,1	45,0
olajos növények	21,5	17,6	9,5	18,7
Ebből:				
napraforgó	10,3	10,2	6,5	9,8
repce	7,1	4,2	1,3	5,4
takarmánynövények	6,1	2,1	5,5	4,4
Ebből:				
silókukorica	2,4	0,2	1,5	1,5
lucerna	1,9	1,4	0,9	1,6
zöldségfélék	0,4	0,2	0,2	0,3
burgonya	0,1	0,3	0,0	0,1
	Ország			
Vetésterület összesen	100,0	100,0	100,0	100,0
Ebből:				
gabonafélék	63,8	72,9	63,9	68,2
Ebből:				
búza ^{a)}	27,3	24,4	21,8	25,4
kukorica	27,2	34,5	25,8	30,6
olajos növények	21,6	18,4	28,4	20,8
Ebből:				
napraforgó	13,8	14,1	22,9	14,8
repce	5,1	2,9	4,5	4,0
takarmánynövények	9,8	4,6	4,1	6,7
Ebből:				
silókukorica	4,0	0,6	1,3	2,1
lucerna	3,9	3,2	1,8	3,4
zöldségfélék	1,8	1,8	1,5	1,8
burgonya	0,1	1,0	0,9	0,6

A bevetett szántót a Dél-Dunántúlon idén is a gabonaféléknek – ezen belül a kukoricának – az országosnál nagyobb súlya jellemezte. Előbbi kultúrák a térségben a bevetett szántó közel háromnegyedére, országosan pedig bő kétharmadára terjedtek ki. A kukorica aránya a Dél-Dunántúlon 45, országosan pedig 31% volt. A kukorica túlsúlya azt vonta maga után, hogy a kalászosok (elsősorban a búza), az olajos növények (pl. a napraforgó, a repce), a takarmánynövények (a lucerna és a silókukorica), valamint a zöldségfélék részesedése alatta maradt az országosnak.

Meg kell jegyezni, hogy a gabonafélék és ezen belül a kukorica hányada – régiósan és országosan – idén is az egyéni gazdaságokban volt magasabb, mint a gazdasági szervezetekben. Az utóbbiak ezzel szemben inkább a „kurrensebb” kultúrák termesztése terén

játszottak meghatározó szerepet. A Dél-Dunántúlon – ahol az agráriumban a szervezetek súlya a meghatározó – a termelési szerkezetnek a gabonatermesztés irányába való eltolódása a természetföldrajzi adottságokkal éppúgy összefügg, mint a demográfiai sajátosságokkal. Miközben az állatállományok nagyarányú csökkenése szintén e tendenciát erősíti.

Baranyában 2012. június 1-jén **a főbb állatállományokra** regisztrált létszámok hosszú távon továbbra is az állatok számának stagnálását tükrözik. A megyei gazdálkodók által istállózott 27 ezer darab **szarvasmarha** és 246 ezer darab **sertés** – amelyek az országos állományok 3,7 illetve 8,4%-át jelentik – tavaly júniushoz képest számában nem változott, illetve a sertéseknél jelentősen csökkent. Régiósan és országosan ettől valamelyest eltérően alakult az állatok száma. A szarvasmarha-létszám a Dél-Dunántúl egészében is változatlan maradt, országosan azonban számottevő növekedést tapasztaltak. Sertéseknél ugyanakkor 2011 júniusához képest – a baranyai folyamatokhoz hasonlóan – mind régiós, mind országos szinten jelentős csökkenés következett be, melynek mértéke a régióban volt erőteljesebb.

Az anyaállatokat tekintve: a tehenek száma a megyében 2011 nyarához képest – a régiós folyamatokhoz hasonlóan – nem változott, míg az anyakoca-szám kismértékben csökkent. Országosan a tehenek száma számottevően nőtt, ugyanakkor az anyakoca-létszám mérséklődött. Mindezzel együtt Baranyában az anyaállatok teljes állományon belüli súlya nem változott: a tehenek továbbra is a szarvasmarha-létszám közel felét tették ki, míg az anyakocáknál ez az arány 10% alatt maradt.

5. ábra

A főbb állatállományok alakulása Baranyában és országosan

Szarvasmarha

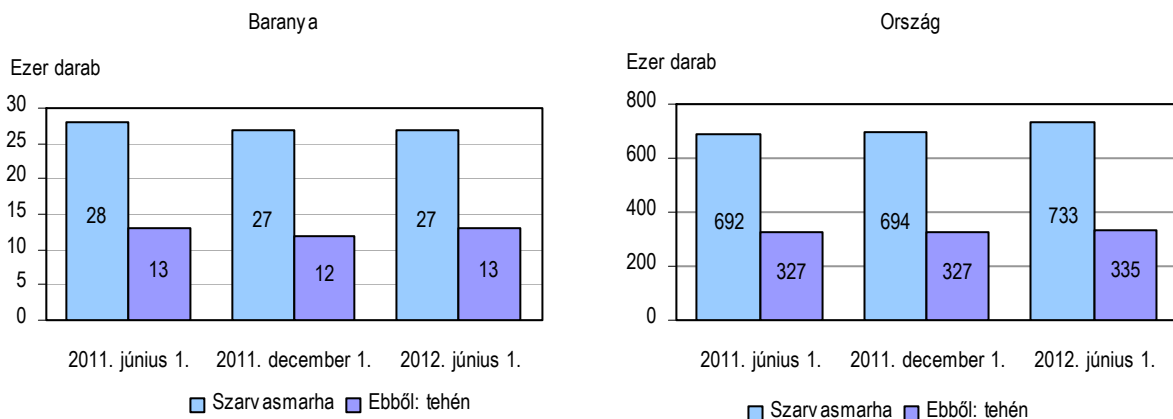

Sertés

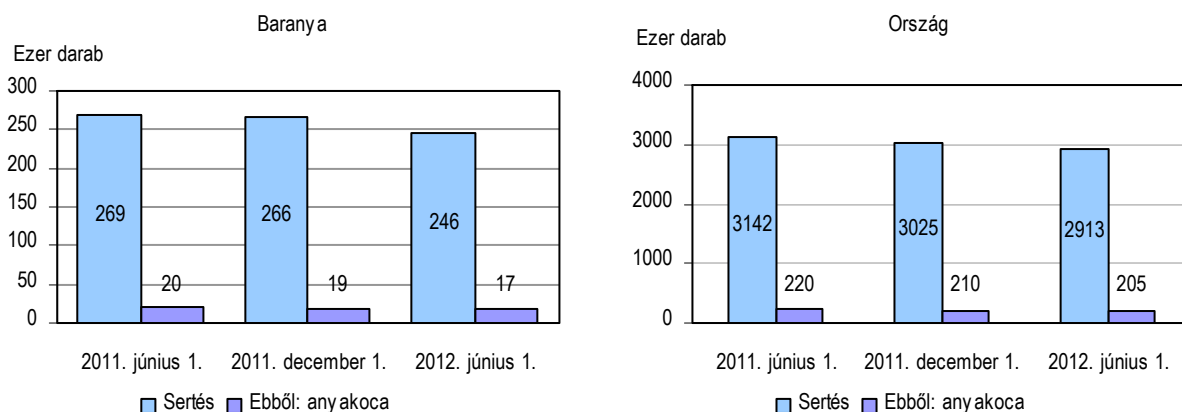

Ipar

Baranya megye ipari termelése ez év első felében valamelyest kedvezőbben alakult az országosnál. A legalább **5 főt foglalkoztató vállalkozások megyében található telepei** 144,9 milliárd forint termelési értéket állítottak elő, összehasonlítva áron számítva 3%-kal többet, mint az elmúlt év hasonló időszakában. Országosan az egy évvel korábbit csupán megközelítette a termelés volumene, a Dél-Dunántúl egészét illetően pedig – a Somogy megyében bekövetkezett csökkenéssel összefüggésben – mintegy egy százalékos mérséklődés mutatkozott. A megye ipari produktumának részesedése az országosból továbbra is mindössze 1,2%-ot tett ki.

Nem változott a tavaly ilyenkorhoz képest a megyének az országos megyesorban elfoglalt pozíciója az ipari termelés népességarányos mutatószáma alapján. A megye egy lakosára ez év január–júniusában közel 373 ezer forint ipari termelési érték jutott, az országos átlag nem egészen egyharmada, amely idén is csupán az utolsó helyhez volt elegendő a 19 megye rangsorában. A fajlagos mutatóérték a régió átlagának a 63%-át, a régióba tartozó további két megye átlagának pedig a fele körüli hányadát tette ki, de az élen álló Komárom-Esztergom megyeinek mindössze az egytizedét jelentette. A régiók sorát – az országos átlag felével és az élen álló Közép-Dunántúli fajlagos termelési érték egynegyedével – a Dél-Dunántúl zárta.

6. ábra

**Az ipari termelés volumenindexe és egy lakosra jutó értéke területi egységek szerint*
2012. I. félév**

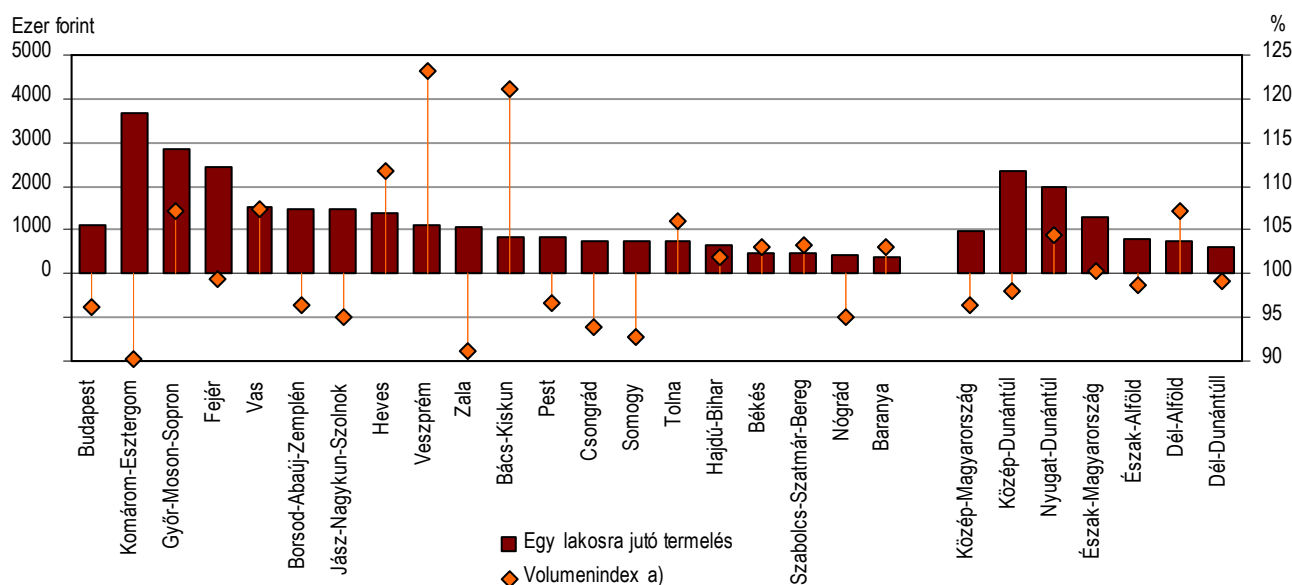

* A legalább 5 főt foglalkoztató vállalkozások telephely szerinti adatai alapján.

a) Előző év azonos időszaka = 100,0.

Az iparágak szerinti teljesítmény és értékesítés értékelésére **a legalább 50 főt foglalkoztató** – tehát létszám szerint a közepesnek és nagyméretűnek minősülő – **vállalkozások székhely szerinti adatai alapján** van lehetőség. E vállalkozói kör tevékenységének ez évi eredményességét a megyében szervezetváltozások is befolyásolják. Ezek között vannak pozitív hatásúak, nevezetesen hogy idén mintegy tíz vállalkozással több tartozik az ilyen méretű adatszolgáltatók közé, amelyek vagy kisebb vállalkozásból fejlődve érték el a középvállalkozói méretet, vagy székhelyváltogatás következtében kerültek át a térségbe. Ezzel szemben ugyanakkor csődhelyzet következtében tevékenységét beszüntető, vagy létszámleépítés következtében a megfigyelési körből kieső vállalkozások is akadnak. E mozgásokkal együtt az év első hat hónapjában az adatszolgáltatásba bevont 84 legalább 50 főt foglalkoztató vállalkozás ipari termelési értéke 116,2 milliárd forint volt, összehasonlítva áron számítva 4,5%-kal magasabb,

mint egy évvel korábban. (Az első félévi adatok alapján 2011-ben nagyon csekély bővülést, 2010-ben 3%-os mérséklődést könyvelhetett el a megyei székhelyű ipar, de mivel a válság hatásaként 2009-ben az azt megelőző évi háromnegyedére esett vissza az ipari termelés volumene, a 2008. évihez képest még mindig tetemes a lemaradás.) Az idei első félévben elért 121,9 milliárd forintnyi értékesítési árbevétel összehasonlításon 3,8%-os növekedést jelentett, amelyen belül az 55%-ot képviselő belföldi eladások volumene 2%-kal, a 45%-os részesedésű export-volumen bő 6%-kal bővült. (Országosan az ilyen méretű vállalkozói körben az összes értékesítés 1,1%-kal növekedett, a belföldi eladások 1,3%-os csökkenése és a kivitel 2,4%-os gyarapodása következtében.)

Idén január–júniusban az iparágak közül a **villamosenergia-, gáz-, gőzellátás, légkondicionálás** a megye ipari termelésének 29%-át adta. Termelési értéke 4, csak belföldre irányuló értékesítése 2,5%-kal elmaradt a tavaly ilyenkoritól. A kibocsátásból 71%-kal részesedő **feldolgozóipar** termelési volumene ugyanakkor 8,4%-kal, értékesítése 7,5%-kal meghaladta az elmúlt év hasonló időszakit.

A **feldolgozóipari ágak** tevékenységének változásában különösen megmutatkoztak a szervezeti változások hatásai, hisz a legnagyobb súlyarányt képviselő területeken a vállalkozások számának bővülése is szerepet játszott a teljesítmények javulásában. Közéjük tartozott a termelési értékből legnagyobb részt adó élelmiszeripar, a gép és gépi berendezések gyártása valamint a gumi, műanyag- és építőanyagipar is, amely ágakban a belföldi és az exporteladások területén egyaránt – jelentősen különböző mértékű – gyarapodást regisztráltunk. Viszonylag nagymértékben nőtt továbbá a – helyi iparon belül ugyancsak számottevő részesedéssel bíró – kohászat és fémfeldolgozás teljesítménye a kivitel bővülésének köszönhetően, de az alacsonyabb súlyarányú – a térségben főként alkatrészgyártás révén érdekelt – járműgyártás is jelentősen növelte ipari teljesítményét az első félév során. Ezzel párhuzamosan a legjelentősebb visszahúzó erő a megye iparában az elektronikai termékek gyártásának a visszaszorulása, amely a foglalkoztatást is rendkívül kedvezőtlenül érintette.

4. tábla

A főbb feldolgozóipari ágak teljesítményének néhány jellemző mutatószáma*
2012. I. félév

Ágazati kód és megnevezés	Termelés	Belföldi	Export	Összes		Termelés	Belföldi	Export	Összes
		értékesítés		értékesítésből az export			értékesítés		
	iparon belüli					volumenindexe, előző év azonos időszaka = 100,0			
aránya, %									
B,C,D Ipar, víz- és hulladék-gazdálkodás nélkül	100,0	100,0	100,0	100,0	45,1	104,5	101,9	106,3	103,8
Ezen belül:									
<i>C Feldolgozóipar</i>	<i>71,0</i>	<i>37,3</i>	<i>100,0</i>	<i>65,5</i>	<i>68,8</i>	<i>108,4</i>	<i>110,3</i>	<i>106,3</i>	<i>107,5</i>
Feldolgozóipari ágak közül:									
CA Élelmiszeripar	16,4	18,4	11,3	15,2	33,6	122,5	106,7	138,3	115,6
CB Textil- és bőripar	1,7	0,1	3,5	1,6	97,0	123,2	99,2	123,4	122,5
CC Fa-, papír- és nyomdaipar	7,4	1,6	14,0	7,2	88,1	100,8	184,8	96,8	102,6
CG Gumi-, műanyag- és építőanyagipar	12,8	8,9	16,0	12,1	59,7	181,7	123,6	236,2	172,8
CH Kohászat és fémfeldolgozás	9,6	4,2	15,2	9,2	74,9	110,8	81,2	129,7	112,8
CK Gép, gépi berendezés gyártása	16,2	1,9	28,2	13,8	92,3	106,8	173,0	105,7	108,9
CL Járműgyártás	4,4	1,0	8,1	4,2	87,2	137,4	ötszörös	123,7	136,9

* A legalább 50 főt foglalkoztató vállalkozások székhely szerinti adatai alapján.

A legalább 50 főt foglalkoztató vállalkozások az első félévi ipari teljesítményt átlagosan közel 12 100 fő alkalmazásával érték el a megyében, amely **létszám** 5,5%-kal kevesebb volt az egy évvel korábinál. A főbb iparágak közül ehhez hasonló csökkenést regisztráltunk az energiaiparban és a feldolgozóiparban is. Ez utóbbi iparág létszámvesztése határozottan az elektronikai ipar leépülésével hozható összefüggésbe, a jelen lévő további feldolgozóipari ágak közül ugyanis még az amúgy is csekély létszámot foglalkoztató egyéb feldolgozóiparban jelentkezett (9%-os) fogyás az alkalmazásban állók számában, a többi ágazatban változatlan vagy növekvő foglalkoztatottság mutatkozott. Mivel e gazdálkodói kör létszámcsökkenése a teljesítmény javulásával párhuzamosan ment végbe, az iparban foglalkoztatottak **termelékenysége** (az egy alkalmazásban állóra jutó termelés) a megyében bő 10%-kal javult. A termelékenység mutatószáma a csak hazai értékesítésben érdekelt energiaiparban, a feldolgozóipari ágak közül pedig a fafeldolgozásban és a gép, gépi berendezés gyártásában volt a legmagasabb (számottevően felülmúlva a 9,6 millió forintos megyei átlagot), a nagy élők munkáigényű textiliparban pedig a legalacsonyabb. (Megjegyzendő, hogy az export éppen az itt megemlített feldolgozóipari ágakban képviselte az értékesítésen belül a legjelentősebb hányadot.)

Építőipar²

2012 első félévében a baranyai székhellyel nyilvántartott építőipari vállalkozások 8,5 milliárd forint **építőipari termelési értéket** állítottak elő, a hasonló gazdálkodói kör országos termelésének 1,9%-át. Az előző év azonos időszakához képest a baranyai termelési érték összehasonlító áron számolva közel egyharmadával esett vissza, ami az országosnál – ahol 7,6% volt a csökkenés mértéke – jóval nagyobb arányú mérséklődést jelentett. A megyében az elmúlt félévi építőipari kibocsátás 69%-a épületek építéséből adódott, amelynek volumene mintegy negyedével alatta maradt a 2011. év hasonló időszakának. Eközben a termelés kisebb hányadát adó egyéb építmények építése ugyancsak közel negytedével való visszaesést mutatott.

5. tábla

Az építőipari termelés alakulása építmény-főcsoportonként
2012. I. félév

Építmény-főcsoport	Építőipari termelési érték						
	millió Ft	megoszlása, %	volumen-indexe, 2011. I. félév = 100,0	országosan belüli aránya, %	millió Ft	megoszlása, %	volumen-indexe, 2011. I. félév = 100,0
	Baranya megyében				országosan		
Épületek építése	5844	68,9	74,1	2,6	221 588	49,7	86,6
Egyéb építmények építése	2637	31,1	59,2	1,2	224 199	50,3	98,9
Összesen	8481	100,0	68,8	1,9	445 787	100,0	92,4

Az I. félévi **építőipari termelés egy lakosra jutó értéke** 21 807 forint volt, ami az országos átlag (44 768 forint) 45%-át jelentette. A fajlagos mutatóérték Somogyban ennél valamivel magasabb (24 034 forint) volt, míg Tolnában azt jóval meghaladta (30 317 forint). Bár így – a régió egészét tekintve – a baranyai érték nem sokkal maradt alatta a dél-dunántúli átlagnak (24 648 forint), azonban az országos megyesorban a rangsor alsó ötödében foglalt helyet.

² Az építőipari adatok a legalább 5 főt foglalkoztató vállalkozásokra vonatkoznak, székhely szerinti összesítésben.

Lakásépítés

Az országos folyamatokhoz hasonlóan Baranya megyében is tovább folytatódott a lakásépítési kedv hanyatlása. Ez év első felében összesen 103 lakás létesült, 44%-kal kevesebb, mint egy esztendővel korábban. Ez a fogyás jóval erőteljesebb, mint az ország egészében, ahol ugyanezen időszak alatt „csupán” 20%-os visszaesés következett be. A 19 megye közül mindössze hatban mutatkozott kisebb-nagyobb élénkülés, a fennmaradó 13-ban – többnyire jelentős – csökkenésre került sor. A fogyás Tolnában érte el a legnagyobb mértéket, de a régió másik megyéjében, Baranyában is a legtetemesebbek közé tartozott.

A lakásépítések elsődleges helyszínei ezúttal is a városok voltak, az új otthonok 62%-a itt létesült (ezen belül 46%-a Pécsen). Mellettük a községek csak szerényebb szerephez jutottak, a lakásberuházásoknak mindössze 38%-a realizálódott a falvakban. A megye 287 községe közül 2012 első hat hónapjában csupán 24-ben folyt lakásépítkezés, 263-ban, azaz 92%-ukban azonban egyetlen új otthon sem létesült. (Megjegyzendő, hogy a városok felében – nevezetesen Harkányban, Mágocson, Szigetváron, Szentlőrincen, Sellyén, Kozármislenyben és Pécsváradon – szintén nem épült új lakás a jelzett időszakban.)

Turizmus

Baranya kereskedelmi szálláshelyeinek vendégforgalmi mutatói továbbra is kedvezően alakultak: a megyébe több vendég érkezett, akik átlagosan hosszabb időt töltöttek el itt mint egy évvel korábban. Baranyát az év első hat hónapjában 4,0%-kal több, mintegy 110 ezer vendég kereste fel, a vendégéjszakák száma tizedével emelkedett, megközelítve a 252 ezret. A vendégszámnak a vendégéjszakákénál szerényebb növekedését a belföldi forgalom 4,7%-os bővülése mellett a külföldi érdeklődés stagnálása okozta. A szállásfoglalások száma a hazai vendégek körében 11,1%-kal, a határon túlról érkezettek esetében 6,1%-kal növekedett.

7. ábra

A vendégforgalom alakulása a kereskedelmi szálláshelyeken

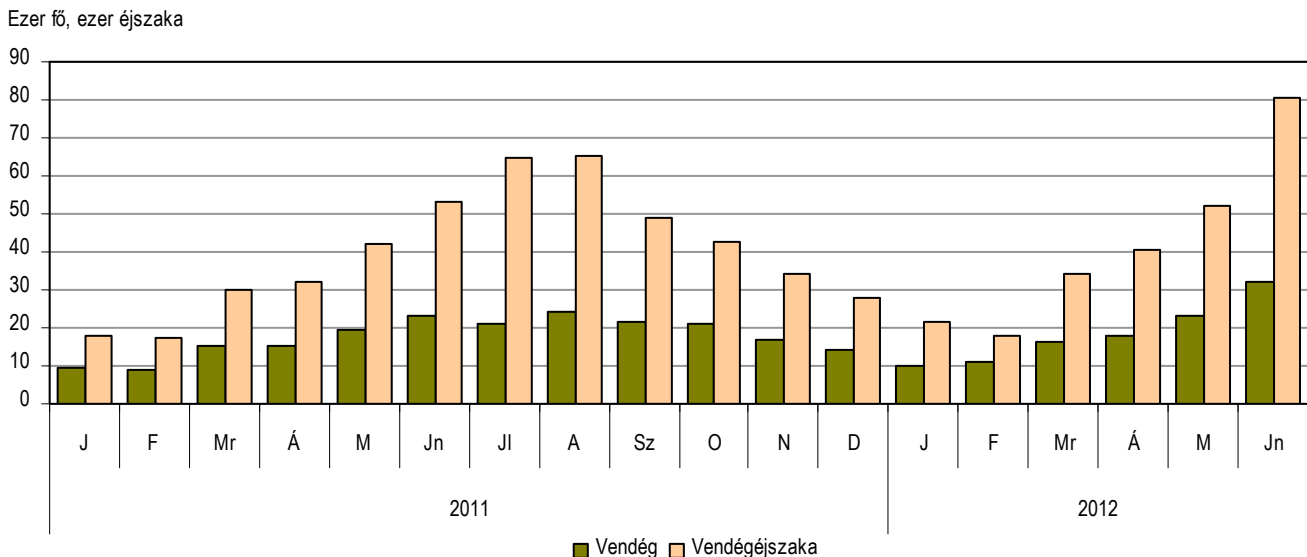

A belföldi vendégek átlagosan 2,1, a külföldiek 3,3 éjszakát töltöttek a különböző szálláshelyeken, ez mindkét esetben az egy évvel korábbinál kissé (5,7 és 6,1%-kal) hosszabb itt tartózkodást jelentett. Mindkét vendégkör a kempingekben időzött a legtöbbször, sorrendben 3,4, illetve 5 éjszakát töltve el.

Míg országosan a határon túlról érkező, illetve a hazai turistaforgalom közel azonos súlyt képviselt, addig a megyében a vendégek mindössze 16, a vendégéjszakák 24%-a kapcsolható

külföldiekhez. Baranyába a vendégek közel nyolctizede az Európai Unióból érkezett, közülük is legtöbben Németországból (26%), Csehországból (20%), Ausztriából (12%) és Hollandiából (7%) jöttek. A német és osztrák vendégek száma elmaradt ez egy évvel korábbtól, a cseheké negyedével, a hollandoké (az alacsony bázis következtében) héttizeddel meghaladta azt.

Az egyes szállástípusok közül továbbra is a szállodákat részesítették előnyben a legtöbben, a belföldi vendégek hat-, a külföldiek nyolctizede szállt meg hotelban. A legkeresettebbek a három- és négycsillagos egységek voltak, ez utóbbiak a forgalom egyharmadát, előbbiek az egynegyedét bonyolították. Gyógyszállodában a vendégek kevesebb, mint egytizede szállt meg, a forgalom volumene azonban a bázisidőszakhoz viszonyítva itt emelkedett leginkább, közel másfélszeresére. Az egyéb szálláshelyek közül jelentősen megnőtt a kempingek forgalma, itt 44%-kal több vendéget és 87%-kal több vendégéjszakát regisztráltak.

Az év első felében a szállodák átlagosan 30%-os szoba-, és 21%-os férőhely kihasználtsággal működtek, mely jelentősen elmaradt az országos 43, illetve 31%-os átlagtól. A hotelek foglaltsága a négycsillagos egységekben volt a legmagasabb (38 és 26%).

A szállodák REVPAR mutatója – az egy kiadható szoba egy működési napjára jutó szállásdíj – kismértékben, 2,8%-kal emelkedett (3168 Ft), a kiadott szobák bruttó átlagára (10 600 Ft) 6,4%-kal elmaradt az egy évvel korábbi hasonló időszakétól.

Az év első hat hónapjában a megye kereskedelmi szálláshelyein összesen 2479 millió Ft bruttó árbevétel keletkezett, melynek 52%-a a szállásdíjkból, 29%-a a vendéglátásból, fennmaradó része az egyéb szolgáltatásokból származott. Az összes bevétel – folyó áron számítva – mintegy 3,7%-kal elmaradt a 2011. január-júniusitól, ezen belül a szállásdíj-bevételek nem változtak, míg a vendéglátásból befolyó bevételek 22%-kal csökkentek. Az ágazatból származó árbevétel nyolctizedét a szállodák termelték ki, a 2011 millió Ft nominál értéken 6,2%-kal haladta meg az egy évvel korábbit. (2012 júniusában a vendéglátás és szálláshely-szolgáltatás területén mért fogyasztói árindex 104,5% volt.)

A működő kereskedelmi szálláshelyek közül 116 egység fogadott el Üdülési csekket és 88 egység Széchenyi Pihenőkártyát. 2012. június végéig a beváltott Üdülési csekkek értéke 112 millió Ft volt, 57%-kal kevesebb, mint az előző év azonos hónapjaiban. SZÉP kártyát – a 2012. januári bevezetése óta – 76 millió Ft értékben használtak fel szállásdíj kiegyenlítésére.

A megye települései közül Pécs fogadta az idelátogatók 43, Harkány a 19%-át, a vendégéjszakák harmadát töltötték az előbbi, negyedét az utóbbi városban. A megyeszékhelyre a hazai vendégek számának kismértékű, 2,1%-os növekedése és a külföldiek számának 7,9%-os visszaesése volt jellemző. Harkányt mindkét vendégkörből többen keresték fel, a határon túlról 12, belföldről 28%-kal több vendég érkezett, mint az előző év azonos időszakában. Az itt tartózkodás időtartama mindkét esetben rövidült, előbbiek átlagosan 5,6, utóbbiak 2,4 éjszakát maradtak.

Közúti közlekedési balesetek

Baranya megye területén 2012. első félévében 208 személyi sérüléssel járó közúti balesetet regisztráltak, 14%-kal kevesebbet, mint az előző év azonos időszakában. Ezen belül azonban az ittasan okozottak száma – melyek a balesetek 15,4%-át jelentették – közel negyedével volt magasabb az egy évvel korábbi szintnél. Az idei első félévben az összes baleset mintegy 70%-a a könnyű-, közel egynegyede a súlyos sérüléssel kategóriába tartozott, míg a halálos balesetek aránya 5,3%-ot tett ki. A könnyű balesetek száma 2010 első félévéhez képest több mint egytizedével, a súlyosaké bő egynegyedével csökkent, míg a halálosaké 22,2%-kal (9-ről 11-re) nőtt.

Az év első hat hónapjában a megyében bekövetkezett közúti balesetekben 282 személy sérült meg, illetve vesztette életét, amely szám 13,8%-kal maradt alatta a 2011. első félévinek. Az egyes kategóriákban tavalyhoz képest a sérültek, illetve a meghaltak száma a balesetszámhoz hasonlóan alakult.

A balesetek okozóit tekintve – bár a balesetek 89,4%-a jármű-vezetők (személy- és tehergépkocsivezetők) gondatlanságára volt visszavezethető – az ily módon okozott balesetek száma az egy évvel korábbihoz képest közel 17%-kal mérséklődött. A gyalogosok hibájából bekövetkezett balesetek száma ugyanakkor – amely arány 6,3%-ot tett ki – az egy évvel korábbihoz képest 7,1%-kal csökkent. Mindezen kedvező fejlemények hatását azonban mérsékelte, hogy tavalyhoz képest jóval több, mint kétszeresére nőtt az egyéb tényezők (kerékpárosok, motorkerékpárosok, utasok) hibájából bekövetkezett balesetek száma.

8. ábra

A személy sérüléssel járó balesetek számának alakulása

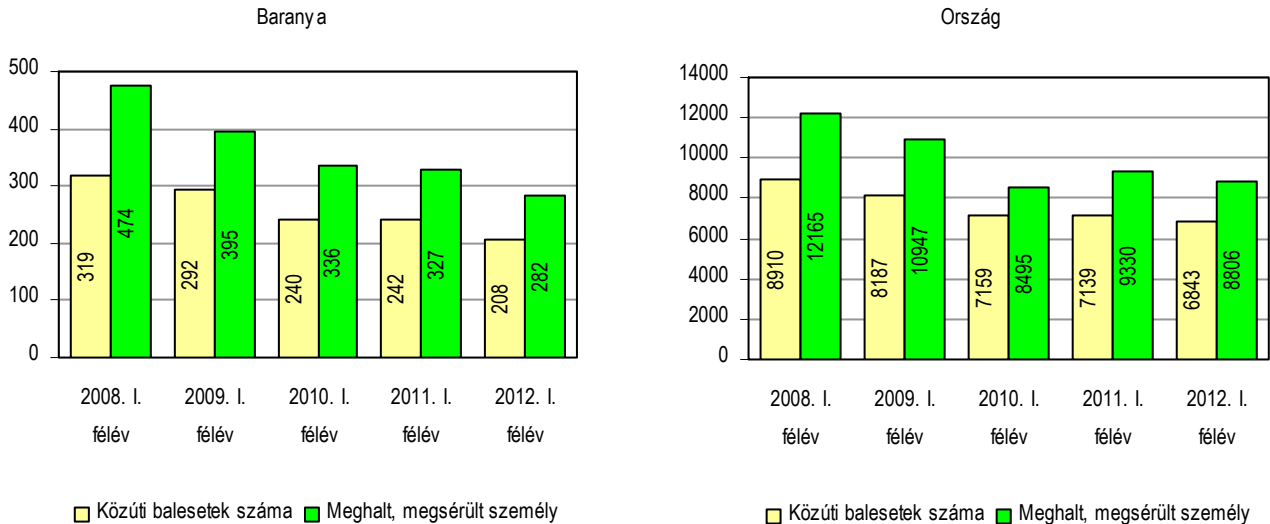

Bűncselekmények

Baranya megyében 2012 első félévében 6740 **bűncselekményt** regisztráltak, számuk alig több mint négyötöde volt az egy évvel korábbinak, miközben országos átlagban alig történt változás (0,2%-os növekedés mutatkozott). Baranya ezzel a megyék bűncselekményi fertőzöttségi rangsorában a tavalyi 6. helyről a 12.-re csúszott vissza, százezer lakosra 1722 bűneset jutott, kevesebb mint országosan (2086).

Az első félév során 3700 **vagyon elleni** bűncselekményt követtek el, amely mintegy 18%-kal elmaradt az előző év hasonló időszakában regisztrált mennyiségtől, ezzel együtt a vagyon elleniek továbbra is az összes bűncselekményszám döntő többségét (55%-át) alkották.

A bűnesetek második legnagyobb hányadát (ebben az évben több mint egynegyedét) hagyományosan a **közrend elleniek** teszik ki, 2012 első felében 1736 esetet regisztráltak, 19%-kal kevesebbet mint egy évvel korábban.

Ez év június végéig 221 **közlekedési** bűncselekményt követtek el, amely alig háromnegyede volt az előző év hasonló időszakának, de jelentősen, mintegy 30%-kal csökkent a **házasság, család, ifjúság és a nemi erkölcs** elleni bűncselekmények előfordulása is.

A legnagyobb visszaesés mégis a **gazdasági** bűncselekmények területén következett be, a 339 regisztrált eset 42%-kal volt kevesebb az egy évvel korábbinál.

Növekedés csupán az **államigazgatás, igazságszolgáltatás és a közelet tisztasága elleni** bűncselekmények számában mutatkozott, az első félév során feljegyzett 111 ilyen bűneset 7%-kal meghaladta az előző év hasonló időszakit. A **személy elleni** bűncselekmények számában nem történt lényeges változás, a tavalyi 528 helyett ez év első hat hónapjában 530 ilyen eset történt.

Baranyában az év januártól júniusig terjedő időszakában regisztrált 2186 **bűnelkövető** mintegy 17%-kal volt kevesebb az előző év azonos időszakánál (országosan csaknem 12%-os csökkenés mutatkozott). A legnagyobb mértékben (közel 30%-kal) a 60 éves és idősebb, valamint a fiatalok száma esett vissza.

9. ábra

A regisztrált bűncselekmények számának és összetételének I. félévi alakulása Baranya megyében

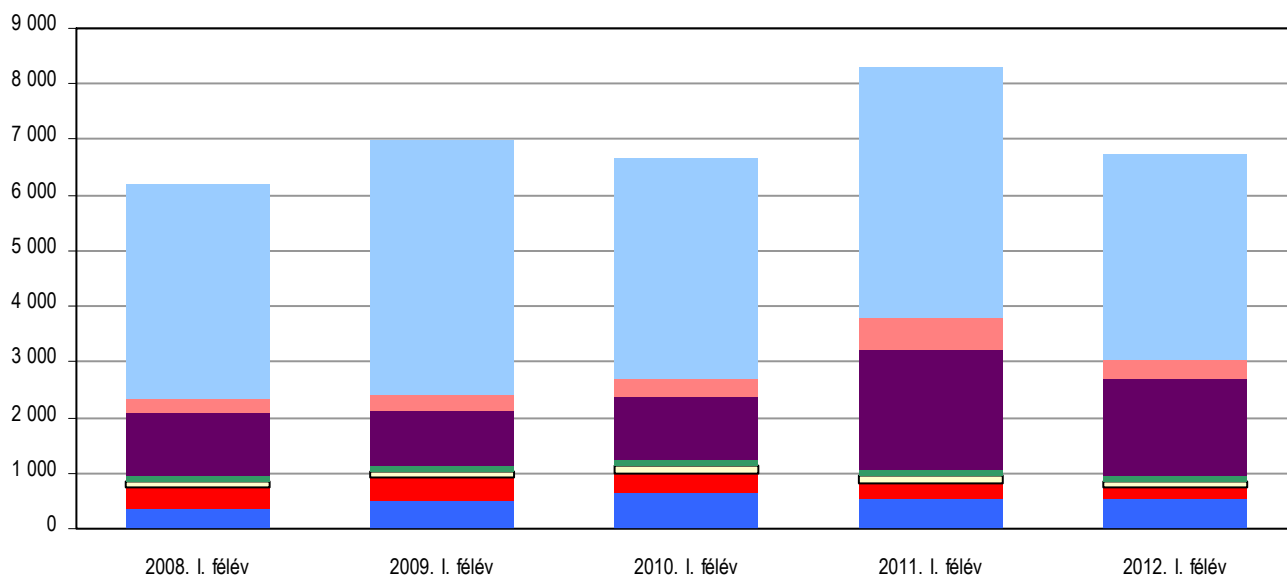

- A vagyon elleni bűncselekmények
- A gazdasági bűncselekmények
- A közrend elleni bűncselekmények
- Az államigazgatás, az igazságszolgáltatás és a közelet tisztasága elleni bűncselekmények
- A házasság, a család, az ifjúság és a nemi erkölcs elleni bűncselekmények
- A közlekedési bűncselekmények
- A személy elleni bűncselekmények

További információk, adatok (linkek):

[Részletes megyei adatok
stADAT-táblák](#)

[Módszertan](#)

Elérhetőségek:

Felelős szerkesztő: dr. Horváth József
További információ: Berettyánné Halas Judit
Telefon: (+36-72) 533-319 judit.halas@ksh.hu

[Információs szolgálat](#), telefon: (+36-72) 533-300



Statisztikai tájékoztató

Baranya megye, 2012/3

Tartalom

Összefoglalás.....	2
Demográfiai helyzet.....	2
Munkaerőpiac.....	3
Gazdasági szervezetek.....	5
Beruházás	6
Mezőgazdaság.....	7
Ipar.....	8
Építőipar.....	9
Lakásépítés.....	10
Turizmus	10
Közúti közlekedési balesetek	11

További információk, adatok (linkek)

Elérhetőségek

Összefoglalás

Az előzetes adatok szerint az év első kilenc hónapja során mind országosan, mind Baranyában nőtt a házassági kedv, többen **születtek**, ugyanakkor többen is haltak meg, mint az előző év hasonló időszakában.

Az év első kilenc hónapjában nőtt a **foglalkoztatottak**, és csökkent a munkanélküliek száma. A költségvetési intézményekben 5,5%-kal többen álltak alkalmazásban, ugyanakkor a versenyszférában 6,5%-kal dolgoztak kevesebben, mint az előző év azonos időszakában. A havi bruttó átlagkereset 3,1%-kal emelkedett, míg az egyéb munkajövedelem negyedével csökkent az egy évvel korábbihoz képest. A **nyilvántartott álláskereső** száma egy év alatt 1,4%-kal mérséklődött. Tovább nőtt a közfoglalkoztatottak száma, de az ellátó rendszerből kikerülőké is gyarapodott.

Az adminisztratív nyilvántartásokban szereplő **gazdasági szervezetek**, s az ezen belül meghatározó arányt képviselő vállalkozások szeptember végi száma is csak csekély mértékben haladta meg az egy évvel korábbit, leginkább a jogi személyiségű társas vállalkozások köre bővült. A megyében bejegyzett gazdasági szervezetek **beruházásainak** teljesítményértéke folyó áron is valamelyest elmaradt az egy esztendővel korábbitól. A fejlesztésekből legnagyobb hányad az ipar, a mezőgazdaság és az oktatás területére jutott.

Az előzetes adatok szerint Baranyában 2012-ben összesen 354,7 ezer tonna **kalászos gabonát**¹, a 2011. évinél 18,0%-kal többet takarítottak be, a betakarított terület egytizedes növekedése mellett.

Az év első kilenc hónapjában mind a megyében működő **ipartelepek**, mind a legalább 50 főt foglalkoztató vállalkozások székhely szerinti ipari termelésében 3,2%-os növekedés mutatkozott az egy évvel korábbihoz viszonyítva. Az értékesítés 4,5%-kal bővült, amelyben mind a hazai, mind a külpiazi eladások növekedése szerepet játszott.

Az **építőipari termelés** Baranyában az előző év azonos időszakához képest összehasonlításon számolva több mint ötödével – az országosnál jóval nagyobb mértékben – visszaesett. A csökkenés az egyéb építmények építésében volt nagyobb mértékű.

Baranya megyében ez év szeptemberének végéig 169 **lakás** épült, 25%-kal kevesebb, mint egy évvel korábban. Az építések továbbra is elsősorban Pécsre koncentráálódtak, a vidéki városokat és a falvakat kevésbé érintették.

A **kereskedelmi szálláshelyek** vendégforgalma a kevesebb külföldi látogató ellenére is kedvezően alakult, mind a vendégek, mind a vendégéjszakák száma emelkedett az év első kilenc hónapjában. Az ágazatból származó árbevételek azonban elmaradtak az egy évvel korábbitól.

Baranya megye útjain 2012. I–III. negyedévében 358 személyi sérüléssel járó **közúti balesetet** regisztráltak, 4,8%-kal kevesebbet, mint az előző év azonos időszakában.

Demográfiai helyzet

Az előzetes adatok szerint az év első kilenc hónapja során mind országosan, mind Baranyában valamelyest nőtt a házassági kedv, többen születtek, ugyanakkor többen is haltak meg, mint az előző év hasonló időszakában.

A megyében a januártól szeptemberig terjedő időszakban összesen 1113 **házasságot** kötöttek, 18-cal (1,6%-kal) többet, mint egy évvel korábban (országosan mindössze 0,2% volt a növekedés).

További kedvező fejleménynek tekinthető az **élveszületések** számának valamelyes emelkedése, ez év szeptember végéig 2396 gyermek jött a világra, amely az egy évvel korábbihoz viszonyítva mindössze 8 fős, 0,3%-os gyarapodást jelentett (országosan számottevően nagyobb mértékű, 3,6%-os növekedés történt).

¹ Kétszeres, rizs, indián rizs, köles, kanárimag, cirokmag, pohánka nélkül.

Kedvezőtlenül alakult ugyanakkor a **halandóság**, az év első három negyedévében összesen 3908-an haltak meg, 2,3%-kal többen, mint az előző év hasonló időszakában (az elhunytak száma országosan – a megyeinél kisebb mértékben – 1,1%-kal nőtt).

A halálozások számának a születésekénél jóval nagyobb mértékű növekedése következtében fokozódott a népesség **természetes fogyása**. A megye lélekszáma 2012. I–III. negyedévében a természetes népmozgalomból adódóan 1512 fővel csökkent, amely 5,7%-kal nagyobb veszteséget jelentett az előző év hasonló időszakánál (országosan a születésszám halálozásokénál nagyobb mértékű növekedése folytán 4,3%-kal csökkent a népesség természetes fogyása).

Tovább javult a megyében a **csecsemőhalandóság**, az év első kilenc hónapja alatt 9 egy éven aluli gyermek hunyt el a tavalyi tízzel szemben, a csecsemőhalálozási mutató értéke az egy évvel korábbi 4,2-ről 3,8-re mérséklődött (országosan 5,0-ről 4,9-re változott).

A megye népmozgalmi folyamatai a települések **jogállása** szerint markáns eltéréseket mutattak. A községekben kedvező változások következtek be, az év első három negyedéve során 5,3%-os születésszám emelkedés mellett 2,5%-kal mérséklődött a halandóság, melynek eredményeképpen a természetes fogyás mintegy 13%-kal kisebb volt az előző év hasonló időszakánál. Eközben ötödével gyarapodott a házasságra lépő párok száma is. A városokban ugyanakkor (a megyeszékhelyen és a többi városban egyaránt) kedvezőtlen irányú demográfiai folyamatok mutatkoztak, kevesebb házasságot kötöttek, csökkent a születésszám, ugyanakkor többen haltak meg, mint egy évvel korábban, vagyis gyorsult a népességfogyás üteme.

1. ábra

A főbb népmozgalmi események számának alakulása Baranya megyében

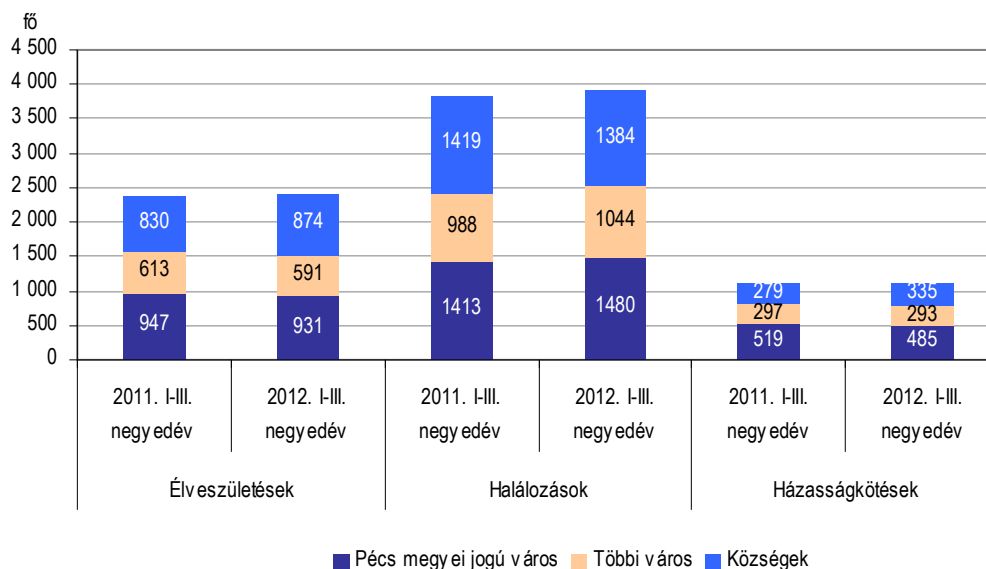

Munkaerőpiac

A KSH **munkaerő-felmérése**inek adatai szerint Baranyában 2012. III. negyedévében a 15–74 éves népesség 47%-a, mintegy 141 ezer fő volt foglalkoztatott. Arányuk az előző év azonos időszakához képest 1,0 százalékponttal emelkedett. A megyében 1300-zal kevesebben, összesen 23 ezren kerestek munkát. A munkanélküliségi ráta 15,0-ről 14,1%-ra csökkent, a mutató értéke – jelentősen meghaladva az országos, 10,4%-os átlagot – a megyék között az 5. legmagasabb volt.

Az **intézményi adatgyűjtés** alapján 2012. I–III. negyedévében a legalább 5 főt foglalkoztató Baranya megyei székhelyű vállalkozásoknál, a költségvetési intézményeknél, illetve a megfigyelt nonprofit szervezeteknél együttesen 78 800-an álltak alkalmazásban, 1,4%-kal keve-

sebben, mint egy évvel korábban. (Országosan 0,7%-os volt a csökkenés.) Az alkalmazottak közel hattizedét a versenyszféra foglalkoztatta, ahol a bázisidőszakhoz képest 6,5%-kal dolgoztak kevesebben. A négytizedüket alkalmazó költségvetési szektorban ezzel szemben 5,5%-kal többen álltak munkában. A vállalkozásoknál közel 7,0%-kal kevesebb fizikai foglalkozásút alkalmaztak, ugyanakkor a költségvetési intézményeknél – a közfoglalkoztatottak növekvő száma következtében – 30,4%-kal többet. Szellemi munkát mindkét szférában 5–5%-kal kevesebben végeztek. Az alkalmazásban állók száma szempontjából a három legjelentősebb nemzetgazdasági ág közül a *feldolgozóiparban* 7,0, az *oktatásban* 5,6%-kal csökkent a létszám, míg a *humán-egészségügyi, szociális ellátás* területén háromtizeddel nőtt a foglalkoztatottság.

Baranyában a megfigyelési körbe tartozó szervezeteknél a teljes munkaidőben foglalkoztatottak havi **bruttó átlagkeresete** 182 800 Ft volt, ami 36 800 Ft-tal elmaradt az országos átlagtól. Ezen belül a vállalkozói szférában dolgozók átlagosan 185 500 Ft-ot, a költségvetés területén alkalmazásban állók pedig 180 100 Ft-ot kerestek. Előbbieké 9,2%-kal haladta meg az egy évvel korábbit, utóbbiaké 5,7%-kal elmaradt attól. Összességében a megyei bruttó keresetek 3,1%-kal emelkedtek. (Országosan 4,5%-os volt a növekedés.) A szellemi munkakörökben dolgozóknak a versenyszférában 72%-kal többet, a költségvetési szektorban pedig több mint kétszeresét fizették ki annak, amennyit a fizikai állományúaknak juttattak. Az egyes nemzetgazdasági ágak kereseti lehetőségei között jelentős az eltérés. A vizsgált időszakban a megyei fizetési rangsort vezető energiaiparban közel háromszoros volt a havi bruttó átlagkereset (316 900 Ft), mint a legalacsonyabbnak számító *humán-egészségügyi, szociális ellátás* területén (113 400 Ft).

Az alkalmazásban állók családi adókedvezmény nélkül számolt havi **nettó átlagkeresete** 118 700 forint volt, amely 0,6%-kal maradt el az egy évvel korábbitól. A fizikai foglalkozásúak átlagosan nettó 89 600 Ft-ot, a szellemiek 152 800 Ft-ot kerestek.

Baranya megyében a teljes munkaidőben foglalkoztatottak átlagos havi munkajövedelme – amelybe a bruttó kereset mellett az egyéb pénzbeli vagy természetbeni juttatások is beletartoznak – 190 800 Ft-ot tett ki, ami 1,6%-kal haladta meg az egy évvel korábbit. A munkajövedelmen belül az egyéb munkajövedelem (a havi kereseten felül egyéb juttatások, pl. cafetéria) aránya átlagosan 5,6%-ról 4,2%-ra csökkent, de az egyes nemzetgazdasági ágak között az 1,1–9,3%-os tartományban szóródott.

A Nemzeti Foglalkoztatási Szolgálat adatai alapján Baranyában a 2012. szeptemberi zárónapon mintegy 26 800 **álláskeresőt** tartottak nyilván, 1,4%-kal kevesebbet, mint egy évvel korábban. Ugyanezen időszak alatt a régió másik két megyéjében szintén csökkent a regisztrált munkanélküliek száma, Somogyban 2,5, Tolnában 0,6%-kal. A **nyilvántartott álláskeresők gazdaságilag aktív népességhez viszonyított aránya** 15,5%-ot tett ki, ami megegyezett az egy évvel korábbival, de az országos átlagtól 3,4 százalékponttal elmaradt. A megyék rangsorában Baranya a 7. legmagasabb munkanélküliségi rátával a középmezőnyben foglalt helyet, Somogy az 5., Tolna a 10–11. helyen állt.

A munkanélküliek közül a **pályakezdőket** kell kiemelni, mivel számuk 3 hónap alatt 2900-ról 3600 főre emelkedett, ami jelentősen meghaladta az iskolaév végén szokásos szezonális ingadozás mértékét. Egy év távlatában a nyilvántartott álláskeresőkön belüli arányuk 11-ről 14%-ra, számuk közel egynegyedével nőtt. (A pályakezdők elhelyezkedését segítő támogatások egyik feltétele a munkaügyi központokban történő regisztráció.) **Iskolai végzettségük** alapján az álláskeresők legnagyobb csoportját (54%-át) a középfokú végzettségűek jelentették, négytizedüknek legfeljebb általános iskolai végzettsége volt, diplomával 6%-uk rendelkezett. A munkaerőpiacra belépni szándékozó fiatalok körében a 8. osztályt vagy annál kevesebbet végzettek aránya alacsonyabb, mindössze 33%, a közép- és felsőfokúaké magasabb, 59 és 8% volt.

Baranyában az aktívan munkát keresők kevesebb, mint fele (46%-a) 6 hónapnál rövidebb ideje került be a nyilvántartásba, számuk egy év alatt 2200 fővel, arányuk az aktív mun-

kakeresőkön belül 7 százalékponttal csökkent. Ezzel szemben a **tartós munkanélküliek** száma közel ezer fővel gyarapodott, így az éven túl állás nélkül lévők aránya 26-ról 30%-ra emelkedett.

Szeptember végén 834 betöltetlen munkahely közül választhattak az álláskereső, a felkínált **üres álláshelyek** száma az egy évvel korábbinak mindössze 53%-át tette ki. Egy üres álláshelyre 32 munkanélküli pályázhatott, ami kétszer annyi, mint az országos átlag.

A harmadik negyedév végén a regisztrált munkanélküliek összesen 47%-a volt jogosult valamilyen **ellátásra**, ami az egy évvel korábbi létszámnak alig nyolctizedét jelentette. A megváltozott szabályozás következtében az álláskeresői járadékban részesülők száma egy év alatt 38%-ára, a segélyezetté majdnem tizedére zsugorodott. Az ellátó rendszerből kikerülők száma mintegy 2600 fővel bővült a vizsgált időszakban, így azok aránya, akik semmilyen ellátásban nem részesültek 43-ról 53%-ra emelkedett. A pénzbeli juttatások mellett a foglalkoztatáspolitikai eszközök segítségével közel 14 ezer fő támogatására volt lehetőség, ami mintegy másfélszerese az előző évinek. A támogatottak legnagyobb csoportja a közfoglalkoztatottaké volt.

1. tábla

**Aktív foglalkoztatáspolitikai eszközökkel támogatottak létszáma,
2012. szeptember**

Terület	Összesen	Ebből		
		közfoglalkoztatás támogatása	bér- és járulék jellegű támogatás	képzés
Fő				
Baranya megye	13 756	11 064	1 880	615
Somogy megye	8 833	7 178	1 051	494
Tolna megye	4 760	3 583	755	291
Dél-Dunántúl	27 349	21 825	3 686	1 400
Ország	208 602	164 373	26 337	15 411
2011. szeptember=100,0				
Baranya megye	151,7	175,8	124,0	191,0
Somogy megye	98,3	109,0	85,4	151,1
Tolna megye	93,2	104,1	83,9	291,0
Dél-Dunántúl	118,1	133,7	101,1	186,9
Ország	127,1	132,1	100,5	157,5

Gazdasági szervezetek

Baranya megyei székhellyel 2012 szeptemberének végén 63 637 **gazdasági szervezetet** tartottak nyilván (az országos szervezetszám 3,5%-át), számuk mindössze 325-tel, vagyis fél százalékkal haladta meg az egy esztendővel korábbit. Meghatározó hányaduk, kilenc-tizedük valamely vállalkozási formában volt bejegyezve, körükben ugyancsak csekély (0,4%-os) bővülést regisztráltunk. A vállalkozásokon kívül még a 8,4%-ot képviselő nonprofit szervezetek száma gyarapodott, egy esztendő alatt 2,1%-kal.

A Baranyában szeptember 30-án nyilvántartásban szereplő 57 250 **vállalkozás** nagyobbik hányadát, bő kétharmadát az **egyéni** vállalkozások tették ki, számuk csak megközelítette, de nem érte el az egy évvel korábbit. Az egyéni vállalkozásokról szóló törvény által szabályozottan 38%-uk tevékenykedett, számukat csökkenés jellemezte, míg az egyéb szabályok alapján vállalkozók és az adószámmal rendelkező magánszemélyek együttes száma növekedett. A vállalkozások közel egyharmadát jelentő **társas** formákban ugyanakkor 1,8%-kal több volt a nyilvántartott cégek száma a tavaly ilyenkor regisztráltnál. E gazdálkodási formák közül a jogi személyiségűek a népszerűbbek, leginkább a korlátolt felelősségű társaságoknak köszönhetően, de több volt a bejegyzett részvénytársaságok – mindemellett továbbra is nagyon szerény – száma is. Ezzel párhuzamosan a jogi személyiség nélküli társas vállalkozások, azon

belül is a legszámottevőbb betéti társaságok száma – mint már több éve folyamatosan – mérséklődött.

Szeptember végén a megyében 2038 gazdasági szervezet állt **felszámolási, végelszámolási vagy csődeljárás** alatt, közülük 2005 volt vállalkozás, rajtuk kívül 26 nonprofit és 7 egyéb szervezetet találhattunk. Az ilyen eljárás alatt álló szervezetek száma összességében csaknem egyötöddel meghaladta az egy évvel korábbit, de a legnagyobb számban eljárás alatt álló kft.-k körében a növekedés mintegy 28%-ot tett ki.

Beruházás²

A Baranya megyei székhelyű gazdasági szervezetek – a jelzett vonatkozási körben – az első kilenc hónap során 49,7 milliárd forintnyi **beruházást** valósítottak meg (a hasonló gazdálkodói kör országos teljesítményének 2,5%-át), amely még folyó áron számítva sem érte el az egy esztendővel korábbit. **Egy lakosra** 127,9 ezer forint beruházás-érték jutott, ami az országos átlag 64%-át, a 19 megye átlagának 83%-át jelentette. A 19 megye fajlagos értékösszeg szerinti csökkenő rangsorában ez a 12. helyhez volt elegendő, kevéssel közvetlenül megelőzve a régióbeli Tolna megyét, Somogy pedig négy hellyel lemaradva követte Baranyát.

Anyagi-műszaki összetétel szerint az idei beruházások 55%-a épületekben és egyéb építményekben, 19%-a belföldi, 22%-a import gépekben, berendezésekben, járművekben, 4% egyéb beszerzésekben (ültetvény, erdő, tenyész-, igásállatok, stb.) testesült meg. Az építmény-beruházások alacsonyabb, az importból származó eszközbeszerzések nagyobb hányadot képviseltek az egy évvel korábbinál. Az országosnál azonban mind a hazai partnertől, mind a külföldről beszerzett berendezések és járművek aránya lényegesen alacsonyabb volt, miközben az épületekre és egyéb építményekre fordított összeg jelentősebb hányadot jelentett annál.

Nemzetgazdasági ág szerint a beruházások megyén belüli aránya a mezőgazdaság területén, a feldolgozóiparban, az energiaiparban és az oktatásban volt a legjelentősebb, e nemzetgazdasági ágak a feldolgozóipar kivételével – ahol viszont jelentős az elmaradás – nagyobb súlyarányt képviseltek, mint országosan. Jócskán alacsonyabb hányad jutott ugyanakkor az elmúlt év január–szeptemberihez viszonyítva – korábban Pécs kulturális fővárosi címével összefüggésben a szokásosnál jelentősebb összegeket investáló – művészet, szórakoztatás, szabadidős tevékenységekre, ami azonban országos súlyához képest még mindig jelentősebbnek, a szállítás, raktározás területére investált hányad azonban lényegesen alacsonyabbnak mutatkozott.

2. ábra

A beruházások teljesítményértékének megoszlása főbb nemzetgazdasági ágak szerint január–szeptember

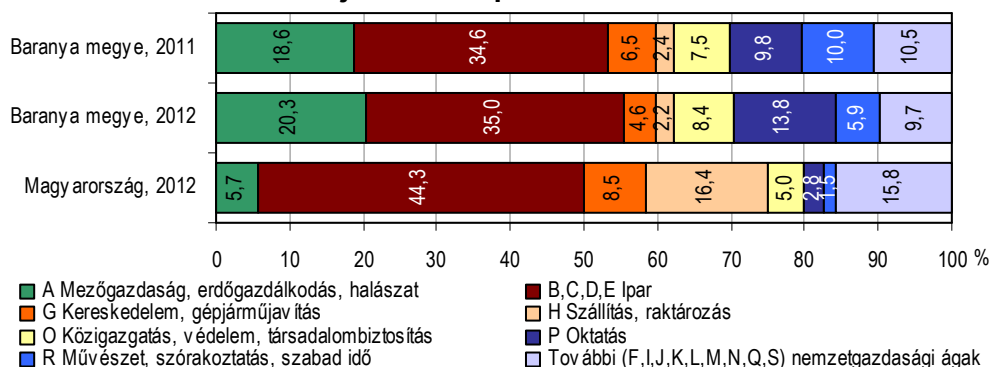

² A beruházási adatok a legalább 5 főt foglalkoztató vállalkozásokra, létszámhatár nélkül a költségvetési szervekre és a megfigyelt nonprofit szervezetekre vonatkoznak, a szervezetek székhelye szerint összesítve.

Mezőgazdaság

Az előzetes adatok szerint Baranyában 2012-ben összesen 354,7 ezer tonna kalászos gabonát³, a 2011. évinél 18,0%-kal többet takarítottak be, a betakarított terület egytizedes növekedése mellett. A három dél-dunántúli megyében összességében a termésmennyiség tavalyhoz képest szintén nőtt – ennek mértéke 8,4% volt –, miközben a terület 3,5%-kal bővült. Országosan ennél kedvezőtlenebb volt a helyzet: 2011-hez képest 8,8%-kal kevesebb termést takarítottak be, miközben a terület 7,9%-kal nőtt.

A megyében 2011-hez képest – a tavaszi árpa kivételével – szinte valamennyi kalászos gabonánál nőtt a termésmennyiség, úgy, hogy közben a területek – a termésnél ugyan kisebb mértékben, de – általában szintén bővültek. A termésátlagok így – a tavaszi árpa és a rozs kivételével – a legtöbb kalászosnál jelentősen nőttek. Területegységre vetítve az elmúlt évhez képest a hozam a rozsnál nőtt a legjobban, ahol több mint kétszeres volt az emelkedés.

2012-ben a baranyai fajlagos terméseredmények mindegyik kalászosnál meghaladták az országos átlagot, amely – a zabot leszámítva – a legtöbb növénynél csökkent. A fontosabb kalászosok termésátlagait tekintve a 19 megye rangsorában Baranya mindegyik növénynél az első helyen szerepelt.

2. tábla

A kalászosok terméseredménye, 2012

Megnevezés	Búza	Őszi árpa	Tavaszi árpa	Rozs	Zab	Triticale
Baranya megye						
Betakarított terület, ha	49 574	12 820	2 231	77	1 969	1 704
Termésmennyiség, tonna	262 900	65 688	10 493	387	7 176	8 092
Termésátlag, kg/ha	5 300	5 120	4 700	5 030	3 640	4 750
2011 = 100,0						
Betakarított terület, ha	110,7	115,9	72,9	53,8	142,0	102,8
Termésmennyiség, tonna	118,5	118,8	86,2	111,8	160,9	126,2
Termésátlag, kg/ha	106,9	102,4	118,1	207,9	113,0	122,7
Ország						
Betakarított terület, ha	1 063 485	176 426	99 336	34 993	52 864	111 432
Termésmennyiség, tonna	3 971 769	676 214	319 518	78 439	140 426	346 658
Termésátlag, kg/ha	3 740	3 830	3 220	2 240	2 660	3 110
2011 = 100,0						
Betakarított terület, ha	108,8	111,1	96,9	107,2	98,7	110,7
Termésmennyiség, tonna	96,7	104,6	93,6	104,3	108,7	100,3
Termésátlag, kg/ha	89,0	94,1	96,7	97,4	110,4	90,4

Az elmúlt évek tendenciáit vizsgálva látni kell, hogy Baranyában 2008–2012. között a kalászosok⁴ területe és termésmennyisége – erőteljes ingadozások mellett – csökkent. Ezen belül a búza és az őszi árpa terméseredménye jelentős hullámvázások mellett mérséklődött, a kisebb súlyú tavaszi árpa, zab, rozs és triticale fajlagos hozamaira pedig általában növekedés volt jellemző.

A három dél-dunántúli megyében összességében az elmúlt öt évben – trendjét tekintve – csökkent a kalászos gabonák betakarított mennyisége, miközben az egyes növények termésátlagai – ingadozás mellett – többnyire mérséklődtek. Országosan hasonló volt a helyzet, bár itt markánsabb volt a fajlagos terméseredmények csökkenése.

³ Kétszeres, rizs, indián rizs, köles, kanárimag, cirokmag, pohánka nélkül.

⁴ Búza, őszi árpa, tavaszi árpa, rozs, zab, triticale együtt.

Fontosabb kalászosok termelése Baranyában

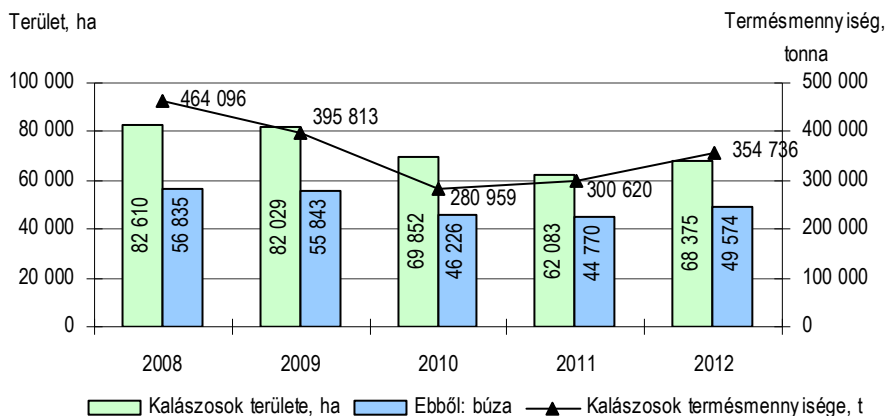

Ipar

Baranya megye ipari termelésének ideji alakulása kedvezőbb volt az országosnál. A legalább **5 főt foglalkoztató vállalkozások megyében működő telepei** az év első kilenc hónapjában 226,2 milliárd forint ipari termelési értéket állítottak elő, az országos kibocsátás 1,3%-át. Összehasonlításként az országos szinten ez 3,2%-os bővülést jelent, miközben a hasonló gazdálkodói körben országosan 0,8%-os mérséklődés következett be. Az ország megyéinek mintegy felében regisztráltunk növekvő termelési volument, a legélénkebbet Bács-Kiskun és Veszprém megyében. A régió egészében átlagosan 1,6%-kal mérséklődött a kibocsátás, amely a baranyai és az annál valamelyest nagyobb mértékű (csaknem 4%-os) Tolna megyei volumen-növekedéssel, illetve a somogyi 7,6%-os csökkenéssel összefüggésben alakult ki. A régiók ipari termelése -4,0% és 10,6% között változott.

Az ipari termelés volumenindexe és egy lakosra jutó értéke területi egységek szerint*, 2012. január–szeptember

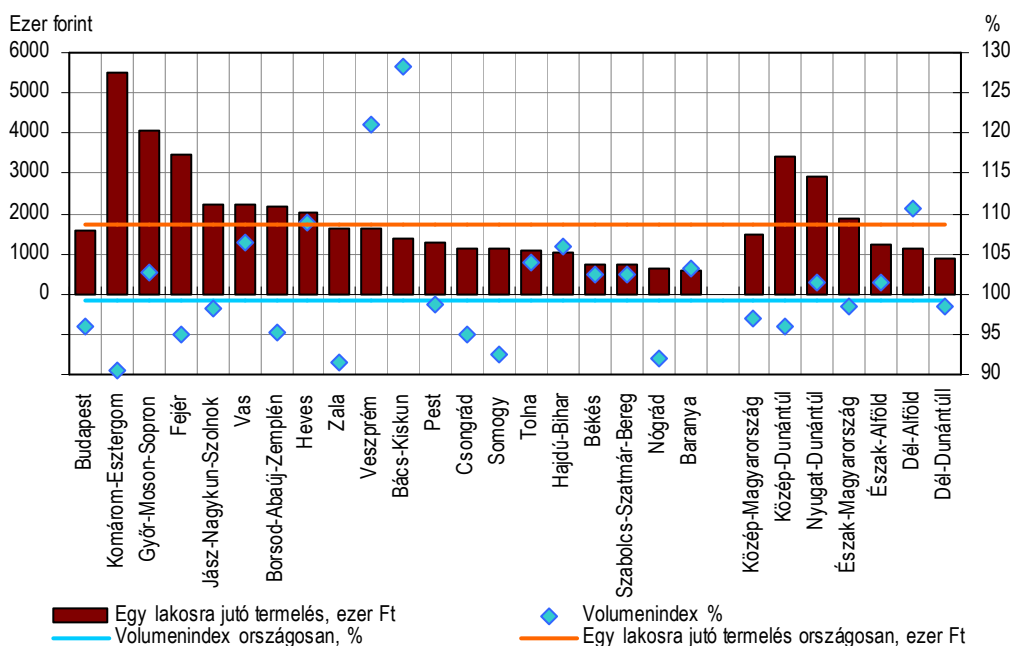

* A legalább 5 főt foglalkoztató vállalkozások telephely szerinti adatai alapján, volumenindex az előző év azonos időszakának százalékában.

Az idei teljesítmény alakulása nem változtatott Baranya országos megyerangsorban elfoglalt helyén. Az 581 700 forintos **egy lakosra jutó ipari termelési érték** – amely az országos átlag egyharmadát tette ki – továbbra is csak az utolsó helyhez volt elegendő. A fajlagos érték a közvetlenül előtte álló Nógrád megyeinél 31 600 forinttal (5%-kal) volt alacsonyabb, az élen álló Komárom-Esztergom megyeinek pedig mindössze bő egytizedét tette ki. S mivel a régióba tartozó mindhárom megyét az ország 19 megyéjének az alacsonyabb fajlagos ipari teljesítményű felében találhattuk meg, a Dél-Dunántúl – az országos átlag alig több mint felével – ugyancsak az utolsó helyen állt a hét régió között.

Az iparágak szerinti kibocsátás és értékesítés vizsgálatára **a legalább 50 főt foglalkoztató vállalkozások székhely szerinti adatai alapján** van lehetőség. E gazdálkodói kör az év első kilenc hónapjában 178,9 milliárd forint ipari termelési értéket hozott létre, amely volumenében ugyancsak 3,2%-kal haladta meg az elmúlt év hasonló időszakit. A 185,7 milliárd forint értékesítési árbevétel összehasonlító áron számítva 4,5%-os növekedést mutatott, amelyen belül a közel 46%-kal részesedő export volumenében 7%-kal, az 54%-nyi részarányú belföldi értékesítés pedig 2,4%-kal bővült. A kedvező változásban az e létszámnagyságú szervezetek számának gyarapodása is szerepet játszott, részben tevékenységét a közelmúltban kezdő, részben már korábban induló, de létszámában idén 50 fő felettivé váló vállalkozásoknak köszönhetően, ezzel párhuzamosan ugyanakkor kedvezőtlenül befolyásolta mind a teljesítményt, mind a munkaerő-piacot a megye egyik – elektronikai terméket gyártó – vállalkozása tevékenységének ellehetetlenülése.

Az iparágak közül a **villamosenergia-, gáz-, gőzellátás, légkondicionálás** a megye ipari termelésének 28%-át adta. Termelési értéke négy, csak belföldre irányuló értékesítése másfél százalékkal elmaradt az egy évvel korábbtól. Az ipari kibocsátásból 72%-kal részesedő **feldolgozóipar** termelési volumene ugyanakkor 6,4%-kal, összes értékesítése 7,6%-kal növekedett az egy évvel korábbihoz képest. Ez utóbbi nemzetgazdasági ág értékesítésének idén a 68%-a exportra került, ami volumenében 7%-os bővülést jelentett, emellett a kisebb hányadú hazai értékesítés is jelentős mértékben, 9%-kal felülmúlta az egy évvel korábbit.

Az egyes **feldolgozóipari ágak** tevékenységének változásában még inkább tükröződnek a szervezeti változások hatásai. Csökkenés a gépipar egészét illetve az oda tartozó ágazatok egy részét érintette, elsősorban az elektronikai ipar visszaszorulásával összefüggően, miközben a járműgyártás tevékenysége jelentősen bővült. A gépiparon kívül több feldolgozóipari ágazatcsoportban is élénk növekedés mutatkozott.

A szervezeti változások a létszám alakulásában is érzékelhetőek voltak. A Baranyában bejegyzett legalább 50 fős vállalkozásoknál január–szeptember folyamán átlagosan 12 120 fő **állt alkalmazásban**, számuk összességében 4%-kal kevesebb volt az egy évvel korábbinál. A csökkenés az energiaiparban és a feldolgozó ipar egészében is átlagoshoz közeli volt, ez utóbbit a gépipart érintő előbb említett negatív folyamatokból következő drasztikus visszaesés befolyásolta leginkább. A feldolgozóipari ágak többségében ugyanakkor létszámbővülést regisztráltunk. Mivel az összességében növekvő termelés csökkenő létszám mellett következett be, 8%-os javulás mutatkozott az e gazdálkodói körben foglalkoztatottak **termelékenységében** (egy alkalmazásban állóra jutó termelés volumenében) is.

Építőipar⁵

2012. I–III. negyedévében a baranyai székhellyel nyilvántartott építőipari vállalkozások 15,5 milliárd forint **építőipari termelési értéket** állítottak elő, ami a hasonló gazdálkodói kör országos termelésének 2,0%-át jelentette. A baranyai termelési érték az előző év azonos időszakához képest összehasonlító áron számolva több mint ötödével esett vissza, ami az országosnál jóval nagyobb arányú csökkenést jelentett, hiszen az utóbbi körben csupán némi

⁵ Az építőipari adatok a legalább 5 főt foglalkoztató vállalkozásokra vonatkoznak, székhely szerinti összesítésben.

mérséklődés volt tapasztalható. A megyében az év első kilenc hónapjában az építőipari kibocsátás közel héttizede épületek építéséből adódott, amelynek volumene 14,2%-kal alatta maradt a 2011. év hasonló időszakának. Ennél is nagyobb mértékű – bő egyharmados – visszaesés volt tapasztalható a termelés kisebb hányadát adó egyéb építmények építése főcsoportjában.

Az I–III. negyedévi **építőipari termelés egy lakosra jutó értéke** 39 765 forint volt, ami az országos átlag (79 045 forint) valamivel több, mint felét jelentette. A fajlagos mutatóérték Somogyban és még inkább Tolnában ennél magasabb volt (47 079, illetve 53 305 forint). Ebből adódóan – a régió egészét tekintve – a baranyai érték alatta maradt a dél-dunántúli átlagnak (45 564 forint) is, azzal együtt, hogy a térség a megyék rangsorában az alsó és a középső harmad határán szerepelt.

Lakásépítés

Baranya megyében ez év szeptemberének végéig **169 lakás épült** – az országos 20%-kal szemben – 25%-kal kevesebb, mint egy évvel korábban. A csökkenés mértékét tekintve Baranya a megyék rangsorában a legkedvezőtlenebbek közé tartozott. Mindössze 3 megye volt ugyanis, ahol ennél erőteljesebb visszaesés mutatkozott, 8-ban mérsékeltebb volt a fogyás, 7-ben pedig (köztük a régióba tartozó Somogyban is) kisebb-nagyobb mértékben gyarapodott az átadott otthonok száma. Az építések továbbra is elsősorban Pécsre koncentráltak, itt valósult meg a megye lakásberuházásainak 57%-a. A 13 vidéki város közül ugyanakkor csupán nyolcban zajlott ilyen tevékenység, Szigetváron, Sellyén, Harkányban, Kozármislenyben és Mágocson viszont a vizsgált 9 hónap során egyetlen új lakás sem létesült. Ugyanez mondható el a falvak zöméről is, a 287 községből ugyanis mindössze 27-ben, azaz kevesebb, mint egytizedükben (9%-ukban) került sor új otthonok átadására.

Turizmus

A kereskedelmi szálláshelyek 2012. januártól szeptemberig tartó időszakra vonatkozó vendégforgalmi mérlege – hasonlóan a régió másik két megyéjéhez és az országos adatokhoz – összességében kedvezően alakult. Baranyába az egy évvel korábbinál mintegy 3%-kal több, 187 ezer vendég érkezett, a vendégéjszakák száma közel 7%-kal emelkedett, meghaladva ezzel a 462 ezret. Ez az eltérő mértékű növekedés egyben azt is jelenti, hogy az átlagos tartózkodási idő, ha csak kismértékben – 2,4-ről 2,5-re – is, de növekedett a vizsgált időszakban. A vendégforgalom irányonként eltérően alakult: a belföldi vendégszám 4,6%-os bővülésével szemben a külföldi érdeklődés 3,9%-kal visszaesett, a szállásfoglalások száma a hazai vendégek körében 12,4%-kal nőtt, míg a határon túlról érkezettek esetében 7,0%-kal csökkent.

Az idegenforgalmi főidény két hónapja közül az augusztusi forgalma volt az erősebb, a szállóvendégek száma 3,2%-kal, a vendégéjszakáké 6,4%-kal múlta felül az egy évvel korábbit, míg júliusban a vendégszám hasonló mértékű növekedést mutatott, de a szállásfoglalások 1,8%-kal elmaradtak az egy évvel korábbitól. Az év során eddig regisztrált legtöbb vendég (32 ezer) még az előidényben, június hónapban érkezett.

Országosan a turistaforgalom mintegy felét a külföldiek teszik ki, ezzel szemben a megyébe érkezetteknek csak kevesebb mint a negyedét. Baranyába a vendégek nyolctizede továbbra is az Európai Unióból érkezik, de a külföldi vendégkör összetétele évről-évre változik. 2012. január–szeptemberében a legtöbben Németországból (29%), Csehországból (19%), Ausztriából (9%) és Hollandiából (8%) jöttek. Az osztrák vendégek aránya tovább csökkent, számuk ötödével maradt el az egy évvel korábbitól, a németeké nem változott, míg a csehek meghaladta azt. Az elmúlt évben jelentős számú vendég érkezett – elsősorban gyógykezelés céljából – a skandináv országokból, akik az idei évben eddig elmaradtak, Hollandiából ellenben

mintegy másfélszer többen érkeztek, ők a német és cseh vendégek után a harmadik legtöbb vendégéjszakát töltötték el.

A szállástípusok közül a szállodákat kell kiemelni, ahol a vendégek kétharmada szállt meg a vizsgált időszakban. A hazai turisták körében a legkeresettebbek a négycsillagos, a külföldieknél a háromcsillagos egységek voltak, előbbiek a forgalom egynegyedét, utóbbiak az egyharmadát bonyolították. A vendégek közül minden negyedik valamely gyógy-, vagy wellness szálloda szolgáltatását választotta.

A szálláshelyek kapacitás-kihasználtsága a kedvező nyári időjárásnak is köszönhetően tovább javult az év során – a rendelkezésre álló szobák 27, a férőhelyek 17%-át sikerült értékesíteni –, de ez továbbra is jelentősen (13 és 8 százalékponttal) elmaradt az országos átlagtól.

Az év első kilenc hónapjában a megye kereskedelmi szálláshelyein összesen 4381 millió Ft bruttó árbevétel keletkezett, melynek 52%-a a szállásdíjakból, 28%-a a vendéglátásból, fennmaradó része az egyéb szolgáltatásokból származott. Az összes bevétel – folyó áron számítva – mintegy 4,3%-kal elmaradt a 2011. január-szeptemberitől, ezen belül a szállásdíjak 4,0, a vendéglátásból befolyó bevételek 19%-kal csökkentek. Az ágazatból származó árbevétel nyolctizedét a szállodák termelték ki, a 3522 millió Ft nominál értéken 3,3%-kal haladta meg az egy évvel korábbit. (A vendéglátás és szálláshely-szolgáltatás területén mért 2012. január-szeptemberi fogyasztói árindex 104,6% volt.)

A vizsgált időszak végén a szállásdíjak és szálláshelyi szolgáltatások kiegyenlítésére már 97 egység fogadta el a 2012 januárjában bevezetett Széchenyi Pihenőkártyát és 116 az év végén megszűnő Üdülési csekket. E két cafetéria elemet együttesen 460 millió Ft értékben használták fel. (2011. első három negyedévében az üdülési csekkel történő fizetés 501 millió Ft-ot tett ki.)

5. ábra

Beváltott üdülési csekk és SZÉP kártya értéke, 2012. I-III. negyedév

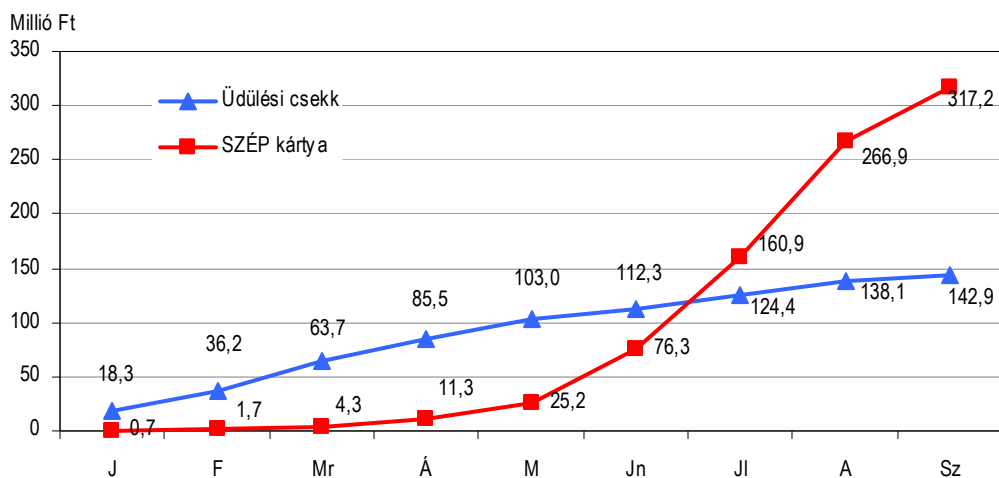

A megye leglátogatottabb települései sorrendben Pécs, Harkány, Bikal, Orfű és Villány voltak. A vendégek négytizedét a megyeszékhely, 21%-át Harkány fogadta, a vendégéjszakák harmadát az előbbi, 29%-át az utóbbi városban töltötték. A belföldi szállásfoglalások száma mindkét városban nőtt (5,8 és 19,3%-kal), míg a külföldieké 16, illetve 3,3%-kal elmaradt az egy évvel korábbitól.

Közúti közlekedési balesetek

Baranya megye útjain 2012. I–III. negyedévében 358 **személyi sérüléssel járó közúti balesetet** regisztráltak, 4,8%-kal kevesebbet, mint az előző év azonos időszakában. Kedvezőtlen azonban, hogy a baleseteken belül a szigorú előírások ellenére 12,0-ről 14,5%-ra nőtt

az ittasan okozott karambolok aránya. Az esetek bő kétharmada a könnyű-, több mint egy-negyede a súlyos sérüléssel kategóriába tartozott, 6,7%-a pedig halállal végződött. A könnyű balesetek száma 2011 hasonló időszakához képest közel egytizedével esett vissza, a súlyosaké 3,8%-kal mérséklődött, a halálos sérüléssel járóké pedig 14-ről 24-re (71,4%-kal) nőtt.

Az év első kilenc hónapjában a megyében bekövetkezett közúti balesetekben 469 **személy** – az előző év azonos időszakához képest 7,1%-kal kevesebb járművezető, utas, gyalogos, stb. – **sérült meg, illetve vesztette életét.** Az egyes kategóriákban a sérültek, illetve a meghaltak száma az egy évvel korábbihoz képest nagyjából a balesetszámhoz hasonlóan alakult, annyi különbséggel, hogy a könnyen sérültek száma 12,4%-kal csökkent, a súlyosaké pedig nem változott.

Bár a balesetek 92,2%-a – a korábbi időszakokhoz hasonlóan – a járművezetők (a személy- és a teher-gépkocsivezetők) **gondatlanságára** volt visszavezethető, azonban az ily módon okozott karambolok száma az egy évvel korábbihoz képest 5,7%-kal mérséklődött. Eközben a gyalogosok hibájából bekövetkezett balesetek száma – amely arány 4,7%-ot tett ki – ugyancsak mintegy tizedével csökkent. Ezen kedvező hatást azonban mérsékelte, hogy tavalyhoz képest közel hattizedével megnőtt az egyéb tényezők (kerékpárosok, motorkerékpárosok, utasok) hibájából bekövetkezett balesetek száma.

További információk, adatok (linkek):

[Részletes megyei adatok](#)
[stADAT-táblák](#)

[Módszertan](#)

Elérhetőségek:

Felelős szerkesztő: dr. Horváth József
További információ: Berettyánné Halas Judit
Telefon: (+36-72) 533-319 judit.halas@ksh.hu

[Információs szolgálat](#), telefon: (+36-72) 533-300



Statisztikai tájékoztató

Baranya megye, 2012/4

Tartalom

Összefoglalás.....	2
Demográfiai helyzet.....	3
Munkaerőpiac.....	3
Gazdasági szervezetek.....	7
Beruházás	8
Mezőgazdaság.....	9
Ipar.....	11
Építőipar.....	14
Lakásépítés.....	15
Turizmus	15
Közúti közlekedési balesetek	18
Bűncselekmények	18

További információk, adatok (linkek)

Elérhetőségek

Összefoglalás

Baranya megye fontosabb **népmozgalmi** folyamatai az országosan tapasztalható kismértékű javulással szemben továbbra is kedvezőtlenül alakultak. Csökkent a születésszám, többen haltak meg, ebből adódóan gyorsult a népességfogyás.

Baranyában az egy évvel korábbinál magasabb volt a foglalkoztatottak és alacsonyabb a munkanélküliek száma, a **munkanélküliségi ráta** 15,7-ről 14,0%-ra csökkent. A **nyilvántartott álláskeresők** száma egy év alatt nem változott számottevően, míg a pályakezdők jelentősen megemelkedett, ahogyan az ellátó rendszerből kikerülőké is.

Az **alkalmazotti létszám** a versenyszférában 6%-kal csökkent, míg a költségvetési intézményekben ugyanennyivel nőtt. A teljes munkaidőben foglalkoztatottak **havi bruttó átlagkeresete** 184 500 forintot tett ki, vagyis a bruttó keresetszínvonal átlagosan 17%-kal maradt el az országosan jellemzőtől.

A **gazdasági szervezetek**, és azon belül a meghatározó súlyarányú **vállalkozások** száma Baranya megyében csekély mértékben (0,6%-kal), az országostól némileg elmaradva növekedett, az egyéni vállalkozások számának ugyancsak szerény bővüléséből következően.

A Baranya megyei székhelyű gazdasági szervezetek 2012-ben megvalósított **beruházásai** folyó áron sem érték el az egy évvel korábbit. Az egy lakosra vetített beruházásérték a 11. volt a 19 megye rangsorában.

A 2012. évi **előzetes terméseredményeket** tekintve Baranyában a fontosabb szántóföldi növényekből – a búzát és a repcét leszámítva – általában kevesebbet takarítottak be, mint 2011-ben. **Állatállományok** vonatkozásában Baranya megye gazdaságaiban 2012 decemberében 27 ezer szarvasmarhát és 267 ezer sertést regisztráltak, ami az előbbi állománynál 2011 azonos időszakához képest a létszám szinten maradását, az utóbbinál az állatszám egészen kismértékű növekedését jelentette.

Baranya megye **ipari termelése** 2012-ben – az országosan jellemző mérséklődéssel ellentétben – kedvezően alakult, a legalább 5 főt foglalkoztató vállalkozások telephely szerinti adatai alapján 5,1%-kal nőtt.

Az **építőipari termelés értéke** a megyében székhellyel rendelkező építőipari vállalkozások körében 2012-ben 23,2 milliárd forintot tett ki, összehasonlító áron számítva mintegy 17,6%-kal kevesebbet az egy esztendővel korábbinál. Az **építőipari termelés egy lakosra jutó értéke** Baranyában 59,9 ezer forintot tett ki, a baranyai fajlagos összeg az ország megyéinek a fővárost is magában foglaló csökkenő sorrendjében a 14. helyhez volt elég.

A megyében 2012-ben összesen 285 **lakás** épült, 23%-kal kevesebb, mint egy évvel korábban. A csökkenés az országos átlagnál (17%) jóval erőteljesebb volt. Az építkezések ezúttal is a városokra koncentráálódtak, lebonyolításukban pedig változatlanul a magánérő játszotta a főszerepet.

A **kereskedelmi szálláshelyek** látogatottságát kedvezően befolyásolta a belföldi vendégforgalom további erősödése. A szállásfoglalások száma december kivételével valamennyi hónapban meghaladta az egy évvel korábbit. Ugyanakkor az ágazat egészéből és a szállásdíjakból származó bevételek csökkentek.

A Baranyában a 2012-ben regisztrált 464 **személyi sérüléssel járó baleset** 9,4%-kal alatta maradt az előző évinek. A baleset-szám csökkenése mellett kedvező az a tény is, hogy 7,8%-kal csökkent az ittas állapotban előidézett karambolok száma. A baranyai balesetek közel kétharmadát továbbra is a könnyű sérüléssel esetek tették ki. A balesetekben összesen 605 **személy sérült, illetve halt meg**, amely szám az előző évinek több mint egytizedével maradt alatta, és a sérültek száma az egyes súlyossági kategóriákban az elmúlt egy év alatt nagyjából a baleset-számhoz hasonlóan alakult.

Baranya megyében 2012-ben a **bűncselekmények** száma 11, a bűnelkövetőké 15%-kal csökkent az egy évvel korábbihoz viszonyítva.

Demográfiai helyzet

Baranya megye fontosabb népmozgalmi folyamatai az országosan tapasztalható kismértékű javulással szemben továbbra is kedvezőtlenül alakultak. Csökkent a születésszám, többen haltak meg, ebből adódóan gyorsult a népességfogyás.

Baranyában 2012 folyamán az előzetes adatok szerint 3150 **élveszületést** regisztráltak, csaknem 3%-kal kevesebbet, mint egy évvel korábban. Az ország megyéi közül kizárólag Baranyában történt csökkenés, a többi megyében valamint a fővárosban is az előző évinél több gyermek született 2012-ben. Az előzetes adatok alapján számított 8,1 ezrelékes élveszületési arányszám számottevő mértékben elmaradt a 9,1 ezrelékes országos átlagtól, vagyis Baranyában ezer lakosonként eggyel kevesebb gyermek született, mint az országban általában.

További kedvezőtlen fejlemény a **halálozások** számának az országosnál is nagyobb mértékű emelkedése. Baranyában az elmúlt év során 5200 lakos hunyt el, 2%-kal több, mint egy évvel korábban (országosan 0,5%-os növekedés történt). A megyében 13,4 halálozás jutott ezer lakosra, amely valamivel felülmúlta az ország 13,0 ezrelékes átlagát. A csökkenő születésszám és a romló halandóság együttes következményeként fokozódott a népességcsökkenés üteme. A születések és a halálozások negatív egyenlege miatt a megye lakossága 2012-ben 2050 fővel lett kevesebb, a **természetes fogyás** 10,6%-kal meghaladta az egy évvel korábbit. Míg Baranyában a természetes népmozgalomból adódóan ezer lakosonként 5,3 fővel, országosan kisebb mértékben, 3,9 fővel fogyatkozott a népesség.

Valamelyest romlott a **csecsemőhalandóság** is, a 2011. évi 13 helyett az elmúlt évben 14 gyermek hunyt el egyéves életkora betöltése előtt. A csecsemőhalálozási mutató értéke 4,0 ezrelékről 4,4 ezrelékre emelkedett, amely még így is kedvezőbb volt az országos, 4,9 ezrelékes átlagnál.

Baranya megyében a **házasságkötések** számának hosszú ideje tartó csökkenő tendenciája 2011-ben megtört, de a következő évben nem következett be további növekedés, 2012-ben is az előző évihez hasonló számú, 1350 házasságot kötöttek (országos átlagban 1,1%-os növekedést regisztráltak). A megyében az elmúlt esztendőben 3,5 házasságkötés jutott ezer lakosra, amely hasonló az országos átlaghoz (3,6).

Munkaerőpiac

A Központi Statisztikai Hivatal **munkaerő-felmérése** alapján 2012. IV. negyedévében a munkaerőpiacon a baranyai 15–74 éves népesség 54,7%-a volt jelen vagy foglalkoztatottként, vagy munkanélküliként. A gazdaságilag aktívak számának az előző év azonos időszakához képest szerény – mintegy 600 fővel való – bővülését a foglalkoztatottak körében bekövetkezett 3300 fős növekedés és a munkanélküliek 2700 fős csökkenése együttesen alakította, ami a munkaképes korú népesség egyidejű csökkenése mellett az aktivitási arány 0,7 százalékpontos növekedését eredményezte. A megyében a 15–74 éves népesség 47,1%-a, 141 ezer fő számított foglalkoztatottnak az év utolsó negyedévében. A munkanélküliek száma átlagosan 23 ezer fő körül alakult. Javult a munkanélküliségi ráta, miután a mutató értéke az egy évvel korábbi 15,7-ről 14,0%-ra csökkent, de az országosan jellemzőnél (10,7%) továbbra is kedvezőtlenebb maradt.

A munkavállalási korú népesség gazdasági aktivitása Baranya megyében, 2012

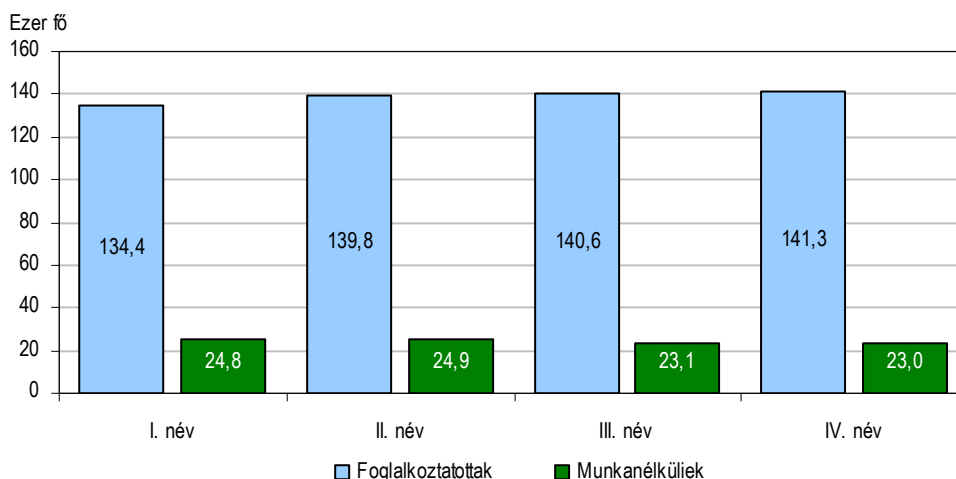

Baranya megyében – a Nemzeti Foglalkoztatási Szolgálat adatai alapján – a 2012. év decemberi zárónapján a **nyilvántartott** mintegy 28 600 **álláskereső** száma az előző év azonos időszakához képest kevesebb mint egy százalékkal mérséklődött. Ugyanezen időszak alatt az ország megyéi közül Békésben számláltak még az előző évinél (4,6%-kal) kevesebb munkanélkülit, míg a többi megyében a regisztráltak számában 0,1 és 10% közötti növekedés következett be. Baranyában a nyilvántartott **álláskeresők gazdaságilag aktív népességhez viszonyított aránya** egy év alatt 16,3-ról 16,5%-ra változott, ami az országos átlagot 3,7 százalékponttal haladta meg. A megyék rangsorában Baranya továbbra is a középmezőnyben foglalt helyet a 7. legmagasabb munkanélküliségi rátájával, míg Somogy az 5., Tolna a 11. helyen állt.

Az állományon belül az átlagosnál nagyobb ütemű, 2,6%-os fogyás jellemezte az álláskereső nők számának változását, akik a regisztráltak 48%-át alkották. Iskolai végzettségük szerint az álláskeresők legnagyobb csoportját, több mint felét, továbbra is a középfokú végzettségűek tették ki, számottevően nem csökkent a legfeljebb általános iskolai végzettségűek aránya (41%), és változatlan maradt a diplomával rendelkezőké (4,7%). Az aktívan munkát keresők fele 6 hónapnál rövidebb ideje jelentkezett be az illetékes Munkaügyi Kirendeltségen, míg az álláskeresők közül minden harmadik több mint egy éve szerepel a nyilvántartásokban.

A munkanélküliek közül meg kell említeni a **pályakezdeket**, akiknek a száma 2012 júniusától kezdett el jelentősen – az iskolaév végén szokásos szezonális ingadozás mértékét meghaladóan – gyarapodni. A munkaerő piacra újonnan bekerülők száma szeptemberben – mikor a pályakezdeket elhelyezkedését segítő „Első munkahely garancia” program indult, ahol a támogatások egyik feltétele a munkaügyi központokban történő regisztráció volt – tovább nőtt és az év végéig tartósnan magas maradt. Egy év távlatában a nyilvántartott álláskeresőkön belüli arányuk 10-ről 13%-ra, számuk pedig háromtizedével emelkedett. A pályakezdeket számával együtt, de korántsem olyan mértékben – 2011 decemberét 7%-kal meghaladóan – nőtt a **25 év alatti**, fiatal munkanélküliek száma, ami egyben azt is jelenti, hogy az ennél idősebb korosztályból is többen vártak életük első munkahelyére.

A megyében 2012 végén 647 betöltetlen munkahely várt betöltésre. A felkínált **üres álláshelyek** száma az egy évvel korábbinak mindössze 63%-át tette ki, így egy üres álláshelyre a korábbi 17-tel szemben 44 munkanélküli jutott.

2012 decemberében a regisztrált munkanélküliek összesen 48%-a volt jogosult valamilyen **ellátásra**, szemben az egy évvel korábbi 57%-kal. A 28 600 álláskereső közül 2 500 fő részesült álláskeresői támogatásban (segélyben vagy járadékban), közel 11 200-an kaptak foglalkoztatást helyettesítő támogatást, míg 14 800 fő semmilyen pénzbeli támogatásra nem

volt jogosult, ezzel az ellátó rendszerből kikerülők aránya 43-ról 52%-ra emelkedett. A megváltozott szabályozás következtében a segélyezettek száma 2011. év végén a töredékére esett vissza, és 2012-ben átlagosan már csak 200 főt érintett. Változtak az álláskeresői járadék folyósításának feltételei is, a rövidebb ideig adható támogatást igénylők száma egy év alatt 45%-ára zsugorodott. Szociális típusú ellátásban (foglalkoztatást helyettesítő támogatásban vagy rendszeres szociális segélyben) részesültek száma 1,8%-kal múlta felül az előző évi létszámot.

Baranya megyében 2012-ben a legalább 5 főt foglalkoztató vállalkozásoknál, létszámtól függetlenül a költségvetési és társadalombiztosítási intézményeknél, valamint a megfigyelt nonprofit szervezeteknél együttesen közel ugyanannyian **álltak alkalmazásban**, mint egy évvel korábban. A 78 900 fő több mint felét (56%-át) a versenyszférában, négytizedét a költségvetési szerveknél foglalkoztatták. Előbbiben 5,9%-kal kevesebben, utóbbiban 6,2%-kal többen álltak alkalmazásban, mint az azt megelőző évben. A munkavállalók fennmaradó kevesebb, mint 5%-a a nonprofit szektorban dolgozott.

Egy év távlatában a szellemi munkát végzők száma mind a vállalkozásoknál, mind a költségvetési intézményeknél közel 5%-kal esett vissza, a fizikai foglalkozásúak közül a versenyszférában dolgozóké ennél jobban, 6,3%-kal csökkent, ezzel szemben a költségvetési intézményeknél 31%-kal többen álltak alkalmazásban, ami a közfoglalkoztatásban résztvevők magasabb számának tulajdonítható.

A nemzetgazdaság egészén belül az alkalmazásban állók héttizede a szolgáltatás, 24%-a az ipar és 6%-a a mezőgazdaság területén dolgozott. 2012. január–decemberében az egyes **nemzetgazdasági ágak** közül 13-ban csökkent, 6-ban pedig emelkedett az alkalmazotti létszám. A hanyatlás a legnagyobb foglalkoztatási területek közül a feldolgozóiparban 5,5, az oktatásban 3,5%-ot ért el. A másik oldalon a humán-egészségügyi és szociális ellátást kell első helyen megemlíteni, ahol mind volumenében, mind mértékében a legnagyobb volt a növekedés, az alkalmazotti létszám egy év alatt 9 000-ről 11 800-ra duzzadt, vagyis közel harmadával bővült.

2. ábra

Az alkalmazásban állók számának indexe gazdasági áganként az előző év százalékában, 2012

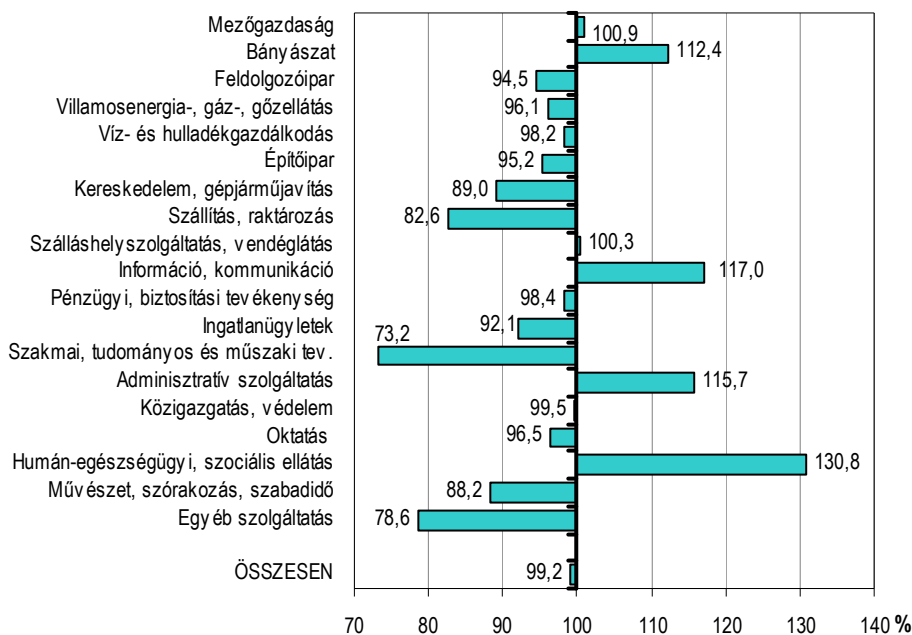

Részmunkaidőben 2012-ben átlagosan mintegy 9 900-an dolgoztak a megyében. Számuk az előző évihez képest 14%-kal visszaesett, így a foglalkoztatottakon belüli arányuk 2 százalékponttal 12,5%-ra mérséklődött. Habár a csökkentett munkaidejű munkavállalás leginkább a szolgáltató ágakban jellemző, a megyében mégis a feldolgozóipar alkalmazta legtöbbjüket, közel 2 000 főt.

A megfigyelési körbe tartozó szervezeteknél teljes munkaidőben foglalkoztatottak **havi bruttó átlagkeresete** 184 500 forintot tett ki, a baranyai alkalmazottak bruttó keresetszínvonala átlagosan 17%-kal volt alacsonyabb az országosan jellemzőnél. A vállalkozásoknál dolgozók 187 300, a költségvetési szervezeteknél alkalmazásban állók 181 400 forintot kerestek havonta. Összességében a megyei bruttó keresetek az országostól 2 százalékponttal elmaradva 2,8%-kal emelkedtek az előző évhez képest. Ezen belül a szellemi foglalkozásúak átlagkeresete mind a verseny-, mind a költségvetési szférában több mint 5%-kal nőtt, míg a fizikai foglalkozásúaké a vállalkozásoknál tizedével emelkedett, a költségvetési intézményeknél viszont 14%-kal visszaesett, így havi átlagban alig haladta meg a 100 ezer forintot.

3. ábra

A teljes munkaidőben foglalkoztatottak havi bruttó átlagkeresete, 2012

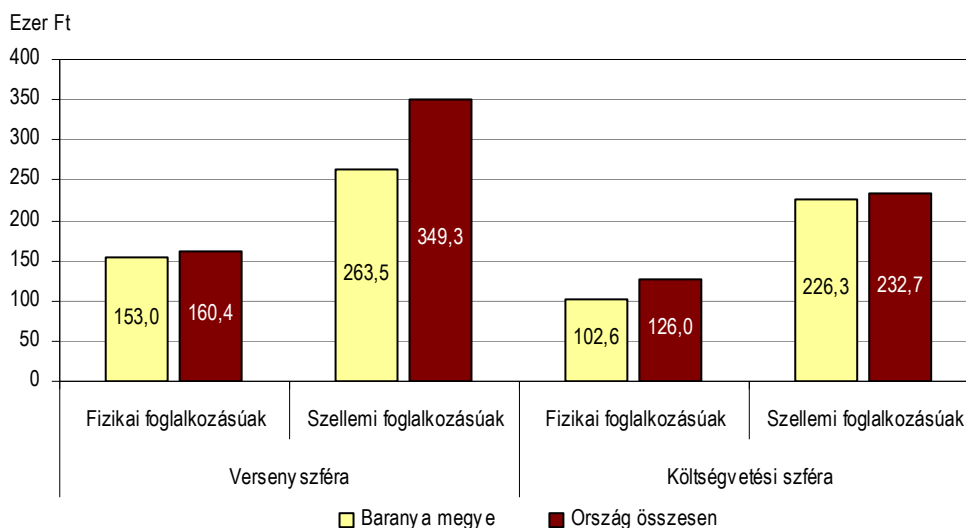

A szellemi foglalkozásúak keresete a bányászat, kőfejtés (418 600 forint), és a villamosenergia-, gáz-, gőzellátás, légkondicionálás (411 100 forint) ágakban volt a legmagasabb. Ez több mint két és félszerese a legalacsonyabbnak számító szálláshelyszolgáltatás, vendéglátás (158 800 forint), humán-egészségügyi, szociális ellátás (167 000 forint), valamint építőipar (167 500 forint) ágak szellemi foglalkoztatottjai keresetének. A fizikai foglalkozásúak a szállítás, raktározás ágban kerestek a legtöbbet, 163 500 forintot, a legkevesebbet a humán-egészségügyi, szociális ellátás területén dolgozók kapták, mindössze 81 600 forintot.

Az átlagos havi **munkajövedelem** számítása során a bruttó kereset mellett az egyéb kötelező, vagy a munkáltató által önként nyújtott juttatásokat – melyek jellemzően az ún. „cafetéria” rendszer elemeit képezik – is figyelembe veszik. Ez alapján a megyében alkalmazásban állók átlagosan havi bruttó 192 400 forintos munkajövedelemmel rendelkeztek 2012-ben, amely 1,1%-kal volt magasabb az előző évinél. A kereseten felüli, egyéb munkajövedelmek aránya összességében 4,1%-a volt az összes jövedelemnek, szemben a tavalyi 5,6%-kal. A legmagasabb a villamosenergia-, gáz-, gőzellátás, légkondicionálás gazdasági ágban (8,6%), továbbá a közigazgatásban (6,4%) és a mezőgazdaságban (6,0%) volt.

A 2011-ben bevezetésre került családi adóalap kedvezmény a nettó keresetek összehasonlítását megnehezítette. E kedvezmény figyelmen kívül hagyásával számítva

Baranya megyében a teljes munkaidőben foglalkoztatottak **havi nettó átlagkeresete** 119 700 forintot tett ki, amely átlagosan 0,8%-kal maradt el az egy évvel korábbtól. A szellemi foglalkozásúak 4,2%-kal többet, a fizikaiak közel 5%-kal kevesebbet vihettek haza.

Gazdasági szervezetek

Baranya megyei székhellyel 2012. december végén 63 816 **gazdasági szervezetet** tartottak nyilván, az országos szervezetszám 3,5%-át. Az év során a megyében 0,6%-os növekedést regisztráltak, valamelyest csekélyebb mértékűt, mint országosan. A szervezetek kilentizését tették ki a vállalkozások, az országosnál (92%) alacsonyabb hányadot, míg a költségvetési és a nonprofit szervezetek valamivel magasabb arányban fordultak elő közöttük, mint országosan.

Az 57 405 **vállalkozás** 32%-át valamely társas, 68%-át egyéni vállalkozási formában jegyezték be. A *társas vállalkozások* 2012. december végi száma a megyében csupán megközelítette az egy évvel korábbit. E vállalkozási csoporton belül a jogi személyiségű formák leg többjében 2012-ben is növekedés következett be, míg a jogi személyiség nélküli formákat – köztük a meghatározó súlyú betéti társaságokkal – inkább mérséklődés jellemezte. Az *egyéni vállalkozások* száma összességében szerény mértékben növekedett, amely az egyéni vállalkozóról és az egyéni cégről szóló törvény hatálya alá tartozók számának mérséklődése mellett következett be, a növekedés tehát az önálló tevékenységüket más jogszabályi rendelkezések által szabályozottan végzők, illetve az adószámmal rendelkező magánszemélyek számának bővüléséből eredt.

1. tábla

A gazdasági szervezetek számának alakulása gazdálkodási forma szerint, december 31.

Gazdálkodási forma	Gazdasági szervezet				
	2011-ben	2012-ben			
	szám szerint	Baranya megyében		országosan	
		az országos	az előző év végi		
		százalékában			
Jogi személyiségű társas vállalkozás	11 991	12 393	2,9	103,4	104,2
Ezen belül:					
korlátolt felelősségű társaság	11 497	11 898	2,9	103,5	104,3
részvénytársaság	120	129	2,2	107,5	103,2
szövetkezet	119	119	4,1	100,0	97,4
Jogi személyiség nélküli társas vállalkozás	6 442	6 017	3,3	93,4	94,6
Ezen belül:					
betéti társaság	6 268	5 848	3,4	93,3	94,5
közkereseti társaság	119	108	2,1	90,8	93,8
<i>Társas vállalkozás</i>	<i>18 433</i>	<i>18 410</i>	<i>3,1</i>	<i>99,9</i>	<i>101,1</i>
<i>Egyéni vállalkozás^{a)}</i>	<i>38 696</i>	<i>38 995</i>	<i>3,7</i>	<i>100,8</i>	<i>100,8</i>
Vállalkozás összesen	57 129	57 405	3,4	100,5	100,9
Költségvetési és társadalombiztosítási szervezet	984	949	6,5	96,4	95,9
Nonprofit szervezet	5 277	5 392	4,4	102,2	102,0
Egyéb szervezet	70	70	4,0	100,0	94,2
Gazdasági szervezet	63 460	63 816	3,5	100,6	100,9

a) A megnevezés a 2012. májustól hatályos Gazdálkodási Forma Osztályozás szerint: Önálló vállalkozó.

Nemzetgazdasági ág szerint a megyében a mezőgazdaság és az ingatlanügyletek területén működnek legnagyobb számban vállalkozások, 2012 decemberének végén az összes vállalkozás 24, illetve 14%-a tartozott e két nemzetgazdasági ágba, emellett 11-11% körüli hányadot tett ki a kereskedelmi valamint a szakmai, tudományos, műszaki tevékenységet végzők tábora is. Az előbbi két terület magas részesedését elsősorban az egyéni vállalkozások túlsúlya idézte elő, elsősorban e két gazdasági ágba tartoztak ugyanis az adóhivatalnál nagy

számban bejelentkezett mezőgazdasági őstermelők és az ingatlant bérbeadók. A társas vállalkozások közül ugyanakkor a legtöbbet a kereskedelem, illetve szakmai, tudományos, műszaki tevékenység területén jegyezték be, de az építőipari és az ipari főtevékenységet megjelölők is viszonylag jelentős hányadot képviseltek közöttük. Ez utóbbi ágakban nagyrészt a társas vállalkozások túlsúlya a jellemző, mint ahogy a kisebb szervezetszámot összpontosító információ, kommunikáció, valamint a humán egészségügyi, szociális ellátás területén is.

4. ábra

A vállalkozások száma nemzetgazdasági ágak szerint, 2012. december 31.

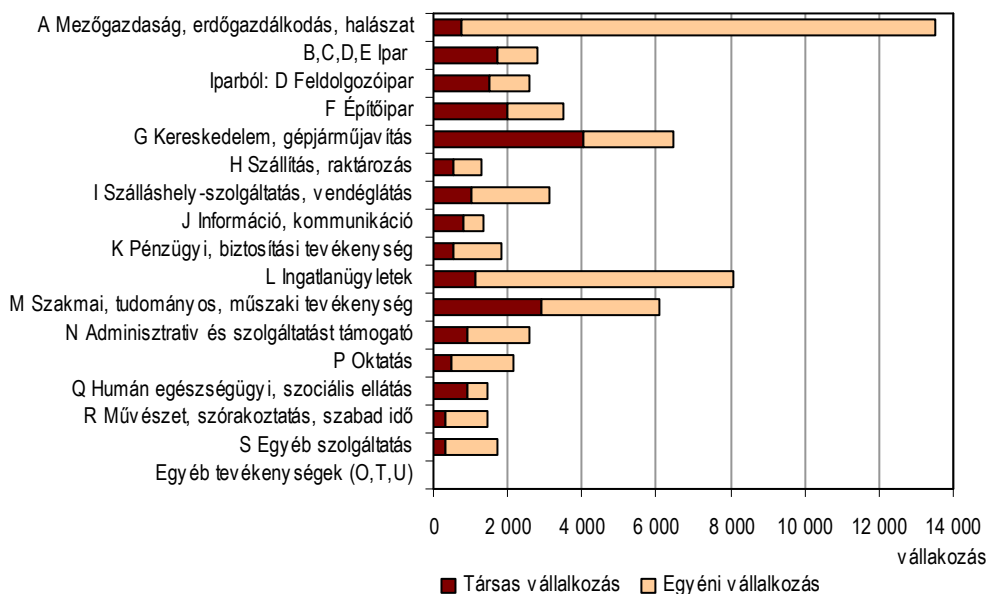

December végén a megyében összességében 1899 gazdasági szervezet állt **felszámolási vagy végelszámolási eljárás**, 2 pedig **csődeljárás** alatt (egy évvel korábban együttesen 1721 szervezet volt érintett), összességében egytizeddel több az előző év végénél. A valamely eljárás alatt álló szervezetek 98%-a társas vállalkozás (meghatározóan korlátolt felelősségű társaság és betéti társaság), 2%-a nonprofit szervezet volt. A 2012. év folyamán az adminisztratív nyilvántartásokban 3994 új gazdasági szervezet **alakulását** és 3567 szervezet **megszűnését** jegyezték be Baranya megyei székhellyel, az előbbieket számban egyötöddel, az utóbbiaké 5%-kal kevesebb volt az egy évvel korábbinál. (A megszűntetések száma országosan csaknem 6%-kal növekedett.)

Beruházás¹

A Baranya megyei székhelyű gazdasági szervezetek a jelzett vonatkozási körben 2012-ben 74,2 milliárd forint teljesítményértékű **új beruházást** valósítottak meg, a hasonló gazdálkodói kör országos beruházásértékének 2,4%-át. A fejlesztések összege folyó áron számítva is jócskán alacsonyabb volt az egy évvel korábbinál. **Egy lakosra vetítve** ez 191,7 ezer forint beruházásértéket jelentett, amely 62%-át tette ki az ország, és négyötödét a 19 megye átlagának. A megyerangsorban Baranya a 11. helyen állt (az ugyancsak nagyobb fajlagos teljesítményű fővárost nem számítva). A Baranya megyei népességátlagos összegnek az élen álló Győr-Moson-Sopron megye a 4,6-szeresét, a sort záró Nógrád a 43%-át teljesítette. A Dél-Dunántúl megyéi közül a régió átlagát (177,7 ezer forint) Baranyán kívül a tőle csak kevéssel lemaradó Tolna múlta felül, Somogy alatta teljesített. (A régió népességátlagos beruházási teljesítménye a hét régió közül a sort záró Észak-Magyarország előtti helyen állt.)

¹ A beruházási adatok a legalább 5 főt foglalkoztató vállalkozásokra, létszámhatár nélkül a költségvetési szervekre és a megfigyelt nonprofit szervezetekre vonatkoznak, a szervezetek székhelye szerint összesítve.

A beruházások **nemzetgazdasági ágak szerinti** eloszlása Baranya megyében nagymértékben eltér mind a főváros nélkül számított, mind az országos szerkezettől. A mezőgazdaság és az oktatás területén 2012-ben megvalósult fejlesztések részesedése lényegesen magasabb volt az országosnál (akárcsak egy évvel korábban). Az előző évit meghaladó részarány annak is köszönhető, hogy mindkét területen valósult meg nagyberuházás is a tárgyévet érintően. Az ipar lehetőségei ugyanakkor – mint általában – ez évben is szerényebbnek mutatkoztak a megyében. Különösen igaz ez az iparhoz tartozó nemzetgazdasági ágak közül a feldolgozóiparra, amelyhez az összes beruházásérték alig több mint egyötöde kötődött, miközben a 19 megye átlagában fele, országos átlagban 38%-a volt az arányszám. A villamosenergia-iparban megvalósult beruházások 14%-os részaránya viszont lényegesen magasabb az országosan és az ország megyéiben jellemző 5% körüli hányadnál. A kereskedelem, de különösen a szállítás, raktározás ugyanakkor alacsonyabb részesedést mutatott (a legnagyobb vállalkozások gyakran fővárosi székhelyűek e területeken).

5. ábra

A beruházások teljesítményértékének megoszlása főbb nemzetgazdasági ágak szerint, 2012

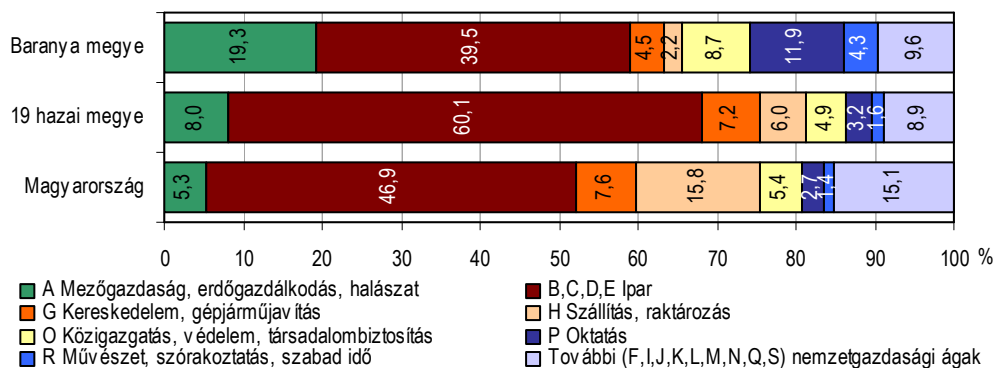

Anyagi-műszaki összetétel szerint a beruházásokban – részben az ágazati szerkezettel összefüggésben – Baranya megyében az országosnál magasabb hányadot tett ki az épületekre és alacsonyabbat a gépekre, berendezésekre fordított hányad. A 2012. évi teljesítményérték közel 56%-ából épületeket és egyéb építményeket finanszíroztak, egyötödéből hazai, 21%-ából import gépeket, berendezéseket és járműveket szereztek be, és bő 3%-ot képviseltek az egyéb beruházások. A megyei beruházásokban viszonylag jelentős súlyt képviselő gazdasági ágak közül a villamosenergia-iparban, az oktatásban, a közigazgatás, védelem továbbá a művészet, szórakoztatás területén magas volt az épületek és egyéb építményekre fordított részarány, míg a feldolgozóiparban a gépek, berendezések, járművek beszerzése igényelte a nagyobb hányadot. Az egyéb beruházások (ültetvény, erdő, tenyész-, igásállat, stb.) jellegükből fakadóan a mezőgazdaság területén képviseltek említésre méltó arányt (17%-ot), e csoport más nemzetgazdasági ágak fejlesztésein belül elenyésző részesedéssel bírt.

Mezőgazdaság

A fontosabb növényi kultúrák 2012. évi **előzetes terméseredményeit** tekintve Baranyában a **búza** betakarított területe 2011-hez képest egytizedével nőtt, a termésmennyiség (262,9 ezer tonna) 18,5%-kal emelkedett, ugyanakkor a hektáronkénti termésátlag is jelentősen javult.

Kukoricából az előző évinél 45,4%-kal kevesebb mennyiséget (343,6 ezer tonna) takarítottak be, ám mivel a terület csökkenése ennél jóval kisebb mértékű volt, így a termésátlag is nagyarányban visszaesett.

A **cukorrépa-termés** (46,0 ezer tonna) több mint egynegyedével alatta maradt a 2011. évinek, és annak következtében, hogy a terület 4,2%-kal nőtt, a termésátlag közel háromtizedével csökkent.

Napraforgóból az előző évinél bő egyötödével kevesebb került a raktárakba (43,0 ezer tonna), miközben a betakarított terület 6,0, a termésátlag pedig 17,3%-kal csökkent.

Repceből 2011-hez képest 13,8%-kal nagyobb termésmennyiséget (41,2 ezer tonnát) takarítottak be úgy, hogy a terület kismértékben csökkent, a termésátlag pedig 15,0%-kal nőtt.

A *lucernaszénából* betakarított termésmennyiség (23,6 ezer tonna) az előző évinél kéttizedével kevesebb volt, azzal együtt, hogy a betakarított terület 4,5%-kal mérséklődött, a termésátlag pedig 16,3%-kal visszaesett.

Burgonyából ugyanakkor szintén több mint ötödével kevesebbet takarítottak be az előző évinél (2,4 ezer tonnát), miközben a termésátlag valamelyest mérséklődött.²

2. tábla

A fontosabb növények 2012. évi terméseredménye*

Megnevezés	Betakarított terület, ha			Termésátlag, kg/ha		
	Baranya	Dél-Dunántúl	Ország	Baranya	Dél-Dunántúl	Ország
Szám szerint						
Búza	49 574	143 753	1 063 485	5 300	4 760	3 740
Kukorica	87 308	301 163	1 190 012	3 940	3 440	3 980
Cukorrépa	1 116	5 224	17 203	41 240	39 100	44 100
Napraforgó	18 724	66 659	606 628	2 290	2 210	2 150
Repce	13 141	36 052	167 300	3 140	2 980	2 400
Lucernaszéna	4 743	10 138	128 028	4 970	4 360	3 360
Burgonya	157	1 069	24 534	15 220	17 400	20 270
Előző év = 100,0						
Búza	110,7	103,8	108,8	106,9	102,6	89,0
Kukorica	95,6	95,7	96,7	57,2	53,3	61,2
Cukorrépa	104,2	102,8	113,5	70,6	71,3	78,0
Napraforgó	94,0	108,6	104,7	82,7	81,9	90,7
Repce	98,9	102,1	71,5	115,0	119,2	106,7
Lucernaszéna	95,5	92,0	103,0	83,7	88,8	75,0
Burgonya	115,4	117,7	117,0	99,2	86,1	78,4

* Előzetes adatok.

A Dél-Dunántúl egészében a fontosabb növények terméseredményeit tekintve a *búzából* betakarított termésmennyiség (683,6 ezer tonna) 6,5%-kal nőtt, valamint a termésátlag is kismértékben emelkedett az évihez képest.

A *kukorica-termésmennyiség* (1037,0 ezer tonna) 2011-hez képest majd a felével csökkent, úgy, hogy a termésátlag is ennél valamivel kisebb mértékben mérséklődött.

Cukorrépából az előző évihez képest bő egynegyedével kevesebb (204,2 ezer tonna) termés került a raktárakba, miközben a termésátlag csökkenése ennél is nagyobb mértékű volt.

A *napraforgónál* 2011-hez képest több mint egytizedével kevesebb termésmennyiséget (147,3 ezer tonnát) raktároztak el úgy, hogy 18,1%-kal kisebb fajlagos hozamot realizáltak a gazdálkodók.

A *repcenél* több mint egyötödnyi volt a termésnövekedés (107,5 ezer tonna), úgyhogy a termésátlag az előző évihez hasonlóan alakult.

A lekaszált *lucernaszéna-mennyiség* (44,3 ezer tonna) 2011-hez képest 18,2%-kal csökkent, ugyanakkor a hektáronként fajlagos hozam 11,2%-kal visszaesett.

A *burgonyatermés* (18,6 ezer tonna) az előző évitől 15,7%-kal elmaradt, a termésátlag 13,9%-kal mérséklődött.³

² A termésátlag-adatok a szántóföldre vonatkoznak, míg a termésmennyiségekben a konyhakertben, valamint köztes- és másodvetések területéről betakarított termés is benne van.

³ A termésátlag-adatok a szántóföldre vonatkoznak, míg a termésmennyiségekben a konyhakertben, valamint köztes- és másodvetések területéről betakarított termés is benne van.

Állatállományok vonatkozásában Baranya megye gazdaságaiban 2012 decemberében 27 ezer **szarvasmarhát** és 267 ezer **sertést** regisztráltak, ami az előbbi állománynál 2011 azonos időszakához képest a létszám szinten maradását, az utóbbinál az állatszám egészen kismértékű növekedését jelentette. Az anyaállatok számát tekintve a tehénlétszám 2011 decemberéhez képest igen jelentősen bővült, míg az anyakocák száma közel ötödével visszaesett. A szarvasmarhák és a sertések száma – az évközi adatok alapján – az év során is stagnált. Mindezzel együtt a hosszabb távú tendenciákat tekintve mind a szarvasmarhák, mind a sertések vonatkozásában csökkenésről lehet beszélni.

A Dél-Dunántúlon 2012. december 1-jén regisztrált 79 ezer szarvasmarha mintegy 3%-kal haladta meg az egy évvel korábbi állapotot, míg az 542 ezer darab sertés némi növekedést jelentett. A tehenek száma ugyanezen idő alatt a főállományhoz hasonlóan alakult, míg az anyakoca-állomány számottevő mértékben csökkent. (Országosan az elmúlt egy év alatt a szarvasmarhák száma – az anyaállatokkal együtt – nőtt, míg a sertéseké – és ezen belül az anyakocáké – visszaesett. Ki kell emelni, hogy országosan a szarvasmarhák száma jobban nőtt, mint a Dél-Dunántúlon, miközben a tehenek száma a két körben hasonlóan alakult. Az elmúlt egy évben az anyakocák számának országos és dél-dunántúli szintű alakulása egyébként egymástól szintén nem tért el sokban.)

6. ábra

A december 1-jei állatlétszámok Baranyában

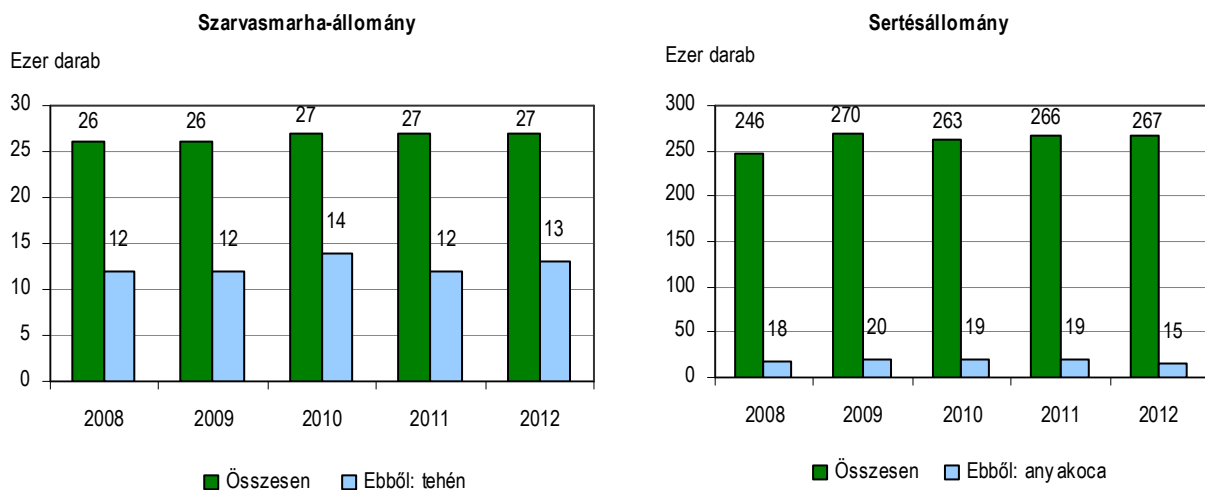

2012. december 1-jén a baranyai állatállománynak még 21 ezer darab **juh** és 1555 ezer darab **tyúkféle** is részét képezte. Az előbbieket száma 2011 végéhez képest mintegy 5%-kal nőtt, az utóbbiaké pedig közel 15%-kal visszaesett. Mindezzel együtt hosszú távon mindkét állományt csökkenés jellemezte.

Ipar

Baranya megye – víz- és hulladékgazdálkodás nélkül számba vett – ipari termelése 2012-ben előzetes adatok szerint kedvezőbben alakult az országosnál. A legalább **5 főt foglalkoztató vállalkozások megyében működő telepei** 311,2 milliárd forint termelési értéket állítottak elő, összehasonlítva áron számítva 5,1%-kal többet, mint egy évvel korábban. (Országosan e szervezeti körben 1,7%-os csökkenést regisztráltak, a megyéknek mintegy fele-fele tartozott a növekvő és a mérséklődő teljesítményt felmutatók közé.) A kibocsátás összege 1,3%-át jelentette a hasonló gazdálkodói kör országos produktumának.

A válság hatása a hazai iparban már 2008-ban is megmutatkozott (a területi egységeket még nem teljes körűen érintve), 2009-ben viszont már minden megyében és régióban valamint a fővárosban is csökkent a teljesítmény. Az ipari kibocsátás Baranyában az előbbi évben még némileg gyarapodott, a 2009. évi visszaesés mértéke viszont lényegesen felülmúlta az – ugyancsak számottevő – országost, az azt követő két évben pedig – ugyan mérsékeltebb, de – további csökkenés és stagnálás következett (az országos élénküléssel párhuzamosan). A 2012. évi megyei növekedés ellenére így a termelés összehasonlító áron számított értéke csupán alig több mint négyötödét tette ki a válság előtti 2007. évnek. (Az elmaradás e gazdálkodói körben országosan 7%, a főváros nélkül a 19 megyére számítva egytized volt, míg a Dél-Dunántúlon a másik két ide tartozó megyének köszönhetően a 2007. évi szinten alakult a kibocsátás.)

7. ábra

Az ipari termelés volumenindexének alakulása területi egységek szerint*
(2007 = 100,0%)

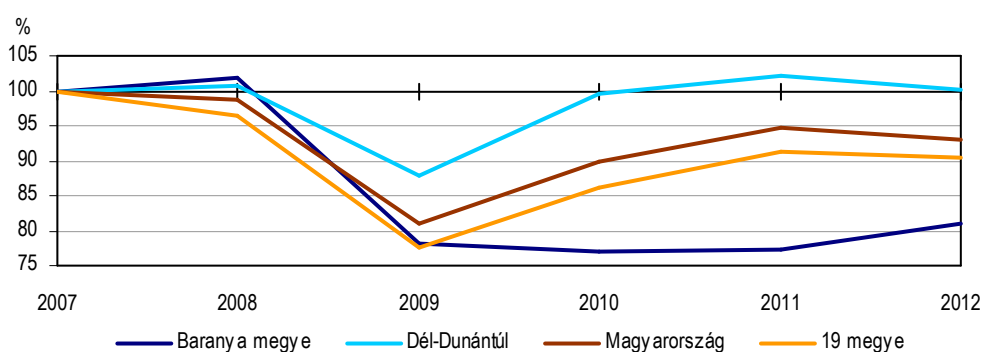

* A legalább 5 főt foglalkoztató vállalkozások telephely szerinti adatai alapján.

Nem volt elegendő a legutóbbi évi termelésnövekedés Baranya megyében ahhoz, hogy előbbre léphessen a megyerangsorban elfoglalt utolsó helyről. **A termelés egy lakosra jutó értéke** 2012-ben 804 ezer forintot tett ki (az országos átlagnak nem egészen 35%-át), amely az ország megyéi közül az egy évvel korábbihoz hasonlóan a legalacsonyabbnak mutatkozott, igaz, az elmaradás az előtte álló nógrádi fajlagos értéktől csupán négyezer forintot (fél százalékot) tett ki. (Ezzel szemben a Komárom-Esztergom megyei népességarányos termelés kilencszerese volt a baranyainak, amely azonban ugyancsak kisebb volt az egy évvel korábbi csaknem 11-szeres előnyénél.) Mivel a megyei alacsony szint mellett a régió másik két megyéjének országos átlaghoz mért fajlagos teljesítménye is csupán 63–64% között alakult, a Dél-Dunántúl is – a nem egészen 1,2 millió forintot kitevő egy lakosra jutó termeléssel – a régiórangsor végére szorult.

Az ipari termelés egy lakosra jutó értéke és volumenindexe területi egységek szerint*, 2012

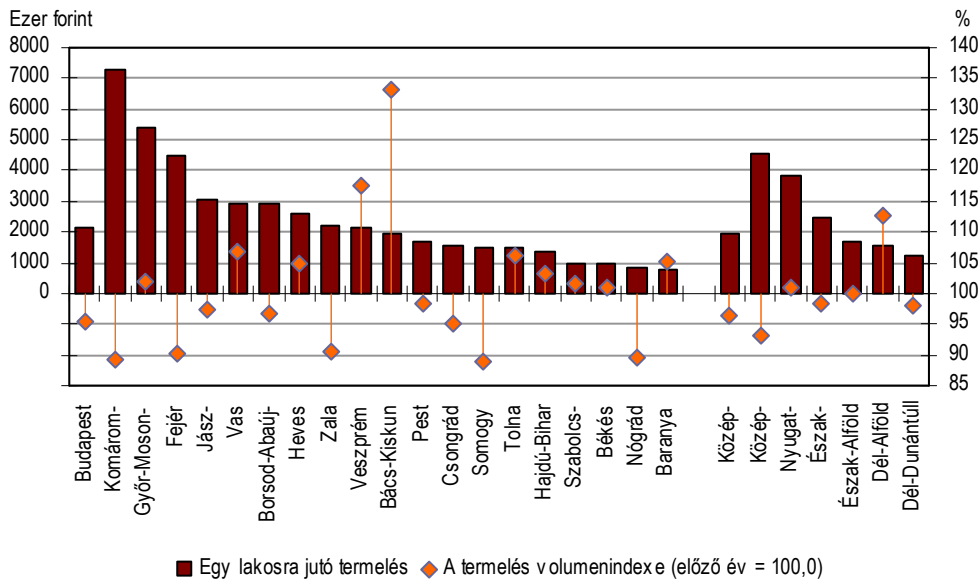

* A legalább 5 főt foglalkoztató vállalkozások telephely szerinti adatai alapján.

A megye ipari teljesítményének és értékesítésének iparágak szerinti értékelésére **a legalább 50 főt foglalkoztató** – tehát létszám szerint a közepesnek és nagyméretűnek minősülő – **vállalkozások székhely szerinti adatai alapján** van lehetőség. E vállalkozói kör által előállított ipari termelés értéke 2012-ben 246 milliárd forintot tett ki Baranya megyében, ami összehasonlítva áron számítva 5,9%-kal magasabb volt az egy évvel korábbinál. Az összteljesítményre hatással volt, hogy 2012-ben az előző évinél 8-cal több (szám szerint 81) vállalkozás működött a megyében a jelzett létszámmal. A növekedésben megjelent a termelésüket és létszámukat piaci lehetőségeiknek köszönhetően bővíteni tudó, továbbá főtevékenység változása következtében más gazdasági ágból az iparba került szervezetek pozitív, valamint felszámolási eljárásból, vagy létszámcsökkentésből eredően e körből kikerült vállalkozások negatív hatása is.

A termelés kedvező változásához a hazai értékesítési lehetőségek és az export bővülése egyaránt hozzájárult. Az ipari értékesítésből 2012-ben közel 46%-kal részesedő **kivitel** volumene 9,5%-kal haladta meg az egy esztendővel korábbit, miközben a nagyobb hányadot jelentő **belföldi eladások** is 3,5%-kal gyarapodtak. (Országosan e gazdálkodói körben az egy évvel korábbihoz hasonló exportvolumen a belföldi értékesítés mintegy 3%-os mérséklődésével párosult.)

Az iparhoz tartozó nemzetgazdasági ágak közül a **villamosenergia-, gáz-, gőzellátás, légkondicionálás** a megye ipari termelésének 2012-ben 28%-át adta. Termelési értéke 2,3%-kal, csak belföldre irányuló értékesítése egy százalékkal elmaradt az egy évvel korábbitól, az alkalmazásban állók számának 3,7%-os csökkenésével párhuzamosan. A kibocsátásból 72%-kal részesedő **feldolgozóipar** termelési és értékesítési volumene egyaránt 10% körüli mértékben nőtt a létszám mintegy 2%-os mérséklődése mellett.

Az egyes **feldolgozóipari ágak** teljesítményének alakulásában különösen megmutatkoztak a szervezetszámban bekövetkezett változások hatásai. A Baranya megyei székhelyű közepes és nagyvállalkozások közül egy **elektronikai** termék gyártásával foglalkozó gazdasági társaság 2012-ben felszámolási eljárás alá került, ami mind az ipari eredmények mind a foglalkoztatás szempontjából rendkívül kedvezőtlen. Ennek következménye elsősorban, hogy a **gépipar** négy feldolgozóipari ágazatot (az elektronikai termék, a villamos berendezés, a gép, gépi berendezés gyártását valamint a járműgyártást) összefogó kibocsátása 12,5%-kal elmaradt az egy évvel

korábbtól, annak ellenére, hogy közülük a (megyében főként az alkatrészgyártás által érintett) *járműgyártás* termelése 41%-kal növekedett. A megyében viszonylag jelentős súlyú további két ágazatcsoport, az *élelmiszeripar* és a *gumi, műanyag és építőanyagipar* teljesítményének élénk javulása ugyancsak összefüggött a nagyobb szervezetszámmal is, de változatlan, sőt mérséklődő szervezetszám mellett is nőtt (ugyan szerényebb mértékben) pl. a *textilipar* és az *egyéb feldolgozóipar* kibocsátása.

3. tábla

A főbb feldolgozóipari ágak teljesítményének néhány jellemző mutatószáma*, 2012

Ágazati kód és megnevezés	Termelés	Belföldi	Export	Összes		Termelés	Belföldi	Export	Összes
	értékesítés		értékesítésből az export		értékesítés		volumenindexe, előző év = 100,0		
	iparon belüli aránya, %								
B,C,D Ipar, víz- és hulladék-gazdálkodás nélkül	100,0	100,0	100,0	100,0	45,8	105,9	103,5	109,5	106,2
Ezen belül:									
<i>C Feldolgozóipar</i>	71,7	39,0	100,0	66,9	68,5	109,6	111,5	109,5	110,1
Feldolgozóipari ágak közül:									
CA Élelmiszeripar	17,4	18,0	13,4	15,9	38,7	119,3	107,4	135,5	116,7
CB Textil- és bőripar	2,6	0,1	5,2	2,4	97,1	108,3	165,0	106,7	107,8
CC Fa-, papír- és nyomdaipar	7,0	1,1	13,0	6,6	90,6	102,1	121,9	98,6	100,4
CG Gumi-, műanyag- és építőanyagipar	13,2	10,7	14,5	12,4	53,5	188,2	144,9	234,4	182,1
CH Kohászat és fémfeldolgozás	8,3	3,6	12,8	7,8	75,0	99,2	70,6	115,1	99,4
CK Gép, gépi berendezés gyártása	16,3	1,9	31,2	15,3	93,4	99,8	96,5	106,9	106,1
CL Járműgyártás	4,0	0,9	7,2	3,8	87,5	141,0	4,6-szerese	128,9	141,7

* A legalább 50 főt foglalkoztató vállalkozások székhely szerinti adatai alapján.

A jelzett szervezeti mozgásokkal együtt a legalább 50 főt foglalkoztató ipari vállalkozásoknál 2012-ben összességében 12 083 fő **állt alkalmazásban**, 2,4%-kal kevesebb az egy évvel korábbinál. Mivel e gazdálkodói kör létszámcsökkenése a teljesítmény növekedésével párhuzamosan ment végbe, az iparban foglalkoztatottak **termelékenysége** (az egy alkalmazásban állóra jutó termelés) a megyében 8,5%-kal javult.

Építőipar⁴

Az **építőipari termelés értéke** a megyében székhellyel rendelkező építőipari vállalkozások körében 2012-ben 23,2 milliárd forintot tett ki, összehasonlító áron számítva mintegy 17,6%-kal kevesebbet az egy esztendővel korábbinál. Országosan a hasonló gazdálkodói körben a termelés volumenének csökkenése ennél sokkal kisebb mértékű (4,4%) volt. A megyei termelés a mintegy kétharmados arányt képviselő épületek építése körében 2012-ben több mint tizedével csökkent, míg a kisebb hányadot kitevő egyéb építmények kivitelezése vonatkozásában a produktum – összehasonlító áron számolva – majd a háromtizedével esett vissza. A dél-dunántúli megyék közül Tolnában az építőipari összkibocsátás a baranyait meghaladó mértékben – közel egynegyedével – csökkent, Somogyban ugyanakkor az építőipari vállalkozások termelése „csupán” 12,3%-kal mérséklődött.

⁴ Az építőipari adatok a legalább 5 főt foglalkoztató vállalkozásokra vonatkoznak, székhely szerinti összesítésben.

Az **építőipari termelés egy lakosra jutó értéke** Baranyában 59,9 ezer forintot tett ki, az országos átlagnak több mint felét, a főváros nélkül számított átlag közel háromnegyedét. Bár a népességarányos termelés értéke a régió megyéi közül 2012-ben is Baranyában volt a legalacsonyabb, azonban a fajlagosan igen magas fővárosi értéknek betudhatóan még a legmagasabbnak számító Tolna megyei volumen is alatta maradt az országos átlagnak. (A baranyai fajlagos összeg az ország megyéinek a fővárost is magában foglaló csökkenő sorrendjében – a tavalyi rangsorhoz képest eggyel hátrébb csúszva – a 14. helyet foglalta el.)

Lakásépítés

Baranyában 2012-ben összesen 285 **lakás** épült, 23%-kal kevesebb, mint egy évvel korábban. A megye helyzete az országosnál jóval kedvezőtlenebbnek ítélnélhető, az ország egészében ugyanis ugyanebben az időszakban „csupán” 17%-kal mérséklődött az építési kedv. A megyék rangsorát illetően szintén meglehetősen előnytelen volt Baranya helyzete, tekintve, hogy a múlt évben a 16. helyen állt. Megjegyzendő, hogy a 19 megye közül 9-ben élénkülés mutatkozott, ezekben 4 és 37% közötti mértékben növekedett az átadott lakások száma, a fennmaradó 10-ben pedig 1–42% közötti csökkenés volt tapasztalható. Ez utóbbiak közé tartozott Baranya is, az itt megvalósultaknál erőteljesebben csupán a Békés, Fejér és Veszprém megyében zajló építések estek vissza.

Az építkezések – csakúgy, mint hosszú ideje mindig – ezúttal is a városokra koncentráálódtak. Az átadott új lakások 75%-a létesült a városokban, ezen belül valamivel kevesebb, mint kétharmada (62%-a) a megyeszékhelyen. Említést érdemlő körülmény, hogy Baranya 14 városa közül – az egy évvel korábbi kettővel szemben – már három olyan akadt (Harkány, Sellye és Szigetvár), ahol egyáltalán nem folyt lakásépítkezés 2012-ben (megjegyzendő, hogy Sellyén már évek óta nem épült új lakás). A községeket ennél sokkalta lanyhább beruházási kedv jellemezte, amit jól tükröz az a tény, hogy a tavalyi esztendő során 87%-ukban egyetlen otthon sem létesült, s mindössze 27-ben került sor újak építésére. A legtöbb lakással korábban a Pécs környéki községek gyarapodtak, ezúttal azonban a Mohács közelében fekvő Olasz emelkedett ki. A falvak közül itt létesült ugyanis a legtöbb lakás, szám szerint 6, miközben a megyeszékhely szomszédságában fekvő Keszűben és Nagykozáron, amelyek e téren általában az élen álltak 2012-ben csak 4-4 lakás került átadásra. Ugyanennyivel gyarapodott Szederkény és Egyházasharaszti is, az összes többi „építkező” község ugyanakkor csupán egy-két új otthonnal büszkélkedhetett a tavalyi esztendőt tekintve.

Az **építetőkör** összetétele 2011-hez képest a megyében némileg módosult. A lakások többségét, 68%-át ezúttal is természetes személyek építették, szerepvállalásuk azonban valamelyest (5 százalékponttal) erősödött. Nagyjából ugyanennyit veszítettek ugyanakkor jelentőségükből a vállalkozások, pénzügyi részvételükkel 2011-ben az új otthonok 37, 2012-ben pedig már csak 32%-a került tető alá.

Az **építések célja** a vizsgált időszak folyamán lényegében alig módosult. Saját használatra az összes újonnan létesített lakás 59%-át, értékesítésre 41%-át szánták, előbbi egy százalékponttal meghaladta az egy évvel korábbit, utóbbi ugyanannyival elmaradt attól.

Turizmus

Baranya megye kereskedelmi szálláshelyeire 2012-ben – az előzetes adatok alapján – közel 243 ezer **vendég** érkezett, 2,3%-kal több mint egy évvel korábban. A **vendégéjszakák** száma 6,2%-kal haladta meg az előző évit, miután a szállásfoglalások száma megközelítette az 582 ezret. A vendégek számának változása kissé (1,3 százalékponttal) elmaradt az országos növekedés mértékétől, a vendégéjszakák számának változása ugyanakkor annál (1,4 százalékponttal) kedvezőbbben alakult. A vendégforgalomban bekövetkező pozitív változás a létszámában jelentősebb hazai vendégkör 2,9%-os bővülésének volt köszönhető, míg a

kiseb hányadot képviselő külföldiek száma stagnált a vizsgált időszakban. A belföldi vendégek hosszabban időztek, a határon túlról érkezők viszont rövidebb ideig maradtak, mint egy évvel korábban, ennek következtében a vendégéjszakák száma előbbieket esetében 9,8%-kal nőtt, utóbbiaknál 3,9%-kal csökkent.

Az év során – mint ahogyan azt már a korábbi években is tapasztalhattuk – júniusban és augusztusban érkeztek a legtöbben a megyébe. A vendégek és vendégéjszakák száma a decembert kivéve valamennyi hónapban meghaladta az egy évvel korábbit. Különösen a június forgalomnövekedése volt kiemelkedő, mikor is a gazdag program kínálat és a különböző fesztiválok az előző évinél 39%-kal több vendéget vonzottak, és az itt eltöltött éjszakák száma az előző év ugyanezen időszakához képest a másfélszeresére emelkedett. Ez a növekedés a magyarázat arra, hogy – a szállásfoglalásokkal ellentétben – a legtöbb vendég a turisztikai idények közül nem a július–augusztusi főidényben, hanem a május–júniusi előidényben érkezett a megyébe.

9. ábra

A vendégforgalom alakulása a kereskedelmi szálláshelyeken, 2012

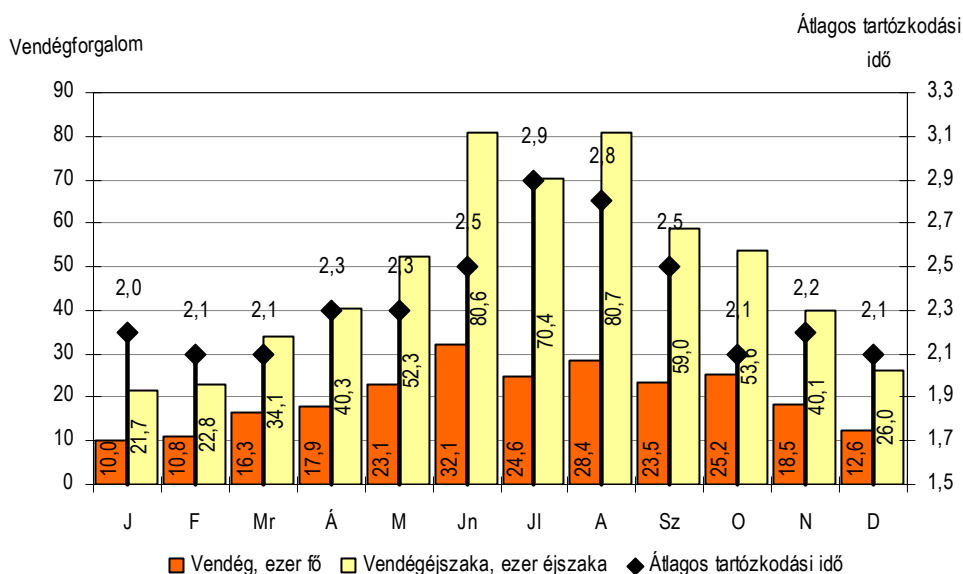

A megye kereskedelmi szálláshelyeinek vendégei közül csak minden ötödik érkezett a határon túlról, míg országosan a külföldi és belföldi vendégek fele-fele arányt képviseltek.

A külföldi vendégéjszakák több mint nyolctizedét az Európai Unióból érkezők adták, ők összesen 114 ezer éjszakára foglaltak szállást, ami 4,6%-kal kevesebb, mint egy évvel korábban. A vendégéjszakák közel harmadát a német, egyötödét a cseh, 7,2%-át a holland és mindössze 5,3%-át az osztrák vendégek vették igénybe. Németországból és Csehországból az elmúlt év azonos időszakához hasonlóan alakult a foglalások száma, miközben Ausztriából mind az idelátogató turisták, mind az igényelt szállások száma ötödével csökkent. A külföldi vendégforgalom szerkezete akár egy év alatt is jelentősen megváltozhat, amit jól példáz, hogy míg 2011-ben elsősorban a skandináv és balti országokból mutatkozott élénk érdeklődés a megye kereskedelmi szálláshelyei iránt, addig 2012-ben az említett országokból érkező vendégéjszakáinak száma a felére–harmadára esett vissza, ugyanakkor a Hollandiából idelátogatóké megkétszereződött. Emellett még – Ukrajna és a már említett Ausztria kivételével – a határ menti országokból élénkült meg a megyébe irányuló idegenforgalom, a vendégéjszakáik száma 27–62%-kal haladta meg a bázis időszakét. A felsorolt nemzetek közül a németek időztek itt a leghosszabban, a különböző szálláshelyeken átlagosan 4,5 éjszakát maradtak.

A külföldi vendégek nyolctizede szállodában szállt meg, ahol az egy évvel korábbinál 4,3%-kal kevesebb éjszakát töltöttek el. Ezen belül 56%-uk három-, 31%-uk négycsillagos

hotelekben foglalt szállást.⁵ A hazai vendégek körében is a szállodák voltak legnépszerűbbek, itt mintegy kétharmaduk szállt meg az előző évinél 12%-kal több vendégéjszakát igénybe véve. A szállodai vendégek több mint fele a négy-, harmada a háromcsillagos házakat választotta. Mindkét vendégkörből többen pihentek gyógyszállóban, a wellness szolgáltatásokat kínáló hoteleket viszont kevesebben választották.

Baranyában a szálláshelyek kihasználtsági mutatói jelentősen elmaradtak az országos átlagtól. A szállodák átlagosan 34%-os szoba- és 25%-os férőhely-kihasználtsággal üzemeltek, mely 4,2, illetve 3,4%-kal kedvezőbb az egy évvel korábinál.

Az év során a megye kereskedelmi szálláshelyein összesen 6 008 millió Ft **bruttó árbevétel** keletkezett, melynek több mint fele, 3 018 millió Ft a szállásdíjakból, mintegy háromtizede, 1 771 millió forint a vendéglátásból, a fennmaradó része az egyéb szolgáltatásokból származott. Folyó áron számítva az ágazat egészéből származó bevételek mintegy 2,2%-kal, ezen belül a szállásdíjakból származóak 3,0%-kal csökkentek. Az összbevétel több mint nyolctizedét a szállodák termelték ki, a 4 881 millió forint nominál értéken 5,4%-kal haladta meg az egy évvel korábit, míg a bevételből 15%-kal részesedő panziók az előző évi bevételüknek mindössze a kétharmadát – 893 millió forintot – érték el. (2012 folyamán a szálláshely-szolgáltatás területén mért fogyasztói árindex 102,6% volt.)

Az év során egyre bővült a Széchenyi Pihenő Kártyát elfogadó egységek köre. Az üdülési csekk szerepét fokozatosan felváltó utalványt a turisták 2012-ben 486 millió forint értékben használták fel. Emellett még további 165 millió forint értékű, az év végéig forgalomban lévő üdülési csekk került beváltásra. A két fizetőeszköz együttes összegének 86%-át a szállodákban használták fel.

4. tábla

Baranya megye idegenforgalmi szempontból legfontosabb településeinek vendégforgalmi adatai, 2012

Település	Külföldi	Belföldi	Összes	Külföldi	Belföldi	Összes
				előző év=100%		
Vendég						
Pécs	23 352	76 435	99 787	94,4	102,8	100,7
Harkány	11 020	39 445	50 465	107,4	108,9	108,6
Bikal	379	23 929	24 308	338,4	108,5	109,6
Orfű	1 000	13 881	14 881	74,9	105,4	102,5
Villány	1 649	16 212	17 861	116,0	94,0	95,7
Vendégéjszaka						
Pécs	53 025	147 653	200 678	90,9	107,7	102,7
Harkány	58 223	105 705	163 928	97,6	109,6	105,0
Bikal	886	57 574	58 460	4,5-szeres	134,8	136,3
Orfű	5 112	38 637	43 749	66,9	121,9	111,2
Villány	2 689	25 254	27 943	101,9	96,6	97,1

Baranya idegenforgalmi szempontból legjelentősebb településein – Villány kivételével – az egy évvel korábinál több vendég fordult meg, és nőtt az itt töltött éjszakák száma is. A megyébe látogatók negytizede Pécset, egyötöde Harkányt kereste fel, a vendégéjszakákból a megyeszékhely 35, a fürdőváros 28%-kal részesedett. A vendégek Orfűn és Harkányban időztek a legtovább, a külföldiek átlagosan több mint 5, a magyarok közel 3 éjszakát maradtak.

⁵ 2012-ben megszűnt a szállodák eddig érvényes osztályba sorolása, és az önbesoroláson alapuló kategorizálás helyébe az ún. védjegyrendszer lépett. 2012 decemberében Baranya megyében a 45 szállodából mindössze 5 üzemelt kategória megjelölés nélkül, ezek együttes részesedése a vendégforgalomból nem érte el a 3%-ot.

Közúti közlekedési balesetek

Baranyában a **személyi sérüléssel járó balesetek** száma az elmúlt évben – az országos folyamatokhoz hasonlóan – tovább csökkent. 2012-ben a megyében regisztrált 464 személyi sérüléssel járó közlekedési baleset 9,4%-kal alatta maradt az előző évinek, miközben országosan ennél kisebb mértékű, 4,1%-os csökkenést regisztráltak. A baleset-szám csökkenése mellett kedvező az a tény is, hogy az ittas állapotban előidézett karambolok száma a megyében 2011-hez képest 7,8%-kal visszaesett, szemben az országosan tapasztalt 3,2%-os emelkedéssel. A tavalyi évben a baranyai balesetek közel kétharmadát a könnyű sérüléssel, bő egynegyed részüket a súlyos sérüléssel járó esetek tették ki, 6,9%-uk pedig a halálos esetek kategóriájába tartozott. 2011-hez képest a könnyű sérüléssel járó balesetek száma 14,6, a súlyos sérüléssel járó baleseteké 7,9%-kal visszaesett, a halálos kimenetelű balesetek száma ugyanakkor közel kilenctizedével megnőtt.

A balesetekben összesen 605 **személy sérült, illetve halt meg**, amely szám az előző évnek több mint egytizedével maradt alatta, országosan 5,9%-os mérséklődést tapasztaltak. Baranyában a sérültek száma az egyes súlyossági kategóriákban az elmúlt egy év alatt nagyjából a baleset-számhoz hasonlóan alakult.

Bár a balesetek 91,8%-a – a korábbi időszakokhoz hasonlóan – a járművezetők (a személy- és a teher-gépkocsivezetők) **gondatlanságára volt visszavezethető**, azonban az ily módon okozott karambolok száma az egy évvel korábbihoz képest mintegy tizedével visszaesett. A gyalogosok hibájából bekövetkezett balesetek száma – amely arány 5,8%-ot tett ki – 8,0%-kal nőtt. Az egyéb tényezők (kerékpárosok, motorkerékpárosok, utasok) hibájából bekövetkezett balesetek száma ugyanakkor az egy évvel korábbihoz képest 8,3%-kal csökkent.

10. ábra

A közúti közlekedési balesetek és a sérültek számának alakulása Baranyában

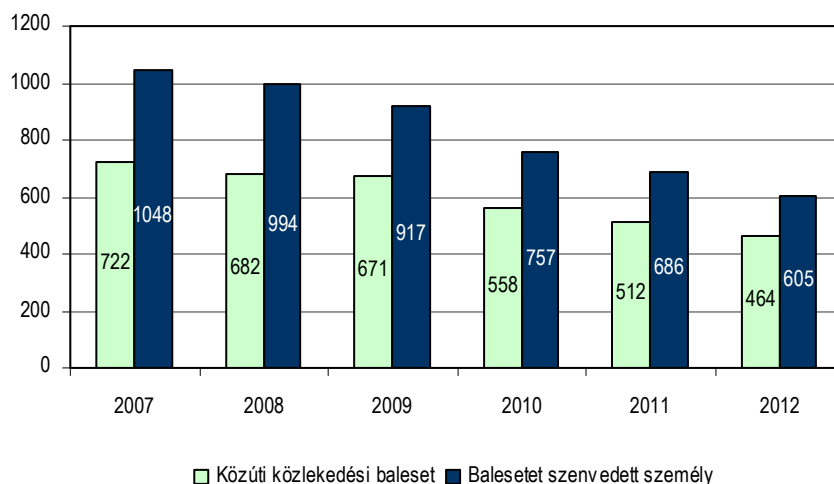

Bűncselekmények

Baranya megyében a 2012. év folyamán 14 602 **bűncselekményt** regisztráltak, amely számottevő, 11%-os csökkenést jelentett az előző évihez viszonyítva, miközben országos átlagban mintegy 5%-os növekedés történt. Baranya a bűncselekményi fertőzöttség csökkenő rangsorában az egy évvel korábbi 6. pozícióból 2012-ben a 14. helyre csúszott vissza (2012-ben 3755, egy évvel korábban 4198 bűncselekmény jutott százezer lakosra).

A bűncselekmények egyre csökkenő, de így is döntő, 53%-os hányada 2012-ben is **vagyon ellen** irányult. A megyében regisztrált 7800 eset mintegy 8%-kal volt kevesebb a tavalyinál, miközben számuk országosan kismértékben (1,3%-kal) gyarapodott. Bár a lopások száma 8%-kal csökkent, ezen belül a betöréses lopásoké ötödével emelkedett. Több sikkasztást, ugyanakkor kevesebb csalást és rablást követtek el.

A bűncselekmények második legnagyobb és egyre növekvő hányadát 2012-ben is a **közrend ellen** követtek el. A megyében regisztrált 3950 bűncselekmény mintegy 7%-kal volt kevesebb az előző évinél, eközben országos átlagban negyedével nőtt a számuk. Kissé csökkent a garázdaságok, nagyobb mértékben a kábítószerrel való visszaélések előfordulása.

A megyében 2012-ben 443 **közlekedési** bűncselekményt követtek el, ötödével kevesebbet, mint egy évvel korábban (országosan 6,5%-os volt a csökkenés). Az ittas vezetéssel összefüggő esetek száma ennél is nagyobb mértékben, 30%-kal visszaesett.

Baranyában csakúgy, mint országosan, számottevően kevesebb **gazdasági** bűncselekményt regisztráltak 2012-ben, mint egy évvel korábban. A megyében történt 865 bűneset 40%-kal elmaradt az előző évitől (országosan ennél kisebb, de ugyancsak jelentős 26%-os csökkenés következett be).

Összesen 1125 **személy** elleni bűncselekményt követtek el 2012-ben, 9%-kal kevesebbet, mint egy évvel korábban (országosan csupán egy százalékkal mérséklődött a számuk). Jelentősebb mértékben, 27%-kal csökkent ugyanakkor a **házasság, család, ifjúság és nemi erkölcs** elleni bűntettek száma, 2012-ben 199 esetet regisztráltak (országos átlagban 1,5%-os növekedés következett be).

A főbb bűncselekmény-típusok közül csupán az **államigazgatás, igazság-szolgáltatás és a közélet tisztasága** elleniek körében következett be növekedés, 2012-ben 213 ilyen jellegű bűncselekményt követtek el a megyében, 4%-kal többet, mint 2011-ben (országosan 9%-kal nőtt a számuk). Jelentősen megugrott az igazságszolgáltatás (hamis vád, hamis tanúzás) valamint a közélet tisztasága elleni esetek száma.

11. ábra

A regisztrált bűncselekmények számának és összetételének alakulása Baranya megyében

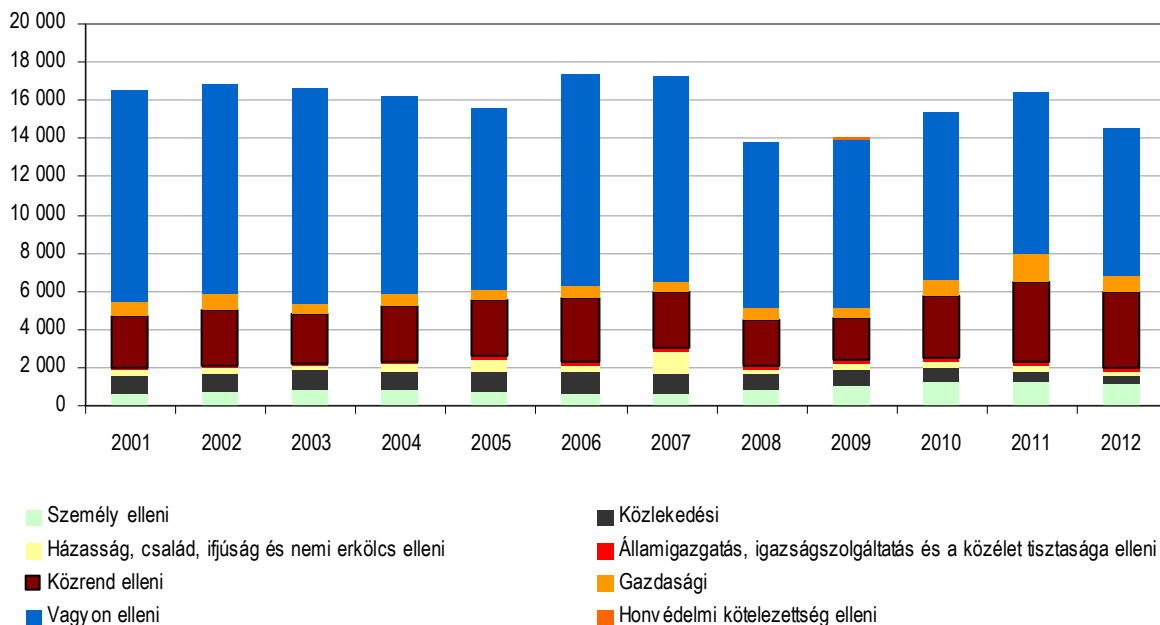

Baranya megyében 2012-ben 4411 **bűnelkövetőt regisztráltak**, 15%-kal kevesebbet, mint egy évvel korábban. Országosan is számottevő, 11%-os csökkenés következett be. Legnagyobb mértékben, mintegy ötödével az időskorú (60 éves és idősebb) elkövetők száma esett vissza.

További információk, adatok (linkek):

[Részletes megyei adatok
stADAT-táblák](#)

[Módszertan](#)

Elérhetőségek:

Felelős szerkesztő: dr. Horváth József
További információ: Berettyánné Halas Judit
Telefon: (+36-72) 533-319 judit.halas@ksh.hu

[Információs szolgálat](#), telefon: (+36-72) 533-300



Statisztikai tájékoztató

Baranya megye, 2013/1

Tartalom

Összefoglalás.....	2
Demográfiai helyzet.....	2
Munkaerőpiac.....	3
Gazdasági szervezetek.....	5
Beruházás.....	6
Ipar.....	7
Építőipar.....	8
Lakásépítés.....	9
Turizmus.....	9
Közúti közlekedési balesetek.....	10

További információk, adatok (linkek)

Elérhetőségek

Összefoglalás

Baranya megyében 2013 I. negyedévében a **demográfiai folyamatokat** a születések számának csökkenése, ugyanakkor a halandóság növekedése jellemezte, melynek következtében a természetes fogyás mértéke 13%-kal meghaladta az előző év hasonló időszakit. Kedvezően változott viszont a csecsemőhalandóság, valamint a házasságkötési kedv.

Baranyában az egy évvel korábbinál magasabb volt a foglalkoztatottak és alacsonyabb a munkanélküliek száma, a **munkanélküliségi ráta** 15,6-ről 14,2%-ra csökkent. A **nyilvántartott álláskeresők** száma kis mértékben nőtt az eltelt egy év alatt, míg a pályakezdők jelentősen megemelkedett, ahogyan az ellátó rendszerből kikerülőké is.

A baranyai székhelyű szervezeteknél – a részmunkaidőben foglalkoztatottak számának növekedése mellett – némileg csökkent az **alkalmazotti létszám**. A teljes munkaidőben dolgozók havi bruttó keresete 195 ezer forintra, a nettó 127 ezerre emelkedett, miközben az országos átlagtól mindkettő egyaránt 14%-kal maradt el.

A **gazdasági szervezetek** és azon belül a legnagyobb súlyarányú vállalkozások száma idén is növekedett, március végi állományuk mind a tavaly ilyenkorinál, mind a december végénél valamelyest magasabb volt. A megyében bejegyzett gazdasági szervezetek első negyedévi új **beruházásainak** teljesítményértéke folyó áron számítva is elmaradt az egy évvel korábitól, az egy lakosra jutó érték a megyerangsorban a 11. volt. A legalább 5 főt foglalkoztató vállalkozások megyében működő **ipartelepeinek termelési volumene** szerény mértékben, 0,9%-kal bővült, a közép- és nagyméretű vállalkozások székhely szerint számba vett kibocsátása viszont 1,8%-kal mérséklődött.

2013 első negyedévében a baranyai székhellyel nyilvántartott építőipari vállalkozások 4,1 milliárd forint **építőipari termelési értéket**, az előző év azonos időszakához képest – összehasonlító áron számolva – közel negyedével többet állítottak elő, miközben országosan 9,0%-os volt a termelésbővülés.

A megyében az év első három hónapjában mindössze 17 **lakás** épült, számuk az egy évvel korábbinak alig több, mint egyharmadát tette ki (országosan 54%-os csökkenés volt tapasztalható).

2013 I. negyedévében – az országos forgalomélénküléssel ellentétben – Baranya megye **kereskedelmi szálláshelyeinek látogatottsága** elmaradt az egy évvel korábitól.

Baranyában a 2013 első három hónapjában regisztrált 83 személyi sérüléssel járó **baleset** az előző év azonos időszakához képest – szemben az országos 5,7%-os csökkenéssel – 13,7%-os növekedést mutatott. Az első negyedév során bekövetkezett balesetekben összesen 124-en, a tavalyinál közel háromtizedével többen **sérültek**, illetve haltak meg, országosan ezzel szemben 4,5%-os mérséklődést tapasztaltak.

Demográfiai helyzet

Baranyában 2013 első negyedévében a fontosabb demográfiai folyamatok közül a születések és a halálozások az országosnál kedvezőtlenebbül alakultak. Az ország egészére jellemző tendenciával megegyezően a megyében is folytatódott a születésszám fogyása. Amíg azonban országos átlagban „csak” 4,8%-os visszaesés történt, addig Baranyában az év első három hónapjában regisztrált 750 **élveszületés** 7,2%-kal (58 fővel) maradt el a tavaly ugyanezen időszakitól.

Ugyanakkor növekedett a **halálozások** száma, 2013 első negyedévében összesen 1428 fő hunyt el az egy évvel korábbi 1407-tel szemben, amely 1,5%-os emelkedést jelent (országosan e téren jelentősebbnek ítélt javulás – 6,1%-os csökkenés – mutatkozott). Mivel a halandóság romlása a születésszám csökkenésével járt együtt, a két folyamat következménye a **természetes fogyás** számottevő fokozódása lett. A megye népessége ez év január–márciusában 678 fővel fogyatkozott a természetes népmozgalomból adódóan, amely mintegy

13%-kal múlta felül az előző év hasonló időszakában regisztrált értéket (országosan ezzel szemben 8,2%-kal mérséklődött a fogyás).

Kedvező jelenségként értékelhető viszont, hogy csökkent a **csecsemő-halandóság**. Egyéves kora betöltése előtt Baranyában ez év első három hónapja során 2, egy esztendővel korábban 4 gyermek hunyt el. Ezáltal az 1000 élveszülöttre jutó egy éven aluli meghaltak száma a 2012. első negyedévi 5,0-ről 2,7 ezrelékre esett vissza (az országos mutató is csökkent 5,6-ről 4,8 ezrelékre).

Öröndetes tény az is, hogy a **házassodási kedv** 2013. január–március hónapban – az országossal ellentétben, ahol e téren 8,9%-os visszaesés mutatkozott – a megyében valamelyest élénkült. Míg az elmúlt év első negyedévében a házasságkötések száma alig haladta meg a 140-et, ez év első három hónapja során összesen 170 pár mondta ki a boldogító igent, 19%-kal több, mint egy évvel korábban.

1. ábra

A főbb népmozgalmi események számának I. negyedévi alakulása

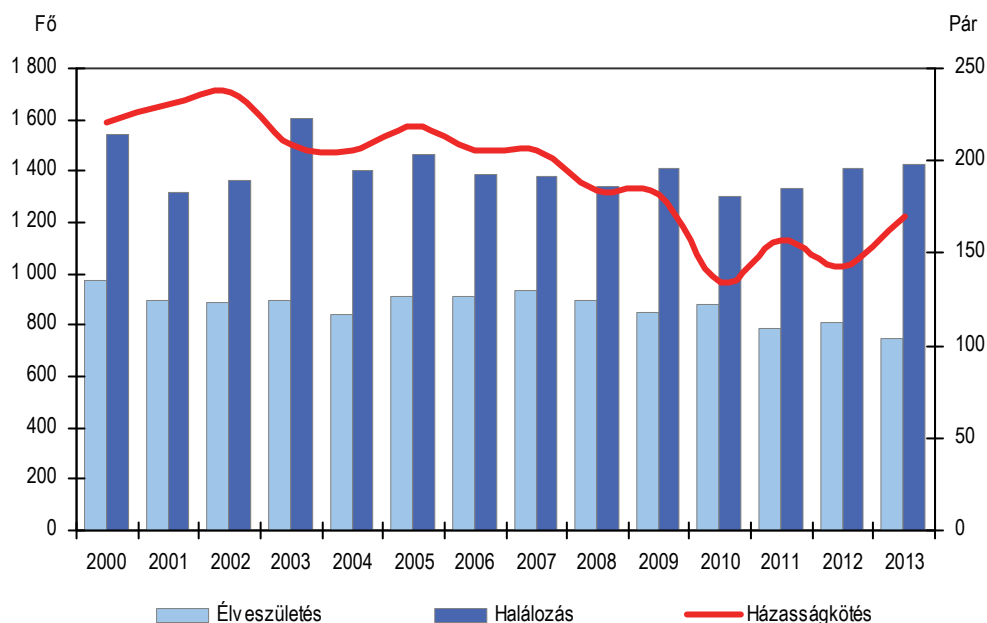

Munkaerőpiac

A KSH által végzett reprezentatív **munkaerő-felmérés** adatai alapján 2013. I. negyedévében a 15–74 éves népesség 54,3%-a, 163 ezer fő volt jelen a munkaerőpiacon. A gazdaságilag aktívak száma az előző év azonos időszakához képest az országos átlagnál jobban, 2,2%-kal gyarapodott, ezen belül a foglalkoztatottaké 3,8%-os növekedést, a munkanélkülieké 6,7%-os csökkenést mutatott. Javult a munkanélküliségi ráta, miután a mutató értéke az egy évvel korábbi 15,6-ről 14,2%-ra csökkent, de mind a régiós (11,6%), mind az országos (11,8%) átlagnál továbbra is kedvezőtlenebb maradt.

A Nemzeti Foglalkoztatási Szolgálat adatai alapján a 2013. január–márciusi időszak zárónapján **nyilvántartott** mintegy 31 300 **álláskereső** száma az egy évvel korábbihoz képest 2,5%-kal nőtt. A regisztrált munkanélküliek gazdaságilag aktív népességhez viszonyított aránya – az országos átlagot 4,8 százalékponttal meghaladva – egy év alatt 17,6-ről 18,7%-ra változott. A megyék rangsorában Baranya továbbra is a középmezőnyben foglalt helyet a hetedik legmagasabb rátával, míg Somogy az ötödik, Tolna a tizedik helyen állt.

Az időszak zárónapján a baranyai munkaügyi nyilvántartásokban 30%-kal több, közel 3900 pályakezdő álláskereső szerepelt, ami az összes álláskereső 12%-át jelentette. A pályakezdők legnagyobb csoportját, mintegy 56%-át a középfokú végzettségűek adták, a legfeljebb általános iskolai végzettségűek aránya 37, a diplomával rendelkezőké 6,8%-ot tett ki. Ugyanez az összes álláskeresőt tekintve 53, 42 és 4,6% volt.

2013 márciusában a regisztrált munkanélküliek összesen 48%-a volt jogosult valamilyen ellátásra, szemben az egy évvel korábbi 54%-kal. Az álláskeresők közül 2300-an álláskeresési támogatásban, 12 800-an szociális ellátásban részesültek, míg 16 100-an semmilyen pénzügyi támogatást nem kaptak. Az aktív foglalkoztatáspolitikai eszközzel támogatottak létszáma az előző negyedévihez képest ugyan a felére esett vissza, de az egy évvel korábbihoz hasonlítva – elsősorban a március hónapban elindult közmunka-programnak köszönhetően – több mint a háromszorosára emelkedett. Közülük legtöbben, 2400-an közfoglalkoztatási támogatásban részesültek, a munkaügyi központok által támogatott képzésben 2200-an vehettek részt, bér- és járulék jellegű támogatást további 1800 főnek fizettek. Evvel párhuzamosan az üres álláshelyek száma is megnőtt, az időszak végén az előző évi kétszerese, közel 3200 betöltetlen munkahely állt rendelkezésre. A foglalkoztatók által újonnan bejelentett munkaerőigények között a támogatott álláshelyek domináltak.

A **KSH intézményi adatgyűjtése** alapján Baranya megyében 2013 első negyedévében átlagosan mintegy 75 ezren álltak alkalmazásban¹, 1,6%-kal kevesebben, mint az előző év azonos időszakában. Ezen belül a teljes munkaidőben foglalkoztatottak száma 2,9%-kal, 65 ezer főre csökkent, míg a részmunkaidősöké 7,5%-kal, 10 ezer fő fölé emelkedett.

Az **alkalmazásban állók** közel hattizedét a versenyszférában, több mint egyharmadát a költségvetési szerveknél foglalkoztatták. Előbbit szerényebb, 0,7%-os, utóbbit erőteljesebb, 4,1%-os létszámfogyás jellemezte. (A munkavállalók fennmaradó, kevesebb, mint 5%-a a nonprofit szektorban dolgozott.) A megfigyelt szervezeteknél mindkét állománycsoportban csökkent az alkalmazotti létszám: a szellemi foglalkozásúaké közel egy, a fizikaiaké 2,3%-kal szűkült.

2013 január–márciusában az alkalmazásban állók héttizede a szolgáltatás, egynegyede az ipar és kevesebb mint 6%-a a mezőgazdaság területén dolgozott. Egy év távlatában az egyes nemzetgazdasági ágak közül 11-ben csökkent, 3-ban számottevően nem változott, 5-ben pedig emelkedett az alkalmazotti létszám. A nagyobb foglalkoztatási területek közül hanyatlás a *szálláshely-szolgáltatás, vendéglátás, a mezőgazdaság, valamint a humán-egészségügyi és szociális ellátás* ágakban következett be, míg stagnálás a *feldolgozóipar, a kereskedelmet, vendéglátást és az építőipart* jellemezte. Növekedés csak az olyan kisebb létszámot foglalkoztató ágakban jelentkezett, mint például az *ingatlanügyek, vagy a szakmai, tudományos, műszaki tevékenység*.

A teljes munkaidőben foglalkoztatottak havonta átlagosan **bruttó** 194 600 forintot kerestek, 4,8%-kal többet, mint egy évvel korábban. Ezen belül a szellemi foglalkozásúak **átlagkeresete** 240 600, a fizikaiaké 150 800 forintot tett ki, előbbieké 2,0, utóbbiaké 8,2%-kal haladva meg az előző évit. Emelkedett mind a versenyszférában, mind a költségvetési szerveknél alkalmazásban állók keresete is, sorrendben 3,0, illetve 7,4%-kal.

¹ A legalább 5 főt foglalkoztató Baranya megyei székhelyű vállalkozások, létszámtól függetlenül a költségvetési és társadalombiztosítási intézmények, valamint a megfigyelt nonprofit szervezetek adatai.

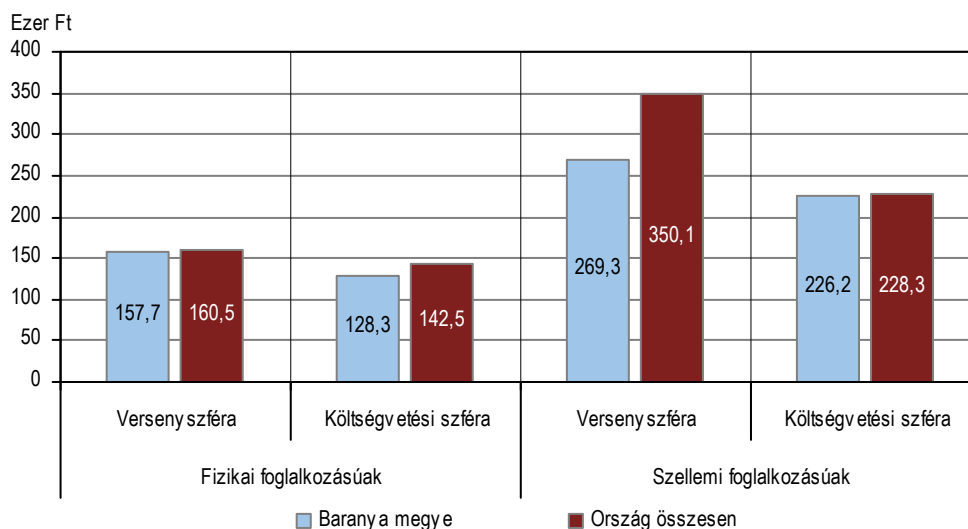
A teljes munkaidőben foglalkoztatottak havi bruttó átlagkeresete, 2013. I. negyedév

A szellemi foglalkozásúak körében tovább nőtt a különbség az egyes gazdasági ágak kereseti lehetőségei közt. A legtöbbet a *bányászat, kőfejtés* (479 300 forint) és a *villamosenergia-, gáz-, gőzellátás, légkondicionálás* (472 500 forint) területén dolgozók vihették haza, mintegy háromszorosát annak, amit a *szálláshely-szolgáltatás, vendéglátás* (155 200 forint), a *humán-egészségügyi, szociális ellátás* (172 900 forint), valamint az *építőipar* (183 500 forint) ágakban foglalkoztatottak kerestek. A fizikai foglalkozásúak szintén a *villamosenergia-, gáz-, gőzellátás, légkondicionálás* ágban keresték a legtöbbet, 309 200 forintot, míg a legkevesebbet a *humán-egészségügyi, szociális ellátás* és a *szálláshely-szolgáltatás, vendéglátás* területén dolgozók kapták, mindössze 95 500, illetve 113 800 forintot.

Az egyéb kereseti elemeket – mint például étkezési, lakhatási, munkába járási költség-térítést – is figyelembe véve az átlagos havi **munkajövedelem** 202 700 forintot tett ki, ez 5,5%-kal haladta meg az egy évvel korábban mértet. A kereseten felüli, egyéb munkajövedelmek az összes jövedelemnek 4,0%-át képezték, szemben a tavalyi 3,4%-kal.

Baranya megyében a teljes munkaidőben foglalkoztatottak havi **nettó átlagkeresete** – a családi adóalap-kedvezmény figyelmen kívül hagyásával számítva – 127 500 forintot tett ki, amely átlagosan 5,6%-kal haladta meg az egy évvel korábbit. A szellemi foglalkozásúak 3,0, a fizikaiak 8,6%-kal többet, 157 600, illetve 98 700 forintot vihettek haza.

Gazdasági szervezetek

Baranya megyei székhellyel 2013. március végén 63 867 **gazdasági szervezet** szerepelt az adminisztratív nyilvántartásokban, kilencszázötven (csaknem 57 500) valamely vállalkozási formában. (Ez az országos szervezetszámnak a 3,5, illetve 3,4%-át jelentette.) A **vállalkozások** száma összességében 0,8%-kal volt magasabb az egy évvel korábbinál, ezen belül azonban a 32%-ot kitevő társas vállalkozások száma másfél százalékkal csökkent, a többségben lévő önálló vállalkozók² számának 1,9%-os növekedésével párhuzamosan. A társas vállalkozások nagyobb hányadát kitevő korlátolt felelősségű társaságok körében folytatódott a már több éve jellemző bővülés (1,5%), míg az ugyancsak jelentős számú betéti társaságok számában – a korábbi évek mérséklődő irányát követve – viszonylag jelentős, 7%-os csökkenés következett be. Az önálló

² Az önálló vállalkozó elnevezést a 2012. májustól hatályos Gazdálkodási Forma Osztályozás (GFO) tartalmazza, az azt megelőző nomenklatúrákban használt egyéni vállalkozás megnevezés helyett. A korábbi tartalomnak megfelelően (csak más elnevezéssel) magában foglalja az egyéni vállalkozókat, az egyéb önálló vállalkozókat és az adószámmal rendelkező magánszemélyeket is.

vállalkozók közül a nyilvántartásba vett egyéni vállalkozók száma valamelyest mérséklődött, miközben az egyéb önálló vállalkozók és az adószámmal rendelkező magánszemélyek együttes száma magasabb volt az egy évvel korábnál. Március végén 889 **költségvetési szerv** és 5414 **nonprofit szervezet** szerepelt baranyai székhellyel a nyilvántartásokban, az előbbiek száma 10%-kal kevesebb, az utóbbiaké 2%-kal több volt a tavaly ilyenkorinál.

Idén az első három hónap során 1176 gazdasági szervezet **alakulását** és 1081 **megszűnését** jegyezte be Baranya megyei székhellyel az illetékes hatóság, előbbi 10, utóbbi 19%-kal kevesebb volt, mint tavaly ugyanebben az időszakban.

Beruházás³

A Baranya megyei székhelyű gazdasági szervezetek az év első három hónapjában 11,8 milliárd forint új beruházást valósítottak meg (a hasonló gazdálkodói körben regisztrált országos teljesítményérték 2,4%-át), amely folyó áron is több mint 4%-kal kevesebb volt, mint tavaly ugyanebben az időszakban. A beruházások folyó áron számított értéke és megyén belüli aránya a **nemzetgazdasági ágak közül** a – már egy évvel korábban is jelentős súlyarányú – mezőgazdaság, erdőgazdálkodás területén jelentősen nőtt, ez év első negyedévében a megyei beruházásérték 36%-a e nemzetgazdasági ágban nyilvántartott szervezetekhez kötődött. Az ipar (víz- és hulladék-gazdálkodással együtt számított) egészének részesedése hasonló volt az egy évvel korábbihoz, amely a feldolgozóipar valamelyest szűkülő és a villamosenergia-ipar kismértékben bővülő fejlesztéseinek következménye. Az egy évvel korábnál több fejlesztési forrás jutott idén az építőipar és a kereskedelem területére is, a közigazgatás, az oktatás, a humán egészségügyi ellátás valamint a művészet, szórakoztatás ágakban ugyanakkor kisebb összegű és arányú beruházást finanszíroztak. A megyében megvalósult beruházások ágazati struktúrájában a mezőgazdaság, az energiaipar és – az ideji csökkenés ellenére is – az oktatás magasabb, míg a feldolgozóipar, a szállítás, raktározás, az információ, kommunikáció valamint a közigazgatás kisebb hányadot képviselt, mint országosan a hasonló gazdálkodói körben.

3. ábra

A beruházások teljesítményértékének megoszlása főbb nemzetgazdasági ágak szerint január–március

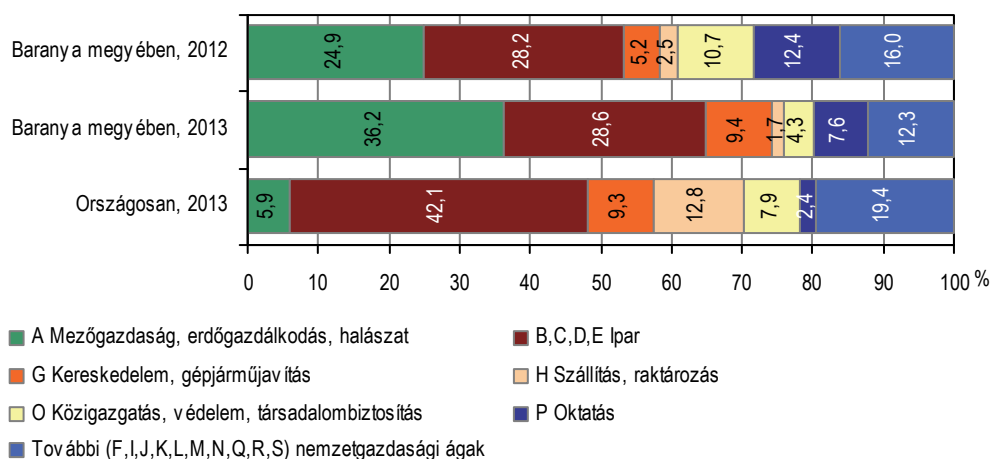

Anyagi-műszaki összetétel szerint az első negyedévi beruházások 53%-a épületek és egyéb építmények építésében testesült meg, hasonlóan az egy évvel korábbihoz. Csökkent ugyanakkor mind a belföldi piacról, mind az importból származó gépek, berendezések, járművek beszerzése, amelyek idén a beruházási teljesítmények 19, illetve 15%-át tették ki (a 2012. első

³ A beruházás-adatok a legalább 5 főt foglalkoztató vállalkozásokra, létszámhatár nélkül a költségvetési szervekre és a megfigyelt nonprofit szervezetekre vonatkoznak, a szervezetek székhelye szerint összesítve.

negyedévi 25 és 18%-kal szemben). Jelentősen nőtt a megyében, így az egy évvel korábbi közel 5% helyett 13% feletti hányadot képviselt az előbbi csoportokba nem tartozó egyéb beruházásokra fordított összeg, amely meghatározóan a mezőgazdaságban jelent meg.

Az első három hónap beruházási teljesítménye alapján a **megye egy lakosára** 31 200 forint beruházásérték jutott, amely az országos átlag 64%-át, a megyék átlagának 82%-át jelentette. (Az ország megyéi közül az alsó szélsőérték –14 ezer forint – Nógrád megyéhez kötődött, míg lakosonként a legmagasabb összeget – 109 ezer forintot – Győr-Moson-Sopron megyében költötték fejlesztésre.) A Dél-Dunántúl megyéi közül a baranyai népességarányos fajlagos beruházásösszeg volt a legtöbb, egyedülként a 26 300 forintnyi régiós átlag feletti, azonban az országos meyerangsorban – 11. lévén – így is a megyék alacsonyabban teljesítő feléhez tartozott. Az egy lakosra jutó fajlagos beruházásérték a régiók közül csak Észak-Magyarországon volt alacsonyabb a dél-dunántúlinál.

Ipar

A legalább 5 főt foglalkoztató – víz- és hulladékgazdálkodás nélkül számba vett – **ipari vállalkozások Baranya megyében működő ipartelepein** 2013. január–márciusban 71,1 milliárd forint ipari termelési értéket állítottak elő (a hasonló gazdálkodói kör országos teljesítményének 1,2%-át), amely összehasonlító áron számítva szerény mértékben, 0,9%-kal haladta meg az egy évvel korábbit. A Dél-Dunántúl másik két megyéje közül Tolnában 7%-ot meghaladóan nőtt a termelés volumene, de mivel a régió belül a legnagyobb termelési értéket produkáló Somogy megyében 15%-ot meghaladó volt a visszaesés, a régió egészében is – 4,3%-os – csökkenés következett be. (Országosan e vállalkozói kör termelésének volumene 3,2%-kal mérséklődött.) Az első negyedévi ipari **termelés egy lakosra jutó értéke** 188 500 forint volt a megyében, mindössze 32%-a az országos átlagnak. Baranya e fajlagos teljesítménnyel annak ellenére is az utolsó helyen maradt a megyék rangsorában, hogy azon megyék közé tartozott, amelyekben a kibocsátás elérte vagy meghaladta az egy esztendővel korábbit. S mivel a régió másik két megyéje is a meyerangsor rosszabb fajlagos teljesítményű feléhez tartozott, a Dél-Dunántúl is a régiórangsor végére szorult az ipari termelés egy lakosra jutó értéke alapján.

4. ábra

**Az ipari termelés egy lakosra jutó értéke és volumenindexe területi egységek szerint*
2013. január–március**

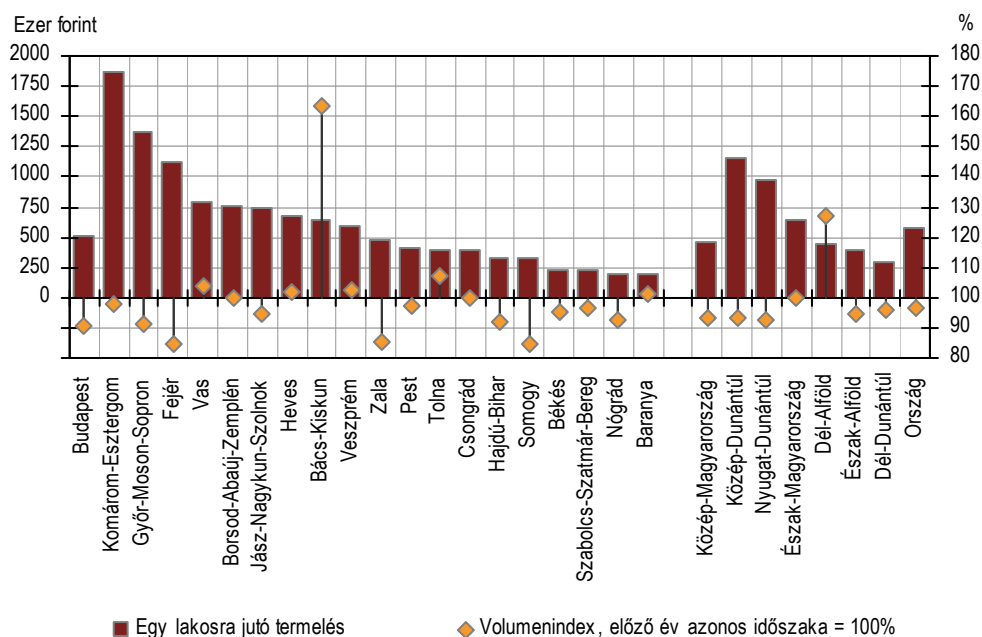

* A legalább 5 főt foglalkoztató vállalkozások telephely szerinti adatai alapján.

A kibocsátás és az értékesítés iparágankénti alakulásáról **a legalább 50 főt foglalkoztató** (közép- és nagyméretű) **vállalkozások székhely szerinti adatai** alapján tudunk számot adni. Ez év első negyedévében e gazdálkodói kör 56,8 milliárd forint **termelési értéket** állított elő, összehasonlító áron számítva 1,8%-kal kevesebbet, mint tavaly ugyanebben az időszakban. (Országosan a hasonló méretű szervezeti körben 2,4%-kal mérséklődött a termelés.) Az **értékesítés** volumene ennél nagyobb mértékben, 5,8%-kal szűkült az egy évvel korábbihoz képest, ami főként az 54%-os részesedésű belföldi eladások 11%-os csökkenésének tudható be, a 46%-ot jelentő export ugyanis másfél százalékkal bővült. (Meg kell azonban jegyezni, hogy az ideai adatszolgáltató kör kijelölésekor az egy évvel korábbinál tízzel kevesebb, 74 ipari vállalkozás foglalkoztatott legalább 50 főt. Ez főként abból adódott, hogy több közepméretű vállalkozás létszámcsökkenés következtében átkerült a kisvállalkozások közé, amelyek teljesítményéről a továbbiakban nem rendelkezünk információkkal.)

Az ipari teljesítmény mérséklődését a háromtizedes részarányt képviselő **villamosenergia-, gáz-, gőzellátás, légkondicionálás** kibocsátásának 10%-os visszaesése idézte elő, a nagyobb hányadot adó **feldolgozóipar** termelési volumene 2,2%-kal gyarapodott. A feldolgozóipar összes értékesítésének volumenében azonban már ez a szerény növekedés nem jelent meg, abban hasonló mértékű csökkenés következett be. A **feldolgozóipari ágak közül** a megyében a legnagyobb súlyú, az összes ipari termelés több mint egyötödét adó gép, gépi berendezés gyártása ágazatban a jelentősen növekvő kibocsátás csökkenő értékesítési volumennel párosult. Az élelmiszeriparban viszont a mérséklődő kibocsátással párhuzamosan növekedett – a javuló exporteredmények következtében – az értékesítés összehasonlító áron számított árbevétele. Valamelyest bővülő termelés és értékesítés jellemezte a ffeldolgozást, valamint a gumi-, műanyag és nemfém ásványi termék gyártását. A textilipar jelentősen romló teljesítménye főként az e tevékenységet folytató közepméretű szervezetek számának csökkenésével függ össze.

A legalább 50 főt foglalkoztató ipari vállalkozások körében az **alkalmazásban állók száma** is a termeléséhez hasonló mértékben, 1,8%-kal mérséklődött. Ennek következtében a **termelékenység** (az egy alkalmazásban állóra jutó termelés) az egy évvel korábbi szinten alakult.

Építőipar⁴

2013 első negyedévében a baranyai székhellyel nyilvántartott építőipari vállalkozások 4,1 milliárd forint **építőipari termelési értéket** állítottak elő, ami a hasonló gazdálkodói kör országos termelésének 2,2%-át jelentette. A baranyai termelési érték az előző év azonos időszakához képest összehasonlító áron számolva közel negyedével nőtt, ami az országosnál jóval nagyobb arányú emelkedést jelentett, hiszen az utóbbi körben 9,0%-os termelésbővülés volt tapasztalható. A megyében, az év első három hónapjában, az építőipari kibocsátás közel háromnegyede épületek építéséből adódott, amelynek volumene tavalyhoz képest közel harmadával bővült. A termelés kisebb hányadát kitevő egyéb építmények építése főcsoportjában csak kismértékben nőtt a termelés.

Az első negyedévi **építőipari termelés egy lakosra jutó értéke** 10 769 forint volt, ami az országos átlag (18 412 forint) 58%-át jelentette. Bár a fajlagos mutatóérték Somogyban ennél magasabb (10 842), Tolnában pedig alacsonyabb (10 370) volt, ám attól sokban nem tért el. A régió egészét tekintve a baranyai érték a dél-dunántúli átlagot (10 694 forint) némileg meghaladta, azzal együtt, hogy a megyék rangsorában a 9. helyen szerepelt. Somogy ugyanakkor a 8., míg Tolna a 12. helyen állt a sorban.

⁴ Az építőipari adatok a legalább 5 főt foglalkoztató vállalkozásokra vonatkoznak, székhely szerinti összesítésben.

Lakásépítés

A megyében az év első három hónapjában mindössze 17 **lakás** épült, számuk az egy évvel korábbinak alig több, mint egyharmadát tette ki (országosan 54%-os csökkenés volt tapasztalható). Az új lakások mindegyikét természetes személy építtette, 90%-ban saját használatra. Egy esztendővel ezelőtt a magánérő jelenléte még nem volt kizárólagos, akkor a lakások 85%-a létesült magánszemélyek finanszírozásával. Saját használatra a 2012. év első negyedében is kilenctizedüket szánták.

Az új otthonok összetételét továbbra is a nagy szobaszámú lakások magas aránya jellemezte, 2012 és 2013 első három hónapjában az átadott ingatlanoknak egyaránt több mint hattizede 4, vagy annál több szobával rendelkezett.

Turizmus

2013 I. negyedében – az országos forgalomélénküléssel ellentétben – Baranya megye kereskedelmi szálláshelyeinek látogatottsága elmaradt az egy évvel korábbtól.

A megye kereskedelmi szálláshelyeit 2013 első három hónapjában 38 ezer **vendég** kereste fel, 3,2%-kal kevesebb, mint az előző év azonos hónapjaiban. Az általuk igénybe vett **vendégéjszakák** száma az előző évinél 3,4%-kal volt kevesebb, alig haladva meg a 81 ezret. Ezzel szemben a régió másik két megyéjében az országoshoz hasonló mértékben növekedett a vendégforgalom (a 19 megye átlagában a turisták számának 7,7, a szállásfoglalások 6,7%-os élénkülését regisztrálták).

Baranyában a visszaesés mind a hazai, mind a külföldi vendégforgalomban egyaránt jelentkezett. A vendégek közel kilenctizedét adó belföldi turisták száma 2,7%-kal maradt el az előző évitől, a határon túlról érkezőké 6,7%-kal esett vissza, ugyanakkor a belföldi vendégek által igénybe vett vendégéjszakák száma az egy évvel korábbihoz hasonlóan alakult, a külföldieké ellenben 16%-kal elmaradt attól.

5. ábra

A kereskedelmi szálláshelyek vendégforgalma, 2013

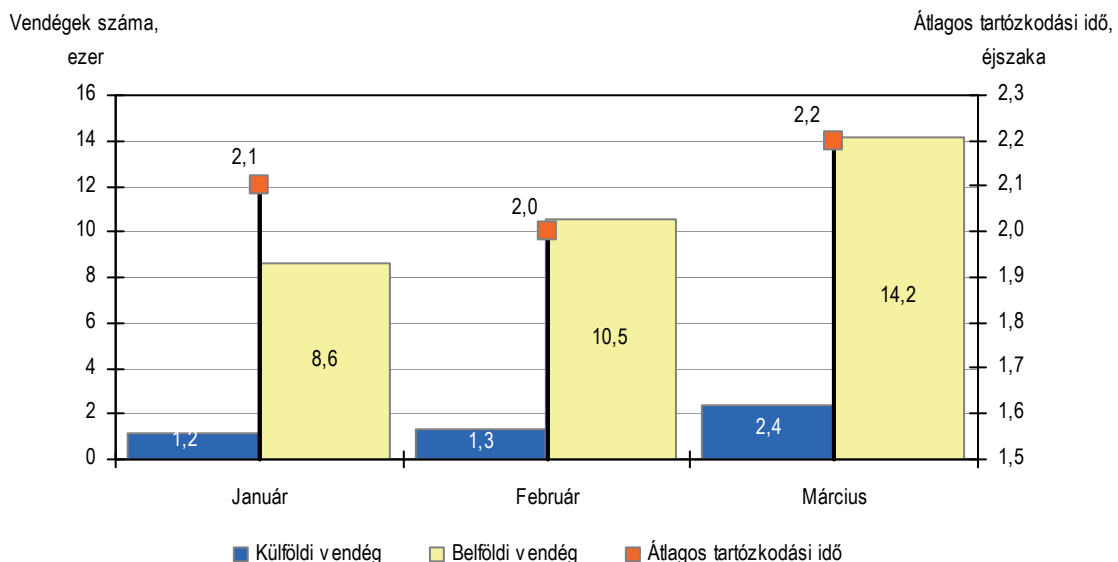

A kereskedelmi szálláshelyeken megszállt turistáknak mindössze 13, az itt eltöltött vendégéjszakáknak is csupán 17%-a kapcsolható külföldi vendégekhez, akik az egy évvel korábbinál rövidebb időt – átlagosan 2,8 éjszakát – töltöttek el a megyében. A **külföldi** vendégéjszakák háromnegyedét az Európai Unióból érkezett vendégek itt tartózkodása tette ki, ők összesen

10 300 éjszakára foglaltak szállást, ami ötödével kevesebb az előző évinél. A január–márciusi vendégforgalmi adatok alapján a két legjelentősebb küldő ország Németország és Ausztria volt. A baranyai szálláshelyeken a német vendégek 9,1%-kal kevesebb, mintegy 3 800 vendég-éjszakát töltöttek el, az osztrákok ugyanakkor 20%-kal több, közel 1 400 éjszakára maradtak. Míg korábban jelentős számú holland vendég szállt meg a megyében, addig az év első három hónapjában számuk 84%-kal elmaradt az előző évitől.

A különböző szállástípusok közül a vendégek mintegy nyolctizede – a belföldiek 78, a külföldiek 82%-a – választotta valamely **szálloda** szolgáltatásait. A hotelek a vizsgált időszakban mindössze 18%-os férőhely-kihasználtsággal működtek, illetve a rendelkezésre álló szobáik negyedét tudták értékesíteni, mely jelentősen elmaradt az országos 28 és 38%-os átlagtól.

A megyében a kereskedelmi szálláshelyek folyó áron számított összes árbevétele 5,5%-kal haladta meg az egy évvel korábbit. Az év első három hónapjában 1,1 milliárd forint **bruttó árbevétel** keletkezett, melynek kevesebb, mint a fele, 499 millió a szállásdíjakból, további egyharmada, 363 millió a vendéglátásból, míg a fennmaradó része, 238 millió az egyéb – köztük a wellness – szolgáltatásokból származott.

2013 márciusában **Széchenyi Pihenőkártyát** a működő 117 kereskedelmi szálláshely közül 87-ben, ezen belül a 49 szállodából 46-ban fogadtak el fizetőeszközként. A január–márciusi időszakban a belföldi vendégek a bruttó szállásdíjak 26%-át, közel 99 millió forintot egyenlítették ki ily módon.

Közúti közlekedési balesetek

Baranyában a 2013 első három hónapjában regisztrált 83 **személyi sérüléssel járó baleset** az előző év azonos időszakához képest – szemben az országosan tapasztalt 5,7%-os csökkenéssel – 14%-os növekedést mutatott. Kedvező viszont, hogy a megyében az ittas állapotban előidézett karambolok száma tavalyhoz képest háromtizedével – az országosan tapasztalt 6,6%-nál jóval nagyobb mértékben – visszaesett. Az idei első negyedévben a baranyai balesetek közel kétharmadát a könnyű sérüléssel járó esetek tették ki, míg további 30% a súlyos és 3,6% a halálos esetek kategóriájába tartozott. Bár 2012 hasonló időszakához képest a halálos balesetek száma 40%-kal visszaesett, azonban a könnyű sérüléssel járó balesetek száma 5,8%-kal nőtt, a súlyos sérüléssel járó baleseteké pedig több mint a másfélszeresére emelkedett.

A megyében az első negyedév során bekövetkezett balesetekben összesen 124-en, a tavalyinál közel háromtizedével többen **sérültek, illetve haltak meg**, országosan ezzel szemben 4,5%-os mérséklődést tapasztaltak. Bár a balesetekben meghaltak száma négytizedével visszaesett, azonban a könnyen sérült személyek száma 23%-kal nőtt, a súlyos sérülteké pedig több mint nyolctizedével emelkedett.

A balesetek túlnyomó része – 94%-a – az év első három hónapjában is a járművezetők (a személy- és a teher-gépkocsivezetők) **gondatlanságára volt visszavezethető**, ráadásul az ily módon okozott karambolok száma a 2012 első negyedévéhez képest ötödével nőtt. Kedvező viszont, hogy a gyalogosok hibájából bekövetkezett balesetek száma – amely arány 4,8%-ot tett ki – 20%-kal csökkent. Az egyéb résztvevők (kerékpárosok, motorkerékpárosok, utasok) hibájából bekövetkezett balesetek száma ugyanakkor tavalyhoz képest a harmadára zsugorodott.

További információk, adatok (linkek):

[Részletes megyei adatok](#)

[stADAT-táblák](#)

[Módszertan](#)

Elérhetőségek:

Felelős szerkesztő: dr. Horváth József
További információ: Berettyánné Halas Judit
Telefon: (+36-72) 533-319 judit.halas@ksh.hu

[Információs szolgálat](#), telefon: (+36-72) 533-300



Statisztikai tájékoztató

Baranya megye, 2013/2

Tartalom

Összefoglalás.....	2
Demográfiai helyzet.....	2
Munkaerőpiac.....	3
Gazdasági szervezetek.....	5
Beruházás.....	7
Ipar.....	9
Építőipar.....	11
Lakásépítés.....	11
Turizmus.....	12
Közúti közlekedési balesetek.....	13
Bűncselekmények.....	14

További információk, adatok (linkek)

Elérhetőségek

Összefoglalás

Baranya megye **demográfiai folyamatai** vegyes képet mutattak 2013 I. félévében. Az előző év hasonló időszakához képest csökkent a születések, ugyanakkor kissé emelkedett a halálozások száma, ebből adódóan fokozódott a természetes fogyás. Kedvező fejlemény ugyanakkor a csecsemőhalandóság javulása, valamint a házasodási kedv élénkülése.

2013 II. negyedévében az országos átlagnál jobban nőtt a **foglalkoztatottak** száma és nagyobb arányban csökkent a munkanélkülieké. Az alkalmazásban állók létszámában, az első félévben az előző év azonos időszakához képest nem történt változás, a **keresetek** kissé emelkedtek, de az országos átlagtól továbbra is jelentősen elmaradtak.

A Baranya megyei székhellyel nyilvántartott **gazdasági szervezetek** száma csekély mértékben emelkedett, kissé elmaradva az országos gyarapodás mértékétől. Bővülés a jogi személyiségű társas formában működők, az önálló vállalkozók és a nonprofit szervezetek körében következett be, a jogi személyiség nélküli társas vállalkozások száma csökkent.

A gazdasági teljesítményeket számba véve a **beruházások** teljesítményértéke még folyó áron számítva is jelentősen elmaradt az egy évvel korábbi szinttől, de több év összehasonlításában is visszafogott volt. A fejlesztések csupán néhány, leginkább a beruházások ágazati szerkezetében alacsony súlyt képviselő nemzetgazdasági ágban bővültek.

Az **ipari termelés** volumene az idei első félév során – a legalább 5 főt foglalkoztató vállalkozások Baranya megyében működő telephelyein – szerény mértékben bővült, a legalább 50 főt foglalkoztató vállalkozások székhely szerinti adatai viszont mérséklődést mutatnak az egy évvel korábbihoz képest. Az ipari értékesítés a hazai piacon csökkent, az export növekedett.

2013 első félévében a baranyai székhellyel nyilvántartott építőipari vállalkozások 10,9 milliárd forint **építőipari termelési értéket** állítottak elő, összehasonlítva áron számolva mintegy egynegyedével többet az előző év azonos időszakához képest. (Országosan 5,4%-os emelkedést regisztráltak.) Az első félévi építőipari termelés egy lakosra jutó értéke 28 872 forint volt, ami az országos átlag (47 475 forint) 61%-át jelentette.

Baranyában az év első 6 hónapjában 39 **lakás** épült, 62 (országosan 40) %-kal kevesebb, mint tavaly ugyanezen időszak alatt. A megye 287 községe közül mindössze ötben, 14 városa közül pedig csupán kettőben (Pécsent és Komlón) létesültek új otthonok.

A **kereskedelmi szálláshelyek** látogatottsága a gyengébb évkezdet után nőtt, az első félév adatai szerint mind a vendégek, mind a vendégéjszakák száma meghaladta az előző év azonos időszakit.

Baranya megye területén 2013 első félévében 212 **személyi sérüléssel járó közúti balesetet** regisztráltak, 1,9%-kal többet, mint az előző év azonos időszakában. A balesetekben 302 személy sérült meg, 7,1%-kal több a 2012. első félévinél.

Baranya megyében 2013 első félévében 8,3%-kal kevesebb **bűncselekményt**, ugyanakkor 1,3%-kal több bűnelkövetőt regisztráltak az egy évvel korábbinál. Sajnálatos, hogy közülük a fiatalok, 14–17 éves elkövetők száma jelentős mértékben, 24%-kal emelkedett.

Demográfiai helyzet

Baranya megyében az idei év első hat hónapja során a demográfiai folyamatok vegyes képet mutattak. Az első félévben az előző év hasonló időszakához viszonyítva 84-gyel kevesebb, összesen 1478 újszülött jött a világra, amely az **élveszületések** számának 5,4%-os csökkenését jelentette (országosan kisebb mértékben, 4,5%-kal fogyott a számuk).

További kedvezőtlen változás, hogy a **halálozások** száma ugyanakkor kis mértékben emelkedett, az év első felében 2684 fő hunyt el, ami 0,4%-kal több volt az egy évvel korábbinál (országosan 4,3%-os mérséklődés következett be). A születésszám csökkenése valamint a

halandóság romlása következtében fokozódott a népességcsökkenés üteme. Az év első felében a megye lakossága a természetes népmozgalomból adódóan 1206 fővel apadt, amely 8,6%-kal meghaladta az előző év azonos időszakit (országosan a tavalyinál 3,8%-kal kisebb **természetes fogyást** regisztráltak).

Javulás következett be ugyanakkor a **csecsemőhalandóság** alakulásában, tavaly az első félévben 7 fő, ez év első hat hónapja során 4 fő egy éven aluli gyermek hunyt el. Ezer élveszületésre az egy évvel korábbi 4,5 helyett ebben az évben 2,7 csecsemőhalálozás jutott, számottevően kevesebb, mint országos átlagban, ahol ugyanezen időszakban 5,4-ről 5,1 ezrelékre mérséklődött a mutató értéke.

Kedvező fejlemény a megyében élők házassági kedvének élénkülése. Az év első felében 613 **házasságot** kötöttek, 11%-kal többet, mint az előző év hasonló időszakában (országosan egy százalékkal mérséklődött a házasságkötések száma).

1. ábra

A főbb népmozgalmi események negyedévente, 2010-2013

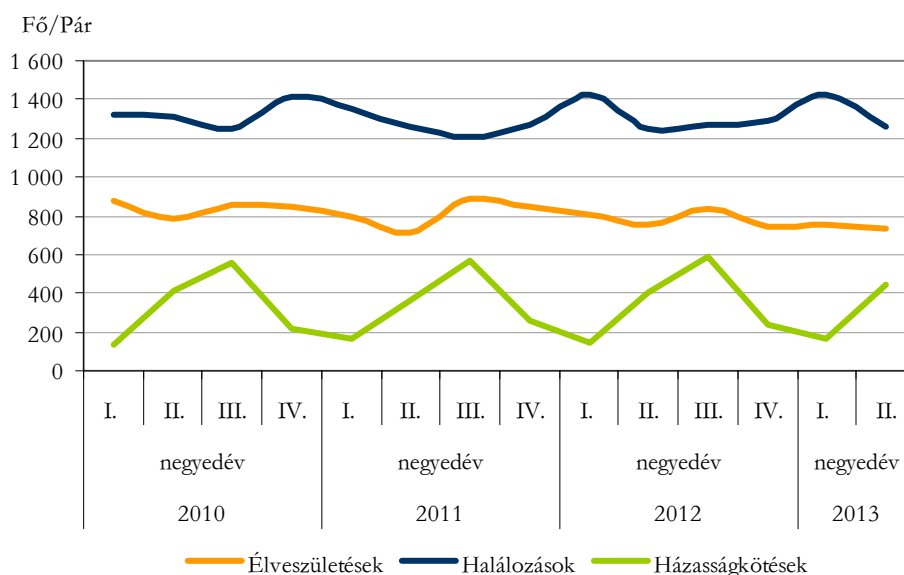

Munkaerőpiac

A KSH által a 15–74 éves népesség körében végzett munkaerő-felmérés adatai alapján 2013 II. negyedévében közel 166 ezer fő, a vizsgált népesség 55,5%-a volt jelen aktívan a munkaerőpiacon, melyből a foglalkoztatottak száma mintegy 150 ezer, a munkanélkülieké 16 ezer főt tett ki. Előbbieké 2012 azonos időszakához képest 7,1%-kal emelkedett, utóbbiaké viszont több mint harmadával visszaesett, így összességében a népesség **gazdasági aktivitása** nem változott. (Országosan 1,4%-os növekedést, illetve 4,9%-os csökkenést regisztráltak.) A megyében mind a foglalkoztatási arány (50,1%), mind a munkanélküliségi ráta (9,7%) alatta maradt az országos (51,5, illetve 10,3%-os) átlagnak.

A Nemzeti Foglalkoztatási Szolgálat nyilvántartásában szereplő mintegy 23 ezer **regisztrált álláskereső** száma a 2013. júniusi zárónapon az egy évvel korábbinál 13%-kal volt kevesebb. (Országosan 5,2%-os volt a csökkenés.) A munkanélküliek között a két nem aránya közel 50-50%-ban oszlott meg, a férfiak száma 12%-kal, a nők 14%-kal esett vissza az előző év azonos időpontjához képest.

A nyilvántartott álláskeresők gazdaságilag aktív népességhez viszonyított aránya – az országos átlagot 2,6 százalékponttal meghaladva – egy év alatt 15,4-ről 13,8%-ra csökkent. A megyék

rangsorában Baranya továbbra is a középmezőnyben foglalt helyet, ennél magasabb mutatóval Somogy megye, valamint az észak-alföldi és észak-magyarországi régiók megyéi rendelkeztek.

A munkaerő-piacon hátránnyal induló csoportok közül pályakezdőnek kevéssel több, mint 3 ezer fő, a regisztráltak 13%-a számított. Létszámuk 9,4%-kal haladta meg az egy évvel korábbit. A pályakezdők egyharmadának legfeljebb általános iskolai, további egyharmadának középszintű végzettsége volt, szakiskolai vagy szakmunkás bizonyítványt minden ötödik szerzett, a diplomások aránya kevesebb, mint 6% volt. Az összes álláskereső között ennél magasabb volt a legfeljebb általános iskolát végzettek és a szakmával rendelkezők aránya, és alacsonyabb az érettségizettké, valamint a diplomásoké. Az álláskeresők 16%-a még nem töltötte be a 25. életévét, míg 13%-uk 54 éves kor felett próbált munkát keresni. A nyilvántartásba vettek 40%-a 6 hónapnál rövidebb ideje regisztráltatta magát, 38%-uk azonban tartósan, vagyis több mint egy éve nem talált munkát. A zárónapon az egy évvel korábbinál negyedével több üres álláshelyet tartottak nyilván, egy betöltetlen helyre 25 munkanélküli jutott.

2013 júniusában közel 12 600 fő, az álláskeresők 54%-a semmilyen pénzbeli támogatásban nem részesült. Ellátásra az egy évvel korábbinál 18%-kal kevesebben voltak jogosultak, közülük 1800-an álláskeresési támogatásban (álláskeresési járadékban és nyugdíj előtti álláskeresési segélyben), 8800-an szociális ellátásban részesültek. Az álláskeresési járadék havi átlagos összege egy év alatt 65 600 forintról 70 000-re emelkedett.

A KSH intézményi adatgyűjtése alapján 2013 első félévében a Baranya megyei székhelyű legalább 5 főt foglalkoztató vállalkozásoknál, létszámtól függetlenül a költségvetési és társadalombiztosítási intézményeknél, valamint a megfigyelt nonprofit szervezeteknél átlagosan mintegy 78 400 fő állt alkalmazásban, közel ugyanannyi, mint egy évvel korábban. Az **alkalmazásban állók** 56%-át a versenyszférában, 40%-át a költségvetési szerveknél foglalkoztatták. Előbbi szerényebb, 0,7%-os létszám-fogyás, utóbbit 2,1%-os létszám-bővülés jellemezte. (A munkavállalók fennmaradó, mintegy 4%-a a nonprofit szektorban dolgozott.) A fizikai és szellemi munkakörben dolgozók száma sem változott lényegesen: mindössze 1,0%-kal nőtt a fizikai és 0,7%-kal csökkent a szellemi foglalkozásúak száma.

Az előző év azonos időszakához képest a nemzetgazdasági ágak közül 7-ben csökkent, 6-ban emelkedett az alkalmazotti létszám, további 6 gazdasági ágban pedig nem történt számottevő változás. Az eltelt egy év alatt a legjelentősebb, egyharmados létszámnövekedést az ingatlanügyletek területén könyvelhették el, a szakmai, tudományos, műszaki tevékenység alkalmazotti köre közel negyedével bővült, de 10%-ot meghaladóan növekedett a szállítás, raktározás, valamint az információ, kommunikáció ágba tartozók létszáma is. Ezzel szemben a kisebb létszámot foglalkoztató egyéb szolgáltatás ágba sorolt munkáltatók alkalmazottainak száma csökkent a legnagyobb mértékben (40%-kal), míg a nagyobb foglalkoztatási területek közül a szálláshely-szolgáltatás, vendéglátás területén történt jelentősebb (15%-os) létszámcsökkenés.

Baranyában a megfigyelt szervezeteknél alkalmazásban állók havi **bruttó átlagkeresete** az előzetes adatok szerint 190 200 forintot ért el. A megyei keresetek országostól való lemaradása továbbra is jelentős, 2013 első félévében összességében mintegy havi 38 000 forinttal kerestek kevesebbet az itt élők. A bruttó keresetek a megyében a gazdasági ágak összességében 3,8%-kal (országosan 3,4%-kal) haladták meg a 2012. január–júniusit. A baranyai székhelyű vállalkozásoknál dolgozók átlagosan 193 100, míg a közsférában alkalmazottak 186 700 forintot kerestek. Előbbiek bruttó keresete átlagosan 3,3, utóbbiaké 4,0%-kal nőtt az előző év azonos időszakához képest.

Továbbra is jelentős a különbség az egyes gazdasági ágak, valamint a fizikai és szellemi foglalkozásúak kereseti lehetőségei között. A fizikai munkát végzők – akik átlagosan 40%-kal kerestek kevesebbet, mint a szellemi foglalkozásúak – a villamosenergia-, gáz-, gőzellátás, légkondicionálás ágban kapták a legtöbbet, 209 900 forintot, míg a humán-egészségügyi, szociális ellátás és a szálláshely-szolgáltatás, vendéglátás területén a legkevesebbet, 86 900, illetve 114 200

forintot. A szellemi munkakörben dolgozók közül a legtöbbet a (nagyon kis létszámú) bányászat, kőfejtés és a villamosenergia-, gáz-, gőzellátás, légkondicionálás területén dolgozók vihették haza (468 300 illetve 447 600 forintot), ami mintegy háromszorosa annak, amit e körben a szálláshely-szolgáltatás, vendéglátás (155 400 forint), a humán-egészségügyi, szociális ellátás (169 900 forint), valamint az építőipar (184 000 forint) ágakban foglalkoztatottak kerestek.

2. ábra

Az alkalmazásban állók havi bruttó átlagkeresete gazdasági áganként, 2013. I. félév

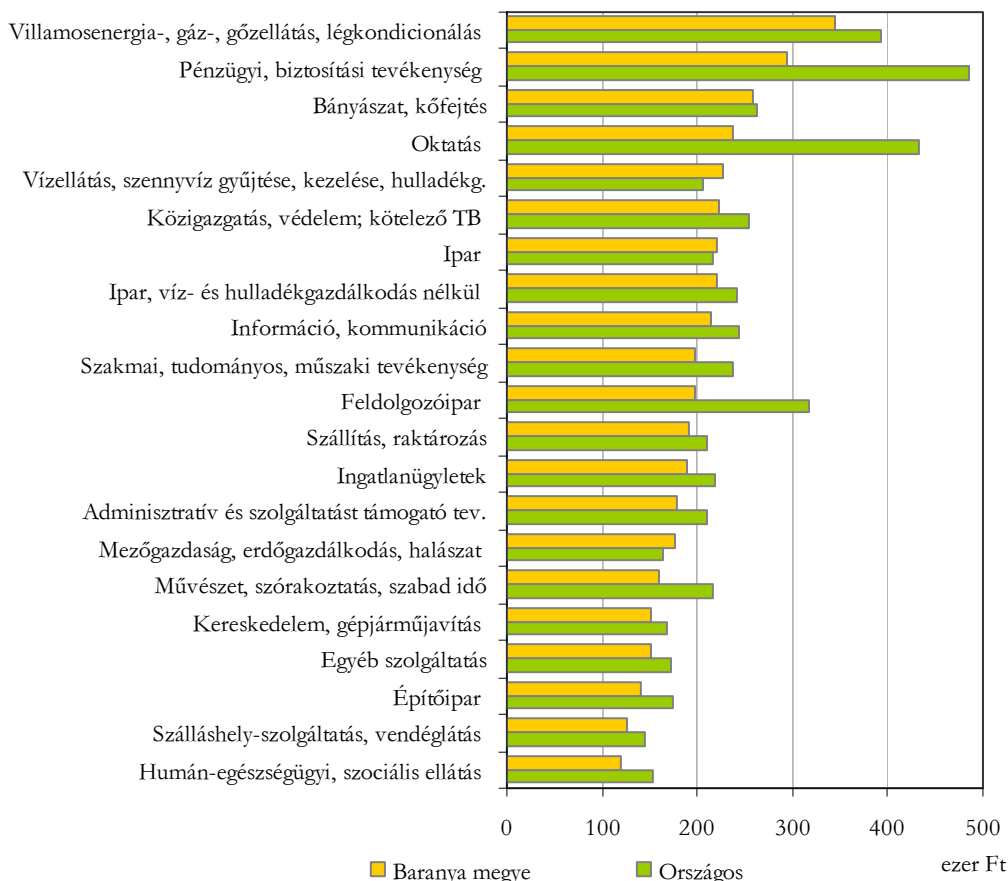

Az egyéb kereseti elemeket – pl. étkezési, lakhatási, munkába járási költségtérítést – is tartalmazó átlagos havi **munkajövedelem** 198 200 forintot tett ki, ami 3,8%-kal több az előző év azonos időszakában számítottnál. A kereseten felüli, egyéb munkajövedelmek aránya – hasonlóan az előző év első félévéhez – az összes jövedelemnek átlagosan 4,1%-át képezte. A legtöbb juttatást, 7,5%-ot a közigazgatás, védelem, kötelező társadalombiztosítás alkalmazottai kapták, a legkevesebbet, 1,5%-ot az információ, kommunikáció területén dolgozók.

Az alkalmazásban állók családi kedvezmény nélkül számított havi **nettó átlagkeresete** 2012 első félévéhez képest 4,7%-kal emelkedett, és nemzetgazdasági szinten a megyében 124 500 forintot tett ki. A szellemi foglalkozásúak 4,5%-kal többet, 159 ezer forintot vihettek haza havonta, míg a fizikaiak nettó keresete 5,4%-kal, 95 ezerre emelkedett.

Gazdasági szervezetek

Baranya megyei székhellyel 2013 júniusának végén 63 741 **gazdasági szervezet** szerepelt az adminisztratív nyilvántartásokban, az országosan regisztrált szervezetszám 3,5%-a. A gazdasági szervezetek száma mindössze 0,4%-kal (szám szerint 265-tel) haladta meg a tavaly ilyenkorit, egy százalékponttal alacsonyabb mértékben, mint országosan, a december végi állományt pedig csupán megközelítette, de el nem érte. Az egy évvel korábbihoz viszonyított növekedés a

szervezetek kilenczetedét kitevő vállalkozások körében is csekély (0,5%) volt, ami elsősorban a jogi személyiség nélküli társas vállalkozások számának több éve tartó, és a legutóbbi évet is jellemző csökkenésének következménye, miközben a jogi személyiségű társas vállalkozások és az önálló vállalkozók köre valamelyest bővült. A szervezetszámon belül a vállalkozások aránya alacsonyabb, a költségvetési és a nonprofit szervezeteké magasabb volt az országosnál. A **vállalkozások** 32%-a társas formát választott a tevékenységének folytatásához, azon belül is a jogi személyiségű forma az elterjedtebb, a korlátolt felelősségű társaságok révén. A nagyobb hányadot kitevő önálló vállalkozóknak 44%-a mellékfoglalkozású, 34%-a főfoglalkozású, 22%-a nyugdíjas volt, (ez utóbbiak száma valamelyest mérséklődött az egy évvel korábbihoz viszonyítva). Az önálló vállalkozói körön belül az egyéni vállalkozók között nagyobb arányban fordulnak elő a főfoglalkozásúak, a június végén okmányirodai nyilvántartásban szereplő vállalkozók 52%-ának nem volt máshol foglalkozási jogviszonya. A vállalkozási aktivitás a megyében alacsonyabb az országosnál, június végén Baranya ezer lakosára 152 vállalkozás jutott az országos 170-nel (és a 19 megye átlagában jellemző 157-tel) szemben.

1. tábla

**A regisztrált gazdasági szervezetek számának alakulása gazdálkodási formák szerint
2013. június 30.**

Megnevezés	Szervezet					
	szám szerint	a 2012.		szám szerint	a 2012.	
		június 30-ai	december 31-ei		június 30-ai	december 31-ei
		állomány százalékában			állomány százalékában	
Baranya megyében			országosan			
Jogi személyiségű társas vállalkozás	12 422	101,3	100,2	426 018	102,8	101,2
Ezen belül:						
korlátolt felelősségű társaság	11 895	101,1	100,0	409 987	102,9	101,2
részvénytársaság	132	103,9	102,3	5 820	102,3	100,8
szövetkezet	157	134,2	131,9	3 336	113,6	115,1
Jogi személyiség nélküli társas vállalkozás	5 845	93,4	97,1	175 656	94,8	97,6
Ezen belül:						
betéti társaság	5 680	93,2	97,1	168 104	94,8	97,6
közkereseti társaság	104	92,0	96,3	4 953	93,2	96,5
Társas vállalkozás összesen	18 267	98,6	99,2	601 674	100,3	100,2
Önálló vállalkozó	39 090	101,4	100,2	1 079 610	102,3	101,3
Ezen belül: egyéni vállalkozó	14 689	99,4	100,1	374 085	101,3	101,4
Vállalkozás összesen	57 357	100,5	99,9	1 681 284	101,6	100,9
Költségvetési és társadalombiztosítási szervezet	872	89,7	91,9	12 271	81,2	84,0
Nonprofit szervezet	5 444	101,8	101,0	124 114	101,4	100,7
Egyéb szervezet	68	94,4	97,1	1 684	93,1	95,9
Gazdasági szervezet	63 741	100,4	99,9	1 819 353	101,4	100,7

A **vállalkozások** a mezőgazdaság, az ingatlanügyletek, a kereskedelem és a szakmai, tudományos, műszaki tevékenység területén tevékenykedtek a legnagyobb számban, a megyében e négy nemzetgazdasági ágban tartották nyilván a vállalkozások hattizedét a főtevékenységük alapján. Amíg azonban az **önálló vállalkozóknak** az előbbi két gazdasági ágban kiemelkedő a számuk és arányuk (akik nagy hányadban őstermelőként vagy ingatlan-bérbeadóként adószámot igénylő magánszemélyként regisztráltatták magukat az adóhatóságnál), addig a **társas vállalkozások** a kereskedelemben, a szakmai tudományos, műszaki tevékenység és az építőipar területén jelennek meg leggyakrabban. Az önálló vállalkozók között az építőiparban, a

kereskedelemben, a szállítás és a pénzügyi tevékenység területén a legritkább az adószámmal rendelkező magánszemélyként tevékenykedők száma, effajta tevékenységeket meghatározóan egyéni vállalkozók végeznek a társas vállalkozások mellett.

3. ábra

A vállalkozások száma főbb gazdálkodási formák szerint nemzetgazdasági áganként
2013. június 30.

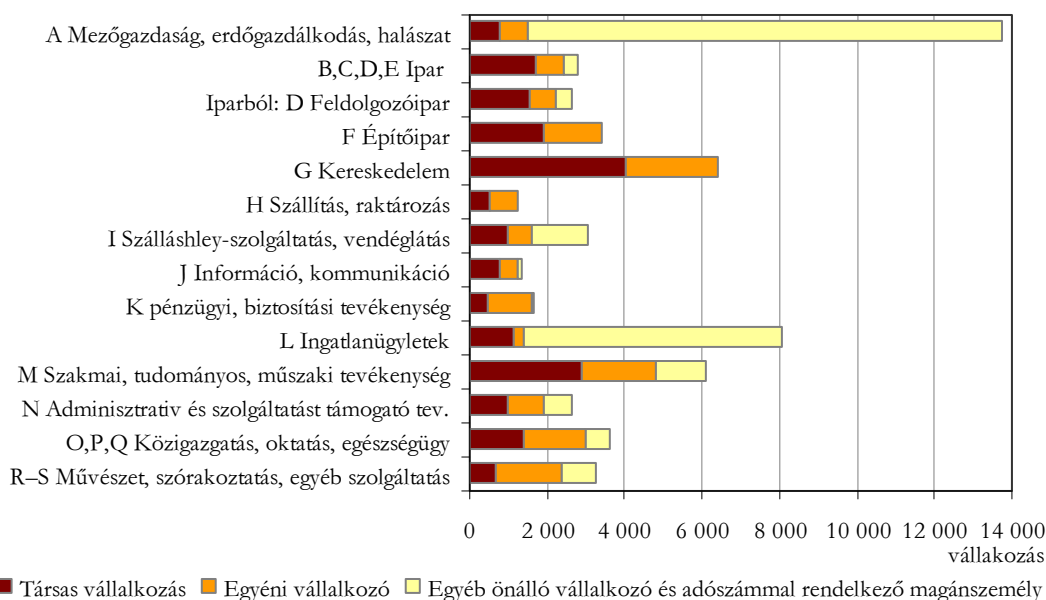

Baranya megyében ez év júniusának végén 1640 gazdasági szervezet állt **felszámolási eljárás vagy végelszámolás** alatt, számuk 24%-kal alacsonyabb volt az egy évvel korábbinál. Közülük 1592 volt társas vállalkozás (háromnegyede az egy évvel korábbinak), a megyei székhellyel nyilvántartott összes társas vállalkozás 8,7%-a. A legnépszerűbb vállalkozási formák közül a korlátolt felelősségű társaságok 9,0, a betéti társaságok 8,5%-ánál volt folyamatban felszámolás vagy végelszámolás, szám szerint 1072-nél, illetve 482-nél. Az említett eljárások valamelyike alatt álló nonprofit szervezetek száma (46) viszont csaknem megduplázódott, arányuk azonban még így is egy százalék alatt maradt a megyei székhelyű nonprofit szervezeteken belül.

Beruházás¹

A Baranya megyei székhelyű gazdasági szervezetek 2013. első félévi beruházási teljesítménye meglehetősen alacsony volt. A jelzett vonatkozási körben megvalósult, 27 milliárd forintot megközelítő **beruházásérték** 2,1%-át adta a hasonló gazdálkodói kör országos teljesítményének. A beruházások összege még folyó áron számítva is mindössze négyötödét tette ki az egy évvel korábbinak, de az utóbbi nyolc év egyikében sem volt ennyire visszafogott az első hat havi fejlesztés a megyében még nominálértéken sem.

A **nemzetgazdasági ágak** közül azok, amelyekhez általában a beruházások nagyobb hányada kötődik, idén rendre kisebb összeget tudtak fejlesztésre fordítani, mint tavaly az első hat hónapban. Ennek ellenére az ipar és a mezőgazdaság vezető súlya a 37, illetve 23%-os megyén belüli részesedéssel (amely arányok egyébként valamelyest magasabbak az egy évvel korábbinál) megmaradt, de ez alacsonyabb összeget jelentett a tavaly ilyenkorinál. Folytatódtak a már korábban elkezdett jelentős beruházások az oktatás területén, főként a magasabb szintű felsőoktatási és a kutatási tevékenységet megalapozva, ez azonban sem összegében, sem

¹ A beruházás-adatok a legalább 5 főt foglalkoztató vállalkozásokra, létszámhatár nélkül a költségvetési szervekre és a megfigyelt nonprofit szervezetekre vonatkoznak, a szervezetek székhelye szerint összesítve.

részesedésében nem érte el a tavalyi magas szintet. Az előbb említetteknel kisebb súlyú gazdasági ágak nagyobb hányadában, sőt a közigazgatás területén is lényegesen kevesebb fejlesztést finanszíroztak, mint tavaly ugyanebben az időszakban. Jelentősen nőtt viszont a kereskedelem, az építőipar, az információ, kommunikáció, valamint a szakmai, tudományos, műszaki tevékenység területén tevékenykedő gazdasági szervezetek beruházási lehetősége, ennek ellenére ezen ágak a kereskedelmet kivéve idén is meglehetősen alacsony súlyt képviseltek a megyei beruházásokon belül.

4. ábra

**A beruházások teljesítményértékének alakulása főbb nemzetgazdasági ágak szerint*
I. félév**

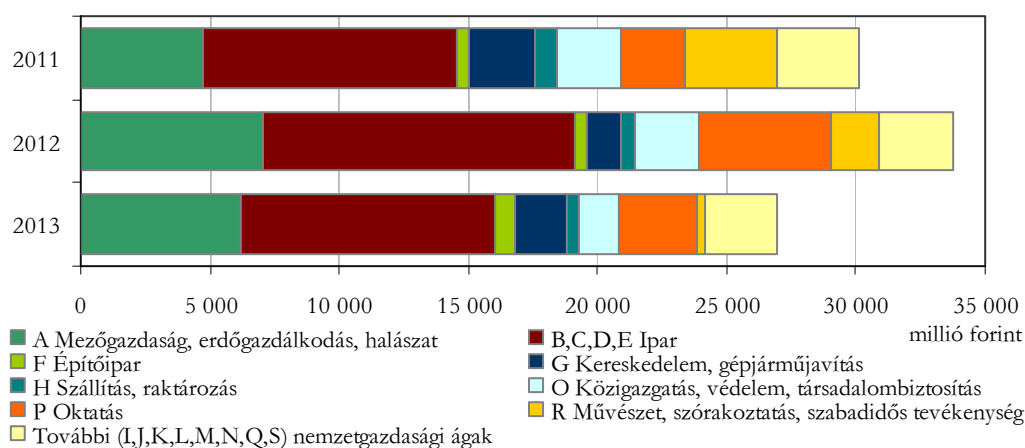

* Mindenkorai folyó áron.

A beruházások **anyagi-műszaki összetétele** valamelyest módosult az egy évvel korábbihoz képest. Az investíció folyó áron számított összegét tekintve szinte minden főbb csoportban csökkenés következett be (a nagyon kis részesedésű egyéb beruházások kivételével). Különböző volt azonban a visszaesés mértéke, így az idei első félévben az épületek és egyéb építmények építésében, felújításában hasznosuló 56%-os, továbbá a belföldi gépek, berendezések és járművek finanszírozására fordított 23%-os hányad magasabb volt az egy évvel korábbi (52, illetve 19%-os) részesedésnél. A legnagyobb mértékben az importból származó gépek, berendezések és járművek beszerzése csökkent, így e főcsoport a tavaly ilyenkorai 25%-os részaránnyal szemben idén mindössze 16%-ot képviselt a beruházás-szerkezetben. Az egyéb beruházások 4,5%-os részesedése egy százalékpontos bővülést mutat, a folyó áron is csak csekély mértékben növekvő összegnek köszönhetően. (Országosan az építési beruházás alacsonyabb (42%-os), az import gépek, berendezések, járművek beszerzése lényegesen magasabb (közel 34%-os) súlyarányt képviselt mint a baranyai, a belföldön beszerzett gépekre és berendezésekre fordított hányad viszont nem tért el lényegesen a megyében jellemzőtől.)

A megye egy lakosára 71 500 forint beruházásérték, az országos átlag (129 800 forint) 55%-a jutott, ami a 19 megye átlagának (98 000 forint) is csak 73%-át jelentette. Idén a fővároson kívül három (Győr-Moson-Sopron, Vas, Komárom-Esztergom) megye fajlagos teljesítményértéke haladta meg az országos átlagot, ezen kívül további két megyében (Veszprém és Fejér) alakult a fajlagos összeg a Budapest nélkül számított átlag fölött. A 19 megye országos rangsorában Baranya a 14. helyet foglalta el, a régió megyéinek viszonylatában a Tolnát követő ötödik, illetve a Somogyot megelőző harmadik helyen állt. A Dél-Dunántúli megyék teljesítménye alapján a régió egy lakosra vetített beruházásösszege (69 800 forint) azonban a legalacsonyabbnak bizonyult a hét tervezési-statisztikai régió hasonló mutatószáma közül, bár minimális összeggel szorult az észak-magyarországi mögé.

Ipar

Baranya megye **ipari termelése** 2013. január–júniusban a legalább 5 főt foglalkoztató (víz- és hulladékgyártás nélkül számba vett) ipari vállalkozások megyében működő telepeinek adatai alapján 150,2 milliárd forintot tett ki, a hasonló vállalkozási kör országos teljesítményének 1,3%-át. A termelés összehasonlító áron számított értéke csekély mértékben, 1,5%-kal bővült, miközben országosan 1,7%-os csökkenést regisztráltak. A régió kibocsátása 2%-kal maradt el az egy évvel korábitól, a Somogy megyei 12%-os visszaesésből adódóan, Tolnában ugyanis a baranyainál nagyobb mértékben, 9,4%-kal nőtt a termelés volumene.

Annak ellenére, hogy a megyei szerény bővüléssel párhuzamosan az ország megyéinek nagyobb hányadában csökkenés jellemezte az ipari teljesítményeket az első félévben, az **egy lakosra jutó termelési érték** alapján kialakult országos megyerangsorban továbbra is az utolsó helyet foglalta el Baranya. A megye egy lakosára számított 398 ezer forint termelési érték 34%-a volt az országos átlagnak, az élen álló Komárom-Esztergom megyéinek pedig mindössze 11%-át, az azt követő Győr-Moson-Sopron megyéinek a 14%-át tette ki. A Dél-Dunántúl – akárcsak a fajlagos beruházásérték szerint – az egy lakosra jutó ipari termelés alapján is a régiórangsor végén helyezkedett el, az 580 ezer forintnyi teljesítmény csupán megközelítette az országos átlag felét.

5. ábra

**Az ipari termelés volumenindexe és egy lakosra jutó értéke területi egységek szerint*
2013. I. félév**

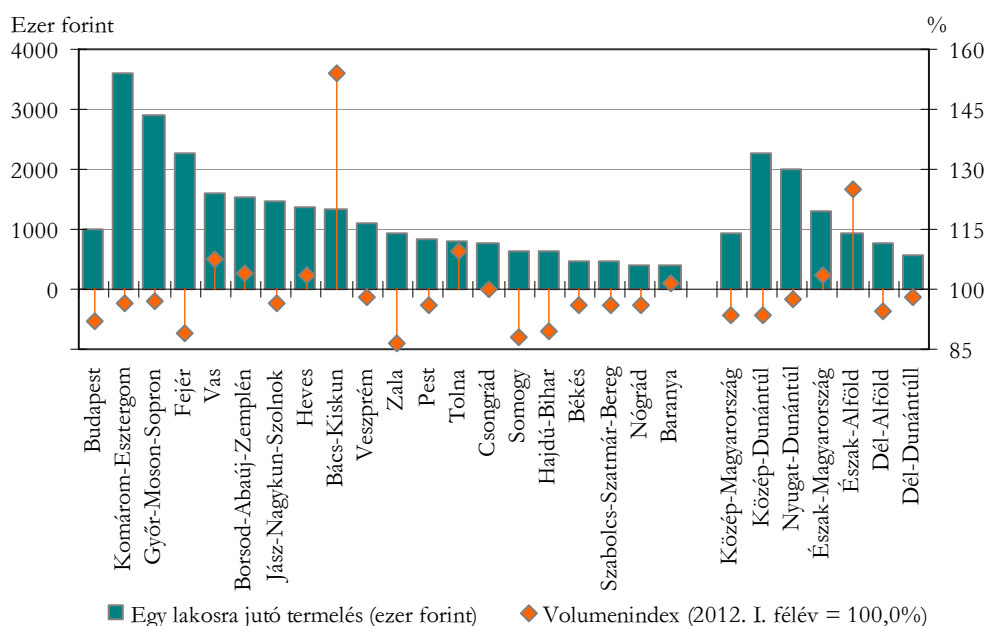

* A legalább 5 főt foglalkoztató vállalkozások telephely szerinti adatai alapján.

Az előbbi gazdálkodói körben csak az ipar egészére vonatkozóan rendelkezünk információkkal. Az iparágak teljesítményét és az ipari értékesítés alakulását **a legalább 50 főt foglalkoztató ipari vállalkozások** székhely szerinti adatai alapján vizsgálhatjuk. E gazdálkodói kör 2013. január–júniusi **ipari termelési értéke** 117,5 milliárd forintot tett ki, ami volumenében 1,9%-kal alacsonyabb volt az egy évvel korábitól. A 122,7 milliárd forintot kitevő értékesítési árbevétel összehasonlító áron számítva 2,6%-kal csökkent, az 52%-os részesedésű belföldi eladások 10%-os visszaesésének betudhatóan, az árbevétel 48%-át adó export ugyanis 6,8%-kal bővült.

A megye iparát e gazdálkodói körben meghatározó két nemzetgazdasági ág közül az I. félévi termelés 28%-át a **villamosenergia-, gáz-, gőzellátás, légkondicionálás** adta. Termelési volumene 8,2%-kal, csak belföldre irányuló értékesítése 10,5%-kal volt alacsonyabb, mint tavaly

ugyanebben az időszakban. Az ipari termelés nagyobb hányadát, 72%-át teljesítő **feldolgozóipar** kibocsátása ugyanakkor 0,7%-kal, összes értékesítése 1,6%-kal bővült. A feldolgozóipari értékesítésben 29%-kal részesedett a belföldi piac, ez irányban 9%-kal csökkent az eladások volumene. A 71%-ot kitevő exportbevételek 6,8%-kal bővültek.

A nagyobb súlyú **feldolgozóipari ágak** közül a gép, gépi berendezés gyártásával foglalkozó vállalkozások az ipari termelés egyötödét adták, termelésük jelentős növekedését az értékesítésükben meghatározó súlyú export bővülése biztosította. Az élelmiszeriparban a csökkenő termeléssel párhuzamosan nőtt az értékesítés volumene, köszönhetően a – belföldi eladásokénál alacsonyabb részesedésű – kivitel számottevő növekedésének. A gumi-, műanyag- és nemfém ásványi termék gyártása és a járműgyártás teljesítményének egy évvel korábbihoz közeli szinten tartását a bővülő belföldi eladások, a faiparét az exportlehetőségek segítették. A textiliparban, a fémfeldolgozásban és az egyéb feldolgozóipar területén viszont jelentős mértékben visszaesett mind a termelés, mind az értékesítés volumene az egy évvel korábbihoz viszonyítva.

2. tábla

Az ipari termelés és értékesítés alakulása az iparágakban és a főbb feldolgozóipari ágazatokban* 2013. I. félév

Ágazati kód	Ágazati megnevezés	Termelés	Belföldi	Export	Összes		Termelés	Belföldi	Export	Összes	
			értékesítés			értékesítésből az export		értékesítés			
		iparon belüli					volumenindexe, 2012. I. félév = 100,0				
		aránya, %									
C	Feldolgozóipar	72,3	37,4	100,0	67,6	71,4	100,7	90,8	106,8	101,6	
Ezen belül:											
CA	élelmiszeripar	16,4	18,6	15,8	17,3	44,2	93,8	90,2	138,4	106,6	
CB	textil- és bőripar	1,2	0,1	2,3	1,1	96,7	75,6	81,4	74,6	74,8	
CC	fa-, papír- és nyomdaipar	7,3	1,0	14,2	7,3	92,9	97,8	60,5	106,2	100,8	
CG	gumi-, műanyag- és nemfém ásványi termék gyártása	13,0	10,0	15,5	12,7	59,1	100,9	111,0	99,0	103,6	
CH	kohászat és fémfeldolgozás	7,5	3,9	10,9	7,3	72,4	84,2	98,0	82,1	85,9	
CK	gép, gépi berendezés gyártása	20,2	0,7	31,5	15,5	97,8	127,0	32,3	121,0	114,2	
CL	járműgyártás	4,4	1,2	7,2	4,1	84,4	100,8	114,9	95,7	98,3	
D	Villamosenergia-, gáz-, gőzellátás, légkondicionálás	27,7	62,6	–	32,4	–	91,8	89,5	–	89,5	
B,C,D	Ipar, víz- és hulladék-gazdálkodás nélkül	100,0	100,0	100,0	100,0	48,2	98,1	90,0	106,8	97,4	

* A legalább 50 főt foglalkoztató vállalkozások székhely szerinti adatai alapján.

A termelés csaknem 2%-os mérséklődése az első félévben a legalább 50 főt foglalkoztató vállalkozások körében az alkalmazásban állók számának 2,5%-os csökkenésével párhuzamosan ment végbe. Az energiaiparban az átlagnál kissé mérsékeltebb, 1,3%-os, a feldolgozóiparban 2,8%-os létszámcsökkenés következett be. A termelés és létszám változásának csekély mértékű eltérése következtében az iparban foglalkoztatottak termelékenysége nem módosult lényegesen. Az iparágak közül azonban az energiaiparban 7%-kal alacsonyabb, a feldolgozóiparban 3,6%-kal magasabb volt az egy foglalkoztatottra jutó termelés összehasonlító áron számított értéke az egy esztendővel korábbinál.

Építőipar²

2013 első félévében a baranyai székhellyel nyilvántartott építőipari vállalkozások 10,9 milliárd forint **építőipari termelési értéket** állítottak elő, a hasonló gazdálkodói kör országos termelésének 2,3%-át. Az előző év azonos időszakához képest a baranyai termelési érték összehasonlító áron számolva mintegy egynegyedével nőtt, ami az országosnál – ahol 5,4%-os emelkedést regisztráltak – jóval nagyobb arányú növekedést jelentett. A megyében az elmúlt félévi építőipari kibocsátás kétharmada épületek építéséből adódott, amelynek volumene közel negyedével meghaladta a 2012. hasonló időszakának volumenét. A termelés kisebb hányadát adó egyéb építmények építése ugyanakkor közel háromtizedével nőtt.

3. tábla

**Az építőipari termelés alakulása építmény-főcsoportonként
2013. I. félév**

Építmény-főcsoport	Építőipari termelési érték						
	millió Ft	megoszlása, %	volumen-indexe, 2011. I. félév = 100,0	országosan belüli aránya, %	millió Ft	megoszlása, %	volumen-indexe, 2011. I. félév = 100,0
	Baranya megyében				országosan		
Épületek építése	7 365	67,6	123,8	3,2	231 011	49,1	102,1
Egyéb építmények építése	3 524	32,4	128,5	1,5	239 410	50,9	108,9
Összesen	10 889	100,0	125,3	2,3	470 421	100,0	105,4

Az első félévi építőipari termelés egy lakosra jutó értéke 28 872 forint volt, ami az országos átlag (47 475 forint) 61%-át jelentette. A fajlagos mutatóérték Tolnában és még inkább Somogyban ennél jóval magasabb (31 204 illetve 34 115 forint) volt. Ezzel – a régió egészét tekintve – a baranyai érték alatta maradt a dél-dunántúli átlagnak (31 254 forint), miközben az országos megyesorban is a rangsor alsó harmadának határán foglalt helyet.

Lakásépítés

A lakásépítések az első félév során továbbra is jelentős visszaesést mutattak, ami alól nem volt kivétel a régió, azon belül pedig Baranya sem. A megyében az év első 6 hónapjában 39 lakás létesült, 62%-kal kevesebb, mint tavaly ugyanezen időszak alatt. Ez az országos átlagnál jóval kedvezőtlenebb, mivel az ország egészében ugyanekkor „csak” 40%-os csökkenés következett be. A 19 megye közül mindössze kettőben (Jász-Nagykun-Szolnok és Békés) adtak át a tavaly első félévinél több új lakást, Tolnában számuk változatlan maradt, a fennmaradó 16 megyében viszont fogyás mutatkozott, amely úgyszólván mindenütt tetemes mértéket ért el. Az építkezések – a korábbiakhoz hasonlóan – ezúttal is Pécsre koncentráálódtak, az új otthonok 64%-át a megyeszékhelyen adták át. A falvakat visszafogott építési kedv jellemezte, mindössze 5 község gyarapodott új lakásokkal (Hosszúhetény, Görcsöny, Kővágószőlős, Orfű és Szőke), 98%-ukban azonban az év első félévében egyáltalán nem épült lakás. Érdekességként említhető, hogy ezúttal a városok zömében sem került sor effajta beruházásra (a 14 ilyen jogállású település közül – Pécsen kívül – csupán Komlón adtak át új lakásokat, ott is mindössze kettőt).

Jelentősen módosult a vizsgált időszakban az építetetői kör. Míg a tavaly június végéig elkészült lakásoknak 16%-át vállalkozások, 83%-át pedig magánszemélyek finanszírozták, addig az idei esztendő első félévére a vállalkozások szerepvállalása 26%-ra nőtt, miközben a magánszemélyeké

² Az építőipari adatok a legalább 5 főt foglalkoztató vállalkozásokra vonatkoznak, székhely szerinti összesítésben.

74%-ra csökkent. Ez az átalakulás nyomon követhető az építések céljában is. Az értékesítésre szánt lakások aránya 17-ről 36%-ra, a saját használatra készülők pedig 83-ról 64%-ra módosult.

Turizmus

Baranya megye kereskedelmi szálláshelyeinek látogatottsága a gyengébb évkezdet után kedvezően alakult: 2013 első hat hónapjában mind a vendégek, mind a vendégéjszakák száma meghaladta az egy évvel korábit, bár a növekedés mértéke az országos átlag alatt maradt.

A megye kereskedelmi szálláshelyein az év első felében több mint 118 ezer **vendég** fordult meg, 2,8%-kal több mint az előző év azonos időszakában. A régió másik két megyéje közül Somogyban is hasonló mértékben nőtt a vendégszám, míg Tolnában az előző évinél kevesebben szálltak meg. (Országosan a turisták száma 5,9%-kal gyarapodott.) Baranyában a belföldi és a külföldi vendégforgalom növekedésének mértéke megegyezett, mindkettő 2,8%-ot tett ki. A vendégek körében – ha csak kis mértékben is, de – tovább csökkent a külföldiek aránya, a vizsgált időszakban alig 16%-uk érkezett a határon túlról. (Országosan 8,7%-kal nőtt a külföldi és 3,2%-kal a belföldi forgalom, ami fele-fele arányban oszlott meg a két vendégkör között.) Baranyába az év első hat hónapjában továbbra is Németországból érkezett a legtöbb turista (25%), őket követték a sorban a csehek (13%), az osztrákok (7,0%) és a hollandok (5,3%).

2013. január–júniusában a különböző kereskedelmi szálláshelyek kínálatát az ide érkezők összesen 270 ezer **vendégéjszakára** vették igénybe, ez 2,2%-kal haladta meg az egy évvel korábbi foglalások számát. (Országosan a vendégéjszakák száma 4,9%-kal emelkedett.) A növekedés egyértelműen a hazai vendégkörnek köszönhető, akik a tavalyinál 4,6%-kal több szállást foglaltak, míg a határon túlról érkezők 5,8%-kal kevesebbet. (A 19 megye átlagában a belföldi vendégéjszakák számában 1,6, a külföldiekében 7,8%-os növekedést regisztráltak.) A jelentősebb küldő országok közül a cseh, holland és osztrák szállásfoglalások száma – a vendégek számához hasonló mértékben – visszaesett, míg a több német turista ugyanannyi éjszakát töltött el a megyében, mint egy évvel korábban. A belföldi vendégek a korábbi időszakhoz hasonlóan továbbra is átlagosan 2,1 éjszakára vették igénybe a szálláshelyek szolgáltatásait, ezzel szemben a külföldiek tartózkodási ideje 3,3-ről 3,0 éjszakára csökkent.

6. ábra

A kereskedelmi szálláshelyek vendégforgalma, 2013. I. félév

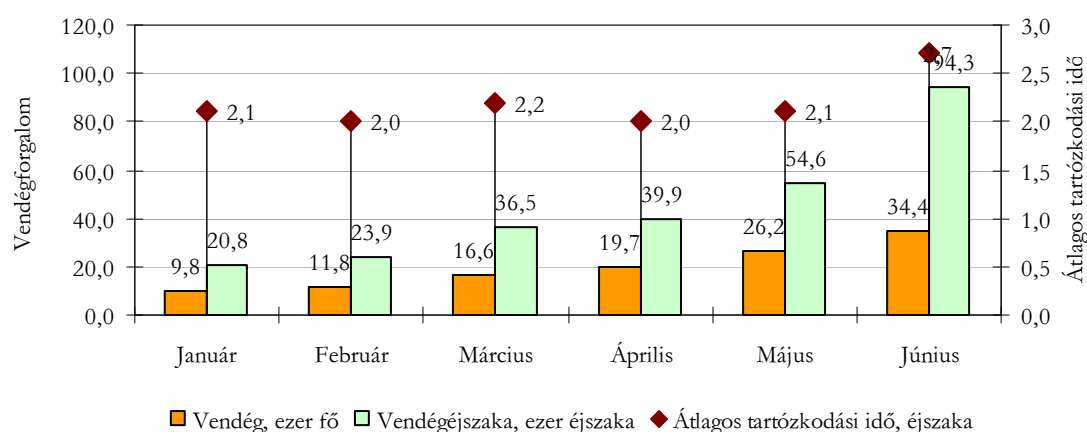

Az egyes **szállástípusok** közül a kempingek forgalma nőtt a leginkább, közel másfélszeresére, míg panziókban harmadával kevesebben szálltak meg. A legtöbb vendég – a belföldiek 65, a külföldiek 79%-a – valamely szálloda szolgáltatását részesítette előnyben, ahol a forgalom 8,1%-kal haladta meg az egy évvel korábit. A hotelek a január–június időszakban alacsony,

mindössze 22%-os férőhely- és 30%-os szobakihasználtsággal működtek, szemben az országos 33, illetve 45%-os átlaggal.

A kereskedelmi szálláshelyeken az év első hat hónapjában realizált 2,8 milliárd forint **bruttó árbevétel** folyó áron számítva 3,0%-kal haladta meg az egy évvel korábbit. (Az országos növekedés 10%-ot tett ki.) A bevétel közel fele, 1,4 milliárd forint a szállásdíjakból, mintegy egyharmada, 870 millió forint a vendéglátásból, a fennmaradó 557 millió forint pedig az egyéb – köztük a wellness – szolgáltatásokból származott. Az Üdülési csekket felváltó Széchenyi Pihenőkártyát a 2013 júniusában működő 152 kereskedelmi egységből 104-ben, ezen belül az 52 szállodából 48-ban fogadták el. A belföldi vendégek a szállásdíjak 26%-át – több mint 242 millió forintot – egyenlítették ki SZÉP kártyával.

2013. első félévében a baranyai **határállomásokon** 565 ezren keltek át, ebből a külföldi okmányokkal átkelőik száma 7,3%-kal mérséklődött, a belföldieké viszont kismértékben, 3,0%-kal emelkedett. A határátkelők közül mindössze az udvari közúti átkelő forgalma emelkedett, míg a magyarbólyi vasúti átkelőé jelentősen visszaesett. (2012 végén a horvát oldalon több nemzetközi vonatot is megszüntettek, köztük az ezt a határállomást érintő Budapest-Eszék-Szarajevóit is.)

4. tábla

Baranya megye határállomásainak személyforgalma, 2013. I. félév

Megnevezés	Összes személyforgalom,			
	ezer fő	2012. I.félév=100,0	megoszlás, %	külföldiek aránya, %
Összesen	564,8	94,3	100,0	83,6
Ezen belül:				
Udvar közút	289,7	104,7	51,3	85,3
Drávaszabolcs közút	155,3	85,5	27,5	85,9
Beremend közút	71,6	97,4	12,7	66,4
Mohács hajó	47,0	84,3	8,3	94,4
Magyarbóly vasút	1,2	10,9	0,2	2,4

Közúti közlekedési balesetek

Baranya megye területén 2013 első félévében 212 személyi sérüléssel járó közúti balesetet regisztráltak, 1,9%-kal többet, mint az előző év azonos időszakában. Ezen belül a 11,3%-ot kitevő ittasan okozott sérülések száma az egy évvel ezelőtti szinthez képest egynegyedével visszaesett. Az idei első félévben az összes baleset mintegy 60,8%-a a könnyű-, több mint egyharmada a súlyos sérüléssel kategóriába tartozott, míg a halálos balesetek aránya 4,2%-ot jelentett. A könnyű sérüléssel esetek száma 2012 első hat hónapjához képest 11,6%-kal csökkent, miközben a súlyosaké 45,1%-kal nőtt. A halálos balesetek száma ugyanakkor 18,2%-kal (11-ről 9-re) visszaesett.

A január-júniusi időszakban Baranya útjain bekövetkezett közúti balesetekben 302 személy sérült meg, illetve vesztette életét, amely szám 7,1%-kal meghaladta a 2012. első félévét. Ezen belül a könnyen sérültek száma nem változott, a súlyosan sérülteké bő egyharmadával nőtt, az életüket veszített személyeké pedig az adott kategóriában bekövetkezett balesetszámhoz hasonlóan alakult.

A balesetek okozóit tekintve ki kell emelni, hogy a balesetek 94,8%-a a jármű-vezetők (a személy- és a teher-gépkocsivezetők) gondatlanságára volt visszavezethető, és az ily módon okozott balesetek száma az egy évvel korábbihoz képest 8,1%-kal megnőtt. A jármű-vezetők balesetekben játszott szerepének megnövekedésével párhuzamosan az elmúlt egy év alatt

jelentősen csökkent a gyalogosok, valamint a közlekedés egyéb résztvevői (kerékpárosok, motorkerékpárosok, utasok) hibájából bekövetkezett balesetek száma. A gyalogosok hibájából bekövetkezett balesetek száma – amely arányában 4,2%-ot tett ki – 2012 első félévéhez képest közel harmadával mérséklődött, míg az egyéb szereplők hibájából bekövetkezett baleseteké egyharmadára zsugorodott.

7. ábra

A személysérüléssel járó balesetek számának alakulása, I. félév

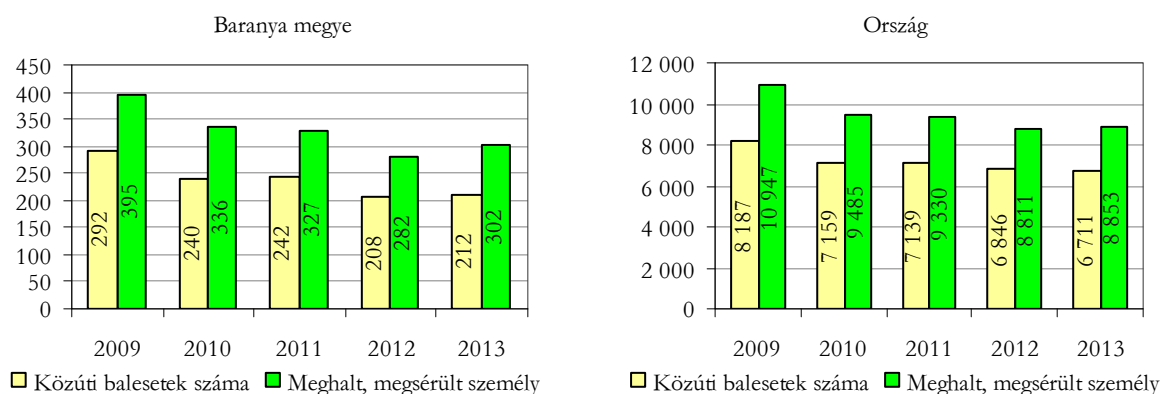

Bűncselekmények

Baranya megyében 2013 első félévében 6182 **bűncselekményt** regisztráltak, 8,3%-kal kevesebbet az egy évvel korábbinál (országos átlagban csaknem kétszer ekkora mértékű, 16%-os visszaesés történt). Az első hat hónap adatai alapján a bűncselekményi fertőzöttség csökkenő rangsorában a 19 megye közül Baranya a 7. helyen állt, mindössze hat megyében volt magasabb a bűncselekmények százezer lakosra jutó száma.

A bűncselekmények döntő többsége (61%-a) továbbra is **vagyon ellen** irányult. Míg országos átlagban jelentősen, csaknem 17%-kal csökkent, addig Baranyában kismértékben emelkedett a számuk. A megyében 3744 esetet regisztráltak, 1,2%-kal többet az előző év hasonló időszakánál. Az emelkedés fő oka a csalások számának megugrása (az egy évvel korábbihoz viszonyítva mintegy két és félszeresére).

A bűnesetek közel egyötödét (18%-át) ez év első felében is a **közrend ellen** követték el, számuk az országosnál nagyobb mértékben csökkent. A megyében az év elejétől június végéig nyilvántartásba vett 1123 eset kevesebb mint kétharmada volt a tavaly első félévének. A közrend elleni bűncselekmények közül nőtt a garázdaságok és az okirat-hamisítások száma, ugyanakkor alig több mint egyötödére esett vissza a tavaly jelentős súlyt képviselő okirattal történt visszaélések száma.

Ez év első hat hónapjában 218 **közlekedési bűncselekményt** követtek el, 1,4%-kal kevesebbet, mint egy évvel korábban (országosan 11 %-os emelkedés történt). Csökkent a közlekedés biztonsága elleni bűncselekmények száma, ugyanakkor több ittas járművezetéssel összefüggő esetre derült fény.

Az első félévben 102 **házasság, család, ifjúság és nemi erkölcs elleni** bűncselekményt regisztráltak, 4,1%-kal többet, mint a tavalyi év első felében, miközben országos átlagban 6,7%-os csökkenés történt. Nőtt a tartás elmulasztások, valamint a szemérem elleni erőszakos cselekmények száma is.

A megyében az első félév során 416 **gazdasági** bűncselekmény történt, 23%-kal több mint egy évvel korábban. Növekedett az adócsalások valamint a készpénz-helyettesítő fizetési eszközzel való visszaélések száma.

Csakúgy, mint országosan, Baranyában is kevesebb **személy elleni** bűncselekmény fordult elő, az első félévben regisztrált 494 eset 6,8%-kal maradt el a tavalyi hasonló időszakától. Gyarapodott az emberölések valamint a testi sértések száma, ugyanakkor kevesebb zaklatás fordult elő, mint egy évvel korábban.

Az **államigazgatás, az igazságszolgáltatás és a közelet tisztasága ellen** 79 bűncselekményt követtek el, ez alig több mint héttizede volt a 2012 első félévének.

Ez év június végéig 2214 baranyai lakóhelyű **bűnelkövetőt** regisztráltak, 1,3%-kal többet, mint az előző év hasonló időszakában. Közülük a fiatalok, 14–17 éves elkövetők száma jelentős mértékben, 24%-kal emelkedett.

További információk, adatok (linkek):

[Táblázatok](#)

[stADAT-táblák](#)

[Módszertan](#)

Elérhetőségek:

Felelős szerkesztő: KSH Pécsi főosztály: Dr. Horváth József
További információ: KSH Pécsi főosztály: Berettyánné Halas Judit
Telefon: (+36-72) 533-319
E-mail: Judit.Halas@ksh.hu

[Információs szolgálat](#),
telefon: (+36-1) 345-6789



Statisztikai tájékoztató

Baranya megye, 2013/3

Tartalom

Összefoglalás.....	2
Demográfiai helyzet.....	3
Munkaerőpiac.....	3
Gazdasági szervezetek.....	6
Beruházás.....	6
Mezőgazdaság.....	7
Ipar.....	9
Építőipar.....	10
Lakásépítés.....	11
Turizmus.....	11
Közúti közlekedési balesetek.....	12

További információk, adatok (linkek)

Elérhetőségek

Összefoglalás

Baranyában a **demográfiai** folyamatok az év szeptember végéig tartó időszakában felemásan alakultak. Kevesebb gyermek született, de kevesebben is haltak meg, mint egy évvel korábban, ezen belül azonban romlott a csecsemőhalandóság. Kedvező ugyanakkor, hogy nőtt a házasságkötések száma.

2013 III. negyedévében az országos átlagnál jobban, közel tizedével nőtt a **foglalkoztatottak** száma és nagyobb arányban, egynegyedével csökkent a munkanélkülieké. Az alkalmazásban állók létszáma az előző évhez képest enyhén emelkedett. A bruttó és nettó keresetek növekedése ellenére a megyei és az országos jövedelmek tovább távolodtak egymástól.

A megyében a szeptember végén nyilvántartott **gazdasági szervezetek** száma az egy évvel korábbihoz képest csekély mértékben bővült. Ezen belül a társas vállalkozások száma – a betéti társaságok romló népszerűségéből adódóan – csökkent, az önálló vállalkozóké valamelyest növekedett.

A Baranya megyei székhelyű gazdasági szervezetek **beruházásainak** teljesítménye az év első kilenc hónapjában – az országos bővüléssel ellentétben – folyó áron sem érte el az egy évvel korábbi szintet. Az időszakon belül az első félév nagymértékű visszaesését követően a harmadik negyedévben a megyében is bővültek fejlesztések az elmúlt év hasonló időszakához képest.

Az előzetes adatok szerint Baranyában 2013-ban **kalászos gabonából**¹ összesen 411,6 ezer tonna, a 2012. évinél 5,6%-kal több került a raktárakba. A megyében 2012-höz képest – a tavaszi árpa és a rozs kivételével – a legtöbb kalászos gabonánál nőtt a termésmennyiség. Az **állatállományokat** tekintve Baranyában 2013. június 1-jén 29 ezer darab szarvasmarhát, az előző évinél 7,4%-kal többet istállóztak. Sertésekből ugyanakkor 266 ezer darabot, a tavalyinál 8,1%-kal többet regisztráltak.

A megyében található ipartelepek január–szeptemberi kibocsátása valamelyest meghaladta az egy évvel korábbit. A megyei székhelyű közép és nagyvállalkozások összehasonlító áron számított **ipari termelése** és értékesítése ugyanakkora nem változott lényegesen. Ez utóbbi kör nagyjából stagnáló teljesítményét bővülő export- és romló hazai értékesítési lehetőségek alakították.

2013 első kilenc hónapjában a baranyai székhellyel nyilvántartott építőipari vállalkozások 18,6 milliárd forint **építőipari termelési érték**et állítottak elő, ami a hasonló gazdálkodói kör országos termelésének 2,2%-át jelentette. A baranyai termelési érték az előző év azonos időszakához képest összehasonlító áron számolva 17,2%-kal – az országost közel 10 százalékponttal meghaladó mértékben – nőtt. Az I–III. negyedévi építőipari termelés egy lakosra jutó értéke 49 438 forint volt.

Az év első háromnegyedévében – akárcsak országosan – Baranyában is csökkent a lakásépítkezés. A megyében 77 **lakás** létesült, 54 (országosan 37)%-kal kevesebb, mint tavaly ugyanezen időszak alatt. A megye 14 városa közül mindössze 6-ban, 287 községe közül pedig csupán 12-ben épültek új otthonok.

Az országos átlagnál kedvezőbben alakultak a **turizmus** mutatószámai, az év eleji visszaesést követően szeptember végére mind a külföldi, mind a belföldi vendégkör forgalma számottevően meghaladta az egy évvel korábbit.

Baranya megye közútjain 2013 I–III. negyedévében 363 **személyi sérüléssel járó közúti baleset** történt, ami 1,4%-kal haladta meg az előző év azonos időszakit. Ezen belül 14,5-ről 13,2%-ra mérséklődött az ittasan okozott balesetek aránya.

Az év első kilenc hónapjában bekövetkezett közúti közlekedési balesetekben 514 **személy** – az előző év azonos időszakához képest közel egytizedével több járművezető, utas, gyalogos stb. – sérült meg, illetve vesztette életét.

¹ Kétszeres, rizs, indián rizs, köles, kanárimag, cirokmag, pohánka nélkül.

Demográfiai helyzet

Ebben az esztendőben is folytatódott a **születések** számának fogyatkozása Baranyában, az első kilenc hónap során az egy évvel korábbihoz képest 110 fővel (4,6%-kal) kevesebb, összesen 2288 gyermek született (országos átlagban 3%-os csökkenés történt).

Ezzel párhuzamosan mérséklődött a **halálozások** száma is, az első három negyedévben 3838 fő hunyt el, ami az előző év azonos időszakához viszonyítva 2,6%-kal kisebb létszám (országosan valamivel nagyobb mértékű, 3,4%-os csökkenés következett be). A **természetes fogyás** alig változott, a megye lakossága a születések és halálozások különbözetéből adódóan a tavalyi 1542 fő helyett ez év januártól szeptemberig terjedő időszakában 1550 fővel apadt, ami 0,5%-kal nagyobb fogyást jelent (országosan 4,2%-kal csökkent a fogyás mértéke).

Romlott a **csecsemőhalandóság**, az elmúlt év első három negyedévében összesen 10, ebben az évben 12 fő egy éven aluli gyermek hunyt el, amely 20%-os növekedést jelez. Az elhunyt csecsemők ezer élveszülettre jutó száma 4,2-ről 5,2%-re emelkedett, amely hasonló az országos átlaghoz (5,1‰).

A **házasságkötések** száma 2006 után csökkenésnek indult és 2010-ben történelmi mélypontra süllyedt. A 2011-ben kezdődött növekvő tendencia 2013-ban is folytatódott. Ez év szeptemberéig Baranyában 1232 pár kötött házasságot, 8,2%-kal több, mint egy évvel korábban. Számuk ennél nagyobb mértékben csupán Bács-Kiskun megyében nőtt (9,4%-kal), az országban átlagosan 0,7%-kal emelkedett.

1. ábra

A házasságkötések számának alakulása negyedévente

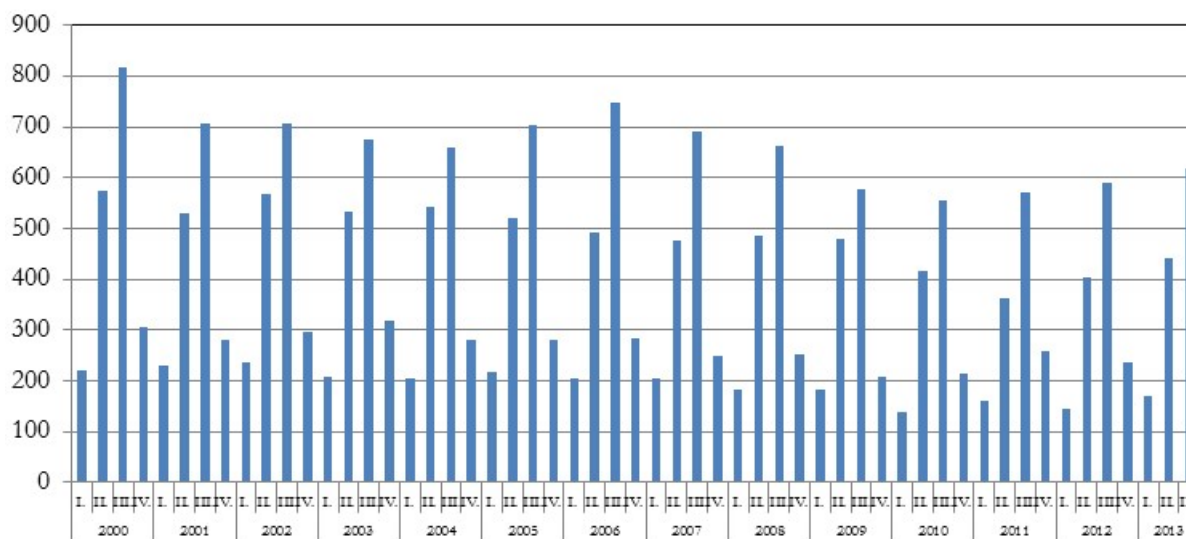

Munkaerőpiac

A munkaerő-felmérés adatai alapján 2013 III. negyedévében a 15–74 éves népesség körében mintegy 170 ezer fő, a vizsgált népesség 57,1%-a volt aktívan jelen a munkaerőpiacon. A 153 ezer fő foglalkoztatott létszáma 9,0%-kal emelkedett, a 17 ezer fő munkanélkülié ellenben több mint egynegyedével csökkent az előző év azonos időszakához képest, így a népesség **gazdasági aktivitása** összességében 4,0%-kal javult. (Országosan kisebb mértékű volt a változás, a foglalkoztatottak száma 1,4%-os növekedést, a munkanélkülieké 5,1%-os visszaesést mutatott. A gazdasági aktivitásban nem történt változás.) A Baranya megyei munkanélküliségi ráta 10,0% volt, az egy évvel korábbinál 4,1 százalékponttal alacsonyabb.

A Nemzeti Foglalkoztatási Szolgálat nyilvántartásában a 2013. szeptemberi zárónapon 22 ezer **regisztrált álláskereső** szerepelt. Számuk az egy évvel korábbinál közel ötödével volt kevesebb, ami jelentősen felülmúlja az országos 8,1%-os csökkenést.

A nyilvántartott álláskeresők gazdaságilag aktív népességhez viszonyított aránya 2012 szeptemberéhez képest 15,5%-ról 13,0%-ra esett vissza, de még így is 1,1 százalékponttal meghaladta az országosát. A megyék rangsorában a baranyainál magasabb mutatóval Somogy megye, valamint az észak-alföldi és észak-magyarországi régiók megyéi rendelkeztek.

Habár számottevően csökkent a regisztráltak száma, a munkaerő piac leghátrányosabb helyzetű csoportjainak, a pályakezdőknek, a fiatal munkanélkülieknek és a tartósan állás nélkül levőknek az aránya növekedett. A pályakezdők 7,6%-kal voltak kevesebben, mint egy évvel korábban, de 1,8 százalékponttal nagyobb hányadát alkották az álláskeresőknek. A munkaerő-piacra újonnan bekerülők egyharmadának legfeljebb általános iskolai, további egyharmadának középiskolai végzettsége volt, szakiskolai vagy szakmunkás bizonyítványt minden ötödik szerzett, a diplomások aránya több mint kétszeresére, 7% fölé emelkedett. Az összes álláskereső között ennél magasabb volt a legfeljebb általános iskolát végzettek és a szakmával rendelkezők aránya, és alacsonyabb az érettségizetteké, valamint a diplomásoké. A 25. életévüket még be nem töltött és az 54 éves kor feletti álláskeresők aránya 1-1 százalékponttal 18, illetve 13%-ra bővült. A nyilvántartásba vettek 44%-a 6 hónapnál rövidebb ideje regisztráltatta magát, 38%-uk azonban tartósan, vagyis több mint egy éve nem talált munkát, előbbiek aránya 2 százalékponttal alacsonyabb, utóbbiaké 8 százalékponttal magasabb volt az egy évvel korábbinál.

Az álláskeresők egyre növekvő hányada semmilyen pénzbeli támogatásban nem részesült. 2013 szeptemberében közel 12 300-an voltak ellátatlanok, számuk ugyan jelentősen csökkent, arányuk azonban 53-ról 56%-ra emelkedett. Közülük 1731-en álláskeresési támogatásra (álláskeresési járadék és nyugdíj előtti álláskeresési segély), 7787-en szociális ellátásra szereztek jogosultságot. Az álláskeresési járadék havi átlagos összege egy év alatt 66 400 forintról 71 900 forintra emelkedett.

A KSH intézményi adatgyűjtése alapján 2013. I-III. negyedévében a legalább 5 főt foglalkoztató Baranya megyei székhelyű vállalkozásoknál, valamint a költségvetési szerveknél és a megfigyelt nonprofit szervezeteknél átlagosan mintegy 79 800-an **álltak alkalmazásban**, alig (1,2%-kal) többen, mint egy évvel korábban. Az alkalmazásban állók 55%-át a versenyszférában, 41%-át a költségvetési szerveknél foglalkoztatták. Előbbit szerényebb, 0,7%-os létszám-fogyás, utóbbit jelentősebb, 4,9%-os létszám-bővülés jellemezte. A fizikai és szellemi munkakörben dolgozók száma ugyancsak ellentétesen változott: 2,6%-kal nőtt a fizikai és minimálisan, 0,6%-kal csökkent a szellemi foglalkozásuk létszáma.

A gazdasági ágak többségét létszámcsökkenés jellemezte: 8-ban szűkült, 7-ben gyarapodott az alkalmazotti létszám, további 4 gazdasági ágban pedig nem történt számottevő változás. Az eltelt egy év alatt a legjelentősebb, közel négytizedes létszámnövekedést az ingatlanügyletek területén könyvelhették el, a szakmai, tudományos, műszaki tevékenység alkalmazotti köre közel negyedével bővült, de 10%-ot meghaladóan növekedett a szállítás, raktározás, a humán-egészségügy, szociális ellátás, valamint a pénzügyi, biztosítási ágba tartozók létszáma is. Ezzel szemben az egyéb szolgáltatás ágba sorolt alkalmazottak száma csökkent a legnagyobb mértékben (38%), további jelentősebb létszámcsökkenés történt a legkisebb létszámot foglalkoztató bányászatban (15%) és a szálláshely-szolgáltatás, vendéglátás területén (14%).

Baranyában a megfigyelt szervezeteknél alkalmazásban állók havi **bruttó átlagkeresete** az előzetes adatok szerint 189 100 forintot ért el. A megyei keresetek országostól való lemaradása továbbra is jelentős, 2013 első háromnegyed évében összességében mintegy havi 38 400 forinttal kerestek kevesebbet az itt élők. A megyei bruttó átlagkereset egy év alatt az országoshoz hasonló mértékben, 3,5%-kal emelkedett. A baranyai székhelyű vállalkozásoknál dolgozók átlagosan 192 200, míg a közsférában alkalmazottak 185 500 forintot kerestek.

Előbbiek bruttó keresete átlagosan 3,7, utóbbiaké 3,0%-kal nőtt az előző év azonos időszakához képest.

Továbbra is jelentős a különbség az egyes gazdasági ágak, valamint a fizikai és szellemi foglalkozásúak kereseti lehetőségei között. A fizikai munkát végzők – akik átlagosan 41%-kal kerestek kevesebbet, mint a szellemi foglalkozásúak – a villamosenergia-, gáz-, gőzellátás, légkondicionálás ágban kapták a legtöbbet, 285 800 forintot, míg a humán-egészségügyi, szociális ellátás területén a legkevesebbet, 84 800 forintot. A szellemi munkakörben dolgozók közül a legmagasabb jövedelemmel a bányászat, kőfejtés és a villamosenergia-, gáz-, gőzellátás, légkondicionálás területén dolgozók rendelkeztek, 472 800, illetve 429 200 forinttal. Mindkettő közel két és fél, háromszorosa annak, amit e körben a szálláshely-szolgáltatás, vendéglátás (155 800 forint), a humán-egészségügyi, szociális ellátás (173 500 forint), valamint az építőipar (184 400 forint) ágakban foglalkoztatottak vihettek haza.

Baranyában a családi adókedvezmény nélkül számított havi nettó átlagkereset 123 900 forintot tett ki, ami 2012 első kilenc hónapjához képest 4,4%-kal volt magasabb. A szellemi foglalkozásúak 4,5%-kal többet, 160 200 forintot kaptak kézhez havonta, míg a fizikaiak nettó keresete 5,4%-kal, 95 800-ra emelkedett.

2. ábra

Az alkalmazásban állók számának és átlagkeresetének változása, 2013. I–III. negyedév (előző év azonos időszakához képest)

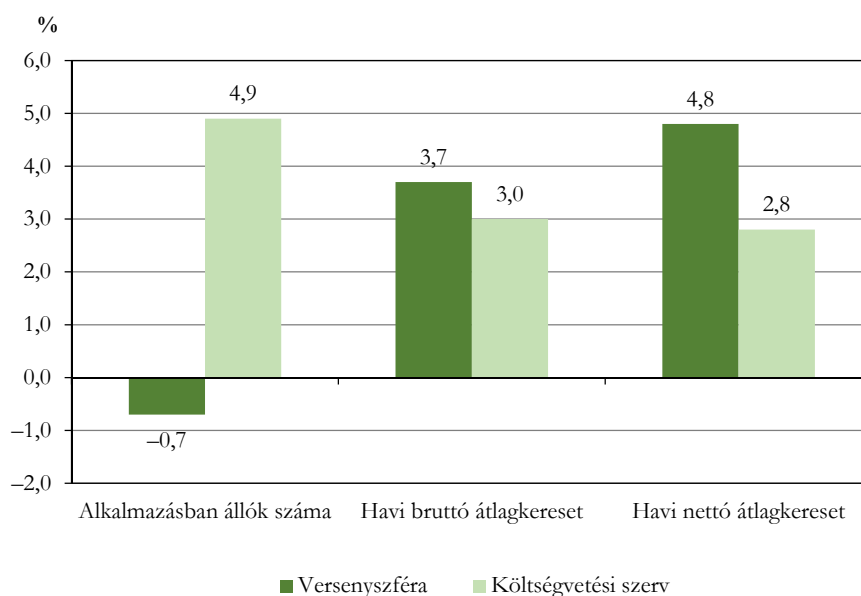

Az egyéb kereseti elemeket is tartalmazó átlagos havi **munkajövedelem** 197 300 forintot tett ki, ami 3,4%-kal több az előző év azonos időszakában számítotttnál. A kereseten felüli, egyéb munkajövedelmek aránya az összes jövedelemnek átlagosan 4,1%-át tették ki. A legtöbb juttatást, 7,3%-ot a villamosenergia-, gáz-, gőzellátás, légkondicionálás ág alkalmazottai kapták, a legkevesebbet, 1,5%-ot az információ, kommunikáció területén dolgozók.

Gazdasági szervezetek

Baranya megyei székhellyel 2013. szeptember végén 63 826 **gazdasági szervezet** szerepelt a nyilvántartásokban, számuk 189-cel (0,3%-kal) volt magasabb az egy évvel korábbinál. A szervezetszám kilenczede volt vállalkozás, a nonprofit szervezetek 8,6, a költségvetési szervezetek 1,4%-ot képviseltek. A baranyai székhelyű vállalkozások 3,4%-át, a nonprofit szervezetek 4,4%-át adták az országosnak.

A megyében nyilvántartott 57 397 **vállalkozás** közül 18 147 (32%) alakult meg a társas formák valamelyikében. A **társas vállalkozások** legnagyobb hányadát, csaknem kétharmadát, a korlátolt felelősségű társaságként bejegyzettek tették ki. A betéti társaságok közel 31%-ot, a részvénytársaságok 0,7%-ot, a szövetkezetek 1,0%-ot képviseltek. A már hosszabb ideje csökkenő számú betéti társaságok kivételével minden említett társas formában kisebb-nagyobb mértékű növekedés következett be az egy évvel korábbihoz viszonyítva. Az adminisztratív nyilvántartásokban szereplő 39 250 **önálló vállalkozó** kisebb körét, 38%-át adták az okmányirodák által nyilvántartásba vett egyéni vállalkozók, a nagyobb hányadot az egyéb önálló vállalkozók (őstermelők, bérbeadók, adószámot igénylő magánszemélyek stb.) tették ki. Az önálló vállalkozók száma összességében 1,2%-kal bővült, közülük is a nagyobb mértékben a mellékfoglalkozásúak száma gyarapodott, a nyugdíj mellett tevékenykedők száma viszont valamelyest mérséklődött.

A kilenc hónap során 3351 gazdasági szervezet alakulását és 3237 megszűnését regisztrálták a megyében, előbbi 7, utóbbi 12%-kal volt magasabb, mint egy évvel korábban. Felszámolási eljárás alatt az időszak végén 1511 szervezet állt, háromnegyede a tavaly szeptemberinek (2036). Lényegesen alacsonyabb számú felszámolási eljárás folyt a korlátolt felelősségű és a betéti társaságok között, az érintett 50 nonprofit szervezet viszont duplája volt az egy évvel korábbinak.

Beruházás²

Baranya megye gazdasági szervezetei 2013 január–szeptemberében 50,2 milliárd forint értékű **beruházást** finanszíroztak, ami a hasonló gazdálkodói körben megvalósult országos teljesítményérték 2,2%-a. A megyében fejlesztésekre fordított idei összeg folyó áron számítva is alacsonyabb volt az egy, sőt a két évvel korábbinál is. **Anyagi-műszaki összetétel szerint** a beruházások 57%-a épületek és egyéb építmények építésében, felújításában testesült meg, 22%-ot a belföldi, 16%-ot az import gépek, berendezések, járművek beszerzése tett ki, és 4%-ot képviseltek az egyéb beruházások. A két legnagyobb súlyarányú **nemzetgazdasági ág** közül idén az első kilenc hónapban mind összegében, mind részesedését tekintve kevesebb fejlesztési forrás jutott a feldolgozóiparba, a mezőgazdasági инвестиáció viszont folyó áron számítva és megyei összes beruházáson belüli aránya alapján is valamelyest bővült. Jelentősebb mértékben a kisebb súlyt képviselő ágak növelték beruházási teljesítményüket az egy évvel korábbihoz képest, így a víz- és hulladékgazdálkodás, az építőipar, a kereskedelem, a szállítás, raktározás, az ingatlanügyletek és a szakmai, tudományos, műszaki tevékenység. Lényegesen csökkent ugyanakkor olyan fontos ágak beruházási teljesítménye, mint az oktatás és a humán egészségügyi ellátás, de az energiaipar és a megyei közigazgatás, védelem is kevesebbet költött fejlesztésekre, mint tavaly ugyanebben az időszakban.

² A beruházás-adatok a legalább 5 főt foglalkoztató vállalkozásokra, létszámhatár nélkül a költségvetési szervekre és a megfigyelt nonprofit szervezetekre vonatkoznak, a szervezetek székhelye szerint összesítve.

A beruházások teljesítményértékének alakulása főbb nemzetgazdasági ágak szerint* január–szeptember

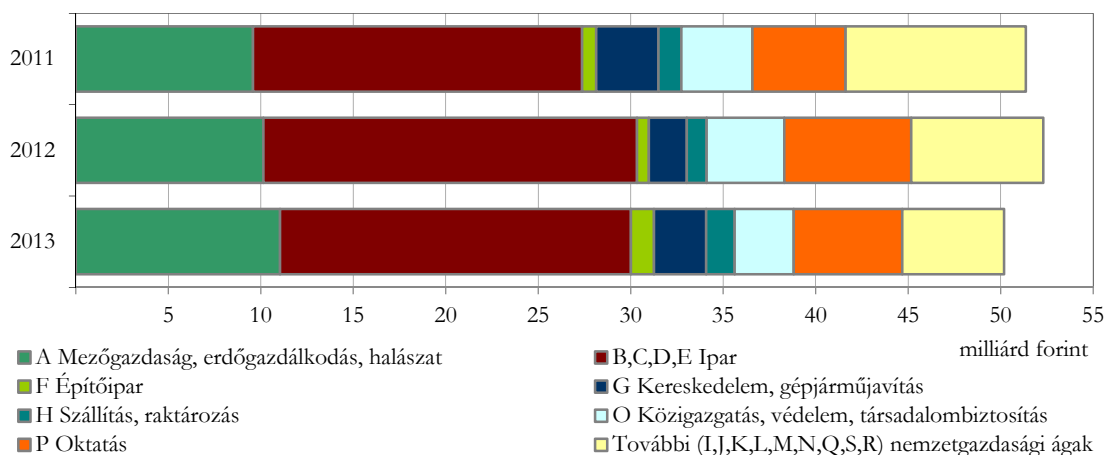

* Mindenkorai folyó áron.

A megyei szervezetek által az első kilenc hónapban megvalósított beruházások **egy lakosra jutó értéke** 133,1 ezer forint volt, ami az országos átlag 57%-át tette ki, de az ország 19 megyéje átlagának is mindössze háromnegyedét jelentette. A megyék között élen álló Győr-Moson-Sopron, illetve Komárom-Esztergom megyében a baranyai népességárányos beruházás-összeg 3,2-szeresét fordították fejlesztésre a gazdálkodó szervezetek. Az országos megyerangsorban Baranya a 14. helyen állt, a régió megyéi közül Tolna (147,8 ezer forinttal) öttenel, Somogy (95,8 ezer forinttal) hárommal mögötte helyezkedett el. A hét tervezési-statisztikai régió közül csak Észak-Magyarország fajlagos teljesítménye volt alacsonyabb a dél-dunántúlinál.

Mezőgazdaság

2013-ban Baranyában az előzetes adatok szerint **kalászos gabonából**³ összesen 411,6 ezer tonna, a 2012. évinél 5,6%-kal több került a raktárakba, a betakarított terület ennél valamivel nagyobb mértékű növekedése mellett. (Baranya az idén kalászosokból az országos termésmennyiség 6,1%-át mondhatta a magáénak.) A három dél-dunántúli megyében összességében a termőterület több mint egytizedes bővülése mellett a termésmennyiség az egy évvel korábbihoz képest 22%-kal nőtt. Országosan ennél valamivel kisebb mértékben nőtt a termés volumene, ugyanakkor a termőterület nagysága valamelyest mérséklődött.

A megyében – a tavaszi árpa és a rozs kivételével – a legtöbb kalászos gabonánál nőtt a termésmennyiség, eközben általában a termőterületek is bővültek, bár ez utóbbiak a kultúrák egy részénél az egy évvel korábbihoz képest a termésnél kedvezőtlenebbül alakultak. A termésátlagok így – az őszi árpát és a tavaszi árpát leszámítva – a növények többségénél emelkedtek, a legjobban – igaz alacsony bázison – a rozs terméseredménye nőtt.

Összességében Baranya a főbb kalászosok vonatkozásában jó helyezést mondhatott a magáénak, a térség a búzánál a második, az őszi árpánál a harmadik helyen szerepelt a megyék rangsorában.

³ Kétszeres, rizs, indián rizs, köles, kanárimag, cirok, pohánka nélkül.

1. tábla

A főbb kalászosok terméseredménye, 2013

Megnevezés	Búza	Őszi árpa	Tavaszi árpa	Rozs	Zab	Triticale
Baranya megye						
Betakarított terület, ha	58 307	13 577	2 150	474	1 839	1 842
Termésmennyiség, tonna	318 571	69 380	6 980	2 059	6 261	8 383
Termésátlag, kg/ha	5 460	5 110	3 250	4 340	3 410	4 550
Dél-Dunántúl						
Betakarított terület, ha	160 773	33 973	7 895	2 701	6 556	16 881
Termésmennyiség, tonna	885 217	169 840	26 716	9 922	20 003	69 932
Termésátlag, kg/ha	5 510	5 000	3 380	3 670	3 050	4 140
Ország						
Betakarított terület, ha	1 087 644	190 686	72 641	34 781	50 718	118 406
Termésmennyiség, tonna	5 031 574	854 451	216 663	106 078	134 786	458 530
Termésátlag, kg/ha	4 630	4 480	2 980	3 050	2 660	3 870

Az elmúlt öt év tendenciáit vizsgálva a megyében a búza és az árpa területe 2011-ig csökkent, majd azt követően nőtt. A termésmennyiség vonatkozásában ezen intervallum alatt a mélypontot a búzánál a 2010-es, az árpánál pedig a 2011-es év jelentette. Ugyanakkor mindkét növénynél az adott időszak legalacsonyabb termésátlagát 2010-ben mérték.

4. ábra

Fontosabb kalászosok termelése Baranya megyében

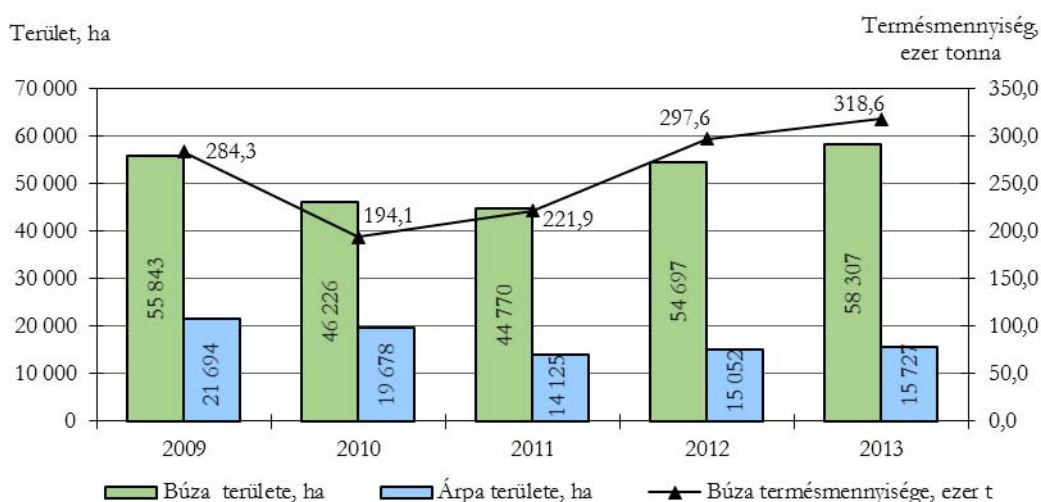

Baranyában 2013. június 1-jén a főbb állatállományokra regisztrált létszámok alapján úgy tűnik, hogy megállt az évek óta tartó csökkenési folyamat. Az elsősorban a szarvasmarhákat érintő – 2010 decembere óta tartó húsmarha-piaci konjunktúra, valamint az ezzel összefüggésben kedvező irányban megváltozott mezőgazdasági támogatási rendszer hatására bekövetkezett – létszám-növekedésnek köszönhetően a megyében idén nyáron 29 ezer darab szarvasmarhát, az előző évinél 7,4%-kal többet istállóztak. Sertésből ugyanakkor 266 ezer darabot, a tavalyinál 8,1%-kal többet regisztráltak. Ezen belül a tehének száma nem változott, az anyakocáké pedig jelentősen csökkent.

A Dél-Dunántúlon a szarvasmarhák száma 1,3, a sertéseké 5,4%-kal nőtt. Országosan ugyanakkor az előbbiek létszáma a 3,4%-kal emelkedett, utóbbiaké pedig valamelyest

mérséklődött. Az anyaállatok száma a Dél-Dunántúlon mindkét állatfajnál csökkent, országosan a tehénállomány nem változott, az anyakocaszám pedig némileg visszaesett.

Ipar

Baranya megye **ipari termelése** 2013 első három negyedében a **legalább öt főt foglalkoztató vállalkozások e térségben működő telepeinek adatai alapján** 236,3 milliárd forintot tett ki, ami összehasonlító áron számítva csekély mértékben, 1,7%-kal haladta meg az egy esztendővel korábbit. (A kilenc havi kibocsátás országosan és a dél-dunántúli régióban is stagnált e gazdálkodói körben.) A termelési érték országon belüli 1,3%-os részesedése nem változott a tavaly ilyenkoréhoz viszonyítva.

Az ipari termelés **egy lakosra jutó** 626,4 ezer forintnyi **értéke** az országos átlag 35%-át jelentette. Az országos megerangsorban ezzel Baranya a korábbi utolsó helyről – ha csekély különbséggel is, de – Nógrád megye elé került. A dél-dunántúli mintegy 898 ezer forintos fajlagos érték (ami az országos átlagnak alig több mint a fele) ugyanakkor továbbra is a hét régió legalacsonyabbika volt, s nem is kevéssel (294 ezer forinttal) maradt el az előtte álló dél-alfölditől.

5. ábra

**Az ipari termelés volumenindexe és egy lakosra jutó értéke területi egységek szerint*
2013. január–szeptember**

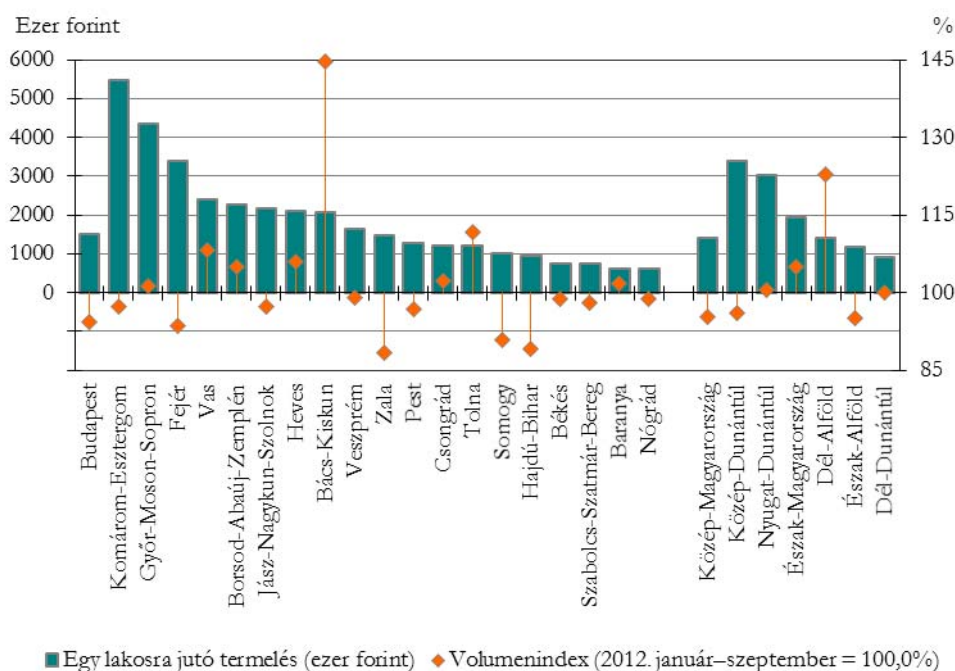

* A legalább 5 főt foglalkoztató vállalkozások telephely szerinti adatai alapján.

A **Baranya megyei székhelyű, legalább 50 főt foglalkoztató vállalkozások** az év első kilenc hónapjában 184,6 milliárd forint **ipari termelési értéket** állítottak elő. Összehasonlító áron számítva e gazdálkodói kör termelése az egy évvel korábbi szintnek felelt meg. A stagnálás az – idén már az összértékesítés csaknem felét kitevő – export közel 10%-os növekedése által vált lehetővé, a belföldi értékesítés ugyanis 9%-kal elmaradt az egy évvel előbbitől. (Országosan e gazdálkodói körben a hazai eladások 1,5%-os és az export 2,6%-os bővülését regisztrálták.)

A közép és nagyvállalkozások termelésének 26%-a kötődött a **villamosenergia-, gáz-, gőzellátás, légkondicionálás** nemzetgazdasági ágához, amelynek a csupán hazai vevőkört ellátó kibocsátása 9%-kal csökkent a kilenc hónap alatt. Az ipari értékesítés háromtizedét teljesítő

nemzetgazdasági ág értékesítési volumene 11%-kal volt alacsonyabb, mint tavaly ugyanebben az időszakban.

Az ipari termelés és értékesítés nagyobb hányadát (74, illetve 70%-át) teljesítő **feldolgozóipar** termelési értéke 3,8, összes értékesítése 4,4%-kal bővült. E gazdasági ág teljesítményén belül a két legnagyobb súlyarány a *gép, gépi berendezés gyártásához* (27%) és az élelmiszeriparhoz (24%) kötődött. Előbbi ágazat erőteljesen, 27%-kal bővülő termelését a döntően exportirányú értékesítés jelentős növekedése tette lehetővé. Az *élelmiszeripar* egy évvel korábbit csupán közelítő kibocsátása az összes értékesítés bővülésével párhuzamosan ment végbe, köszönhetően az export ugyancsak élénk gyarapodásának. A *gumi, műanyag és nemfém ásványi termék gyártása* a feldolgozóipar termeléséből 18%-kal részesedett, kibocsátása és értékesítése is szerényebb (3–4% közötti) mértékben bővült. A termelési szerkezetben 10%-kal jelen levő *fajfeldolgozás* idei teljesítményében szerény gyarapodást könyvelhetett el, a hasonló súlyt képviselő *fémalapanyag és fémfeldolgozási termék gyártása* területén végbement 12%-os csökkenés pedig az egy évvel korábbit közelítő hazai eladások és a 16%-os exportcsökkenés eredményeként alakult ki. Az előbbieknél kisebb részesedésű *járműgyártás* és a *textilipar* nagyjából változatlan termelési és értékesítési volument produkált.

A közép- és nagyvállalkozások ipari teljesítményének stagnálása az **alkalmazásban állók** számának 3%-os csökkenésével párhuzamosan valósult meg, aminek következtében a **termelőkenység** (egy alkalmazásban állóra jutó termelés) 3,3%-kal nőtt. A feldolgozóiparban foglalkoztatott létszám szűkült nagyobb mértékben, 3,4%-kal, az energiaiparban 1,1%-os volt a mérséklődés.

Építőipar⁴

2013 első kilenc hónapjában a baranyai székhellyel nyilvántartott építőipari vállalkozások 18,6 milliárd forint **építőipari termelési értéket** állítottak elő, ami a hasonló gazdálkodói kör országos termelésének 2,2%-át jelentette. A baranyai termelési érték az előző év azonos időszakához képest összehasonlítható áron számolva 17,2%-kal – az országost közel 10 százalékponttal meghaladó mértékben – nőtt. Baranyában az I–III. negyedévben az építőipari kibocsátás mintegy kétharmada épületek építéséből adódott, amelynek volumene 11,6%-kal meghaladta a 2012. év hasonló időszakában regisztrált szintet. Ennél is nagyobb mértékű – közel háromtizedes – növekedés volt tapasztalható a termelés kisebb hányadát adó egyéb építmények építése főcsoportjában.

2. tábla

**Az építőipari termelés alakulása építmény-főcsoportonként
2013. I–III. negyedév**

Építmény-főcsoport	Építőipari termelési érték						
	millió Ft	megoszlása, %	volumen-indexe, 2012. I–III. negyedév = 100,0	országosan belüli aránya, %	millió Ft	megoszlása, %	volumen-indexe, 2012. I–III. negyedév = 100,0
	Baranya megyében				országosan		
Épületek építése	12 221	65,5	111,6	3,1	389 695	46,7	103,1
Egyéb építmények építése	6 424	34,5	129,7	1,4	444 033	53,3	112,2
Összesen	18 645	100,0	117,2	2,2	833 728	100,0	107,7

⁴ Az építőipari adatok a legalább 5 főt foglalkoztató vállalkozásokra vonatkoznak, székhely szerinti összesítésben.

Az I–III. negyedévi **építőipari termelés egy lakosra jutó értéke** 49 438 forint volt, ami az országos átlag (84 140 forint) közel hattizedét tette ki. A fajlagos mutatóérték Tolnában és még inkább Somogyban ennél magasabb volt (57 219, illetve 60 571 forint). Mindebből adódóan – a régió egészét tekintve – a baranyai érték alatta maradt a dél-dunántúli átlagnak (55 192 forint) is, azzal együtt, hogy a térség a megyék rangsorának az alsó negyedében szerepelt.

Lakásépítés

Az országos folyamathoz hasonlóan Baranya megyében is tovább folytatódott a lakásépítési kedv hanyatlása. Ez év első háromnegyed évében mindössze 77 lakás létesült, 54%-kal kevesebb, mint egy esztendővel korábban. Ez a fogyás jóval erőteljesebb, mint az ország egészében, ahol ugyanezen időszak alatt „csupán” 37%-os visszaesés következett be. A 19 megye közül mindössze kettőben, Jász-Nagykun-Szolnokban, és Békésben mutatkozott (előbbiben kisebb, utóbbiban nagyobb) élénkülés, a fennmaradó 17-ben – többnyire igen jelentős – csökkenésre került sor. A fogyás Baranyában is erőteljes volt, a megyék között az ötödik legszámottevőbb mértéket érte el.

A lakásépítések elsődleges helyszíne ezúttal is a megyeszékhely volt, az új otthonok kétharmada létesült itt. Pécs mellett még további 5 város gyarapodott új lakásokkal (szám szerint összesen hússzal), a megye másik 8 városában azonban nem bővült az állomány. A községek ennél is szerényebb szerephez jutottak a lakásberuházásokban, azoknak ugyanis mindössze 26%-a realizálódott a falvakban. A megye 287 községe közül 2013 első kilenc hónapjában csupán 12-ben folyt lakásépítkezés, 275-ben, azaz 96%-ukban egyetlen új otthon sem létesült.

Az építetőkört illetően elmondható, hogy 2012. I–III negyedévéhez viszonyítva valamelyest mérséklődött a vállalkozások szerepvállalása. 2013 első háromnegyed évében a lakások 29%-át ezek építették, miközben egy évvel korábban az új otthonoknak még 31%-át finanszírozták. A meghatározó szerepet játszó természetes személyek ugyanakkor még inkább előtérbe kerültek, a lakásoknak a tavaly első háromnegyedévi 69%-ával szemben ezúttal 71%-uk létesült magánemberek pénzügyi részvételével.

Turizmus

Kedvezően alakultak a turizmus mutatói Baranya megyében, az év eleji visszaesést követően szeptember végére mind a külföldi, mind a belföldi vendégkör forgalma számottevően meghaladta az egy évvel korábbit.

Az előzetes adatok alapján az év első kilenc hónapjában mintegy 205 ezer vendég 532 ezer éjszakára vette igénybe a megye kereskedelmi szálláshelyeit, ez az országos forgalomnak a vendégek száma alapján 3,0, a vendégéjszakák számát tekintve 2,9%-át jelentette. Összességében az egy évvel korábbinál 6,9%-kal több vendég kereste fel a megyét, a szállásfoglalások száma ennél erőteljesebben, 11,7%-kal gyarapodott. (Országosan ugyancsak erősödött mind a külföldi, mind a belföldi érdeklődés, ami a vendégek számának 5,3, a vendégéjszakákénak 4,4%-os növekedését eredményezte.)

Az ide látogatóknak kevesebb, mint egyötöde érkezett a határon túlról, ők a vendégéjszakáknak az előbbinél valamivel nagyobb hányadát, közel egynegyedét vették igénybe, miközben országosan a bel- és külföldiek fele-fele arányban részesedtek a vendégforgalomból. A január–szeptemberi időszak vendégforgalma mindkét vendégkör esetében kedvezően alakult: az egy évvel korábbinál 7,1%-kal több magyar és 5,7%-kal több külföldi érkezett a megyébe, előbbiek 12,5, utóbbiak 9,3%-kal több éjszakára foglaltak szállást. Ebből következően az átlagos tartózkodási idő mindkét esetben hosszabbodott, és a külföldiek átlagosan 3,4 éjszakát, a magyar turisták 2,4 éjszakát maradtak.

A kereskedelmi szálláshelyek vendégforgalma, 2013. I-III. negyedév

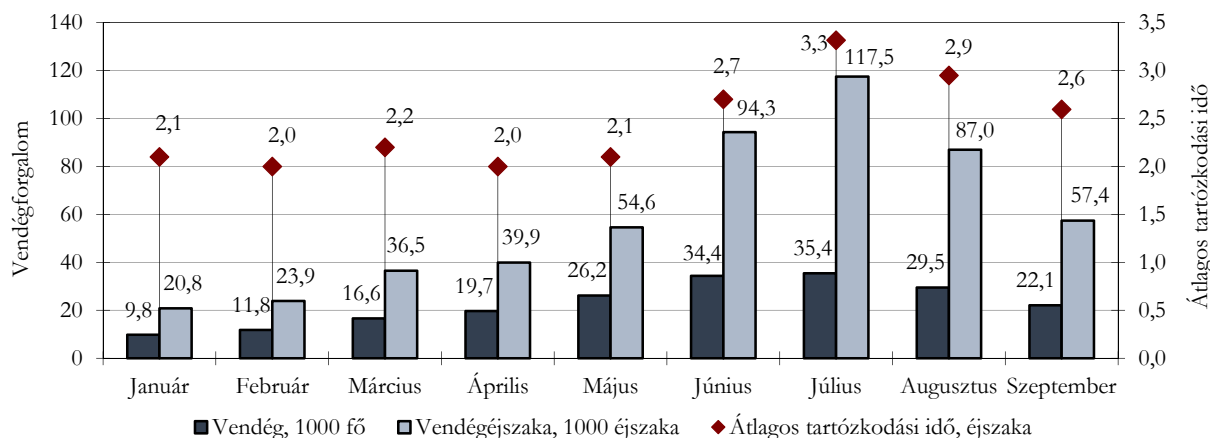

A külföldiek négyötöde valamely uniós tagállamból kereste fel Baranyát, ezen belül 25%-uk jött Németországból, 13%-uk Csehországból, és mindössze 8%-uk érkezett a szomszédos Ausztriából. Emellett még a holland és a lengyel vendégek aránya haladta meg az 5%-ot. A forgalom szempontjából jelentősebb országok közül a Lengyelországból érkezettek száma nőtt a legerőteljesebben (84%-kal), az általuk eltöltött vendégéjszakák száma az előző évihez képest megnégyszereződött. Az osztrákok 13, a németek 12%-kal többen igényeltek szállást, mint tavaly ilyenkor, előbbiek 15, utóbbiak 7,1%-kal több napra érkeztek. Ezzel szemben az év eddig eltelt 9 hónapjában 9,6%-kal csökkent a cseh és 6,2%-kal a holland turisták száma, de még ennél is nagyobb mértékben (17 illetve 25%-kal) esett vissza a szállásfoglalásaik száma. A külföldiek átlagos tartózkodási ideje a lengyelek esetében volt a legmagasabb (5,5 éjszaka), megelőzve ezzel a jellemzően hosszabb időre érkező német vendégeket is (4,5 éjszaka).

A turisták mintegy háromnegyede a szállodatípusú szálláshelyek közül választott magának, ezen belül 84%-uk részesítette előnyben a szállodákat, 16%-uk a panziókat. Emelkedett a hotelek forgalma, az előző év azonos időszakához képest ezekbe összességében 6,9%-kal többen érkeztek, 4,5%-kal hosszabb időre. A panziókat ugyanakkor csökkenő látogatottság jellemezte, a 24%-kal kevesebb vendég 15%-kal kevesebb éjszakára kereste fel az egységeket. A szállodákban az átlagosnál magasabb, 21%, a panziókban annál alacsonyabb, 14% volt a külföldiek aránya, a foglalásokból hasonló mértékben, 28-28%-kal részesedtek. A szállástípusok közül a kempingek forgalma nőtt a leginkább, a vendégek száma 80, a szállásfoglalásoké 89%-kal emelkedett.

A javuló vendégforgalom következtében a kapacitás-kihasználtság mutatói is kedvezőbben alakultak, a szálláshelyek átlagosan 30%-os szoba- és 20%-os férőhely-kihasználtsággal működtek. A hotelszobák foglaltsága 35, a panzióké lényegesen alacsonyabb, 21%-os volt.

Szeptember végéig a megye kereskedelmi szálláshelyei bruttó 4,9 milliárd Ft bevételt realizáltak, folyó áron 5,3%-kal többet, mint az előző év első kilenc hónapjában. A bevételek 51%-a szállásdíjból, 29%-a vendéglátásból származott. Előbbiből 7,7%-kal nagyobb, utóbbiból 1,2%-kal kisebb összeg folyt be, mint egy évvel korábban. Július 31-én 146 kereskedelmi egység működött Baranya megyében, ebből 105-ben volt lehetőség SZÉP kártya használatára. Kilenc hónap alatt a turisták 495 millió Ft értékben használták e fizetőeszközt, mely a belföldi bruttó szállásdíj 29%-át tette ki.

Közúti közlekedési balesetek

Baranya megye közútjain 2013 I-III. negyedévében 363 személyi sérüléssel járó **közúti baleset** következett be, ami – szemben a tavalyi év azonos időszakához képest országosan mért

egészen kismértékű csökkenéssel – 1,4%-os növekedést jelentett. A balesetekben belül 14,5-ről 13,2%-ra mérséklődött az ittasan okozott balesetek aránya. (Országosan az elmúlt kilenc hónapban a fenti hányad 10,6%-ot tett ki.) Mindezzel együtt a megyében a balesetek mintegy hattizede könnyű-, bő egyharmada a súlyos sérüléssel kategóriába tartozott, 4,4%-a pedig halállal végződött. Ezek közül a könnyű sérüléssel járó balesetek száma 2012. hasonló időszakához képest közel 6,9%-kal csökkent, a halálos kimenetelűeké ennél nagyobb mértékben, egyharmadával esett vissza, a súlyos baleseteké ugyanakkor közel háromtizedével nőtt.

Az év első kilenc hónapjában a megyében bekövetkezett közúti közlekedési balesetekben 514 **személy** – az előző év azonos időszakához képest közel egytizedével több járművezető, utas, gyalogos, stb. – sérült meg, illetve vesztette életét. (Országosan ennél kisebb mértékű, 2,5%-os növekedés következett be.) A könnyen sérültek száma tavalyhoz képest 8,6%-kal, a súlyosan sérülteké egyötödével nőtt, míg a baleset következtében meghaltaké közel háromtizedével csökkent.

A korábbi időszakokhoz hasonlóan a balesetek zöme – 93,4%-a – az elmúlt három negyedévben is a **járművezetők gondatlanságára** volt visszavezethető, amely faktorban a karambolok száma az egy évvel korábbihoz képest 2,7%-kal emelkedett. A gyalogosok hibájából bekövetkezett balesetek száma ugyanakkor – azzal együtt, hogy az arány a tavalyihoz hasonlóan 4,7%-ot tett ki – nem változott. Pozitívum, hogy tavalyhoz képest bő egyharmadával csökkent az egyéb tényezők (kerékpárosok, motorkerékpárosok, utasok) hibájából bekövetkezett balesetek száma.

7. ábra

A személysérüléssel balesetek számának alakulása, I–III. negyedév

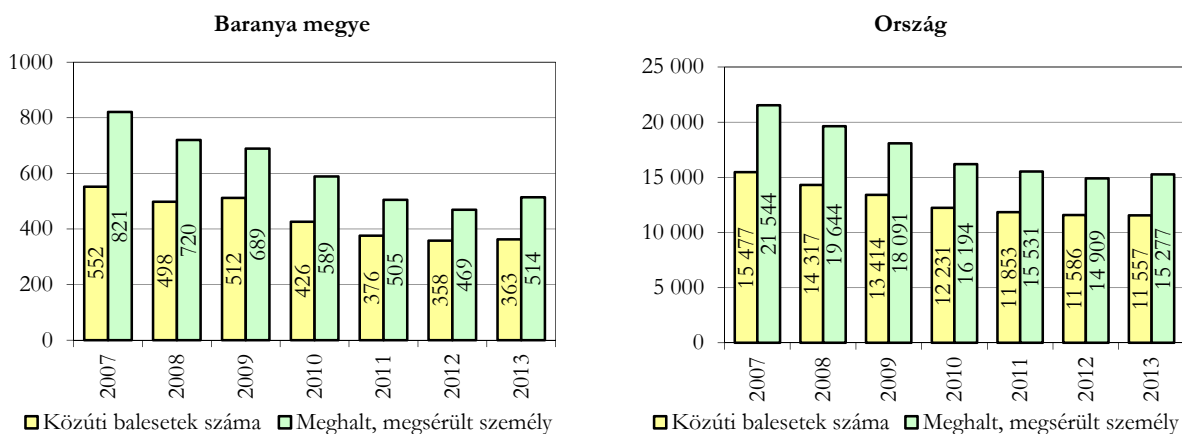

További információk, adatok (linkek):

[Táblázatok](#)

[stADAT-táblák](#)

[Módszertan](#)

Elérhetőségek:

Felelős szerkesztő: KSH Pécsi főosztály: Dr. Horváth József
 További információ: KSH Pécsi főosztály: Berettyánné Halas Judit
 Telefon: (+36-72) 533-319
 E-mail: Judit.Halas@ksh.hu

[Információs szolgálat](#),
 telefon: (+36-1) 345-6789



Tartalom

Összefoglalás.....	2
Demográfiai helyzet.....	3
Munkaerőpiac.....	3
Gazdasági szervezetek.....	6
Beruházás.....	8
Mezőgazdaság.....	9
Ipar.....	11
Építőipar.....	13
Lakásépítés.....	14
Turizmus.....	15
Közúti közlekedési balesetek.....	17

További információk, adatok (linkek)

Elérhetőségek

Összefoglalás

Baranya **népmozgalmi folyamatai** az országoshoz hasonlóan alakultak, csökkent az elveszületések, de ennél nagyobb mértékben a halálozások száma. Folytatódott a népesség természetes fogyása, de az üteme lassult. Élénkült a házassági kedv.

2013. IV. negyedévében az országos átlagnál jobban, közel 7%-kal nőtt a foglalkoztatottak száma és mintegy a felére csökkent a munkanélkülieké. **Az alkalmazásban állók** éves átlagos létszáma 2%-kal gyarapodott, a legnagyobb foglalkoztatók közül a feldolgozóiparban és az oktatásban némileg kevesebben, az egészségügyi szolgáltatásban ötödével többen dolgoztak. A bruttó és nettó **keresetek** növekedése ellenére a megyei és az országos jövedelmek tovább távolodtak egymástól. A **regisztrált álláskeresők** száma több mint harmadával csökkent, az aktív foglalkoztatáspolitikai eszközökkel támogatottaké (pl. közfoglalkoztatásban, képzésben résztvevőké) a kétszeresére nőtt.

A Baranya megyei székhellyel 2013. december végén nyilvántartásban szereplő **gazdasági szervezetek** számának nagyon csekély bővülése a vállalkozások számának egy évvel korábbi szinten maradása mellett alakult ki. A társas vállalkozások számának mérséklődésével párhuzamosan az önálló vállalkozói hajlandóság valamelyest növekedett, és a nyilvántartott nonprofit szervezetek köre is bővült.

A baranyai székhelyű gazdasági szervezetek **beruházási teljesítménye** 2013-ban folyó áron számítva meghaladta az egy évvel korábbit, az év utolsó negyedévében bekövetkezett növekedésnek köszönhetően. A legjelentősebb források a feldolgozóipar, a mezőgazdaság, az energiaipar, az oktatás, valamint a víz- és hulladékgazdálkodás területén hasznosultak.

A kedvező időjárás következtében Baranyában 2013-ban **a termesztett fontosabb növények** terméseredményei 2012-höz képest általában nőttek, annak ellenére, hogy e közben több kultúra betakarított területe is mérséklődött.

Állatállományok vonatkozásában Baranya megye gazdaságaiban 2013. decemberében 29 ezer szarvasmarhát és 278 ezer sertést regisztráltak, ami az egy évvel korábbi állapothoz képest a létszám 7,4, illetve 4,1%-os növekedését jelentette.

A legalább 5 főt foglalkoztató vállalkozások baranyai telephelyeken előállított **ipari termelése** 0,8%-kal mérséklődött. Az ipari kibocsátás csökkenése a legalább 50 főt foglalkoztató vállalkozások székhely szerinti adatai alapján 3,3%-ot tett ki, a belföldi eladások volumenének közel 12%-os visszaesése és az export 5,6%-os növekedése eredményeként.

2013. évben a baranyai székhellyel nyilvántartott építőipari vállalkozások 28,0 milliárd forint **építőipari termelési értéket** állítottak elő, ami a hasonló gazdálkodói kör országos termelésének 2,2%-át jelentette. A baranyai termelési érték az előző év azonos időszakához képest, összehasonlítva áron számolva, 17,2%-kal – országosan 11,6%-kal – nőtt. Az éves **építőipari termelés egy lakosra jutó értéke** 74 564 forint volt, ami az országos átlag (128 355 forint) 58%-át tette ki.

A megyében 2013-ban mindössze 128 **lakás** kapott használatbavételi engedélyt, 55%-kal kevesebb, mint egy évvel korábban. Az év során létesült új otthonok tízezer lakosra jutó száma Baranyában (3,4) kevesebb, mint fele volt az országos átlagnak (7,4).

Baranya megye turisztikai forgalma a vendégek száma alapján 4,9, az eltöltött éjszakák szerint 10,5%-kal növekedett az előző évhez képest. A megye **turizmusa** elsősorban a belföldi keresleten alapult, a külföldi vendégek súlya az országosnál lényegesen alacsonyabb volt. A szállásdíjakból befolyó bruttó bevételek a vizsgált időszakban megközelítették a 3,3 milliárd forintot, amely folyó áron 7,5%-os többletet jelentett a megyében működő szolgáltatók számára.

Baranya megye közútjain 2013. évben 502 **személyi sérüléssel járó közúti baleset** következett be, ami – az országosnál nagyobb mértékű – 8,2%-os növekedést jelentett az egy évvel korábbihoz képest.

Demográfiai helyzet

A 2013. évi előzetes adatok szerint Baranya népmozgalmi folyamatainak többsége az országosnál valamivel kedvezőbb mértékben változott, ugyanakkor a megye demográfiai mutatói többnyire az országos átlag alatt maradtak. Valamelyest csökkent az élveszületések, de ennél nagyobb mértékben a halálozások száma. Folytatódott a népesség természetes fogyása, de az üteme lassult.

Baranya megyében 2013-ban 3100 gyermek **született**, 1,4%-kal kevesebb, mint egy évvel korábban (országosan valamivel nagyobb mértékű, 1,7%-os csökkenés történt). Ezer lakosra 8,2 élveszületés jutott, amely elmaradt az országos átlagtól (9,0‰).

Az előzetes adatok szerint a megye lakosai közül 5100-an **haltak** meg 2013-ban, 2,6%-kal kevesebben, mint az előző évben. (Az ország egészében a megyeinél kisebb mértékű – 2,0%-os – csökkenés következett be.) A mortalitási ráta Baranyában 13,6‰-et tett ki, amely kedvezőbb Somogy (14,2‰) de rosszabb Tolna (13,1‰), valamint az ország átlagos mutatójánál is (12,8‰).

A halandóságnak a születéseknél nagyobb mértékű csökkenése következtében lassult, de folytatódott a népességszám csökkenése. A születések és a halálozások negatív egyenlegeként 2013-ban 2000 fővel fogyott a megye lakossága, ez az egy évvel korábbihoz viszonyítva 4,3%-kal kisebb csökkenést jelentett (országosan ennél kevésbé, 2,7%-kal mérséklődött a **természetes fogyás**). Baranya megyében a természetes népmozgalomból adódóan ezer lakosonként 5,3 fővel, országos átlagban kevésbé, 3,9 fővel apadt a népességszám. A Dél-Dunántúl másik két megyéje közül Somogyban nagyobb (6,2‰), Tolnában kisebb mértékű (4,8‰) volt a természetes fogyás 2013-ban.

Nem változott a **csecsemőhalandóság**, az egy évvel korábbihoz hasonlóan 2013-ban is 15 gyermek hunyt el egyéves életkora betöltése előtt. Ezer élveszülöttre 4,8 halálozás jutott, amely kedvezőbb az országos átlagnál (5,1‰).

Az előzetes adatok szerint 2013-ban az országot meghaladó mértékben emelkedett a **házasságkötések** száma Baranyában, az év folyamán 1500 esküvőre került sor, amely 9,2%-kal több az egy évvel korábbinál (országosan 2,0%-os növekedés történt). A megyében az elmúlt évben ezer lakosra 4,0 házasságkötés jutott, több mint az országban általában (3,7‰).

Munkaerőpiac

Baranyában a Központi Statisztikai Hivatal lakossági munkaerő-felmérése alapján 2013. IV. negyedévében a 15–74 éves népesség 54,8%-a, 163,3 ezer fő volt jelen a munkaerőpiacon. Ezen belül a foglalkoztatottak létszáma 151 ezer, a munkanélkülie 12,5 ezer főt tett ki. Előbbiek létszáma 6,7%-kal emelkedett, utóbbiaké ugyanakkor megközelítőleg a felére (54,4%-ára) esett vissza az előző év azonos időszakához képest, ebből következően a **gazdasági aktivitás** összességében nem változott. (Országosan mind a foglalkoztatottak, mind a munkanélküliek körében ennél kisebb mértékű volt az elmozdulás, előbbiek száma 2,7%-os növekedést, utóbbiaké 14%-os visszaesést mutatott, ami az aktív népesség 1%-os bővülését eredményezte.) A megyei munkanélküliségi ráta az év során az utolsó negyedévben volt a legalacsonyabb (7,7%), ami az országosnál 1,4, az egy évvel korábbinál 6,3 százalékponttal volt kevesebb.

2013-ban a megfigyelt 4 főnél többet foglalkoztató Baranya megyei székhelyű vállalkozásoknál, létszámtól függetlenül a költségvetési szerveknél, valamint a megfigyelt nonprofit szervezeteknél átlagosan mintegy 80 500-an álltak alkalmazásban, 2,1%-kal többen, mint egy évvel korábban. Ezen belül a teljes munkaidőben **alkalmazásban állók száma** 2,5%-kal gyarapodott, míg a 12%-os arányt képviselő részmunkaidős dolgozóké nem változott. Szintén stagnált a szellemi munkakörben alkalmazottak létszáma, miközben a fizikai munkát végzőké 4,1%-kal növekedett. Utóbbiak alkották egyébiránt az alkalmazásban állók nagyobb hányadát (57%-át). A verseny-, illetve költségvetési szférában alkalmazásban állók létszáma ellentétesen változott: a

vállalkozásokat 1,5%-os létszámfogyás, a költségvetési és költségvetési rend szerint gazdálkodó intézményeket 8,1%-os létszámbővülés jellemezte.

Az eltelt egy év alatt a nemzetgazdasági ágak közül 8-ban gyarapodott, a többségében, 11-ben azonban csökkent az alkalmazotti állomány. A legjelentősebb, közel négytizedes (39%) létszámnövekedést az ingatlanügyletek területén könyvelhették el, ezzel szemben a legnagyobb mértékű, 36%-os visszaesés az egyéb szolgáltatás ágban következett be. A három legnagyobb foglalkoztató közül a feldolgozóiparban és az oktatásban 1,3, illetve 3,0%-kal kevesebben, ellenben az egészségügyi, szociális ellátás gazdasági ágban ötödével többen dolgoztak.

Baranyában a havi **bruttó átlagkereset** egy év alatt az országosnál kisebb mértékben, 2,8%-kal emelkedett, így a megyei és az országos keresetek közti különbség tovább nőtt. Az előzetes adatok szerint 2013-ban a teljes munkaidőben foglalkoztatottak havonta átlagosan bruttó 189 900 forintot kerestek, ami alapján az itt élők az országos átlagnál mintegy havi 40 800 forinttal, a legmagasabb, fővárosi átlagkeresetnél 103 400 forinttal kaptak kevesebbet. A baranyai székhelyű vállalkozásoknál dolgozók bruttó átlagkeresete 193 800 forintot, a költségvetési szférában alkalmazottaké 184 900 forintot tett ki. A keresetnövekedés üteme előbbiben volt magasabb (3,2%), utóbbiban mindössze 1,9%-kal haladta meg az előző évit.

1. ábra

Az alkalmazásban állók számának és átlagkeresetének változása, 2013. I-IV. negyedév (előző év azonos időszakához képest)

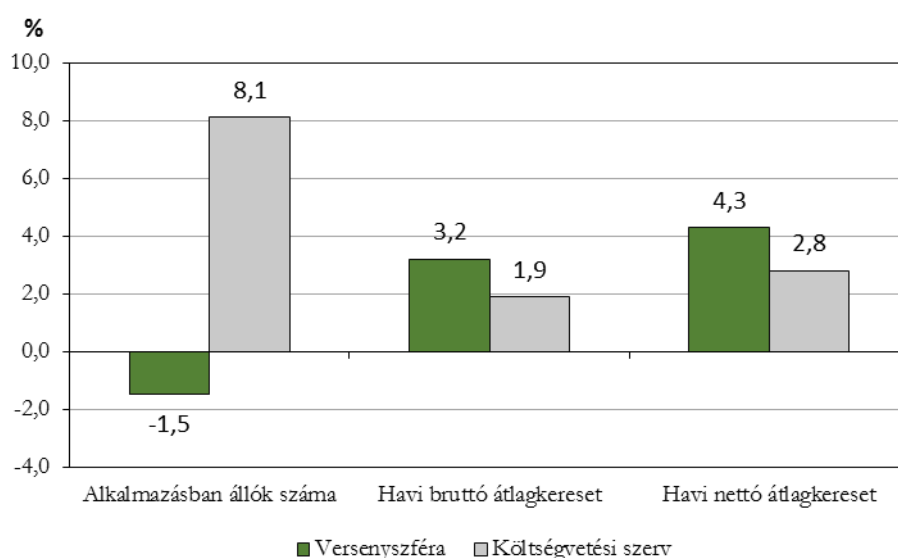

A fizikai és szellemi foglalkozásúak, valamint az egyes gazdasági ágak kereseti lehetőségei között jelentős különbségek mutatkoztak. A fizikai munkát végzők – akiknek bruttó keresete 43%-kal volt alacsonyabb a szellemi foglalkozásúakénál – a különböző nemzetgazdasági ágakban átlagosan 100 és 200 ezer forint között kerestek. Ennél többet, 281 400 forintot, csak az energiaiparban dolgozók kaptak, míg a humán-egészségügyi, szociális ellátás területén foglalkoztatottak mindössze 83 300 forintot kerestek. A szellemi munkakörben dolgozók közül a legmagasabb, 400 ezer forintot meghaladó jövedelemmel a bányászatban (494 200 forint) és az energiaiparban (427 900 forint) dolgozók rendelkeztek, míg három területen kevesebb mint 200 ezer forintot – a szálláshely-szolgáltatás, vendéglátásban 159 200 forintot, az egészségügyi szolgáltatások területén 174 600 forintot, valamint az építőiparban 188 900 forintot – vihettek haza az ott foglalkoztatottak.

Baranyában az átlagos – családi adókedvezmény nélkül számított – **havi nettó átlagkereset** 124 400 forint volt, ami 3,8%-kal magasabb az előző évinél. A foglalkoztatottak közül a fizikai

foglalkozásúak nettó keresete átlagosan 2,5%-kal, 92 700 forintra emelkedett, míg a szellemi foglalkozásúak 5,8%-kal többet, 163 300 forintot kaptak kézhez havonta.

A 198 200 forintos átlagos havi **munkajövedelem** 2,8%-kal volt magasabb a 2012. január–decemberinél. A kereseten felüli, egyéb munkajövedelmek aránya az összes jövedelemnek átlagosan 4,2%-át tette ki. A legtöbb juttatást az energiaipar és a közigazgatás alkalmazottai kapták (7,4, és 7,1%), a legkevesebbet pedig az információ és kommunikáció területén dolgozók (1,5%).

Kedvezően alakultak a **regisztrált álláskeresőkre** vonatkozó mutatószámok: a Nemzeti Foglalkoztatási Szolgálat nyilvántartásában az egy évvel korábbinál közel 37%-kal kevesebb baranyai munkanélküli szerepelt. (Országosan 27%-os volt a csökkenés.) 2012. és 2013. decembere között a megyében több mint 10 ezer fő került ki a regisztráltak köréből, számuk a zárónapon nem érte el a 18 ezer főt.

A **nyilvántartott álláskeresők gazdaságilag aktív népességhez viszonyított aránya** 2012. decemberéhez viszonyítva 16,5%-ról 10,7%-ra esett vissza (országosan 12,8%-ról 9,3%-ra változott). A Dél-Dunántúl három megyéje közül Baranyában mérték a legalacsonyabb értéket.

2. ábra

A nyilvántartott álláskeresők aránya a gazdaságilag aktív népességben belül, 2013. december

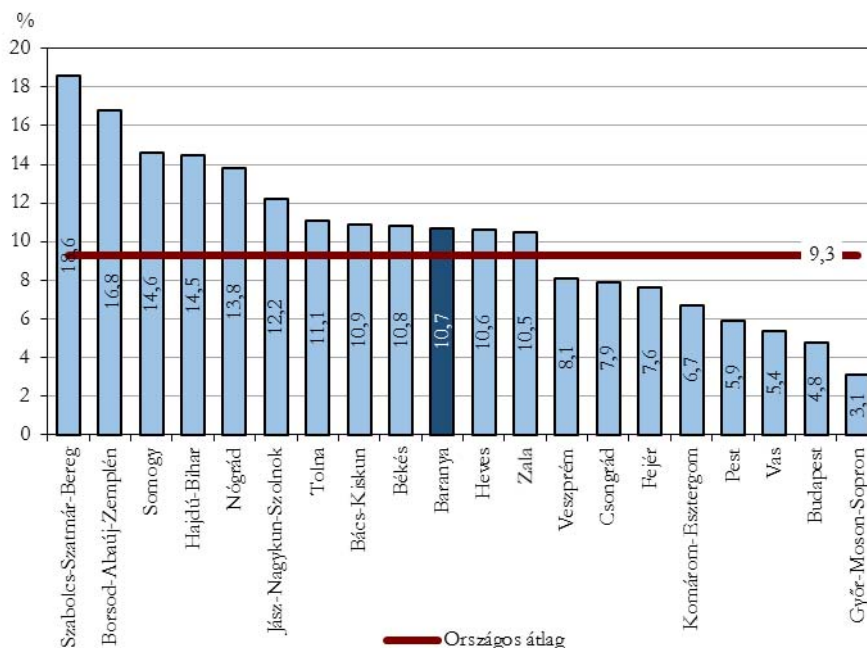

A regisztrált álláskeresők számának jelentős csökkenése a munkaerő piac leghátrányosabb helyzetű csoportjait nem egyformán érintette. A pályakezdők 30%-kal voltak kevesebben, mint egy évvel korábban, létszámuk azonban kevésbé csökkent, mint az összes álláskeresőé, így 1,4 százalékponttal nagyobb hányadát alkották a nyilvántartottaknak. A munkaerő-piacra újonnan bekerülők egyharmadának legfeljebb általános iskolai, további egyharmadának középiskolai végzettsége volt, szakiskolai vagy szakmunkás bizonyítvánnyal minden ötödik rendelkezett, a diplomások aránya 7% fölé emelkedett. Az összes álláskereső között ennél magasabb volt a legfeljebb általános iskolát végzettek és a szakmával rendelkezők aránya, és alacsonyabb az érettségizetteké, valamint a diplomásoké.

A nyilvántartásba vettek 53%-a 6 hónapnál rövidebb ideje regisztráltatta magát, 34%-uk azonban tartósan, vagyis több mint egy éve nem talált munkát. Az álláskeresők számának erőteljes visszaesése legkevesbé a 24 hónapnál régebben regisztráltak körében volt érezhető, számuk kevesebb, mint 5%-kal csökkent, arányuk ugyanakkor 11-ről 17%-ra nőtt.

A megyében 2013 végén 2348 betöltetlen munkahely várt kiközvetítésre. A felkínált üres **álláshelyek száma** az év során folyamatosan magas volt, így egy üres álláshelyre az egy évvel korábbihoz képest a 44-gyel szemben mindössze 8 munkanélküli jutott.

A decemberi zárónapon a nyilvántartott álláskeresők 11%-a részesült álláskeresői támogatásban, 31%-uk szociális ellátásban. Azon regisztráltak száma, akik semmilyen pénzügyi támogatásra nem voltak jogosultak 14 800-ról 10 300 főre csökkent, arányuk azonban 52-ről 57%-ra emelkedett. Emellett az **aktív foglalkoztatáspolitikai eszközökkel támogatottak létszáma** az egy évvel korábbihoz képest megkétszereződött. 2013 utolsó hónapjában 26 500-an vehettek részt támogatott programokban, ebből 66%-uk közfoglalkoztatottként, 20%-uk képzés formájában, míg bér-és járulék jellegű támogatást 11%-uk kapott.

Gazdasági szervezetek

Baranya megyei székhellyel 2013. december végén mintegy 63 900 **gazdasági szervezet** szerepelt az adminisztratív nyilvántartásokban, az országosan regisztrált szervezetszám 3,5%-a. A gazdasági szervezetek száma az egy évvel korábbit épp csak meghaladta, szám szerint mindössze 92-vel. (Országosan mintegy 21 600-zal, 1,2%-kal bővült a szervezetszám.) A szervezetek kilentizedét kitevő vállalkozások száma az egy évvel korábbihoz hasonló volt, közülük a jogi személyiség nélküli társas vállalkozások körében folytatódott a több éve tartó csökkenő tendencia, a jogi személyiségű társas vállalkozások és az önálló vállalkozók száma valamelyest bővült. A szervezetszámon belül a vállalkozások aránya – a társas formák kisebb részesedése következtében – alacsonyabb, a költségvetési és a nonprofit szervezeteké magasabb volt az országosnál.

1. tábla

**A regisztrált gazdasági szervezetek számának alakulása gazdálkodási formák szerint
2013. december 31.**

Megnevezés	A gazdasági szervezetek					
	szám szerint	a 2012. év végi százalékában	megoszlása, százalék	szám szerint	a 2012. év végi százalékában	megoszlása, százalék
	Baranya megyében			országosan		
Jogi személyiségű társas vállalkozás	12 435	100,3	19,5	430 545	102,3	23,6
Ezen belül:						
korlátolt felelősségű társaság	11 891	99,9	18,6	413 836	102,2	22,6
részvénytársaság	128	99,2	0,2	5 944	102,9	0,3
szövetkezet	187	157,1	0,3	3 940	135,9	0,2
Jogi személyiség nélküli társas vállalkozás	5 616	93,3	8,8	169 801	94,4	9,3
Ezen belül:						
betéti társaság	5 454	93,3	8,5	162 434	94,3	8,9
közkereseti társaság	101	93,5	0,2	4 749	92,5	0,3
Társas vállalkozás összesen	18 051	98,0	28,2	600 346	99,9	32,8
Önálló vállalkozó	39 346	100,9	61,6	1 087 823	102,1	59,5
Ezen belül: egyéni vállalkozó	14 707	100,2	23,0	376 285	102,0	20,6
Vállalkozás összesen	57 397	100,0	89,8	1 688 169	101,3	92,4
Költségvetési- és költségvetési rend szerint gazdálkodó szerv	932	98,2	1,5	12 952	88,7	0,7
Nonprofit szervezet	5 508	102,2	8,6	124 913	101,3	6,8
Egyéb szervezet	71	101,4	0,1	1 658	94,4	0,1
Gazdasági szervezet	63 908	100,1	100,0	1 827 692	101,2	100,0

Az év végén a **vállalkozások** 31%-a volt bejegyezve valamely társas gazdálkodási formában, azon belül is a jogi személyiségű forma az elterjedtebb, a korlátolt felelősségű társaságoknak köszönhetően. A nagyobb hányadot kitevő önálló vállalkozók 44%-a mellékfoglalkozású, 34%-a főfoglalkozású, 22%-a nyugdíjas volt, körükben ez utóbbiak száma lett kevesebb az egy évvel korábbihoz viszonyítva. Az önálló vállalkozói körön belül az egyéni vállalkozók valamivel több mint fele főfoglalkozású volt, és mindössze 11% tevékenykedett nyugdíjasként. A **vállalkozási aktivitás** a megyében alacsonyabb az országosnál, december végén Baranya ezer lakosára 153 vállalkozás jutott az országos 171-gyel (és a 19 megye átlagában jellemző 159-cel) szemben.

A **vállalkozások** a mezőgazdaság, az ingatlanügyletek, a kereskedelem, gépjárműjavítás és a szakmai, tudományos, műszaki tevékenység területén tevékenykednek a legnagyobb számban, a megyében e négy nemzetgazdasági ágban a vállalkozások hattizedét tartották nyilván a főtevékenysége alapján. A gazdasági ágankénti eloszlás azonban a két nagy vállalkozási körben jelentősen eltért. Amíg az **önálló vállalkozóknak** az említett négy gazdasági ág közül az első kettőben kiemelkedő a száma és aránya (leginkább őstermelőként vagy ingatlan-bérbeadóként adószámot igénylő magánszemélyeknek köszönhetően), addig a **társas vállalkozások** a kereskedelemben, a szakmai tudományos, műszaki tevékenység, az építőipar és az ipar területén jelentek meg leggyakrabban. Az önálló vállalkozók között az – okmányirodák által nyilvántartásba vett – **egyéni vállalkozók** az építőiparban, a kereskedelemben, a szállításban, a pénzügyi tevékenységben és a humán egészségügyi, szociális ellátásban meghatározóak. Miközben a megyében nyilvántartott összes önálló vállalkozó 37%-a folytatta tevékenységét egyéni vállalkozóként, addig e gazdasági ágakban – mivel ritkán fordulnak elő adószámmal rendelkező magánszemélyként gazdasági tevékenységet végzők – arányuk meghaladta a 96%-ot.

3. ábra

A vállalkozások száma főbb gazdálkodási formák szerint nemzetgazdasági áganként
2013. december 31.

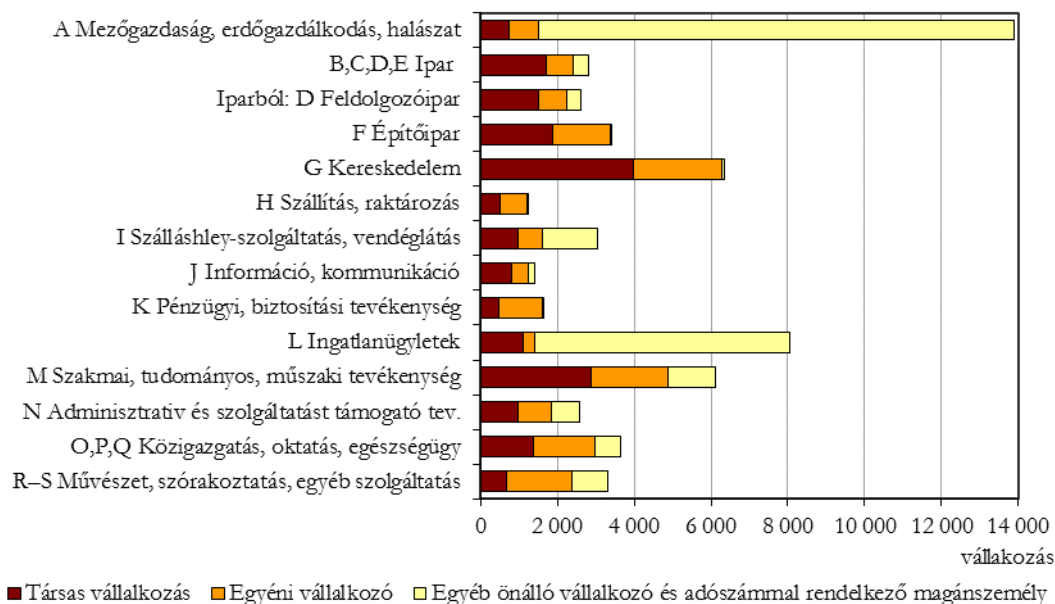

Baranya megyében 2013. december végén 1471 gazdasági szervezet állt **felszámolási eljárás vagy végelszámolás, 3 csődeljárás** alatt, összességében számuk 22%-kal alacsonyabb volt az egy évvel korábbinál. Meghatározó hányaduk – szám szerint 1420 – társas vállalkozás volt, 76%-a az egy évvel korábbinak. Ez a megyei székhelyű összes társas vállalkozás 7,9%-át jelentette. A legnagyobb szervezetszámot tömörítő gazdálkodási formák közül a korlátolt felelősségű társaságok 8,6, a betéti társaságok 6,7%-ánál volt folyamatban valamely eljárás, számuk alapján 1020-nál, illetve 366-nál. A tárgyidőszakban 4357 gazdasági szervezet **alakulását** és 4137

megszűnését jegyezték be a megyében, az előbbi 3,9%-a, az utóbbi 4,5%-a volt az országos bejegyzéseknek. Az alakulások száma 9, a megszűnéseké 16%-kal nőtt a 2012. évihez képest, az előbbi hasonló, az utóbbi erőteljesebb növekedést takart az országosnál.

Beruházás¹

A Baranya megyei székhelyű gazdasági szervezetek a jelzett szervezeti körben a 2013. év előzetes adatai alapján 86 milliárd forint értékű **új beruházást** valósítottak meg, a hasonló gazdálkodói kör országos teljesítményének a 2,4%-át. A beruházások összege folyó áron számítva – az országos bővülés mértékétől elmaradva – közel 11%-kal meghaladta a 2012. évit, a IV. negyedévben jelentősen növekvő teljesítménynek köszönhetően. (A megyei szervezetek I–III. negyedévi beruházásai még nominálértéken sem érték el az egy évvel korábbiakat.)

A **nemzetgazdasági ágak** nagyobb részében bővítésre adtak lehetőséget a fejlesztési források. A mezőgazdaság egy évvel korábbi súlyaránya a megyei átlaghoz hasonló növekedés következtében megmaradt. Az ipari ágak közül a fejlesztésekben általában jelentős súlyt képviselő feldolgozóipar investíciói 2013-ban visszaestek, így a beruházások ágazati szerkezetében egyötöd alá esett a részesedése a megyében. A további ipari ágak közül az energiaipar valamint a víz- és hulladékgazdálkodás beruházási teljesítménye számottevően bővült. Folytatódtak a több évet is érintő jelentős, a magasabb szintű felsőoktatási és a kutatási tevékenységet hosszú távon megalapozó fejlesztési projektek az oktatásban. Az előbbieknél kisebb súlyú gazdasági ágak közül is nőtt az építőipar, a kereskedelem, a szállítás, raktározás, az információ, kommunikáció, az ingatlanügyletek, a szakmai, tudományos, műszaki tevékenység, továbbá a humán egészségügyi és szociális ellátás területén megvalósított beruházások értéke az egy évvel korábbihoz képest.

4. ábra

A beruházások teljesítményértékének alakulása főbb nemzetgazdasági ágak szerint*

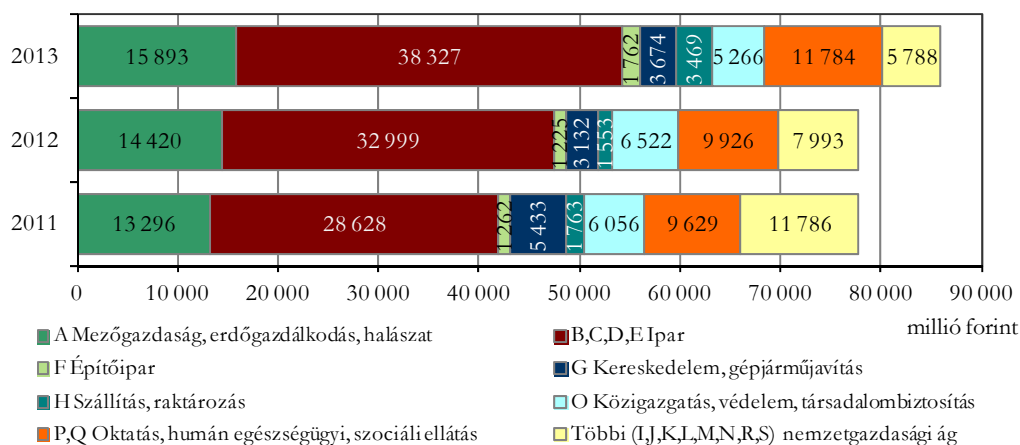

* Mindenkorai folyó áron.

A beruházások **anyag-műszaki összetételében** 2013-ban erősödött az épületek és egyéb építmények súlya a megyében, a fejlesztések több mint hattizede építmények építésében, felújításában testesült meg, az egy évvel korábbi 55%-kal szemben. Különösen magas hányadot képviselt az építésre fordított hányad a víz- és hulladékgazdálkodás, a közigazgatás és az oktatás területén megvalósult beruházásokban. Az elköltött fejlesztési források 19%-át belföldi gyártású gépek, berendezések járművek beszerzésére, 17%-át, importbeszerzésekre fordították (visszaesés ez utóbbi körben következett be), az egyéb beruházások mintegy 3%-ot képviseltek. Országosan

¹ A beruházás-adatok a legalább 5 főt foglalkoztató vállalkozásokra, létszámhatár nélkül a költségvetési szervekre és a megfigyelt nonprofit szervezetekre vonatkoznak, a szervezetek székhelye szerint összesítve.

az épület-beruházások (48%-os) alacsonyabb, az import gépeké, berendezéseké, járművéké (31%) lényegesen magasabb súlyarányúak voltak a baranyainál.

A megye egy lakosára 228,6 ezer forint beruházásérték jutott, ami az országos átlag (368,4 ezer forint) 62%-át, a 19 megye átlagának (277,5 ezer forint) 82%-át jelentette. A fővároson kívül 2013-ban három (Győr-Moson-Sopron, Komárom-Esztergom, Vas) megye fajlagos teljesítményértéke haladta meg az országos átlagot, ezen kívül további két megyében (Veszprém és Fejér) alakult a fajlagos összeg a Budapest nélkül számított átlag fölött. A 19 megye közül a fajlagos beruházási teljesítmény országos rangsorában Baranya a 12. volt, a régió további megyéit tekintve Tolna a 9. Somogy a 17. helyen állt. A Dél-Dunántúl a 209,4 ezer forintot kitevő egy lakosra vetített beruházásértékkel – csekély összeggel ugyan, de – Észak-Magyarország elé került a hét tervezési-statisztikai régió közül.

Mezőgazdaság²

Baranyában 2013-ban a megfelelő időjárás következtében a fontosabb termesztett növények terméseredményei az előző évihez képest – a repce kivételével – általában nőttek, annak ellenére, hogy mindeközben több kultúra területe is mérséklődött. Ezzel együtt azonban az ország más megyéiben is jobb terméseredményekkel lehetett számolni.

A fontosabb növények 2013. évi **előzetes terméseredményei** a megyében a következőképpen alakultak:

Kukoricánál az országos termés 7,4%-a származott a megyéből. A betakarított terület 2012-höz képest ugyan 4,8%-kal csökkent, a termésmennyiség (494 ezer tonna) azonban volumenében 43,5%-kal lett több. Így a hektáronkénti hozam (5950 kg) a másfélszeresére nőtt. (Országosan ezen idő alatt a terület 5,3%-kal, a termésmennyiség több mint a négytizedével, a termésátlag pedig mintegy harmadával emelkedett.)

Búzából Baranya az országos volumen 6,3%-át adta. 2012-höz képest a termésmennyiség (319 ezer tonna) 7,0%-kal, a betakarított terület 6,6%-kal bővült. A termésátlag (5460 kg) 2012-höz képest így alig változott. (Országosan a terület 1,6%-os növekedése mellett a termésmennyiség és a termésátlag mintegy egynegyed-egynegyed részével gyarapodott.)

Napraforgónál a Baranyában megtermelt mennyiség (49,5 ezer tonna) az országosnak 3,4%-át jelentette. Bár a megyében a terület az előző évihez képest 8,7%-kal zsugorodott, mégis 6,1%-kal nagyobb termést raktározta el. A fajlagos termés (2820 kg) 2012-höz képest 16,5%-kal nőtt. (Országosan a napraforgó-terület 3,5%-kal csökkent, miközben a termésmennyiség mintegy egytizedével nőtt, ebből adódóan a termésátlag 15,9%-kal meghaladta az előző évi szintet.)

Cukorrépából a megyében megtermelt mennyiség az országosnak 8,6%-át adta. 2013-ban a térségben az előző évhez képest 5,7%-kal nagyobb termést (75,8 ezer tonna) takarítottak be, miközben a terület 2,9%-kal bővült. A hektáronkénti átlaghozam (52 010 kg) a 2012. évi szintet így 2,8%-kal meghaladta. (Az ország egészében ugyanakkor a cukorrépa-mennyiség némileg mérséklődött, a betakarított terület pedig kismértékben csökkent. A termésátlag összességében 6,1%-kal nőtt.)

Az országos *repcetermés* 7,9%-a Baranya megyéből származott. Az itt megtermelt mennyiség (41,3 ezer tonna) az előző évitől 3,3%-kal elmaradt, bár a terület eközben 8,7%-kal nőtt. A fajlagos hozam (2890 kg) mintegy egytizedével mérséklődött. (Országosan a terület 23%-os bővülése mellett a 2012. évinél több mint egynegyedével nagyobb termést takarítottak be. A termésátlag így az előző évihez képest 3,2%-kal emelkedett.)

Lucernaszénából az országos termés 5,0%-át adta Baranya. A megyében 2013-ban az előző évhez képest 16%-kal több termést (28,2 ezer tonna) takarítottak be, miközben a terület

² A fontosabb növényi kultúrák 2013. évi előzetes terméseredményeivel kapcsolatban lásd a KSH ezzel kapcsolatos Gyorstájékoztatóját, ami a következő linken érhető el: <http://www.ksh.hu/docs/hun/xftp/gyor/nte/nte21312.pdf>

nagyjából ugyanilyen mértékben csökkent. A hektáronkénti átlagtermés (6940 kg) a 2012. évi szintet bő egyharmadával meghaladta. (Az ország egészében ugyanakkor a lucernaszénamennyiség egyötödével nőtt, a betakarított terület pedig kismértékben csökkent. A termésátlag összességében több mint egynegyedével múlta felül az előző évit.)

Burgonyánál Baranyából származott az országos termés 0,6%-a. A termelők 2012-höz képest több mint egyharmadával többet (2,8 ezer tonna) takarítottak be, annak ellenére, hogy a terület nagysága 15%-kal alatta maradt az egy évvel korábbinak³.

5. ábra

A fontosabb növények 2013. évi termésátlagai

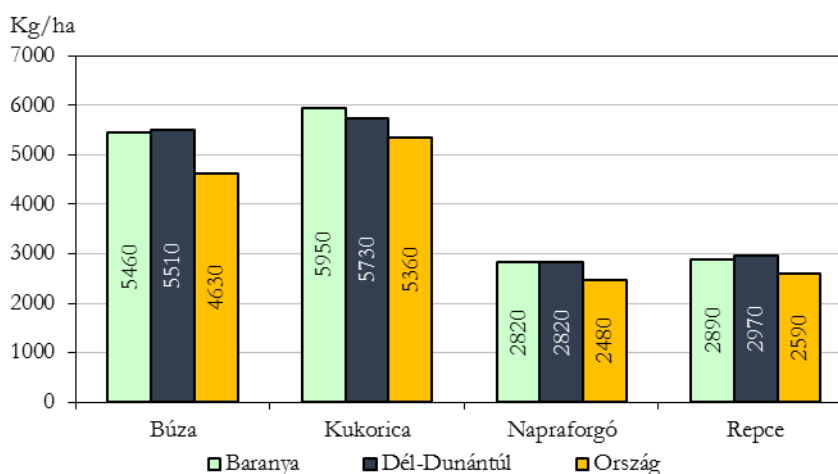

Baranya a 2013. évi termésátlagok alapján számított megyei rangsorban lucernaszénánál az első, búzánál a második, napraforgónál és repcénél a harmadik, kukoricánál a negyedik, cukorrépánál a hetedik, burgonyánál pedig a tizedik helyen szerepelt.

Állatállományok vonatkozásában Baranya megye gazdaságaiban 2013. decemberében 29 ezer **szarvasmarhát** és 278 ezer **sertést** regisztráltak, ami az egy évvel korábbi állapothoz képest a létszám 7,4, illetve 4,1%-os növekedését jelentette. Az anyaállatoknál a tehenek száma az elmúlt egy év alatt nem változott, miközben az anyakocáké számottevő mértékben nőtt.

A szarvasmarha- és a sertéslétszám – az évközi adatok alapján – az év során is folyamatos emelkedést mutatott. A hosszú távú tendenciát tekintve úgy tűnik, hogy – legalábbis egy időre – megtorpant a két állomány évről évre való csökkenése, és az elmúlt néhány év adatai alapján kimondottan növekedéssel kell számolni.

A Dél-Dunántúlon 2013. december 1-jén regisztrált 88 ezer szarvasmarha több, mint egytizedével haladta meg az egy évvel korábbi állományt, míg az 550 ezer darabos sertésszám csak kismértékű növekedést jelentett. A tehenek száma ugyanezen idő alatt 5,6%-kal nőtt, az anyakocáké pedig 3,1%-kal csökkent. (Országosan az elmúlt egy év alatt a szarvasmarhák száma kismértékben nőtt, miközben a tehen-létszám alig változott. A sertésállomány ugyanakkor valamelyest mérséklődött, és ennél sokkal nagyobb mértékű volt az anyakocaszám visszaesése.)

³ A termésátlag-adatok a szántóföldre vonatkoznak, míg a termés mennyiségekben a konyhakertben, valamint köztes- és másodvetések területéről betakarított termés is benne van.

A december 1-jei állatlétszámok Baranyában

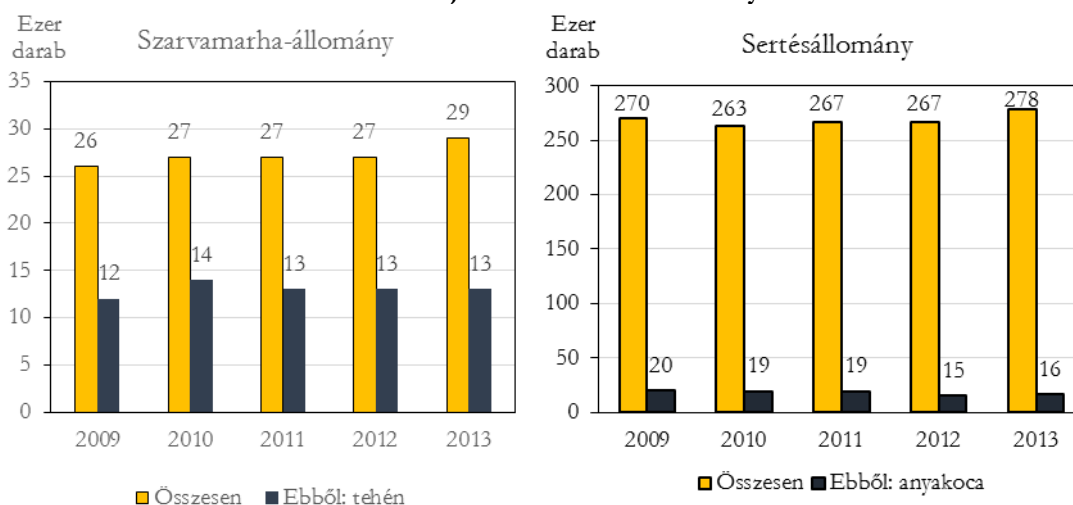

2013. december 1-jén a baranyai állatállománynak még 35 ezer darab juh és 1281 ezer darab tyúk is részét képezte. Az előbbieket száma 2012 végéhez képest mintegy kétharmadával nőtt, az utóbbiaké pedig 18%-kal visszaesett. Míg a juhoknál az elmúlt évek csökkenése 2013-ban erőteljes növekedésbe váltott át, addig a tyúkoknál folyamatos volt az állomány mérséklődése.

Ipar

Baranya megye **ipari termelése** 2013-ban, a **legalább 5 főt foglalkoztató** (víz- és hulladékgazdálkodás nélkül számba vett) **ipari vállalkozások megyében működő telepeinek adatai alapján**, 316 milliárd forintot tett ki, a hasonló méretű vállalati kör országos teljesítményének 1,3%-át. A termelés összehasonlító áron számított értéke csekély mértékben, 0,8%-kal elmaradt az egy évvel korábbtól, miközben országosan 1,4%-os növekedést regisztráltak. A dél-dunántúli régió kibocsátása az egy évvel korábbi szinten alakult a Tolna megyei 7,9%-os növekedésnek köszönhetően, Somogyban ugyanis a baranyainál nagyobb mértékben, 5,0%-kal csökkent a termelés volumene.

Az **egy lakosra jutó termelési érték** Baranya megyében 840,7 ezer forint volt, az országos átlag (2391 ezer forint) 35%-a. Ezzel a népességarányos fajlagos mutatószámok alapján kialakult országos megyerangsorban Baranya továbbra is az utolsó helyet foglalta el. Mivel a régió mindhárom megyéje az ország 19 megyéjének a kevésbé jól teljesítő felébe sorolódott, a Dél-Dunántúl is az országos régiórangsor végén helyezkedett el, az országos átlag felét épp csak meghaladó fajlagos kibocsátása alapján.

Az ipari termelés volumenindexe és egy lakosra jutó értéke területi egységek szerint*
2013

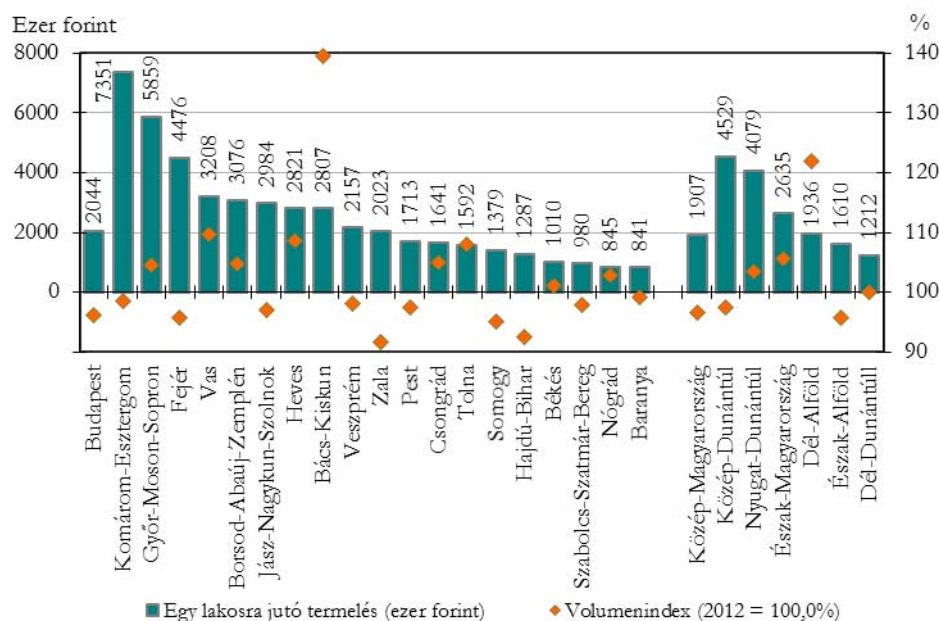

* A legalább 5 főt foglalkoztató vállalkozások telephely szerinti adatai alapján

Az iparágak teljesítményére és az ipari értékesítés alakulására vonatkozóan a **legalább 50 főt foglalkoztató ipari vállalkozások** székhely szerinti adatai alapján rendelkezünk információval. E gazdálkodói kör 2013. évi **ipari termelési értéke** 244,9 milliárd forintot tett ki, ami volumenében 3,3%-kal alacsonyabb volt az egy évvel korábbinál. A 258,4 milliárd forintnyi értékesítési árbevétel összehasonlító áron számítva 3,9%-kal mérséklődött, ami a belföldi eladások mintegy 12%-os csökkenésének a következménye, az árbevétel felét adó export ugyanis 5,6%-kal bővült.

Az ipari termelés 26%-át az e gazdálkodói körben meghatározó két nemzetgazdasági ág közül 2013-ban a **villamosenergia-, gáz-, gőzellátás, légkondicionálás** adta. Ezen iparág termelési volumene 13%-kal, csak belföldre irányuló értékesítése 15%-kal alacsonyabb volt a 2012. évinél, amiben az ágazatot érintő szervezeti változások is szerepet játszottak. Az ipari termelés nagyobb hányadát, 74%-át teljesítő **feldolgozóipar** kibocsátása ugyanakkor 0,7%-kal, összes értékesítése 1,7%-kal bővült. A feldolgozóipari értékesítésből 29%-kal részesedett a belföldi piac, ez irányban 7,0%-kal csökkent az eladások volumene, a 71%-ot kitevő exportbevétel összehasonlító áron számított 5,6%-os növekedésével párhuzamosan.

A nagyobb súlyú **feldolgozóipari ágak** közül a gép, gépi berendezés gyártásával foglalkozó vállalkozások az ipari termelés közel egyötödét adták, termelésük jelentős növekedését az értékesítésükben meghatározó súlyú export bővülése biztosította. Növekedett a kivitel a másik legnagyobb súlyú feldolgozóipari ágban, az élelmiszeriparban is, azonban nem tudta kompenzálni a belföldi kereslet csökkenését. A megyében elsősorban az alkatrész-előállítás által képviselt járműgyártás kibocsátását és értékesítését az alacsonyabb részesedésű belföldi eladások bővülése következtében tudta növelni. A gumi-, műanyag- és nemfém ásványi termék gyártása teljesítményének egy évvel korábbihoz közeli szinten tartását a bővülő belföldi eladások, a faipar szerény növekedését az exportlehetőségek segítették. A textilipar, a fémfeldolgozás és az egyéb feldolgozóipar kibocsátása és értékesítési volumene alacsonyabb volt az egy évvel korábbinál.

**Az ipari termelés és értékesítés alakulása az iparágakban és feldolgozóipari ágazatokban*
2013**

kód	Ágazati megnevezés	Ter- melés	Bel- földi	Ex- port	Összes		Ter- melés	Bel- földi	Ex- port	Összes
					értékesítés	értékesítésből az export				
		iparon belüli					volumenindexe, 2012. év = 100,0			
aránya, %										
C	Feldolgozóipar	74,1	40,5	100,0	70,2	71,2	100,7	93,0	105,6	101,7
	Ezen belül:									
CA	élelmiszeripar	17,5	18,5	15,1	16,8	44,9	95,0	89,7	115,2	99,6
CB	textil- és bőripar	2,1	0,1	3,9	2,0	98,3	97,2	49,3	98,3	96,7
CC	fa-, papír- és nyomdaipar	7,5	1,0	13,3	7,1	93,1	101,7	78,6	105,7	103,3
CG	gumi-, műanyag- és nemfém ásványi termék gyártása	13,8	11,9	14,1	13,0	54,3	100,5	104,0	97,0	100,1
CH	kohászat és fémfeldolgozás	7,4	4,1	10,1	7,1	71,1	87,2	100,7	84,7	88,8
CK	gép, gépi berendezés gyártása	19,5	1,3	34,5	17,9	96,4	118,4	63,5	118,9	115,2
CL	járműgyártás	4,3	1,5	6,7	4,1	82,1	105,5	145,1	98,9	104,9
D	Villamosenergia-, gáz-, gőzellátás, légkondicionálás	25,9	59,5	–	29,8	–	86,7	85,1	–	85,1
B,C,D	Ipar, víz- és hulladék-gazdálkodás nélkül	100,0	100,0	100,0	100,0	50,0	96,7	88,1	105,6	96,1

* A legalább 50 főt foglalkoztató vállalkozások székhely szerinti adatai alapján.

Az ipari termelés 3,3%-os mérséklődése a legalább 50 főt foglalkoztató vállalkozások körében az **alkalmazásban állók számának** 5,4%-os csökkenésével párhuzamosan ment végbe. A létszámleépítés az energiaiparban volt erőteljesebb (a korábban már említett szervezeti változások által is befolyásoltan), elérte a 10%-ot, a feldolgozóiparban 4,2%-ot tett ki. A termelés és létszám változásának eltérése következtében az iparban foglalkoztatottak **termelékenysége** (az egy foglalkoztatottra jutó termelés összehasonlító áron számított értéke) 2,2%-kal javult, ami az energiaipari 3,7%-os csökkenés és a feldolgozóipari 5,1%-os növekedés eredményeként alakult ki.

Építőipar⁴

2013. évben a baranyai székhellyel nyilvántartott építőipari vállalkozások 28,0 milliárd forint **építőipari termelési értéket** állítottak elő, ami a hasonló gazdálkodói kör országos termelésének 2,2%-át jelentette. A baranyai termelési érték az előző évihez képest összehasonlító áron számolva 17,2%-kal – az országost 5,6 százalékponttal meghaladó mértékben – nőtt. Baranyában az év során az építőipari kibocsátás közel kétharmada épületek építéséből adódott, amelynek volumene 12,3%-kal meghaladta a 2012. évben regisztrált szintet. Ennél is nagyobb mértékű – több mint egynegyedével való – növekedés volt tapasztalható a termelés kisebb hányadát adó egyéb építmények építése főcsoportjában.

Az éves **építőipari termelés egy lakosra jutó értéke** 74 564 forint volt, ami az országos átlag (128 355 forint) 58%-át tette ki. A fajlagos mutatóérték Tolnában és még inkább Somogyban ennél azért magasabb volt (91 227, illetve 99 164 forint). Mindebből adódóan – a régió egészét tekintve – a baranyai érték alatta maradt a dél-dunántúli átlagnak (87 160 forint) is, és Baranya a megyék rangsorának az alsó negyedében szerepelt. A rangsor élén a főváros állt az országos átlagot mintegy kétszeresen meghaladó értékével, míg az utolsó helyen Nógrád szerepelt.

⁴ Az építőipari adatok a legalább 5 főt foglalkoztató vállalkozásokra vonatkoznak, székhely szerinti összesítésben.

Az egy lakosra jutó építőipari termelés 2013. évi megyei rangsora

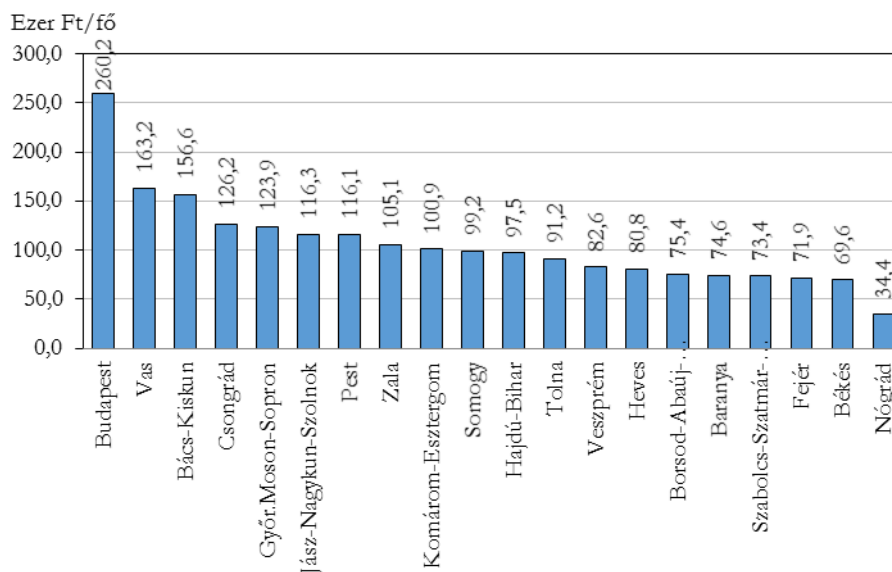

Lakásépítés

Baranyában továbbra is érezhető a gazdasági válság elhúzódó hatása, a lakosság kedvezőtlen anyagi helyzete, amely a lakásépítések alakulásában is tetten érhető. Az elmúlt évtizedekre visszatekintve soha nem épült még ilyen kevés lakás. A megyében 2013-ban mindössze 128 új otthon kapott használatbavételi engedélyt, 55%-kal kevesebb, mint egy évvel korábban. Az ország megyéi közül csupán kettőben, Békésben és Győr-Moson-Sopronban, valamint a fővárosban regisztráltak növekedést, a többi 17 megyében kevesebb **lakás épült** 2013-ban, mint a megelőző évben. A baranyainál nagyobb visszaesés négy megyében (Komárom-Esztergom, Hajdú-Bihar, Veszprém és Nógrád) következett be, országos átlagban 31% volt a csökkenés mértéke. Az elmúlt évben elkészült új lakások tízezer lakosra jutó száma Baranyában (3,4) kevesebb, mint fele volt az országos átlagnak (7,4).

Az új otthonok zömét, 72%-át továbbra is a városokban építették, ebből 53% a megyeszékhelyen koncentrálódott, a községekre mindössze 28% jutott. A megye 14 városa közül Harkányban, Mágocson, Sásdon és Sellyén egyetlen új lakás sem valósult meg. Hasonlóképpen nem került sor lakásberuházásra tavaly a falvak több mint kilenczétében sem, a 287 község közül mindössze 26 gyarapodott az új építések révén. Megjegyzendő, hogy a 26 közül 20 településen mindössze egy-egy új otthon létesült.

Az **építetők körben** az elmúlt évek során egyre inkább a magánérő vált meghatározóvá. A megyében 2013-ban a lakások 71%-a természetes személyek finanszírozásával készült, a vállalkozások részvétele mindössze 28%-ot tett ki (országos átlagban 40% volt ez az arány). Ebből adódóan az **építések céljában** is a saját használat került előtérbe, a lakások 64%-át ilyen megfontolásból hozták létre. Minden bizonnyal ezzel függ össze, hogy az átlagos alapterület 100-ról 109 m²-re növekedett.

A jövőt illetően bizakodásra adhat okot, hogy 2013-ban 32%-kal több lakásépítési engedélyt adtak ki, mint egy évvel korábban.

A lakásépítések számának alakulása Baranya megyében

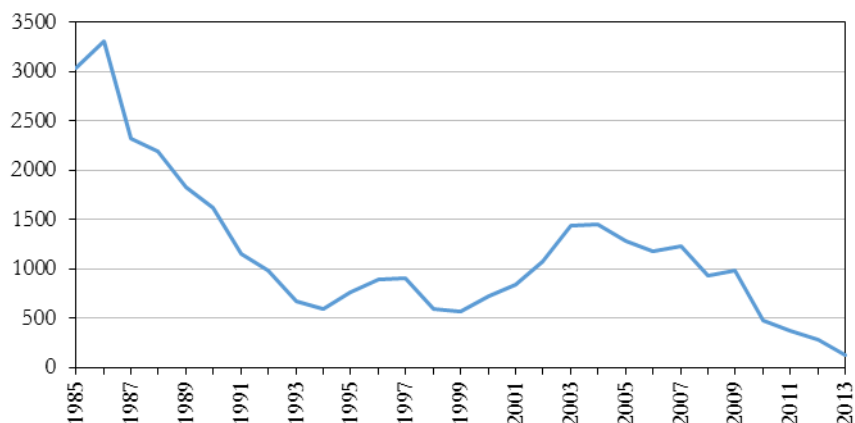

Turizmus

2013-ban a Baranya megyébe érkező mintegy 260 ezer látogató több mint 660 ezer vendégéjszakát töltött el a térség kereskedelmi szálláshelyein. A szolgáltatók a vendégszám alapján 3,0, a vendégéjszakák számát tekintve pedig 2,9%-os részesedést értek el az országos turisztikai forgalomból. A megye turizmusát jellemző adatokban az előző évhez képest, a vendégszámok alapján 4,9, a vendégéjszakákat illetően pedig 10,5%-os forgalomnövekedés volt mérhető. Az országosan regisztrált eredmények e mutatók alapján 5,3, illetve 4,6%-os keresletélénkülést mutattak, ami egyúttal azt is jelenti, hogy a nemzeti viszonylatokkal ellentétben, Baranya megyében valamelyest a vendégek átlagos tartózkodási ideje is növekedett.

Az országos turisztikai adatok szerint a 2013-as évben a **vendégek és a vendégéjszakák** közel fele a határon túlról érkező látogatóknak volt tulajdonítható, ezzel szemben a baranyai szálláshelyek forgalmának jelentős része a belföldi keresleten alapult. A megyében 2013-ban elszállásolt vendégek több mint négyötöde, valamint a vendégéjszakák háromnegyede köthető a belföldi látogatókhoz. Az egy évvel korábbi adatokhoz képest a belföldi vendégek jelenléte a látogatók számát és az eltöltött vendégéjszakákat tekintve is növekedett, előbbi 5,0, utóbbi 10,0%-kal. A külföldi turistákra vonatkoztatva ezek az értékek 4,4 és 12,2%-os forgalomélénkülést mutattak. A szálláshelyeken eltöltött átlagos tartózkodási időt tekintve szintén eltérés mutatkozott a hazai és külföldi vendégkör között, hiszen a külföldi látogatók több mint egy éjszakával tovább maradtak a megyében, mint a hazai vendégek.

A kereskedelmi szálláshelyek vendégforgalmi adatai, 2013

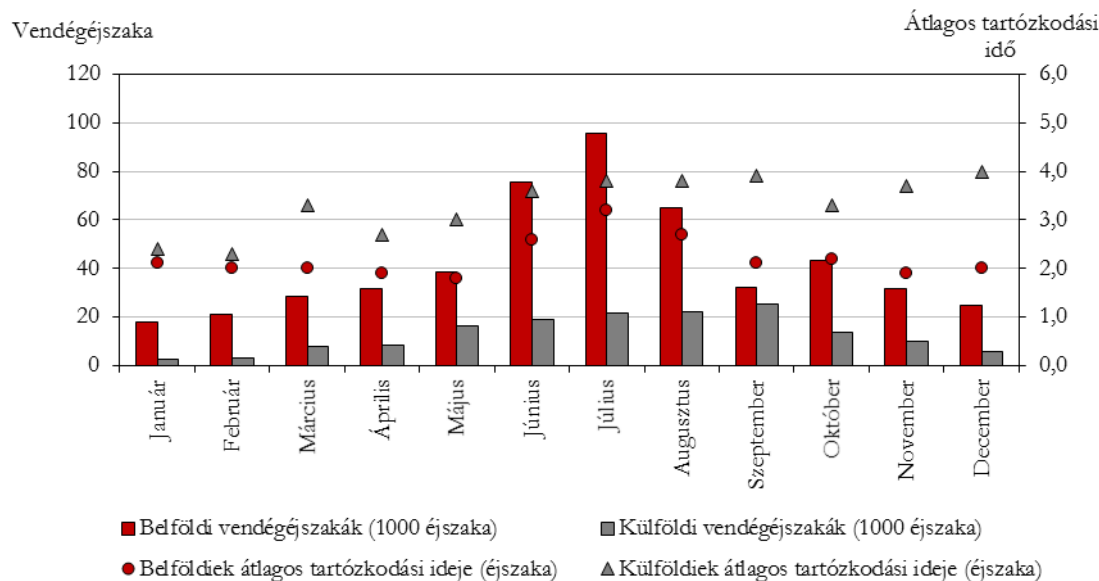

A Baranyát jellemző vendégforgalmi statisztikák szerint 2013-ban a **külföldi látogatók** négyötöde az Európai Unió tagállamaiból érkezett. A vendéglátóhelyeken megszállt külföldiek negyede Németországból, több mint egytizede Csehországból, kilenc százalékuk Ausztriából, öt-öt százalékuk pedig Hollandiából és Lengyelországból látogatott el a megyébe. A térségben regisztrált külföldi vendégéjszakák relatív többsége a német (32,0%) turistákhoz köthető, emellett említést érdemel a cseh (13,7%), a lengyel (7,2%), az osztrák (5,9%), és a holland (5,0%) vendégek jelenléte is. Az egy évvel korábbi adatokhoz képest a Németországból érkező turisták száma 17, az általuk eltöltött éjszakák száma pedig 12%-kal nőtt. A második legjelentősebb küldő ország turisztikai forgalmában ezzel ellentétes trendek mérhetőek, hiszen a Csehországból érkezők száma 11, a vendégéjszakáik száma pedig 17%-kal mérséklődött. A Lengyelországból ide látogatók száma jelentősen, 64%-kal, ezzel párhuzamosan vendégéjszakáik száma 3,8-szorosára emelkedett a tavalyi évhez képest. Az osztrák vendégek számossága ötödével, vendégéjszakáiké pedig 23%-kal növekedett, míg a holland turisták számában kismértékű (2,1%-os), az eltöltött vendégéjszakák tekintetében azonban már jelentős, 20%-os visszaesés mutatkozott a vizsgált időszakban.

A 2013-as évben Baranyában megszálló vendégek négyötöde a szállodatípusú **szálláshelyeket** részesítette előnyben. A vendégek kétharmada szállodákban, 12%-a panziókban szállt meg, a kempingeket pedig a turisták több mint tizede választotta szálláshelynek. A 2012-es évhez képest a szállodák forgalma a vendégek száma alapján 5,3, a vendégéjszakákat tekintve pedig 4,1%-kal növekedett. A legjelentősebb keresletélénkülés a kempingek iránt mutatkozott, eme szállástípust 80%-kal több látogató 90%-kal több éjszakára vette igénybe. Az előzetes adatok szerint 2013-ban a panziók népszerűsége a vendégek és a vendégéjszakák száma alapján is markánsan visszaesett, előbbi 23, utóbbi 14%-kal.

A **külföldi vendégek szálláshely-preferenciái** némiképp eltérnek a hazai vendégektől, hiszen körükben a panziókkal és a kempingekkel szemben magasabb érdeklődés mutatkozott a szállodai ellátások (77%) iránt. A külföldi vendégek által generált vendégforgalom a szállodák esetében 2,7 és 9,2%-kal emelkedett a vendég- és a vendégéjszakák száma alapján, a kempingek forgalmát vizsgálva e mutatók 27 és 20%-kal növekedtek. A panziók iránti külföldi kereslet a vendégek száma alapján visszaesést mutatott, azonban ezt az eltöltött vendégéjszakák számának növekedése ellensúlyozta.

A megyében elérhető kereskedelmi szálláshelyek szobái 29, férőhelyei 20%-os **kapacitással** működtek 2013-ban. Ezek az értékek az országos átlaghoz képest némileg alacsonyabb szálláshely kihasználtságot jelentettek, hiszen nemzeti szinten a kiadható szobák 42%-át, az igénybe vehető férőhelyeknek pedig a 27%-át értékesítették. A megyében, akárcsak országosan, a szobák kihasználtsága megközelítőleg két százalékponttal, a férőhelyeké három százalékponttal emelkedett. A szállodák átlagon felüli kihasználtságuknak köszönhetően egyértelműen kedvezőbb helyzetben voltak a többi szálláshelytípussal szemben.

A Baranyában működő **kereskedelmi szálláshelyek** bruttó 6,4 milliárd forintnyi **árbevétel**t realizáltak, ami az egy évvel korábbihoz képest 3,4%-os növekedést eredményezett. A bevételek fele a szállásdíjakból, 29%-a pedig a vendéglátásból származott. **A szállásdíjakból befolyó bruttó bevételek** a vizsgált időszakban megközelítették a 3,3 milliárd forintot, amely 7,5%-os többletet jelentett a megyében működő szolgáltatók számára. A Baranyában megjelenő szállásdíjbevételek háromnegyede (2,5 milliárd forint) a belföldi, egynegyede (mintegy 820 millió forint) a külföldi vendégek látogatásainak volt köszönhető. Országosan a szálláshelyek bevételei valamelyest meredekebben (9,4%-kal) emelkedtek, továbbá a külföldi turisták jelentősége is markánsabb volt, hiszen a bevételek kétharmada a külföldről érkező vendégektől származott.

Baranyában 2013-ban az egy évvel korábbihoz képest 36%-kal nőtt a **Széchenyi Pihenő Kártyával** igénybe vett szolgáltatások értéke. A forgalmi adatok szerint a megye belföldi szállásdíjainak 27%-át, azaz 640 millió forintnyi összeget SZÉP kártyával egyenlítették ki a turisták.

11. ábra

A kereskedelmi szálláshelyek bruttó bevételei, 2013

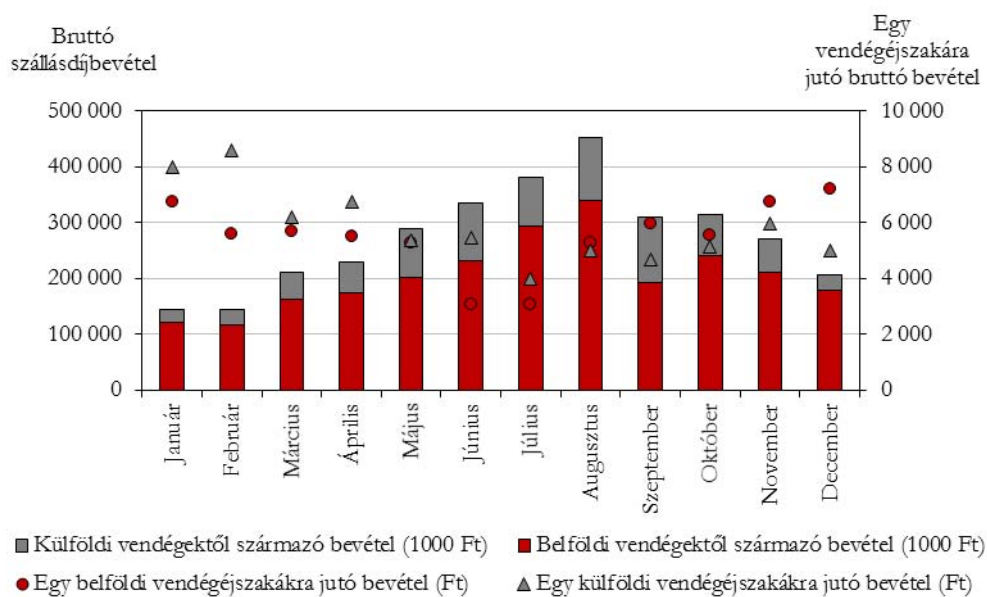

Közúti közlekedési balesetek

Baranya megye közútjain 2013. évben 502 **személyi sérüléssel járó közúti baleset** következett be, ami – az országosnál nagyobb mértékű – 8,2%-os növekedést jelentett az egy évvel korábbihoz képest. A balesetek mintegy hattizede a könnyű-, bő egyharmada a súlyos sérülések kategóriába tartozott, 3,6%-a pedig halállal végződött. A halállal végződött balesetek száma a 2012. évi adatokhoz képest 44%-kal visszaesett és a könnyű sérülések balesetké is valamelyest mérséklődött, azonban a súlyos sérülések kategóriájában 42%-os emelkedés volt tapasztalható. A balesetekben belül az ittasan okozott karambokok 12,4%-os hányada alig csökkent a 2012. évihez képest. (Országosan az ittasan okozott balesetek aránya 8,0%-ot tett ki.)

2013-ban a megyében bekövetkezett közúti közlekedési balesetek **áldozatainak** – a szerencsétlenségekben megsérült vagy meghalt személyek – száma 725 főt tett ki, az előző évinél mintegy ötödével többet. (Országosan 2012-höz képest az áldozatok száma szintén nőtt, ennek mértéke azonban jóval alatta maradt a baranyai értéknek.) A megyében a halálos balesetek áldozatainak száma az előző évihez képest négytizedével visszaesett, a könnyű és súlyos balesetekben sérülteké ugyanakkor 17,8 illetve 38,4%-kal nőtt.

A korábbi időszakokhoz hasonlóan az elmúlt évben is a balesetek zöme – 93%-a – a járművezetők **gondatlanságára volt visszavezethető**, amely faktorban a karambolok száma az egy évvel korábbihoz képest közel egytizedével emelkedett. A gyalogosok hibájából bekövetkezett balesetek száma – amely arány 5,2%-ot tett ki – kismértékben csökkent, ugyanakkor közel ötödével visszaesett az egyéb szereplők (kerékpárosok, motorkerékpárosok, utasok) hibájából bekövetkezett balesetek száma.

További információk, adatok (linkek):

[Táblázatok](#)

[stADAT-táblák](#)

[Módszertan](#)

Elérhetőségek:

További információ:

kommunikacio@ksh.hu

[Információs szolgálat](#), telefon: (+36-1) 345-6789